EL COMBUSTIBLE MEJOR PARA MEXICO ES EL
GAS.
Hace de la cocina una ciencia exacta.
Mide el calor con la mayor y más fácil regularidad.
Atentamente lo invitamos á que pase á ver nuestro surtido.
CIA. MEXICANA DE GAS NACIONAL, S. A.
Calle Tacuba, 6. Tels. Mex. 1745. Eric. 3191.

EL IMPARCIAL

HEMEROTECA
SAN ILDEFONSO Y
MEXICO, D. F.

"AUTOPIANO"
EL MEJOR PIANO AUTOMÁTICO.
UNICO AGENTE:
ENRIQUE MUNGUIA
MEXICO VERGARA, Nº 6.

DIARIO DE LA MAÑANA

Tomo XXX.—Núm. 6,250

Para la publicación de anuncios y réclames, dirigirse á E. y G. Goetschel, Av. 16 de Septiembre 70. Sus agentes en Europa La Société Mutuelle de Publicité, 14 rue de Rougement.—Paris (9e.)

México, D. F.—Sábado 13 de Mayo de 1911.

SUSCRIPCIONES:
Por un año.....$ 12.00
Por seis meses..... 6.00
Por tres meses..... 3.00

8 PAGINAS, VALEN 2 CVOS.

FUE PRESENTADO A LA CAMARA EL PROYECTO DE LEY ELECTORAL

SE ASEGURARA LA EFECTIVIDAD DEL SUFRAGIO Y LA ORGANIZACION DE PARTIDOS POLITICOS

La Renovación de los Poderes se Hará Sistemáticamente, en Forma Pacífica y Traduciendo la Voluntad de la Nación

SERA IMPOSIBLE EL FRAUDE

El Ejecutivo, por conducto de la Secretaría de Gobernación, envió ayer á la Cámara, la siguiente iniciativa de Ley Electoral, cumpliendo así con uno de las principales promesas hechas en su último Mensaje al Congreso:

Las Cámaras Legislativas recordarán seguramente la promesa que el ensaje presidencial, leído en la sión del primero de Abril próximo sado, hizo respecto á la revisión las leyes electorales para asegur, según se dijo entonces, la partipación efectiva de los ciudadanos e sean capaces de emitir su voto n plena conciencia.

La revisión de las leyes electoras debía comprender dos órdenes ideas diversas: la relativa á la naraleza de la elección ó del voto y concerniente á los procedimientos ra hacer efectivo y práctico el sugio.

Respecto á la naturaleza de la elcción, el Ejecutivo pulsó los diversos pectos del problema: ante él se encontaba el sistema del voto direco como el más adecuado para trasla voluntad popular en cuanto á elección de sus mandatarios, y el stringido para conceder la intercción en los asuntos públicos por dio del sufragio, solamente aquees ciudadanos que por su cultura dieran tener plena conciencia de s actos.

Por otro lado se presentaba al ecutivo el sistema del sufragio iversal ó indirecto, como el único cionado por la Constitución, y se cía que la forma indirecta era conniente para realizar con acierto yor la designación de los funcirios públicos, mediante la necesid de organizar los partidos políti; y el sufragio universal era recladado por nuestra democracia ante cual no debe existir distinción, nque ella se funde en consideranes de ilustración.

Todos estos problemas habría rdado desde luego el Ej y los habría resuelto en el sentido que, á su juicio, fuera más conveniente para el franco y pacífico desarrollo de la cosa pública en el país, á no ser por el que el mismo Ejecutivo se sintió obligado desde el principio, por su promesa, a darle cumplimiento sin demora; y á mayor abundamiento, la opinión pública no ha estado ni está aún unánime, ni aun siquiera bien precisa respecto á esta tan trascendental cuestión.

Por estas razones, el Ejecutivo ha considerado conveniente partir del sistema de sufragio universal y del voto indirecto, establecido por la Constitución, y para preparar la iniciativa de ley electoral sólo se ha preocupado de que en ella se asegure la efectividad del sufragio y la organización de los partidos políticos que lo deben orientar.

Si al discutirse en las Cámaras Legislativas la iniciativa de ley, la opinión pública acabare por uniformarse, ó cuando menos por pronunciarse de una manera predominante en el sentido de establecer, bien el sufragio libre, bien el voto indirecto, bien ambas instituciones á la vez, el Ejecutivo iniciará ó, en su caso, apoyará moralmente la reforma de la Constitución; pero entretanto, es su deseo que la nueva ley electoral sea discutida, á fin de que pueda entrar en vigor en el próximo período de elecciones que tendrá lugar el año entrante de 1912.

* * *

Por lo que toca á la iniciativa, los procedimientos adoptados para llevar á cabo la elección, pueden concretarse en los siguientes términos: 1o. Se abre un período bastante am-

(Sigue en la Quinta Plana Col. 2a.)

Se Permitirá el Tráfico que no Viole la Neutralidad

P. A. para EL IMPARCIAL.

WASHINGTON, Mayo 12.—Los Estados Unidos no pondrán obstáculo á que se siga efectuando el tráfico legítimo entre los Estados Unidos y los pueblos de la frontera de México que están ahora en poder de los rebeldes.

En la junta que celebró hoy el Gabinete, se discutió el problema de derecho internacional, planteado con motivo de la situación porque atraviesa México, y se estableció la política de no suspender el tráfico que no viole las leyes de la neutralidad de los Estados Unidos.

Los funcionarios de la administración se niegan á discutir cuestiones hipotéticas relativas á la exportación de armas y municiones para los rebeldes en puertos de México. Aunque habrá perfecta libertad de comercio, se dejó entender claramente que los funcionarios aduanales tendrán obligación de ver que las remesas de mercancías no violen la neutralidad de este país.

UNA DECLARACION.

El Departamento de Estado hizo una declaración oficial delineando la política de referencia, pero diciendo que la actitud de ese Gobierno nada tenía que ver con la cuestión del reconocimiento de la beligerancia de los rebeldes.

El mantenimiento de la neutralidad de los Estados Unidos es cuestión que queda en manos de los administradores de aduanas americanas. Ellos deberán examinar la legalidad de toda remesa de mercancías. El coronel Steever recibió instrucciones del Secretario de la Guerra para que permitiese el envío de toda clase de remesas que pasan por la Aduana de El Paso para Ciudad Juárez.

"Las exportaciones comerciales y el intercambio de cualquier naturaleza entre Ciudad Juárez y El Paso," dice la declaración oficial del Departamento de Estado, "no puede decirse que se encuentren legalmente aceptados por el simple hecho de que Ciudad Juárez se encuentre ahora en poder de los insurgentes, en vez de estarlo en el de las autoridades federales de México. Por supuesto que los mismos principios se aplican á todos los demás lugares que se encuentran en situación análoga."

LAS LEYES DE NEUTRALIDAD.

Esto nada tiene que ver con lo relativo al reconocimiento de la beligerancia, pues el deber del Gobierno americano seguirá siendo siempre el de hacer observar las leyes de la neutralidad, que prohiben las expediciones militares y navales contra naciones amigas, que se originen ó que sean fomentadas en territorio americano, pero las cuales, siendo leyes de carácter local, no imponen á este Gobierno, ni de hecho á cualquier Gobierno extranjero, ninguna obligación internacional, derivándose en su totalidad los derechos de los Gobiernos extranjeros en cuestiones de neutralidad, de las reglas y principios establecidos por el derecho internacional."

Todas las armas entregadas por los soldados federales mexicanos á las autoridades militares de Douglas, Arizona, después de la captura de Agua Prieta por los rebeldes hace varias semanas, serán entregadas al cónsul mexicano en Douglas.

El representante Fowler presentó una moción ante la Cámara pidiendo al Secretario de la Guerra informe respecto de las muertes de ciudadanos americanos en la faja comprendida en un espacio de terreno á veinticinco millas de distancia á lo largo de la frontera con México, como resultado de la actual rebelión y solicitando la formación de un comité especial integrado por siete miembros, para que practique una averiguación sobre el caso.

NAUFRAGIO DEL "MERIDA" FRENTE A NORFOLK

MULTITUD DE PERSONAS CONOCIDISIMAS EN MEXICO ESTUVIERON A PUNTO DE PERECER

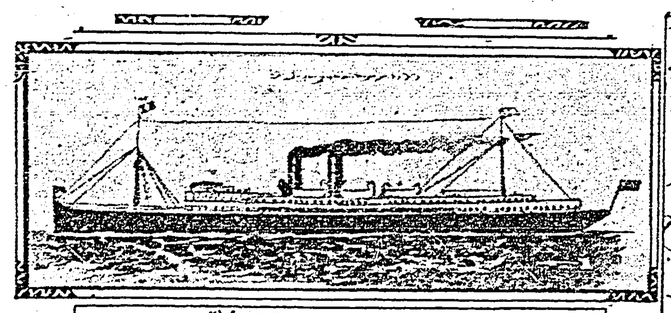

EL VAPOR "MERIDA" QUE NAUFRAGO CERCA DE NORFOLK.

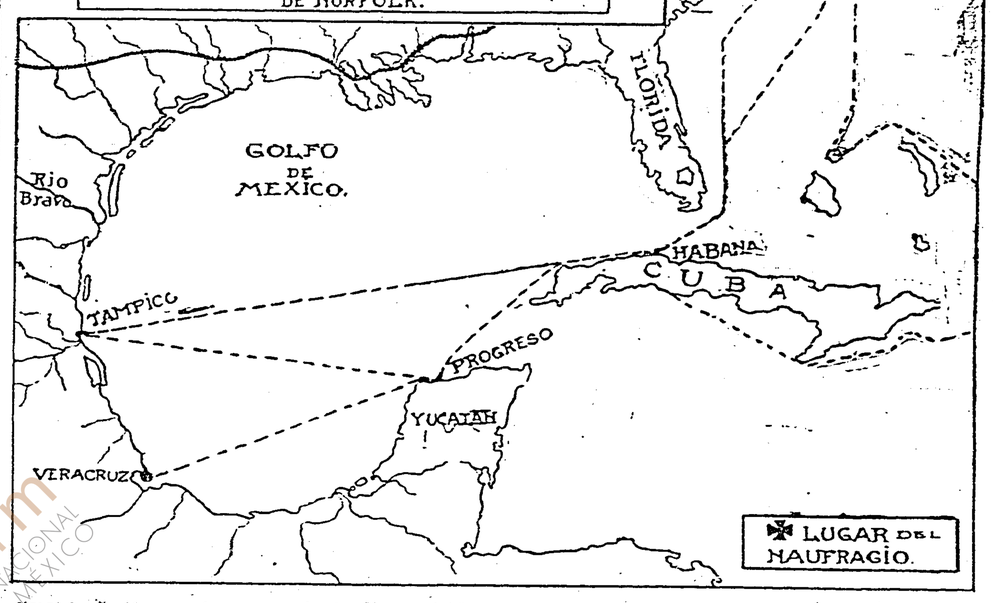

Gran impresión causó ayer en la capital la noticia del naufragio del "Mérida," ocurrida cuando el vapor navegaba con derrotero á Nueva York.

Deseosos de confirmar la veracidad de esta catástrofe, nos dirigimos á las oficinas que la "Word Line" tiene en esta capital, en donde se nos manifestó que los informes recibidos declaraban que tanto los pasajeros como los tripulantes del "Mérida" se habían salvado, pues pocos momentos después del naufragio ocurrió en auxilio de los náufragos el vapor "Almirante Farragut" que fué el que chocó con el "Mérida", ocasionando la catástrofe. Este vapor es de la Compañía "United Fruit."

El "Mérida," que iba bajo el mando del capitán A. Robertson, era uno de los vapores mejor acondicionados de la "Ward Line." Construido en los astilleros de Cramp, fué botado en 1903. Desplazaba 9,685 toneladas.

El capitán Robertson gozaba fama de experto marino, siendo el más antiguo de la Compañía.

El día 4 del presente el "Mérida" zarpó de Veracruz llevando 27 pasajeros para Progreso, 40 para la Habana y el resto para Nueva York.

El naufragio ocurrió á la altura del cabo San Carlos, cerca del puerto Norfalk, donde se encuentran actualmente los pasajeros náufragos.

Además del vapor que ya citamos, el "Hamilton" que estaba cerca, auxilió á la tripulación.

De Nueva York salió ya para el puerto de Norfalk un vapor que recogerá por cuenta de la Compañía á los pasajeros para conducirlos á Nueva York.

La lista de las personas que viajaban en el "Mérida" y que fueron víctimas del naufragio, no pereciendo ninguna afortunadamente, como ya dijimos, son las siguientes:

Nellie Brown, May Mc. Guire, José de la Fuente, Salvatore Gianno, Donato Gianno, Fausto Gianno, Maibelle Troop, Margarita Troop, Carolina Rogers, Carrie Rogers, Bridge Likeney, Emil Noteband, Francis Ansper, Perry Benton, Manuel J. Méndez, Magues Anderson, Eda Janes, Margarita Jones, Lela Jones, Juan Anderson, María Anderson, Henry James Thomas Clark, Erm. Constance Clark, Erm. Conkling, Arthur Hamilton, Arthur Cushman, Francis Hamilton, Doria Campbell, Mable Fisbe, Frank Conoling, Helen Peckering, William Archer, Francis Mills, Recoza Milla, Leopoldo French, Elena French, Leonard French, Nieves Zamudis, Antonio López, Burges Hadsell, Antonio Bon, Martín Ramenthal, Emilio Matt, Otto Gratinger, Martha Williams, Cayetano Puig, Agustín Williams, Flora Boudkzer, Sigfred Goudzer, Hugo Faker, Alton Deckerman, Henry Champman, Carlos Zetina, Luis O. de Zetina, Rosa Zetina, Luz Zetina, Carlo. Zetina, Henry Lee, Mrs. H. Lee, Sra. C. L. Seeger é hija, Capwallader Washbren, Hay Greewod, Berta Grapeigierson, Francisco Martínez, Celedonia de Reina, Luis M. de López, Luis F. López, Elisa López, Martha Piering, Gilberto Piering, Blas Gonzalez, Francisco Bales, Alberto Guerra, Carlos Guadarrama, Emilio Fernández, Francisco Medira, Ana González, James Hurn, Mayorn Hunt, Bessie Hunt, Teresa Long, Carlos Langer, Florence Light, Elen Ligh, Rafael Ponce, Bertha Orchwald, Francisco Pino, Mable French.

TORREON SIGUE ASEDIADO POR LOS REBELDES

ES PROBABLE QUE SE HAYA EFECTUADO YA EL PRIMER COMBATE

De Torreón se han recibido informes de que la plaza está á punto de ser atacada por las gavillas que capitanean los cabecillas Moya, Castro y Fragalde. Se agregaba ayer en la tarde que ya se habían efectuado los primeros disparos entre las avanzadas federales, enviadas por el general



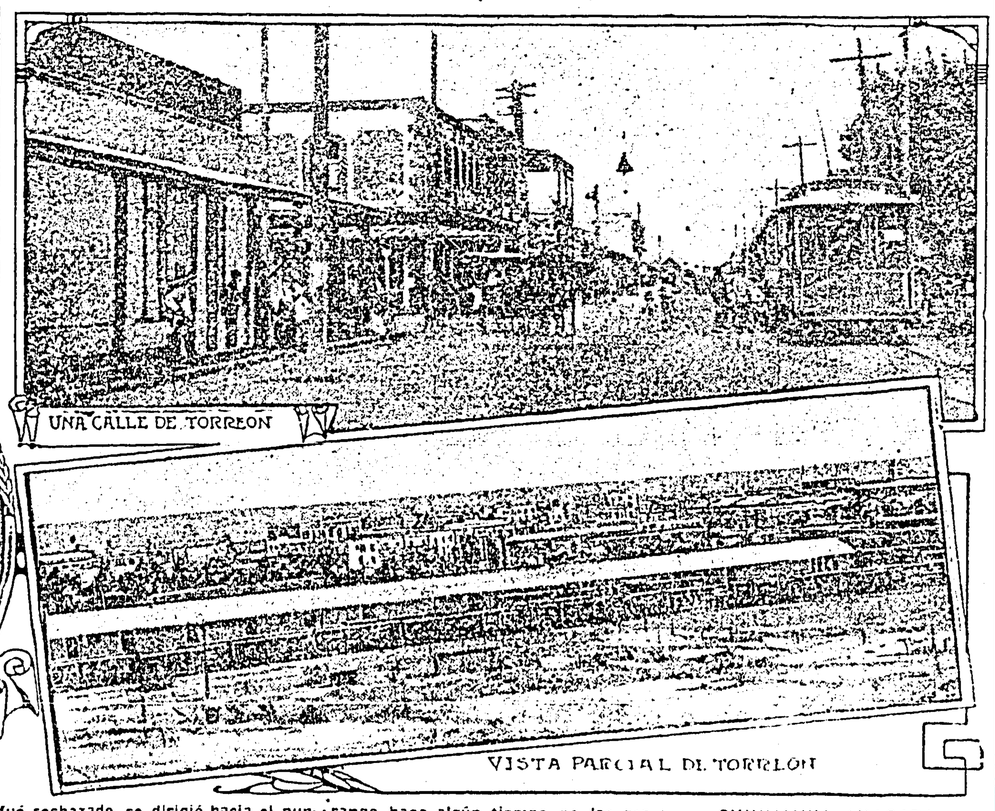

Emiliano Lojero, Jefe de las Armas en Torreón, y las primeras partidas de revoltosos.

En la ciudad reina alarma, y muchas familias han salido de allí á toda prisa. Los trenes llegan con mucho retardo y se temía que ahora no arribara el que procedía de esta ciudad por estar quemados los puentes entre Picardías y Jimulco.

El cabecilla Luis Moya, que se dice es quien dirija el ataque sobre la plaza, ha andado merodeando por esa región; primeramente trató de internarse en el estado de Jalisco, pero al octavo Cantón de esa entidad; pero en vista de que allí fué rechazado, se dirigió hacia el punto llamado Calvillo, en el Estado de Aguascalientes. Estando allí, se pasó violentamente hasta Zacatecas, en cuyas calles logró penetrar por sorpresa, siendo inmediatamente rechazado y batido. Después ha seguido por diferentes puntos. Se ha presentado en Sombrerete, en Fresnillo, en Nieves, donde se dijo que había contraído matrimonio por tercera vez, y en otros pequeños lugares de menor importancia.

Moya ha sido el único cabecilla de cierta notoriedad de las muchas partidas que andan por la región lagunera. Sus intenciones de atacar Durango hace algún tiempo no las realizó y ahora se dirije hacia Torreón, ciudad de gran importancia. Torreón ocupa, entre las poblaciones algodoneras, ó sean San Pedro de las Colonias y Gómez Palacio, el lugar prominente. Su tráfico ferrocarrilero es notable. Tiene tranvías eléctricos, hermosos edificios, un comercio de gran movimiento, bancos, etc., etc.

El general don Emiliano Lojero, que manda la guarnición, tiene la creencia de poder resistir cualquier ataque, pues se ha preparado perfectamente, ya que desde hace días se está anunciando que los rebeldes marcharán rumbo á Torreón.

CHIHUAHUA AMAGADA.

Despachos, sin ninguna confirmación recibidos de El Paso, y según se dice llevados allí por unos viajeros que salieron en automóvil de Chihuahua, hacen saber que dicha plaza se halla amagada por algunos miles de rebeldes que marchan sobre esa ciudad con ánimo de atacarla. Se agrega que las partidas de revoltosos han mandado avanzadas hasta cerca de Chihuahua y que una de ellas logró penetrar hasta el punto denominado Nombre de Dios, en donde se apoderó de todos los caballos.

Como decimos, esta noticia no tiene confirmación.

DECLARACIONES DEL PDTE. TAFT

POR NINGUN MOTIVO INTERVENDRAN LOS ESTADOS UNIDOS EN LOS ASUNTOS DE MEXICO

P. A. para EL IMPARCIAL.

WASHINGTON, Mayo 12.—Por conducto del Secretario de Estado Knox, el Presidente Taft autorizó hoy al Embajador americano, Mr. Wilson, en la Ciudad de México, para que negase "las absurdas versiones" de intervención en México, por parte de los Estados Unidos.

El telegrama del Secretario Knox á Mr. Wilson, que también se hará público en México, fué enviado después de que el Gabinete celebró una sesión en la que se discutió la situación en México.

PRISIONEROS EN LIBERTAD

Cablegrama de nuestro Enviado Especial.

EL PASO, Mayo 12.—Vía Galveston.—Hoy fueron puestos en libertad todos los prisioneros que capturaron los revoltosos al entrar en Ciudad Juárez y que comprobaron no haber combatido contra los rebeldes cuando éstos atacaron la ciudad. Tal cosa ha causado gran sensación al ser conocida, siendo objeto de múltiples comentarios.

EL ENVIADO ESPECIAL.

Lo que Opinan los Rebeldes Sobre las Negociaciones de Paz

P. A. para EL IMPARCIAL.

CIUDAD JUAREZ, Mayo 12.—En materia de negociaciones de paz, nada han hecho los funcionarios del Gobierno provisional, y parece acentuarse la ruptura entre ellos y el Gobierno federal. Ambas partes se mantienen á distancia, esperando cada una de ellas que la otra tome la iniciativa.

Los rebeldes pretenden que el licenciado Carbajal suspendió las negociaciones después de que ellos sometieron una proposición pidiendo al General Díaz que anunciara su intención de retirarse.

Habiendo disuelto su primitiva comisión de paz, formada por tres miembros, es probable que los rebeldes tramiten ahora lo relativo á las negociaciones de paz por conducto de su departamento de Relaciones Exteriores, que se encuentra á cargo del Dr. Vázquez Gómez.

Se abriga alguna esperanza por el hecho de que varios leaders rebeldes han declarado que están dispuestos á aceptar el manifiesto del General Díaz como una prueba suficiente de su intención de retirarse, y que se sigan las negociaciones de paz, siempre que el Gobierno consienta en el nombramiento inmediato de Gobernadores que sean del partido rebelde, en catorce de los veintisiete Estados.

No se sabe lo que resultará de este proyecto, que, según se cree, tiene el apoyo de algunos leaders rebeldes. Con la cuestión de la renuncia del Presidente, resuelta, queda asegurada la continuación de las negociaciones de paz.

Por otra parte, algunos leaders rebeldes creen que su éxito militar podría extenders hasta la ciudad de México, á donde sería transladado el Gobierno provisional. Se dice que los jefes rebeldes del Sur no aceptarían otra comisión que la inmediata renuncia del General Díaz, aunque sobre este punto no se tienen informes precisos.

LA ADUANA DE JUAREZ

Con la Aduana de Ciudad Juárez en su poder, el Gobierno provisional empezará hoy á recibir sus primeros ingresos. Se están imponiendo impuestos como antes lo hacía el Gobierno federal, destinándose los fondos para proseguir la campaña. La noticia de que ahora podrían pasarse armas por la línea americana, fué recibida con júbilo y ya se hacen arreglos para la adquisición de municiones y artillería. Los rebeldes del Norte están bien provistos de esos elementos, no así los del Sur y los del Oeste. Los funcionarios aduanales americanos han recibido instrucciones para que permitan el paso de toda clase de artículos á Ciudad Juárez, y ya el secretario de la Guerra de los rebeldes, Venustiano Carranza, hace preparativos para su distribución. Carranza estuvo conferenciando hoy con los jefes militares, disponiendo lo necesario para que sean pertrechadas las guarniciones de varias partes de Chihuahua y Sonora, así como para la marcha de las fuerzas de rebeldes en Ciudad Juárez hacia el Sur.

Como el ferrocarril entre este lugar y Casas Grandes ha quedado abierto, los rebeldes podrán transportar su gente rápidamente á cualquier lugar de la línea, pues creen dominar por completo la situación.

ESPECIFICO
RIHUELA
RA QUITAR LA CASPA Y
VITAR LA CALVICIE.
se en Droguerías, Boticas y Peluquerías.
DEPOSITO PRINCIPAL:
e San Miguel, Número 29.
Teléfono Eric. 1466. MEXICO, D. F.

EL IMPARCIAL

DIARIO DE LA MAÑANA

* * *

CORSES "LA PRICESSE" E/M
Magníficas oportunidades en
MODELOS DE ULTIMA MODA
VEAN NUESTROS NUEVOS APARADORES O
PIDAN CATALOGOS
SEDERIA Y CORSETERIA FRANCESA
E. MANUEL Y CIA. AVE. 16 DE SEPT. 65

omo XXX.—Núm. 6,251

Para la publicación de anuncios y réclames, dirigirse á B. y G. Goetschel, Av. 16 de Septiembre 13. Sus agentes en Europa La Société Mutuelle de Publicité, 14, rue de Rougement.—Paris (9e.)

México, D. F. ---Domingo 14 de Mayo de 1911.

SUSCRIPCIONES:
Por un año.....$ 12.00
Por seis meses..... 6.00
Por tres meses..... 3.00

8 PAGINAS, VALEN 2 CVOS.

FUSILENME! DIJO EL "PRESIDENTE PROVISIONAL"

CIEN HOMBRES OROZCO SE PRESENTO ANTE DON FRANCISCO DEMANDANDO FURIOSO VIVERES Y DINERO

STAN CONFORMES LOS CABECILLAS CON LOS NOMBRAMIENTOS DE "MINISTROS"

predicciones de "EL IMPARCIAL" se han cumplido. os afirmamos que Madero á ser la víctima de los Y esto se ha realizado. mente se comprobó ayer no de los cabecillas de la a cargó con las cadenas infamia la personalidad del dente Provisional." Don sco I. Madero, desautoripor los revoltosos que no an sus órdenes frente á Juárez, fué públicamente ado y amenazado por Orozcapitán general.

espacio para comentar es- significativo, y á reserhacerlo mañana, nos limipor ahora, á dar á conos mensajes que tratan del

a EL IMPARCIAL.
D JUAREZ, Mayo 13.—La que se produjo esta mañafilas del ejército maderista, resultado el arresto de Fran- Madero, jr., Presidente pro- la demanda y su aceptación enuncia del Gabinete de Madurante dos horas amenazó zar las fuerzas de la rebe-

ipiente rebelión se produjo as de las fuerzas que manal Orozco, uno de los leané encabezada por Orozco

NERO Y VIVERES
ió al Presidente provisional que proporcionase víveres y sus soldados, que se encuenvestidos y hambrientos. Mapudo, por el momento, satisdemandas, y el leader Orozsoldados no hicieron caso de aciones que aquél les daba, o al Presidente provisional . Finalmente el asunto reglado al prometer Madero diatamente atendería á las es de los soldados. Los re- escuchar esto, se dispersus soldados.

que las dificultades han surde que se supo ayer que alciales federales, que fueron s en la toma de Ciudad Juárabían pasado al lado ame-

y sus partidarios carecen y de víveres; venían manifiesu descontento por la manera cómo Madero estaba aprovechando la victoria de Ciudad Juárez y su nombramiento de un Gabinete con el cual consultaba las cuestiones de Estado, dando á sus consejeros la preferencia sobre los oficiales de sus fuerzas y descuidando aparentemente las verdaderas necesidades de éstas. Orozco reunió hoy como á cien de sus partidarios, todos bien armados y en su mayoría montados, y se dirigió al cuartel general del Presidente provisional. Llegado á dicho lugar, Orozco pidió dinero y víveres para sus hombres. Madero no pudo satisfacer sus demandas, explicando que por el momento le era imposible, pero que se harían arreglos inmediatos para satisfacer sus necesidades.

SE EXALTA OROZCO Y ARRESTA A MADERO

Orozco, exaltado, contestó que ese descuido había sido soportado demasiado tiempo, y que Madero y sus consejeros habían demostrado ser incompetentes. En seguida arrestó á Madero. En las afueras se encontraban los partidarios de Orozco, escuchando ansiosamente las palabras que se cambiaban entre su jefe y el Presidente provisional. Madero se adelantó hasta la puerta y apeló á los soldados para que lo apoyaran en la crisis, explicándoles lo mismo que lo había hecho inútilmente á Orozco; que sus necesidades quedarían satisfechas dentro de un breve plazo. Aquella gente no dió oídos á sus palabras. "Viva Orozco," exclamaron los rebeldes, y Madero, abatido, regresó á su oficina seguido por Orozco. Volvió á entablarse la discusión entre ellos.

RENUNCIA DEL GABINETE

Finalmente, Orozco exigió la renuncia inmediata del Gabinete de Madero, diciendo con gran desprecio que todos eran incompetentes, y advirtiendo á Madero que en lo sucesivo debía tener más cuidado por lo que se refería á las necesidades de sus soldados. A esta demanda accedió Madero, y finalmente el Presidente provisional y el jefe de las armas rebeldes se abrazaron, terminando así la incipiente rebelión, quedando entendido que el Gabinete dejaría de existir y desde luego se atendería á la tropa.

No se sabe á qué punto haya conducido la rebelión en las filas rebeldes, fuera de los hombres que manda Orozco; pero según las palabras que se cambiaron entre sí los soldados,

(Sigue en la Seguna Plana Col. 1a.)

EL GOBIERNO DE WASHINGTON NIEGA TODAS LAS "NECIAS VERSIONES" DE INTERVENCION

CAYO CANANEA EN PODER DE J. CABRAL

LA PLAZA FUE EVACUADA POR LOS FEDERALES

P. A. para EL IMPARCIAL.
CANANEA, Sonora, Mayo 13.—Los rebeldes que capitanea Juan Cabral penetraron al pueblo á las tres y treinta minutos de la tarde. Inmediatamente se principiaron los preparativos para el establecimiento de un gobierno provisional.

CANANEA ABANDONADA POR LOS FEDERALES.

P. A. para EL IMPARCIAL.
CANANEA, México, Mayo 13.—Cananea será evacuada á las tres de la tarde de hoy por la guarnición federal. El pueblo fué rendido á los rebeldes á las once de la mañana.

Capituló con los Honores de la Guerra

P. A. para EL IMPARCIAL.
CANANEA, Mayo 13.—La gente de Cabral, que hoy comió abundantemente en los restaurants de la ciudad, fraterniza abiertamente con el pueblo y según todas las probabilidades, las transacciones mercantiles seguirán constantes y con pocas pérdidas para los comerciantes, pues el pueblo fué tomado por los rebeldes sin una verdadera lucha.

La guarnición federal que mandaba el coronel Chiapa se rindió con todos los honores de la guerra, desfiló frente á los rebeldes que penetraron al pueblo á las tres y media de la tarde. Con las tropas federales salieron el Alcalde Arnold y todos los demás funcionarios locales. La guarnición llevó consigo sus armas y municiones y ahora se encuentra acampada fuera del pueblo, esperándose que mañana continuará su marcha rumbo á Nogales.

José Carmelo y Tomás López Linares, comisionados de paz enviados por el pueblo, regresaron, informando que Juan Cabral, el leader rebelde, aceptaba las condiciones propuestas para la rendición. En consecuencia, se permitió á la guarnición salir con sus armas y municiones. Los rebeldes inmediatamente tomaron posesión del pueblo y han empezado á establecer un Gobierno provisional.

Todo se encuentra tranquilo y los intereses americanos nada han sufrido. Las minas y la fundición están siendo explotadas como de costumbre.

DECLARACIONES DEL SEÑOR EMBAJADOR AMERICANO H. L. WILSON

El 7 de Mayo en curso, el Embajador americano desmintió, por la prensa, los sensacionales rumores que circulaban sobre la cuestión de intervención del Gobierno de los Estados Unidos en México.

El mismo señor Embajador ha sido ahora terminantemente autorizado por el Gobierno de Washington para "negar todas las necias versiones de intervención, que de ninguna manera intenta el Gobierno de los Estados Unidos, el cual abriga la más sincera amistad hacia México y el pueblo mexicano. Sólo desea que éstos vuelvan en breve á disfrutar las bendiciones de la paz, pues en nada le atañen los asuntos políticos interiores de México y no pide sino respeto y protección para las vidas é intereses de americanos en la vecina República."

El Problema del Fraccionamiento de Terrenos Será al Fin Solucionado

El Ejecutivo Cumple su Promesa Enviando un Proyecto de Ley á la Cámara de Diputados

La Secretaría de Fomento, á nombre del Ejecutivo, presentó ayer á la Cámara de Diputados una importantísima iniciativa sobre el fraccionamiento de terrenos. A reserva de dar á conocer, aunque sea en extracto, los fundamentos en que se apoya, reproducimos en seguida el correspondiente proyecto de ley:

PROYECTO DE LEY PARA EL FRACCIONAMIENTO DE TERRENOS

Art. 1o.—Se autoriza al Ejecutivo de la Unión para que, por conducto de la Secretaría de Fomento, proceda á fraccionar los terrenos nacionales que, á juicio de la misma Secretaría, reunan las debidas condiciones para poderse vender en pequeños lotes.

Art. 2o.—Los terrenos que se fraccionen deberán ser de labor ó de pastos, susceptibles de irrigación y estar situados cerca de alguna vía de comunicación.

Art. 3o.—Si en los lugares en que se desee llevar á cabo el fraccionamiento, no hubiese terrenos nacionales adecuados para ello, el Ejecutivo podrá adquirir terrenos pertenecientes á particulares, siempre que haya facilidades para la irrigación y que los propietarios no quieran fraccionar los terrenos por su cuenta.

El valor de estos terrenos no deberá exceder de 25 pesos la hectárea.

Art. 4o.—Si los terrenos que se fraccionen conforme á los artículos anteriores, se hallasen en las cercanías ó alrededores de las poblaciones, se dará preferencia, en su enajenación, á los vecinos de dichas poblaciones.

Art. 5o.—El Ejecutivo tomará todas las medidas convenientes, con el objeto de asegurar la productividad de las parcelas del fraccionamiento, incluyéndose entre estas obras, las de irrigación, establecimiento de vías de comunicación, saneamiento y drenaje é instalaciones de todo género que convenga hacer para producción agrícola, y también las que se necesiten para asegurar buenas condiciones de vida á los colonos, ó proporcionar á éstos comodidades; quedando también autorizado para establecer agencias, construir instalaciones, y en general, para tomar todas las providencias que, á juicio de la misma Secretaría de Fomento, conduzcan á facilitar la venta y colonización de los terrenos.

Art. 6o.—El Ejecutivo queda facultado para mandar construir por su cuenta las obras que estime necesarias para el aprovechamiento de aguas de jurisdicción federal, de que legítimamente puede disponer.

Art. 7o.—La misma facultad tendrá el Ejecutivo, para mandar construir obras para el aprovechamiento de aguas de jurisdicción local ó de propiedad particular, adquiriendo los derechos que se necesiten para el uso de estas aguas.

Art. 8o.—Las aguas á que se refieren los dos artículos anteriores, se concederán únicamente á particulares que posean pequeñas propiedades, ó á compañías ó particulares, que poseyendo grandes propiedades, se comprometan á fraccionarlas; estipulándose la cantidad proporcional que haya de pagarse como indemnización del costo de las obras y gastos de conservación de las mismas.

Art. 9o.—En el caso de construcción de obras de aprovechamiento de aguas por cuenta del Erario Nacional, los propietarios interesados en el uso de las aguas nombrarán una junta, con la que debe entenderse el Gobierno, para la administración de las obras y reparto de las aguas, pasando á ser de la propiedad de los interesados, las obras, después de que se haya amortizado el capital invertido en su construcción.

Art. 10.—Queda también autorizado el Ejecutivo para que, por conducto de la Secretaría de Fomento, celebre contratos con particulares ó compañías, que posean grandes extensiones de terreno y deseen fraccionarlas, para ayuda de lo cual podrán hacérseles las concesiones de agua y darles las demás facilidades que las leyes sobre la materia establezcan, y aun otorgarles primas y subvenciones, caso de estimarse conveniente.

Art. 11.—Pueden darse también subvenciones y concederse las franquicias que las leyes de aguas otorguen, aun en los casos de no emplearse aguas de jurisdicción federal, para la irrigación de propiedades que se fraccionen.

Art. 12.—En los contratos se pactará que únicamente en las fracciones que vaya quedando dividida la propiedad, gozarán del derecho al uso de las aguas por tiempo indefinido.

La parte que aún no se subdivida podrá regarse, sin embargo, pero solamente bajo el tiempo fijado en el

(Sigue en la Tercera Plana Col. 1a.)

SE REANUDAN LOS ARREGLOS DE PAZ

CREE EL SEÑOR BRANIFF QUE TENDRAN EXITO

P. Asociada para EL IMPARCIAL.
CIUDAD JUAREZ, Mayo 13.—"Abrigo las mayores esperanzas de obtener éxito esta vez," dijo el señor Braniff, uno de los mediadores amistosos en las negociaciones de paz, hoy á medio día, después de una conferencia que celebró con Francisco I. Madero, jr. "Puedo decir que las negociaciones han quedado reanudadas extraoficialmente. Se ha dicho que la cuestión relativa á la renuncia del General Díaz quedará pronto satisfactoriamente resuelta para los rebeldes, y se esperan instrucciones de la ciudad de México."

NOGALES SE APRESTA A LA DEFENSA

P. A. para EL IMPARCIAL.
NOGALES, Sonora, Mayo 13.—Un grupo de rebeldes, que forman parte de las fuerzas de Juan Cabral, fueron vistos hoy frente á Santa Cruz, á seis millas al Este de aquí, por un destacamento de caballería que iba en aquella dirección. Las tropas federales se ocupan esta noche en levantar defensas.

Cabral Pide la Rendición de Nogales

P. A. para EL IMPARCIAL.
NOGALES, Arizona, Mayo 13.—Juan Cabral, que capturó hoy á Cananea, ha pedido la rendición de Nogales, Arizona, cosa que se le ha negado. Cabral inmediatamente dió aviso de que atacaría al pueblo durante las primeras horas de la mañana.

Nogales se Prepara para el Ataque

P. A. para EL IMPARCIAL.
NOGALES, Mayo 13.—Se dice que Cabral ha capturado un tren en la división de Naco, del Pacífico del Sur, y que mañana esperará con sus hombres frente á Nogales. Las calles de Nogales están desiertas. Esta noche, ciento veinte familias se trasladaron al lado americano, así como todos los funcionarios del Gobierno. Los federales se han estacionado en las alturas cercanas á Nogales. Se ignora su número. Las tropas de los Estados Unidos patrullan la frontera entre Nogales y Arizona y Nogales y México.

LA PLAZA DE TORREON ESTA FORTIFICADA

Hemos tenido ocasión de hablar con una persona que acaba de llegar de Torreón á esta Capital, y que por tanto, se halla en aptitud de describir la situación de aquella plaza.

Nuestro entrevistado comienza por decir que en general, reina alguna alarma, pues los habitantes están aún bajo la impresión de la toma de Gómez Palacio y Lerdo por las fuerzas rebeldes.

En Torreón, agrega, circulan diariamente noticias de asedios á la plaza y aun se han llegado á ver pequeñas partidas de alzados en puntos cercanos á la ciudad, que sin duda son avanzadas ó exploradores de un grueso que se halla cercano.

El general Emiliano Lojero, Jefe de las Armas de la plaza, ha asumido la defensiva, para un caso de ataque, y al efecto, ha mandado construir algunas obras de fortificación.

En efecto, toda la Zona, que comprende la ciudad, ha sido considerada como línea de defensa, aislándose desde luego por medio de defensas accesorias, consistentes en alambrados y fosos.

Ya en el interior, Torreón está convertido en una plaza militar, pues hay parapetos, fosos, taludes, etc.

Algunas casas se encuentran convenientemente aspilleradas y las alturas que circundan la población están coronadas por fuerzas militares.

La tropa se halla, pues, en condiciones de resistir, un ataque. Las líneas telegráficas, tanto federales como del ferrocarril, están interrumpidas.

El servicio de los trenes se hace con irregularidad.

LA REVUELTA EN COAHUILA

SO LA ROPA DEL NO DE LA HNDA. ENDO: EL SASTRE BIA MI MEDIDA

a especial.
LLO, 12 de Mayo. Retrasado.
ario" de antier dice que las ederales sostienen un reñite durante dos días con los que emprendieron ya el bre esta plaza, que al pri-

FUERON BATIDOS Y HUYERON INTERNANDOSE EN LA SIERRA DE ARTEAGA

mer empuje, los federales contestaron con una descarga cerrada y que el fuego continuó á largos intervalos, habiendo tenido veintidós muertos las fuerzas del Gobierno.

Todo ello es inexacto; no ha habido tal ataque sobre la plaza; los re-

Sigue en la cuarta plana, col. 7a.

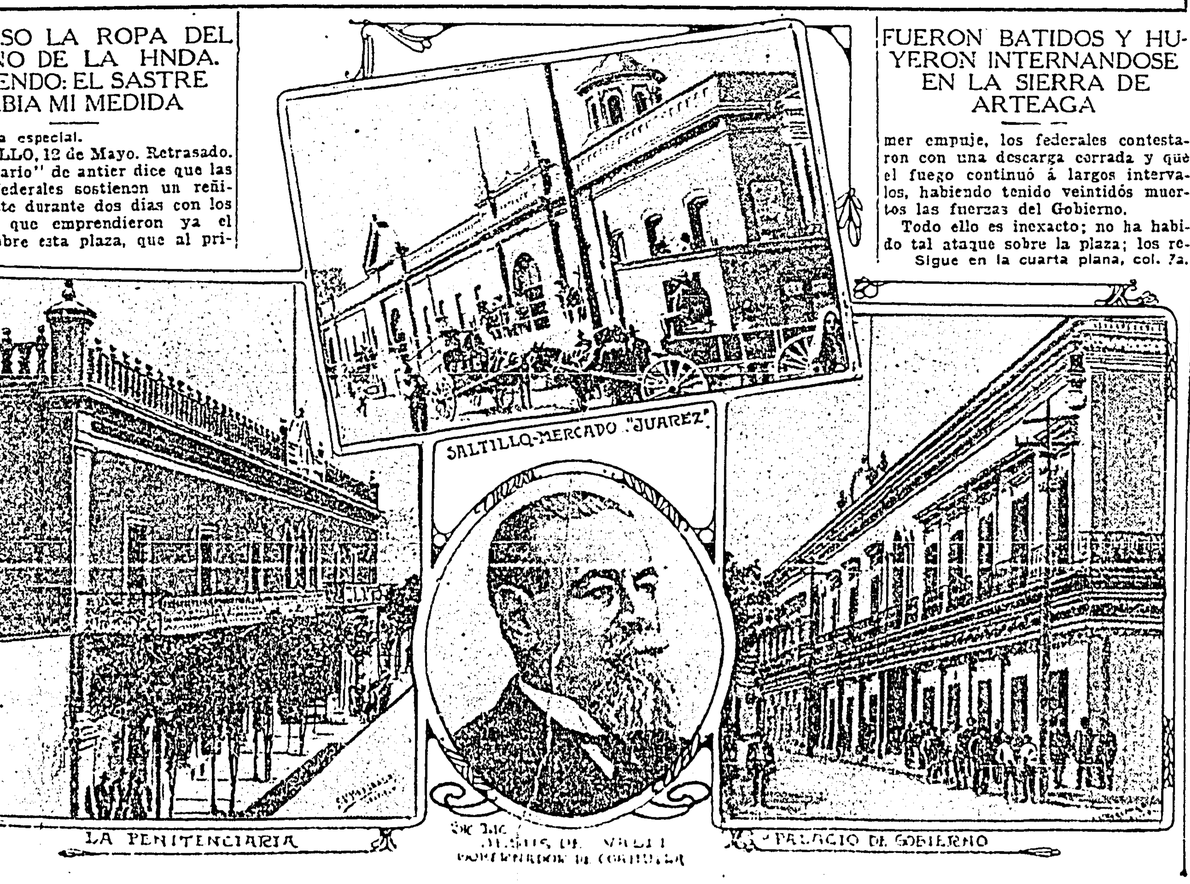

LOS TURCOS EN LA REGION DE ALBANIA

NO RESOLVERAN EL PROBLEMA

Ag. Régagnon para EL IMPARCIAL.
BELGRADO, Mayo 13.—Corren los rumores más contradictorios sobre la insurrección albanesa. Según los mensajes de fuente turca, no se trata más que de una revolución local poco inquietante y que fácilmente será vencida tan luego como lleguen los refuerzos necesarios.

El muy difícil de obtener detalles exactos sobre la situación. Los enganchamientos voluntarios de turcos que según la prensa de Constantinopla serían muy numerosos, son muy difíciles de obtener y á veces hay que emplear la fuerza.

Sin embargo añaden los diarios que es muy probable que Turquía gane en poco tiempo. Los albaneses cometen graves faltas de táctica. No tienen artillería y están mal organizados, que no deberían combatir mas que por guerrillas. Varias veces han atacado en grupo y los turcos han podido flanquear sus posiciones.

Un diario añade: "Los turcos triunfarán esta vez como triunfaron el año pasado, pero no por eso habrán resuelto el problema. El año de 1912 verá una nueva revolución albanesa."

EL NAUFRAGIO DEL VAPOR "MERIDA"

COMO SE HIZO EL TRANSBORDE

Ag. Rég. para EL IMPARCIAL.
NUEVA YORK, Mayo 13.—El vapor "Mérida" que se fué á pique ayer á consecuencia de una colisión con el vapor "Amiral Farragut", era tres veces más grande que este último buque y estaba construido de acero.

Se confirma la noticia de que los 187 pasajeros fueron salvados.

El crucero "Iowa" se dirigió al lugar del siniestro tan luego como recibió el primer mensaje radiotelegráfico y contribuyó al salvamento de los pasajeros. Su tripulación trasbordó los pasajeros á bordo del "Farragut."

El vapor "Hamilton" de la línea Dominion recibió igualmente un marconigrama y remolcó el "Farragut" á bordo del cual se encontraban los náufragos, hasta el puerto de Norfolk.

El "Almirante Farragut" pertenece á una compañía mexicana que lo emplea en el transporte de frutas entre América Central y Estados Unidos. Salía de Filadelfia para Puerto Antonio.

El "Mérida" había salido el 4 de Mayo de Veracruz. Hizo escala en Progreso y en la Habana y de ahí se dirigía á Nueva York.

LAS ULTIMAS NOTICIAS DE LA REVUELTA

UNCIA DE LOS ES. PDTE. Y ICE-PDTE.

s de un Consejo de Minisebrado ayer en la mañana, do un telegrama al Lic. Carndole instrucciones definitie los arreglos de paz.
ado el Consejo, se comuniprensa la siguiente nota ofidimos á conocer nosotros o en una edición extra:
señores Presidente y Vicee de la República, presens respectivas renuncias a la de Diputados, antes del día el mes en curso, y recibirá encia interina el Lic. F. L. rra, que ha merecido y sigue do la confianza de todos.
nuevo Gabinete permanecete la cartera de Relaciones s, cuyo despacho será encoá un subsecretario designade la Barra, quien designará el ministro de la Guerra, elicara este puesto á un general y respetado por el Ejército. o del Gabinete será nombraPresidente interino, poniénacuerdo con Madero. Se firarmisticio inmediato y gecara toda la República, y el presentará á las Cámaras ecto de amplia amnistía po-

VERDAD SOBRE TOMA DE C. JUAREZ

er regresó á esta capirocedente de Ciudad Juánuestro enviado especial, fué testigo de las sanas escenas que precedeterminaron la caíe esa ciudad en poder de partidarios de la revoluu carnet está repleto de les dramáticos y de emontes incidentes, que has conocer á los lectores L IMPARCIAL. Es un basado en la verdad absoluta, que servirá pae nuestros abonados fiu criterio sobre lo que ocurrió en esa bacuyo resultado ha dagar á tantos comentañana comenzaremos á pur esa interesante rela-

s Elías se querella de que ividuos desconocidos, con el la monedita, le robaron un Banco, de á diez pesos, la estación del ferrocarril

ez Doctores eron e moriría

1903 escribimos á Uds. ferencia á mi esposo que del corazón. Diez doctores que iba á morir. Uds. scribieron el Remedio del iles para el corazón en ación con la Nervina hicimos, y el alivio fué e desde el principio. Se lgún tiempo después, y ndo su trabajo es pesado, te completamente bien. gusto en participar á Uds. mo agradecimiento."
A. T. S. EDWARDS, Wilner, Ga.
prueba lo que el Reme- Dr. Miles para el coracapaz de hacer. Consiga pomo y tómelo de con las direcciones. No si solo es debilidad del ó dificultad orgánica, de todos le beneficiará.

enta en todas las Boticas
Preparado por
ES MEDICAL CO.,
E. de Indiana, Estados Unidos.

NVOCATORIA

ía de Estado y del Despacho y Marina.—México.
do depositados en el Parque Ceingenieros, los equipajes de los Oficiales que han fallecido en rio de Quintana Roo, por la e convoca á las personas que con derecho á ellos, á fin de á ese Establecimiento á rejustificando previamente tal delos documentos respectivos; en o día que al en el término de ontado desde esta fecha, no son s, se procederá á inclinerar los factibles de ello, rematándose lo sean.
lo. Antonio Ceballos.
lo. Félix González Salas.
del 19o. Batallón, Miguel Díaz.
del 20o. Batallón, José María
del 7o. Batallón, José Velas-
del 21o. Batallón, Julián M.
nte de Infantería, Alfredo Dalk.
nte Carlos Chávez.
Mayo 15 de 1911.
General Oficial Mayor.
Miguel M. Morales.

CHAGALTIANGUIS EN PODER DE LOS REBELDES

Telegrama especial.
VERACRUZ, 17 de Mayo.

Chacaltianguis, pequeño pueblo de la costa de Sotavento, que carecía de guarnición, cayó ayer en poder de los rebeldes. A Cosamaloápam, cabecera del cantón del mismo nombre, llegó la noticia de que los revoltosos se dirigían para allá inmediatamente, por lo cual el Jefe Político, señor Sentíes, el Alcalde Municipal Luis Carlín y el Receptor de Rentas de allí, montaron á caballo sin pérdida de tiempo y á toda marcha se fueron á Tlacotálpam, habiendo recorrido doce leguas en tres horas. Los caballos llegaron casi reventados.

La mayoría de los pueblos de la costa de Sotavento, están sin guarnición.

SE LANZO A LA REVUELTA

Mauro Gómez, dueño de una conocida talabartería situada en la calle principal, se ha lanzado á la revuelta, abandonando este puerto en donde estaba establecido.

EL CORRESPONSAL.

SE PREPARA A LA DEFENSA CORDOBA

Telegrama Especial.
VERACRUZ, 17 de Mayo.

La importante ciudad de Córdoba se halla preparada para resistir el ataque que han anunciado los rebeldes. En las calles principales de la población se han formado trincheras y las alturas todas están coronadas de soldados.

La ciudad se encuentra defendida por el Coronel Gaudencio de La Llave con cuatrocientos hombres, entre soldados, rurales, policías y voluntarios.

Al medio día se recibió en Córdoba la noticia de que la paz había sido firmada, causando muy favorable impresión.

EL CORRESPONSAL.

Torreón Ocupado por los Rebeldes

Ayer se recibieron en esta ciudad noticias de haber caído Torreón en poder de los rebeldes, que desde hacía algunos días venían asediando dicha plaza.

El señor General don Emiliano Lojero, que mandaba la guarnición de Torreón, evacuó ésta ante la superioridad numérica de los alzados. Estos, una vez en posesión de la población, se dedicaron á cometer todo género de excesos, sufriendo, con ese motivo, numerosas casas de comercio de la localidad.

Aunque carecemos de noticias de nuestro Corresponsal en Torreón, debido quizás á haber sido destruídas las comunicaciones telegráficas, nuestro representante en Monterrey nos ha informado de haberse confirmado allí la noticia de la plaza de Torreón.

Los rumores que circularon en esta capital, ayer, acerca de la ocupación de Torreón por los rebeldes, se confirmaron plenamente.

En efecto, el general Emiliano Lojero, con las fuerzas de su mando, evacuó la plaza de referencia, que fué ocupada más tarde por los rebeldes.

Un telegrama del Cónsul americano, recibido aquí, hace la declaración aludida.

—Crispín Guerrero, muchacho de diez años de edad, cayó ayer accidentalmente de la azotea de la casa número 91 de la Avenida de los Hombres Ilustres, donde vivía. A consecuencia del golpe sufrió lesiones internas que lo pusieron en estado de coma. Quedó internado en el Hospital.

La Dispepsia

es el azote de la civilización moderna, pues de cada diez personas, ocho padecen de dispepsia en una ú otra forma. Un remedio eficacísimo para la dispepsia y la indigestión es el

Whiskey Puro de Malta de Duffy

Los síntomas de la dispepsia son ardor y pesadez en el estómago después de comer, junto, á veces, con vómito, impedimento ó diarrea, languidez, abatimiento, irritabilidad y dolor de cabeza. Todos estos síntomas indican que los órganos de la digestión no funcionan como es debido y que debe tomarse el Whiskey Puro de Malta de Duffy, el cual cura la dispepsia si se toma en las comidas. Es uno de los reconstituyentes y estimulantes tónicos más poderosos que conoce la ciencia médica. Su acción en los órganos afectados es muy eficaz para la destrucción de los gérmenes de la enfermedad, y de manera gradual y natural devuelve su normalidad á los tejidos debilitados.

Escríbanos pidiendo cualquier consulta facultativa y pídiéndonos el folleto con sabias reglas para la conservación de la salud y testimoniales, que enviamos gratis. De venta en todas partes.

The Duffy Malt Whiskey Co.
Rochester, N. Y., E. U. A.

LA REVUELTA EN EL ESTADO DE PUEBLA

DRAMATICA FUGA DEL COMANDANTE DE POLICIA

Correspondencia especial.
PUEBLA, Mayo 14.

Hoy fué aprehendido por dos miembros del Cuerpo de la Policía Reservada de la localidad, Daniel Rojas, quien, según se ha aclarado, desempeñaba el puesto de espía-correo de las partidas de rebeldes que se encuentran aduñadas de la población de Tehuacán.

Rojas permanece rigurosamente incomunicado y ya se procede á tomarle las primeras declaraciones, á fin de iniciar el proceso que se le seguirá.

Ramos Recio no ha Muerto

Por informes de un vecino caracterizado que acaba de arribar de la población de Tepeaca, actualmente en poder de las fuerzas que manda Tapia, sábese á última hora que Rodolfo Ramos Recio no ha muerto como se afirmaba con tanta insistencia.

Si parece ser cierto que á raíz de la toma de la población de Tecamachalco, Ramos Recio tuvo una disputa bastante acalorada con un señor Peregrina. De la disputa pasaron á los hechos, resultando Ramos Recio con la cabalgadura que montaba clareada del cuello por varios balazos.

Posteriormente Ramos Recio se incorporó á las fuerzas que manda Tapia.

La Toma de Huauchinango

Hoy llegó á esta ciudad, con el objeto de recibir órdenes del señor Gobernador del Estado, el Comandante de la Policía de la población de Huauchinango, quien estuvo á punto de morir á manos de los rebeldes.

La mencionada autoridad refiere que aquéllos entraron al pueblo de referencia á las diez y media de la mañana del viernes próximo pasado, habiendo aprehendido en primer lugar á los gendarmes locales.

Varios comisionados del cabecilla Gabriel Hernández, que dirigió el asalto á Huauchinango, emprendieron la persecución del Comandante de la policía, quien hábilmente, saltando una de las bardas del corralón de su casa, logró fugarse y emprender el camino de la sierra más cercano, montando un mal caballejo.

Parte del medio día y toda la noche se vió obligado á pernoctar á la intemperie para no ser columbrado por los espías de los rebeldes, que se estacionaron en diversos puntos de la población y sus cercanías.

Al amanecer tomó el camino de Zacatlán, desde donde mandó un propio con aviso de lo que acontecía en Huauchinango, al Jefe de la Zona.

Antes de llegar á Zacatlán se encontró con el capitán Remis, que obedeciendo órdenes de la superioridad, se dirigía para tomar el pueblo donde se habían enseñoreado los rebeldes.

Posteriormente se ha sabido que después de reñido tiroteo en el que resultaron muertos más de cuarenta sediciosos, el campo quedó en poder del destacamento federal que lo ocupa actualmente, habiendo emprendido la fuga las gavillas de sediciosos con rumbo al villorrio de Naupa.

Las Proclamas de un Gobernador

Ayer fueron fijadas en los lugares más visibles de la población de Tehuacán, las proclamas del "Gobernador provisional" del Estado de Puebla, nombrado por Madero.

Fuerzas para Puebla

Ayer por la noche, á las diez, llegaron, después de hacer una travesía á marchas forzadas, ciento cincuenta individuos voluntarios procedentes de la sierra de Zacatlán, los cuales serán destinados á reforzar la numerosa guarnición con que cuenta Puebla.

Violentamente han sido llamados otros destacamentos, á fin de que la defensa de esta plaza sea completa.

Varios caracterizados comerciantes han emprendido el viaje para esa capital para estar á salvo, y así lo seguirán haciendo otros de los principales.

EL CORRESPONSAL.

SOLDADOS PARA DEFENDER VILLA DE REYES

Correspondencia Especial.
STA. MARIA DEL RIO, 14 de Mayo.

Desde anoche, 450 federales guarnecen la plaza de Villa de Reyes, para evitar que los revoltosos que andan en el Estado de Guanajuato, se pasen para el de San Luis Potosí.

Ultimamente se ha sabido que los revoltosos que tomaron Ciudad González, se han retirado á Celaya.

Aquí hubo alguna alarma, con motivo de la toma de Ciudad González, pues se creía que en seguida sería atacada esta población.

EL CORRESPONSAL.

OCUPACION DE TORREON Y C. P. DIAZ

Telegrama especial.
MONTERREY, Mayo 17.

Al mando de un capitán salieron de Cadereyta, noventa federales á batir la banda de rebeldes que capitanea el cabecilla Bernabé García. Se sabe que éste se encuentra en la Hacienda del Carrizo, perteneciente á la jurisdicción del General Terán.

UN ALZADO QUE SE SOMETE

Fructuoso Barreda, que se levantó en Candela, armando á los mozos de su hacienda, se ha sometido ya á las autoridades constituídas y se encuentra en esta ciudad en arreglos con el Jefe de la Zona para terminar un convenio conducente á restablecer la tranquilidad.

CAYERON TORREON Y C. PORFIRIO DIAZ

Gran sensación ha causado aquí la noticia de haber sido tomadas por los revoltosos las ciudades de Torreón y C. Porfirio Díaz.

UN CLUB POLITICO

Ha quedado formalmente instalado el catorce de los corrientes otro club denominado "Obreros Independientes". Dicho club se prepara para luchar activamente en las próximas elecciones. El Club nombró desde luego como Presidente Honorario y Consejero al señor Licenciado Lázaro Garza Ayala.

EL CORRESPONSAL.

PURUANDIRO ES OCUPADO SIN RESISTENCIA

Telegrama especial.
MORELIA, 15 de Mayo.

Se sabe aquí que ayer Puruándiro fué ocupado sin resistencia, por la partida de rebeldes que mandan los hermanos Madrigal, de Tanguato. Estos nombraron Prefecto Provisional á don Eliodoro Méndez.

En Uruápam, al ser atacado, el Prefecto don Salvador Gutiérrez, hizo una valiente defensa de la plaza, pero, tras reñido combate en que hubo muchas víctimas, se acabó el parque y tuvo que abandonar la población, llegando á esta ciudad en situación aflictiva, pues su casa, la Prefectura y otros edificios de particulares, fueron incendiados y saqueados, no quedando al fugitivo ni un pañuelo.

Las autoridades de Pátzcuaro, Tacámbaro y Zamora se han concentrado en esta ciudad, á donde llegó hoy un piquete de rurales.

Esta noche se efectuará una junta para discutir la conveniencia ó inconveniencia de defender esta plaza, siendo la opinión predominante que sólo en caso de que la fuerza enemiga sea numerosísima podrá dejar de hacerse resistencia, pues de otro modo, se combatirá. Es probable que tome el mando de las fuerzas el teniente coronel Maass.

Se decía esta noche que los rebeldes de Aceves estaban en Cantabrio, distantes dos jornadas de aquí, y que los de Escalante habían llegado á Cuitzio.

NO LO HAN FUSILADO.

Afortunadamente no se ha confirmado la noticia del fusilamiento del Prefecto Rafael Valencia, de Ario, quien sigue preso y ha sido vejado duramente.

El señor gobernador Mercado, en compañía de su familia, salió hoy para México.

EL CORRESPONSAL.

NO ES EXACTA LA TOMA DE SILAO

Telegrama especial.
GUANAJUATO, Mayo 16.

Ha cundido en esta ciudad alguna alarma, por el asalto que hicieron á Silao los rebeldes, al que siguió el del mineral de La Luz, en donde diez soldados, al mando del teniente Andrés Jiménez, opusieron heroica resistencia, causando grandes bajas á la partida de Cándido Navarro. El teniente Jiménez tuvo una baja y éste quedó herido en el rostro. En estos momentos llega á Guanajuato con sus nueve hombres.

UN ESCANDALO

Anoche, un grupo de trastornados del orden fué reducido á prisión por el Jefe Político, mayor José Rocha, que personalmente recorre la ciudad y está previniendo cualquier ataque. Se ha ordenado que las cantinas se cierren antes de la hora de costumbre, para evitar escándalos.

Hoy fué nombrado mayor de policía, el señor Eduardo Castro, que entró ya en ejercicio. La tropa y la policía han recibido dotación de armamento y parque modernos.

EL CORRESPONSAL.

Telegrama especial.
LEON, 17 de Mayo.

Son absolutamente inexactas las noticias publicadas por varios periódicos de esa Metrópoli, referentes á la toma de Silao. Dicha población se encuentra guarnecida actualmente por fuerzas del Estado, bajo el mando del Mayor Rafael Olivares, nombrado por el Gobierno, Jefe de las Fuerzas del Estado.

MUERE UN CORONEL

El Coronel Gumersindo Elenes, en el rancho de San Miguel, situado en las cercanías de la estación Garma, del Ferrocarril Central, murió anoche, al parecer asesinado por los rebeldes. El mayordomo del rancho, Isidro Isunsi, que trató de defender al coronel, quedó herido también gravemente.

EL CORRESPONSAL.

Revoltosos en Jalisco

Telegrama Especial.
TUXPAN, (Jal.) 17 de Mayo.

Los revoltosos que se alzaron en armas en Tecaltitlá, según informes de última hora, han acampado en el rancho de La Laja, que se halla situado á cuatro leguas al Oriente de esta población. Están capitaneados por Arnulfo Mendoza, de quien se dice perteneció en un tiempo á la Guardia Nacional.

EL CORRESPONSAL.

PARA LA "CRUZ BLANCA"

Con objeto de reunir fondos para "La Cruz Blanca", han organizado una función en los salones de Santa María, en la calle de los Flores, la artista "La Mexicanita", el guitarrista señor Joaquín Gómez y el señor Efren Pérez González. La función se efectuará mañana, viernes, principiando á las cinco de la tarde.

El programa será selecto y variado y está dedicado á las familias de la simpática colonia.

IGUALA ESTA EN PODER DE A. FIGUEROA

Un soldado del 2o. Batallón que se incorporó en esta capital dispersos y procedente de Iguala, informa que cien soldados federales de su cuerpo, fueron atacados por Francisco Figueroa, que traía á sus órdenes dos mil hombres armados y montados. Iguala cayó en poder de Figueroa, habiendo hecho prisioneros á todos los soldados incluso á los oficiales que los mandaban.

Les fueron recogidas todas las armas y municiones.

HUBO UNA GRAN ALARMA EN MORELIA

Telegrama especial.
MORELIA, Mayo 17.

Durante la mañana de hoy se produjo una alarma inusitada en esta ciudad, con motivo de que se supo que los cabecillas Braulio Mercado y Salvador Escalante, en combinación con el cabecilla Castrejón, de Uruápam, venían de Pátzcuaro rumbo á esta plaza, en un tren de carga del cual se han apoderado, y en el que habían embarcado á una partida numerosa. También se supo que de Acuitzio y otros puntos venían rebeldes sobre esta capital.

Al medio día la alarma era tan grande, que una barda que se derrumbó en una loma del rumbo de Santiaguito, y un atajo de burros, que pareció por allí, hicieron pensar en que las avanzadas rebeldes se dirigían ya en son de ataque. Inmediatamente las fuerzas se pusieron en movimiento, coronando todas las alturas y cubriendo las bocacalles, así como apresándose á la defensa de la cárcel, el Palacio de Gobierno y demás edificios públicos.

Sin embargo, hasta estos momentos (cuatro y media de la tarde) no ha ocurrido nada, aunque las versiones de que los rebeldes se acercan no están destruídas de fundamento.

AL HABLA CON LOS CABECILLAS.

Una comisión de vecinos prominentes de aquí, presidida por el señor doctor don Miguel Silva, haciendo uso del telégrafo del Ferrocarril, sostiene en estos momentos una conferencia con los cabecillas rebeldes, haciéndoles ver lo innecesario que es que siga corriendo sangre, en los momentos en que ya se sabe aquí que es casi seguro que no tardará en firmarse un armisticio para que cesen las hostilidades en toda la República.

EL CORRESPONSAL.

¿Morelia en Poder de los Sublevados?

En fuentes particulares supimos ayer que la ciudad de Morelia había sido capturada por los rebeldes michoacanos. El tren que salió para la capital de Michoacán no siguió su viaje más allá de Zinapécuaro, y esto ha dado cuerpo á los rumores que desde temprano circularon acerca de que aquella ciudad había caído sin resistencia en poder de los sublevados.

No sabemos con certeza hasta qué punto sea cierta esta versión. Nuestro Corresponsal en la capital michoacana nos dice en mensaje que publicamos por separado, que hasta las cuatro de la tarde no habían entrado los rebeldes.

—El Maquinista de la Fábrica Nacional de Cartuchos, Antonio T. Espinola, pasa á continuar sus servicios á la Fábrica Nacional de Armas y el de igual empleo de este Establecimiento, Feliciano Barrera, pasa á continuarlos á la de Cartuchos; habiéndose el movimiento de alta y baja con fecha 11 del actual.

GUANAJUATO SE PREPARA A LA DEFENSA

Telegrama especial.
GUANAJUATO, Mayo 17.

Hoy en la tarde se efectuó una interesante junta de particulares en el Casino, á efecto de preparar la defensa de la ciudad en caso de ataque y ver los elementos con que se cuenta para lo mismo. El mayor Juan José Rocha, Jefe Político que se hallaba presente, manifestó que el Gobierno contaba con los elementos necesarios para cualquier evento.

Se trató también sobre el restablecimiento de la comunicación con Silao, pues desde el día 15 no llega ningún tren, ocasionando serios perjuicios por el rezago de correspondencia y lo que con ello se deriva. El señor G. W. Bryant, ofreció que él garantizaría á la compañía cualquier desperfecto y aun facilitaría los empleados necesarios. El Jefe Político propuso, que en caso de que lo aprobara el Gobierno, se ejerciera continua vigilancia por patrullas á lo largo de la vía, para evitar subsecuentes desperfectos.

Se nombró una comisión para que mañana, cuando arribe el señor Gobernador, le hable sobre el asunto.

EL CORRESPONSAL.

HAN PEDIDO LA RENDICION DE VERACRUZ

Telegrama especial.
VERACRUZ, Mayo 16.

Circula con insistencia aquí el rumor de que ha sido enviada al Comandante Militar una carta, en que se le pide la rendición de la plaza para el día 20, y sin embargo de ser peregrina esa versión, porque son insignificantes las dos ó tres partidas de rebeldes que andan por el Cantón, no han faltado crédulos que la toman como cierta á pie juntillas, como sucede con la mayoría de "canards" sobre la revuelta.

EL CORRESPONSAL.

Queen Quality
CALZADO

El calzado "Queen Quality" es conocido en el mundo entero por su estilo, entalle y comodidad. Nunca ha dejado nada que desear. Esta es la razón, porque lo ofrecemos sin vacilación alguna seguros de que ha de satisfacer el exquisito gusto de la aristocracia mexicana

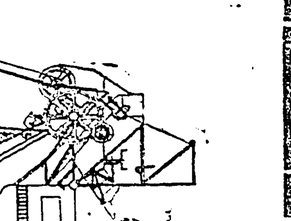

Agencia Exclu
"EL BORCEG
3a. de Bolívar 23 (antes Coliseo nuevo 1)
LUCAS LIZAUR
México, D. F.

También lo venden los siguientes comerciantes en la República

ARTURO ZAYAS, MÉRIDA, YUC.
M. RUIZ Y CÍA., VERACRUZ, VER.
DAMIÁN ABAD, TAMPICO, TAMS.
FABIÁN ALONSO, S. EN C., GUADALAJARA, JAL.
A. B. CULVER AGUASCALIENTES
JOSÉ FELIPE ESTRADA É HIJO, CAMPECHE, CAMP
A. CHAUMANO Y CÍA., CELAYA, GTO.
"EL NUEVO MUNDO" S. A., CHIHUAHUA, CHIH.
QUINTANA Y HACES, CIUDAD VICTORIA, TAMS.
Z. SAUCEDO, COLIMA, COL.
LÓPEZ Y CÍA., SUCRS., CÓRDOBA, VER.
WENCESLAO BATIS, DURANGO, DGO.
MARCOS ILLADES, GUANAJUATO, GTO.
OLLIVIER HNOS. Y CÍA., JALAPA, VER.
I. MONTES DE OCA É HIJOS, LEÓN, GTO.
ADRIÁN SPITALIER, OAXACA, OAX.
NERLINDO N. SALAZAR, ORIZABA, VER.
F. GARCÍA Y CÍA., PACHUCA, HGO.
Y. E. FORD, PUEBLA, PUE.
GARCÍA, PÉREZ Y CÍA., S. EN C., QUERÉTARO, QUER.
M. LEGUINECHE Y CÍA., SALTILLO, COAH.
CUETO Y CÍA., SAN CRISTOBAL DE LAS CASAS, CHIAS.
ENRIQUE HUERTA, SAN LUIS POTOSÍ
A. FERRAT, TOLUCA, MEX.
COMPAÑÍA MERCANTIL DE TORREÓN, TORREÓN, COAH.
ENRIQUE AUBERT, ZACATECAS, ZAC.
VDA. DE NEMORIO GALINDO, ACÁMBARO, GTO.
NERKEL Y CÍA., SUCRS., TAPACHULA, CHIAS.

Thomas G. Plant Company
Fabricantes
Boston, Mass., U.S.A.
PIDA UD. CATALOGOS

SOCIEDAD ANONIMA
INDUSTRIAL DE FERROCARRILES
HANNOVER,—ALEMANIA.
PARA OBRAS DE IRRIGACION
INSTALACIONES MECANICAS COMPLETAS.
DRAGAS, EXCAVADORAS DE CUCHARA

FERROCARRILES FIJOS Y PORTATILES
Y TODOS SUS ACCESORIOS.
CARROS VOLCADORES DE TODOS LOS ANCHOS
Y CAPACIDADES.
LOCOMOTORAS.
VIAS AEREAS.
PLANOS INCLINADOS DE CADENA Y CABLE
NUESTRO INGENIERO EN JEFE SE OFRECE A DISPOSICION
DE LOS INTERESADOS PARA DAR INFORMES
TECNICOS Y HACER PRESUPUESTOS.
KORFF, HONSBERG & CIA.
REPRESENTANTES GENERALES
FERRETERIA - MERCERIA - ARMERIA.
MAQUINARIA.
APARTADO 135. MEXICO, D. F.

LA LUCHA ELECTORAL EN COLIMA

El siguiente es el programa de Gobierno que seguirá el señor Profesor don Gregorio Torres Quintero, uno de los candidatos al Gobierno de Colima:

1. No reelección de ningún funcionario político en el Estado.

2. Reforma de las leyes electorales,



á fin de conseguir el más amplio y libre ejercicio del sufragio universal por medio del voto directo.

3. Independencia en el funcionamiento propio de los poderes del Estado, y efectividad de la responsabilidad de los funcionarios públicos.

4. Reorganización de la administración de justicia, procurando que el Supremo Tribunal del Estado sea designado popularmente y no como hasta hoy lo ha sido. Establecimiento del jurado popular y creación del cuerpo de defensores de oficio.

5. Estricta vigilancia en el ramo de Hacienda, procurando la equidad en los impuestos y manteniendo la más completa moralidad administrativa.

6. Abolición del servicio gratuito de diputados, á fin de que el pueblo pueda libremente elegir á sus representantes en el Congreso local.

7. Renovación anual de los Prefectos y Subprefectos Políticos quedando á salvo la facultad del Ejecutivo para removerlos antes, si ya no fueren acreedores á la confianza pública.

8. Autonomía de los Ayuntamientos á fin de que funcionen de conformidad con sus respectivas ordenanzas.

9. Perfeccionamiento de la instrucción pública y extensión del sistema escolar hasta los pueblos más apartados del territorio colimense.

10. Reforma de las leyes que lo necesiten y expedición de otras, encaminadas á la protección del trabajo, al fomento de la industria y al desarrollo del comercio.

11. Predominio absoluto de la Ley sobre la voluntad de los funcionarios públicos, á fin de que las garantías individuales y las libertades constitucionales sean siempre respetadas.

México, Mayo 5 de 1911.

Gregorio Torres Quintero.

Cien Millas por Hora en Aeroplano

Ag. Régagnon para EL IMPARCIAL.

REIMS, Mayo 18.—El teniente Feuquant llegó á obtener con su aeroplano la velocidad extraordinaria de 100 millas 77 á la hora, es decir, más de 160 kilómetros. El aviador usó un monoplano Bleriot, accionado por el motor doble Gnome de cien caballos de fuerza y de 14 cilindros rotativos sin circulación de agua. El motor estaba provisto del magneto Bosch.

Cuando se Sienta Usted Agotado

Puede venir el tiempo en que la gripa lo debilite, entonces sus nervios están faltos de vigor, las fuerzas vitales disminuyen, el estómago está débil y la sangre se empobrece. Se siente que la edad pesa sobre Ud. Cuídese mucho. Tome

BEECHAM'S PILLS

[*Píldoras de Beecham*]

inmediatamente; hay necesidad de renovar las fuerzas vitales. Los nervios débiles, cerebro agotado, estómago enfermo, sangre pobre, hígado entorpecido, intestinos perezosos, todos sienten los efectos poderosos de las Píldoras de Beecham. Su uso produce un cambio notable. La acción tónica de estas píldoras sobre los órganos vitales, es inmediata y duradera. Son un remedio de la naturaleza, propio para

DECAIMIENTOS.

De Venta en Todas las Principales Droguerías

LOTERIA DE BENEFICENCIA

DEL

Estado de Querétaro

LA MAS LIBERAL Y EQUITATIVA

Cada Domingo un Sorteo.

AGENTES:

SE SOLICITAN BIEN RETRIBUIDOS EN LAS POBLACIONES DONDE NO LOS HAYA

OFICINAS:

4a. Calle de Medinas No. 93. MEXICO, D. F.

LAS RELACIONES DE ESPAÑA Y EL VATICANO

ENTREVISTA CON EL PRIMER MINISTRO SEÑOR DON JOSE CANALEJAS

De "Le Figaro" de París, traducimos el siguiente interesante artículo:

"De mediana estatura, más bien bajo que alto, de amplias espaldas y de ojos sombríos, que al mismo tiempo son de ensueño y de acecho, muy en el señor Canalejas un no se qué de robusto, de dominador y de impasible, que hace interesantísimo su conjunto. Tal es el señor Canalejas cuando calla, "cuando nadie habla, todo cambia." El búfalo, según la frase de uno de sus filósofos, se convierte en un gato y en una paloma. Su palabra es una caricia. Su flexibilidad, su natural, su moderación casi francesa, realizan el prodigio. Hay algo que seduce en su mirada, sin que pueda descubrirse, de momento, el secreto de su encanto. Este hombre nos recuerda á M. Briand.

Los arzobispos de Granada y de Sevilla y algunos parlamentarios conservadores, quienes con palabras indirectas, quienes de una manera más explícita, nos habían ya dicho antes de que nos entrevistáramos con el señor Canalejas, cuál iba á ser su actitud última en la querella religiosa. Oportunamente haremos porque se oigan las voces de los adversarios del gabinete liberal. Su conformidad y, exceptuando á los carlistas é integristas, su conciliación, nos han sorprendido. Pero es necesario que la voz del primer Ministro y del promotor de este gran debate entre Roma y Madrid, se cleve aquí antes que ningún otra. "No, nos dijo el señor Canalejas, yo no soy un Combes. La nación española no toleraría á un Combes. Personalmente estoy deseoso de llegar á una solución amistosa. Me he esforzado por todos los medios posibles, hasta usar de recursos privados, para llegar á esta solución. Tan sincero es mi deseo de reanudar las negociaciones, que, muy recientemente, envié á Roma representantes oficiales. No; yo no soy "un Combes" intransigente como ciertos periódicos lo han insinuado. Por el contrario, todos mis actos tienden á establecer entre el Vaticano y el Gobierno español el Concordato más verdadero que puede darse, el Concordato moral.

Usted ha dicho muy bien al afirmar que nada tengo de común con los radicales violentos. Nunca he estado de acuerdo con ellos. Cien veces lo he dicho: yo tengo horror á la persecución.

Por otra parte, he tenido que esforzarme para persuadir al Vaticano de que, prácticamente, las relaciones diplomáticas han quedado rotas entre nosotros. El Nuncio de S. S. permanece en Madrid, pero nuestras relaciones con él son pura fórmula. En el curso de las visitas combinadas entre Monseñor Vico y el Ministro de Estado, visitas siempre ceremoniosas, no se trataron cuestiones de trascendencia en el asunto que nos ocupa.

¿Por qué esta ruptura? me dirá usted. ¿Es que falta habilidad de mi parte ó es que hay intransigencia excesiva por parte de Roma? No soy yo quien debe aclarar este punto.

Sea como fuere, se trata de una necesidad absoluta, por parte de España, de acomodar su derecho público, eclesiástico, á las condiciones de la civilización moderna. A menos de levantar un muralla de la China entre su vida civil y su vida religiosa, España podrá por más tiempo mantener intactas sus antiguas relaciones que la unía á la Iglesia.

Este sentimiento es aquí unánime, tan propio de los conservadores como de los liberales. Usted no ignora que fué por iniciativa de los conservadores el primer proyecto de ley sobre las asociaciones y que el señor Maura, en 1904, lo estableció de acuerdo con Roma. El mismo Vaticano se da perfecta cuenta de que es necesaria una reforma. Sólo ha protestado de una manera muy moderada contra mis disposiciones para que se exhibieran exteriormente los signos de todos los cultos en sus respectivos templos. La misma ley del Candado—que en realidad determinó después la ruptura de las relaciones diplomáticas—apenas suscitó violencias por su parte, al principio. ¡Qué lástima que, á fin de cuentas, el Vaticano no haya hecho más que seguir la política de los carlistas é integristas partidarios de la monarquía absoluta!

Yo me pregunto todavía ¿cómo Roma ha podido creer que este puñado de descontentos representaba el catolicismo español?

Han chocado las negociaciones. Unicamente me resta hacer el último esfuerzo con la mayor moderación posible. Usted sabe muy bien que yo no soy un sectario. Siento por la Iglesia mucho respeto. Jamás he pronunciado una palabra contra los dogmas. Dentro de algunos días, entre el ocho y el nueve de Mayo, presentaré al Consejo mi ley sobre las asociaciones. El texto de dicha ley será sometido inmediatamente á la opinión pública. No teniendo ningún deseo de hacer obra personal, no pretendo esquivar la crítica; la solicito. Pero si bien es cierto que estoy dispuesto á acomodarme á una solución amistosa, también lo es que estoy decidido, cueste lo que cueste, á establecer un reglamento para las asociaciones. Mi ley y yo estamos íntimamente ligados. Si mi ley cae, lo digo sin vacilaciones de ninguna clase, caeré yo también.

• • •

La situación actual, verdaderamente anárquica, exige una ley. Usted ha podido ver en Barcelona, lo mismo que en Madrid, el número enorme de conventos que encierran nuestras ciudades. Hay demasiados frailes en España. Su aumento constante ha sobrepasado toda medida. Con el clero que ya tenemos nos basta y nos sobra. Es cierto que, en general, nuestro clero es poco instruído y que la enseñanza que se distribuye resulta bastante mediocre, pero este defecto sabremos remediarlo sin necesitar nuevas remesas de monjes.

Cuantas veces he querido limitar su número, Roma me ha ofrecido las mismas condiciones que hizo hace siete años al señor Maura. Yo he rehusado siempre. Por ley del presupuesto, he gravado sus inmuebles y, para mayor orden, organizo el control de su enseñanza y de su beneficencia.

Le aseguro á usted que estas medidas nada tienen de sectarias. Mi regla de Gobierno ha de ir siempre de acuerdo con la mitad, al menos, del país, y por consiguiente, ¿cómo quiere usted que sea yo sectario? ¿Cree usted que la mitad de España es sectaria? De ninguna manera.

Roma pidió el derecho común para todos los conventos, pero, francamente, ¿en qué país el derecho común consiste en hacer todo lo que se quiere? Estoy íntimamente persuadido de que llegaremos á una transacción, pero si, por el contrario, se frustraran mis esperanzas, significaría el fin de la moderación del partido liberal. Después de habernos fatigado tanto tiempo buscando lo que, en último caso, nos resultaba un compromiso, sabríamos cumplir con nuestro deber lisa y llanamente. Yo he sido profesor de la Universidad. Yo soy un hombre á la moderna. Como hombre privado, sé ver los límites en los que debo detenerme en mi acción gubernamental. Si Roma persiste en su actitud intransigente, creo que las aspiraciones liberales no retrocederán ante el principio francés de la plena igualdad de los cultos.

En suma, si nosotros estamos deseosos de limitar el número de religiosos en España, siempre de acuerdo con Roma, la soberanía pertenece al Rey y á las Cortes, no al Papa. Mi proyecto de ley, inspirado, en parte, en Waldeck-Rousseau, tiende esencialmente á igualar la enseñanza religiosa con la civil y á establecer la Ley común en materia de comercio. Es un proyecto, puedo decirlo francamente, de una moderación acaso excesiva. Estoy seguro de que Roma, en cuanto se dé perfecta cuenta de que estamos decididos á todo, cambiará de actitud.

Por otra parte, es axiomático que la España católica desea el cambio que mi ley significa. Usted mismo habrá podido observar aquí que se manifiesta una hostilidad verdadera, en estos momentos, contra Monseñor Merry del Val. El artículo del "Giornale D'Italia," del cual me habló usted, está muy lejos de ser exacto en todas sus partes. En efecto, hay dos tendencias entre los católicos españoles. Los unos son carlistas, antes que católicos; éstos son poco numerosos, hacen mucho ruido y se mueven alrededor de Monseñor Vico. Los otros, la gran mayoría de la nación española, son constitucionales y católicos de corazón al mismo tiempo. Mi ley está de acuerdo con estos últimos, y Roma se ha puesto en situación de violentar el sentimiento íntimo de esa gran mayoría de católicos españoles. Esperemos el fin."

Así nos habló el señor Canalejas, Presidente del Consejo de Ministros de España, en el salón de su residencia particular.

GASTON RIOU.

El Presupuesto de Inglaterra

P. A. para EL IMPARCIAL.

LONDRES, Mayo 16.—El Canciller Lloyd George ha presentado el presupuesto á la Cámara de los Comunes. La única novedad que contiene es la proposición de que se agregue á los miembros de la Cámara un sueldo de dos mil dólares al año. El Canciller se negó á conceder á los miembros gastos de viaje ó pensiones y excluyó del proyecto de salarios á los ministros, que ya cobran un sueldo. Calcula el Canciller los gastos de este año en novecientos seis millones, ciento setenta mil dólares: más de treinta y ocho millones que el año pasado. Estima los ingresos para el presente año, en novecientos ocho millones, quinientos mil dólares.

LA OCUPACION DE TORREON

LOS REBELDES VOLARON CON DINAMITA EL HOTEL SALVADOR

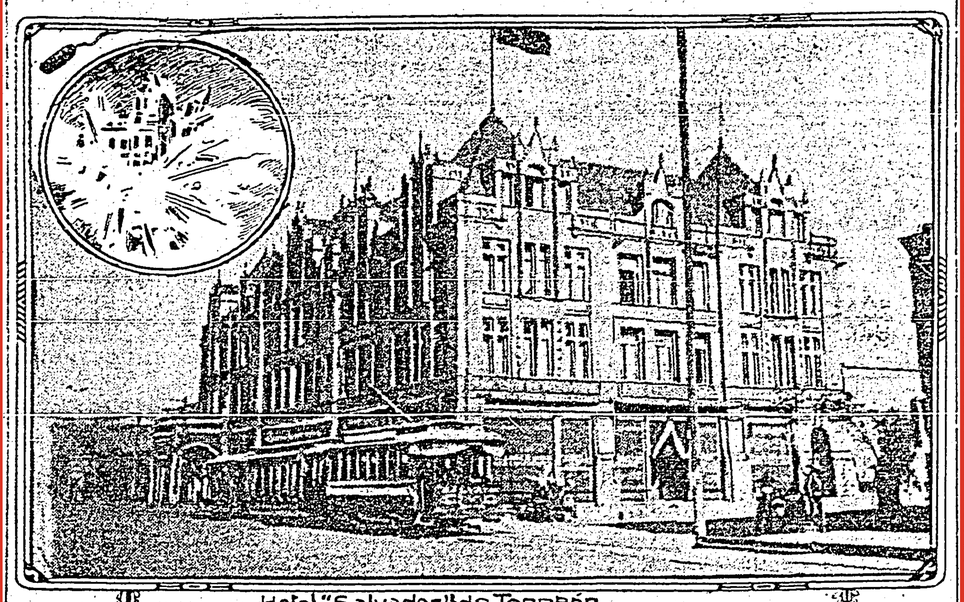

Hotel "Salvador" de Torreón

Hemos tenido oportunidad de entrevistar al señor doctor Leopoldo Escobar, que fué Presidente Municipal de la importante población lagunera de Torreón.

Al preguntarle sobre las noticias que tuviera sobre la toma de esa ciudad por las fuerzas rebeldes, nos manifestó que está plenamente confirmada la noticia.

El señor doctor Escobar nos ha dicho que la fuerza al mando del General Lojero, evacuó la plaza, y marchó para acampar á cinco leguas del lugar, en la Hacienda de la Flor, á la altura de la Estación de Jimulco.

Los rebeldes ocuparon la plaza mandados por los cabecillas Sixto Ugalde, Juan Ramírez y Agustín Castro. Este último es el mismo que el día 20 de Noviembre se pronunció en Gómez Palacio.

Se sabe, dijo el doctor Escobar, que el Hotel Salvador, uno de los más hermosos edificios de Torreón, fué volado con dinamita por los rebeldes.

LOS SUCESOS DE PACHUCA RELATADOS POR UN TESTIGO PRESENCIAL

(Sigue de la 1a. plana.)

de labranza, pude darme cuenta de que la revolución en esta parte del país, ó no ha impedido en lo absoluto las labores agrícolas ó lo impedido es bien poco: las grandes trojes de paja se ven aquí y allí, perfectas; algunos terrenos muéstranse ya barbechados y en otros el arado hinca su punta en el "moreno vientre de la tierra."

La opinión política en los pueblos del camino, tuve ocasión de pulsarla en Tizayuca: era varia, pero se notaba la aspiración de todos por la paz.

Se nos preguntaba insistentemente:

—¿Saben ustedes si han enviado federales á Pachuca?

Contestábamos que llegando á Lechería habíamos visto que se devolvía á México el tren militar que saliera el día anterior á batir á los rebeldes.

CAMPO INSURGENTE

Al llegar á Jagüey de Téllez, empezamos á ver, repartidas de tramo en tramo y siempre destacadas en las ondulaciones del terreno, parejas de hombres bien montados, aunque aparentemente sin armas. Les preguntábamos por el camino; nos respondían de buen grado y continuábamos la marcha á través de las carreteras polvosas.

En Venta Prieta, punto situado casi en las goteras de Pachuca, encontramos el primer puesto de guardia de los rebeldes, quienes nos dejaron pasar de largo.

En Pachuca reinaba un gran movimiento de tropas rebeldes: patrullas de éstos recorrían las calles de la ciudad vetusta. Vistiendo la mayoría de ellos trajes de kaik, montaban buenos caballos, sobre el muslo apoyaban la culata de sus carabinas y cruzadas sobre el pecho y en la cintura, portaban las cartucheras repletas. Desde luego nos llamó la atención la edad de los revolucionarios: pocos habrá que lleguen á los treinta años; todos son jóvenes y robustos.

Con respecto al armamento que portan, es de la multiplicidad más pintoresca: éste lleva un viejo fusil de dos cañones, y aquél una escopeta de pistón: quién un remington, y quién su winchester éste un viejo machete y aquél una pistola y un sable. Los jefes sí portan todas armas modernas, y de sobra: espadas como las del Ejército, pistolas, rifles, mausers y parque en abundancia.

GABRIEL Z. HERNANDEZ.

Hernández contará á lo sumo treinta años: trigueño y delgado, montaba un brioso caballo y escuchando atento la lectura que á varios oficios daba un ayudante, no sé dió cuenta de nuestra llegada. Pude enterarme del contenido de tales oficios: los obreros de Tepeji del Río de Ocampo pedían garantías, pues la plaza estaba abandonada á merced de las gavillas de bandidos; los demás documentos eran partes de sus subalternos, etc., etc.

En uno de los ángulos del patio del cuartel, vi un verdadero hacinamiento de objetos heterogéneos: colchones en consorcio con máquinas de coser, camas, rinconeras, cobijas y monturas, todo amontonado como si hubiese sido descargado de varios carros de mudanzas.

Terminó de leer el ayudante de Hernández y éste nos saludó, tendiéndonos la mano; cambiamos los pases de presentación y cambiamos con él algunas impresiones.

Nos despedimos de nuestro entrevistado y sin querer volví la vista al montón heterogéneo de muebles y utensilios. Recordé el saqueo de que hablara la prensa, el saqueo de la noche anterior y cuyos autores aún no sabía yo quienes eran. Un pequeño cañón antiguo me hizo variar de pensamiento. Pregunté á un rebelde:

—Es un cañoncito que quitamos al Jefe Político de Zacapoaxtla, después de derrotado—nos contestó.

EL SAQUEO.

En el patio del hotel que nos hospedara trabó conversación con algunos rebeldes, quienes me informaron acerca de lo pasado en Pachuca durante los dos últimos días.

El pueblo se amotinó y penetró á la ciudad hecho una furia; las autoridades civiles se retiraron y la militar hizo lo propio, dejando á la ciudad en manos de los bandidos, ávidos de desorden y de pillaje. La guarnición de rurales se encerró en su cuartel y parapetada, hacía fuego. Todo eso pasaba mientras la infantería del Estado se dejaba desarmar por el populacho, se despojaba de sus uniformes y hacía causa común con él, entregándose á toda clase de desórdenes. El saqueo, el empleo de la dinamita y un continuo disparar de armas de fuego duró toda la tarde y toda la noche; por la mañana, hacia las ocho, entró en Pachuca la fuerza rebelde y tuvo que imponer el orden, del único modo que se impone en esos casos ante las turbas: fusilando culpables.

Tomada posesión de la plaza, el jefe rebelde nombró patrullas que la vigilasen, convocó á los habitantes para que dijeran á quién querían para Gobernador Interino y por medio de carteles, previno al público que serían pasados por las armas los autores de robos é incendios; ordenó que se recogieran los objetos robados y que fuesen depositados en el cuartel para entregarlos después á sus dueños respectivos.

Tales declaraciones de los rebeldes fuéronme después ratificadas por los principales vecinos de la población.

LOS FUSILAMIENTOS.

Hasta ayer por la mañana eran veintidos los bandidos que habían sido pasados por las armas. Uno de ellos, presentábase ante los extranjeros, exigiéndoles dinero para la revolución; súpolo el teniente López, lo aprehendió, desarmó, quitándole una buena pistola y lo entregó para que fuese fusilado más tarde.

Con este teniente López me hice de alguna confianza, hablando sobre los nuevos tratados de paz, cuya noticia fué recibida anteayer por la tarde en Pachuca.

—Y bien: qué van á hacer ustedes durante los días de armisticio?—le pregunté.

—Tenemos bastantes cosas pendientes: más organización para nuestros hombres y, sobre todo, la persecución de los bandidos. Mientras no peleemos con las fuerzas del Gobierno, perseguiremos á las gavillas de bandoleros que merodean, desprestigiando nuestra causa, á la que no pertenecen.

Por otros conductos averigüé que los maderistas cuentan con un depósito de setenta mil cartuchos, una buena cantidad de botes de metralla y otro cañón antiguo, además del pequeño que ví en el cuartel. Alguien ha dicho que en el Instituto hay otra pieza de artillería, mas esto no pude comprobarlo y me inclino á creer que se trate de una versión sin fundamento. Igualmente, fuí informado de que el tráfico de trenes no se restablecerá pronto.

EL GOBERNADOR INTERINO.

En compañía de un grupo de practicantes de medicina me presenté ante el señor Lic. González, Gobernador Interino de Hidalgo. Los principales vecinos de la ciudad acompañábanlo; recibiónos atentamente, y nos presentó con el Secretario de Gobierno, señor Lic. Urquijo. Hablando de la revuelta, nos dijo que tenía noticias de nuevas partidas de rebeldes que llegarían de Jacala y otros puntos. Versó sobre varios temas la conversación y supe que para resguardo de la ciudad, había dispuesto que patrullas de vecinos armados la recorrieran durante la noche, en combinación con las patrullas de los rebeldes. La Legislatura del Estado nombró ayer Gobernador al señor Lic. González.

EL CORONEL GARZA.

El coronel Jefe de las fuerzas del Gobierno que guarnecían la ciudad, fué aprehendido por Hernández y salvado de que se le fusilara, según versiones insistentes, por el nuevo Gobernador.

Un periódico del medio día dijo ayer que el pueblo de Tizayuca se había levantado en armas. La noticia es falsa: el que estas notas escribe estuvo ayer, al medio día, en Tizayuca y el pueblo estaba en completa paz.

La Lotería "La Estrella"

Celebra todos los VIERNES á las 7 p. m. sorteo ordinario con premio mayor de $500,00, bajo un reparto de premios que ofrece grandes ventajas al público, por tener todos los premios directos cinco aproximaciones anteriores y cinco posteriores, lo que favorece grandemente el juego de corridas series. El billete entero sólo cuesta 20 centavos, y está dividido en dos fracciones de á 10 centavos.

Compre Ud. una corrida completa de cinco medios billetes que le costará 50 centavos; con sólo un billete que salga premiado, aun cuando el premio sea el más pequeño, se reintegrará Ud. de su gasto, siendo fácil que todos los billetes salgan premiados con uno ó varios premios y teniendo cinco acciones al premio de $500,00, lo que aumenta las probabilidades en favor de usted.

SE LE PROPUSO QUE SIGUIERA GOBERNANDO

(Sigue de la 1a. plana.)

el Sr. Gobernador se hallaba en Palacio acompañado del Jefe Político don Francisco Oropeza, el Secretario del Gobernador, don Angel Hermosillo, y los señores don Herón Rodríguez y don Francisco Rosete, familiares del señor Rodríguez.

El populacho se dedicó al pillaje en la población y llegó hasta el piso bajo del Palacio de Gobierno, donde estaba el señor Rodríguez. La noche del saqueo fué verdaderamente espantosa, escuchándose únicamente los gritos de las turbas demagógicas y el estallido de los cartuchos de dinamita que se sustrajeron de las minas. El orden se restableció cuando hubo entrado á la población el leader Gabriel Hernández al mando de doscientos hombres. Estos se encargaron de terminar con el pillaje, sometiendo por la fuerza á los trastornadores del orden.

Vuelta la tranquilidad, Hernández propuso al señor Rodríguez que continuara de Gobernador del Estado, pero éste no accedió á tal invitación. Su vida fué respetada y ni se le causó daño alguno, á pesar de que transitó varias veces, sin acompañantes, por las calles de Pachuca.

El leader Hernández reunió al pueblo frente al hotel principal de la población y propuso para Gobernador al señor don Joaquín González, quien fué electo por aclamación. El Sr. González se hizo cargo inmediatamente del Gobierno, y uno de sus primeros actos fué ordenar el arresto del rebelde Castrejón, que posteriormente se presentó en Pachuca causando desórdenes.

ENTREVISTA CON EL SR. DE LA BARRA

En una entrevista que se sirvió concedernos el señor Ministro de Relaciones Exteriores, al hacerle algunas preguntas relativas á las negociaciones pendientes, apareciéron los siguientes conceptos, que creemos conveniente hacer conocer:

"En los momentos actuales en que se manifiestan una satisfacción muy grande por el probable restablecimiento de la paz y una excitación muy viva por el desarrollo de los sucesos políticos, no debemos olvidar que el señor General Díaz ha prestado grandes servicios al país y le ha dado días de gloria."

Tónico Sin Alcohol



¿Estais pálido, débil?; ¿os cansais fácilmente?; ¿os falta potencia nerviosa? Entonces, preguntad al médico si no os haría bien la Zarzaparrilla del Dr. Ayer. Con sus conocimientos os dará un consejo acertado. Esta medicina no contiene una gota de alcohol. Forma glóbulos rojos en la sangre; comunica fuerza constante y por igual á los nervios, y todo ello sin estímulo. No os equivoqueis. Tomad sólo aquellas medicinas que los mejores médicos abonan. Preguntádselo al médico.

Zarzaparrilla del Dr. Ayer

Preparada por el DR. J. C. AYER y CIA. Lowell, Mass., E. U. de A.

EN PUEBLA SE TOMAN NUEVAS PRECAUCIONES

(Sigue de la 1a. plana.)

ser asediada por un grueso de rebeldes, que desde hace algunos días merodea por las inmediaciones.

Inmediatamente se libraron las órdenes respectivas, á fin de que cuanto antes salga con rumbo á esa población fuerza federal competente.

Tapia Rumbo á Tepeaca

Sábese con certeza que Rafael Tapia, después de haber permanecido varios días en el Distrito de Atlixco, se dirige nuevamente hacia el pueblo de Tepeaca, donde tiene su "cuartel general."

Según parece, al decir de varias personas que han hablado con él, actualmente se ocupa en organizar su gente, que no está disciplinada, y que más tarde esperará órdenes de Madero.

EL CORRESPONSAL.

Mejoría de la Señora de Taft

Ag. Reg. para EL IMPARCIAL.

NUEVA YORK, Mayo 18.—La esposa del Presidente Taft está muy mejorada de la ligera indisposición de que se resintió desde hace días. Si no ocurre ninguna complicación se espera que la señora Taft podrá regresar á Washington el jueves ó viernes.

= LOTERIA = NACIONAL =

Sorteo Mayor, 84 con premio Mayor de

$ 50.000 $

Para el Miércoles 21 de Junio de 1911

Distribución de Premios

1 premio de	$ 50,000		$ 50,000
1	id de	10,000	10,000
1	id de	5,000	5,000
5	id de	1,000	5,000
170	id de	200	34,000
199	id de	100	19,900

APROXIMACIONES

99 aproximaciones á la centena del número que obtenga el premio de $50,000, á $50 cada una ... $ 4,950

99 aproximaciones á la centena del número que obtenga el premio de $10,000, á $50 cada una ... $ 4,950

575 premios y aproximaciones, que importan ... $ 129,540

ENTERO.....$10.00. VIGESIMO.....$ 0.50

Miércoles 21 de Mayo. Sorteo con premio mayor de $50,000.
Miércoles 31 de Mayo. Sorteo con premio mayor de $10,000.
Miércoles 28 de Julio. Sorteo con premio mayor de $30,000.
Lunes y viernes, invariablemente, sorteo con premio de $1,000.

¡Importante!

Se pone en conocimiento del público, que si el número que obtenga el premio principal de $50,000 en este sorteo, quedare en algún billete que NO FUERA VENDIDO, dicha cantidad será repartida al público en 20 premios de $2,500 cada uno, para todos los billetes cuyas tres últimas cifras sean iguales á las tres últimas del número que obtenga el citado premio mayor.

Administrador, PEDRO SANDOVAL Y GUAL.

Oficinas: 5a. Calle de Donceles No. 121.

SUFRAGIO EFECTIVO

DIARIO DEL HOGAR

FUNDADO POR FILOMENO MATA EN 1881

NO-REELECCION

Año XXX-Núm 10.735 | Registrado por 3a. vez como artículo de 2ª clase el 28 de Marzo de 1911. | México, Lunes 22 de Mayo de 1911 | Registrado por 3a. vez como artículo de 2ª clase el 28 de Marzo de 1911. | Tomo 47.-Núm. 86

La paz quedará asegurada hoy

Asi lo manifestó ayer el Señor Ministro de Relaciones

Papam Habemus!!

La resurrección de Lázaro.

No nos referimos al presunto Presidente interino, que es la novedad palpitante; nos referimos á la resurrección del Partido Conservador, Lázaro putrefacto, que acaban de resucitar los caballerosos Don Gabriel Fernández Somellera, Emanuel Amor, Manuel F. de la Hoz, Luis García Pimentel, Carlos Diez de Sollano, Rafael Martínez del Campo, y D. Francisco Pascual García.

Sean bienvenidos los apreciables caballeros á la justa política, pero seanos permitido, después de la cordial salutación, hacerles algunas observaciones á su manifiesto.

Salvo el lema, que les parece augusto, todo lo demás que contiene el manifiesto, está ya dicho, repetido y sostenido hasta el cansancio, por los partidos liberales independientes, y sólo nos extraña que hasta ahora que el Partido Antirreeleccionista liberal, después de tantas luchas y de sacrificios, ha hecho las grandes conquistas, los conservadores nos vengan con que vienen también á sacrificarse porque la democracia y la república no sean mentira, y porque no se haga del libre sufragio el ludibrio de las intrigas y del despotismo! ¡Ah, también proclaman la no reelección!

Pues á buena hora los apreciables caballeros, vienen á sacrificarse por el sufragio efectivo y por la no reelección!

Y sin embargo, todavía nos aporta otra novedad el manifiesto del renaciente Partido Conservador:

"ejercitarán el derecho de exigir la reforma de la legalidad, por medio de la legalidad, SOBRE LA BASE CONSTITUCIONAL DE LA LIBERTAD RELIGIOSA."

¡Los conservadores subiéndose á la base de la libertad religiosa.....? No eran más gallardos los indios verdes de la Reforma!

Más á pesar de esto, damos la más calurosa bienvenida al Partido Conservador, porque así nos veremos doblemente estimulados á reorganizar el Gran Partido liberal.

No le hace, pues, que el talentoso abogado don Francisco Pascual García, nos salga ahora con la novedad de que vienen á luchar por el sufragio efectivo y por la no reelección, y á proclamarnos el principio de la libertad religiosa! No le hace, no, que ninguno de los apreciables signatarios del manifiesto católico, á la hora de las pruebas, de las luchas, de los verdaderos sacrificios para la conquista de esos principios por los que hasta ahora, después de conquistados, vienen á luchar, no hubieran asomado las narices! No le hace que vengan ahora, como la fábula de la mosca, á arar, posados en la mancera del arado, después de las fatigas! Ellos no tienen la culpa, si hasta en esto están atrasados!

De todos modos: ojalá y que más seriamente se organicen; que vengan á contribuir á la fiscalización recíproca de los partidos, del pueblo y del Gobierno. Sólo así adelantaremos, sólo así tendremos paz, y libertad, y justicia, y pan! Y así, aun con todo y que están tan atrasados, habrán contribuido á hacer una obra de civismo y de patriotismo!

Glorioso Aniversario

Hoy es el glorioso aniversario de la fundación del Centro Antirreeleccionista, que inició y consumó la brillantísima campaña electoral para la renovación de los Poderes Públicos.

El Centro Antirreeleccionista, del cual es digno Presidente el C. D. Fortino B. Serrano Ortiz, conmemorará con una velada que se está organizando, la fundación del Centro, que ha realizado una obra titánica de educación cívica y de patriotismo.

En esta fecha memorable, el ***"DIARIO DEL HOGAR"*** hiza su bandera; y prodiga palmas y laureles á todos los paladines de la noble causa popular.

Centro Antirreeleccionista

LLEGADA DEL C. PRESIDENTE

Ayer á la 1.30 a. m llegó á esta capital el C. Presidente del Centro Antirreeleccionista, D. Fortino B. Serrano Ortíz, procedente de Ciudad Juárez, Chihuahua.

El señor Presidente del Centro, hizo el viaje por San Antonio, Tejas, donde fué objeto de las más señaladas distinciones de parte de nuestros correligionarios y de la prensa americana. Así mismo fué recibido con la mayor cordialidad en el Paso y Ciudad Juárez, de donde trae las más hondas impresiones, que dará á conocer en nuestro periódico, que honrará próximamente sus columnas con las palpitantes narraciones que hará exprofeso para el "Diario del Hogar."

El señor Presidente del Centro, aprobó el acuerdo del Vicepresidente, señor Francisco de P. Sentíes, aplazando para dentro de breves días la gran Asamblea para las elecciones de la mesa Directiva, que deberá fungir en el nuevo período, según está prescrito en los estatutos. Así pues, próximamente daremos á conocer la fecha en que se hará la Asamblea, en la cual, para satisfacción de los correligionarios, se les darán á conocer interesatísimos documentos oficiales.

Doscientos seis chinos muertos en Torreón.-Impresión dolorosa.-Los zacapoaxtlas defeccionan.- Triquiñuelas de los martinistas.-El Señor Madero contesta á los estudiantes de Ingenieros.

Uno de nuestros redactores estuvo ayer en la Secretaría de Relaciones Exteriores, con el fin de preguntar al Sr. de la Barra si el convenio de paz estaba ya terminado.

El Sr. Ministro se sirvió decirnos que tiene la seguridad de que hoy quedará asegurada la paz, de una manera definitiva, pues hoy también termina el armisticio que se firmó en Ciudad Juárez, entre el representante del Gobierno y el Jefe de la Revolución, D. Francisco I. Madero.

Repito, nos dijo ayer el Sr. de la Barra, que la paz quedará arreglada mañana mismo, pues no hay dificultad que pudiera impedirlo, pues que las cosas caminan de una manera satisfactoria entre el Gobierno y los Jefes de la revuelta.

Cablegrama del Sr. Madero al Sr. De la Barra

En las primeras horas de la mañana de ayer, el Sr. Ministro de Relaciones Exteriores recibió del Sr. Madero el siguiente telegrama.

"Ciudad Juárez, Mayo 20.—Por el General Díaz he sabido su resolución de renunciar la Presidencia de la República antes de que termine este mes, como también renunciará el Sr. Corral á la Vicepresidencia y recaerá en Ud. el merecido honor de ocupar interinamente la Presidencia. Por ello lo felicito y le ofrezco mi sincera cooperación para que pronto se restablezca la paz.—FRANCISCO I. MADERO.

La toma de Torreón

Ayer hemos visto un telegrama fechado en la ciudad de Torreón el día 18 del corriente y entregado aquí el día 20, pues sabido es que las comunicaciones están interrumpidas y nos imaginamos que la persona que lo envió, se valió de otra persona que salió de allí como correo y lo puso en alguna otra estación del Central.

Por ese telegrama vemos que la sociedad de Torreón está bajo la impresión dolorosa de una hecatombe habida seguramente en el asalto ó después de éste, pues que doscientos seis chinos perecieron, no diciéndose en qué forma.

Hay que declarar que la Colonia China en Torreón que es una de las más grandes, no está mal vista ni por la clase sensata ni tampoco por el pueblo, y nos sospechamas que debe de haber tomado una darte en muy activa en las operaciones contra las fuerzas insurrectas, para que haya habido esa matanza de que habla el telegrama de referencia.

Agrega el mensaje que el sábado 13 fué atacada la ciudad siendo abandonada por las fuerzas federales el domingo por la noche.

El lunes por la mañana se posesionaron los maderistas de la ciudad y dieron en libertad á los presos de la cárcel, los que incendiaron los archivos, y el populacho se dedicó, aprovechándose de la natural confusión, á saquear algunas casas comerciales y dos particulares.

Las fuerzas insurrectas impusieron al fin el orden, habiendo cambiado las autoridades.

N. de R.—Es la primera noticia que tenemos respecto de la matanza que se dice hubo de miembros de la Colonia China, que, repetimos, es muy numerosa en aquella ciudad. Se han recibido noticias en México de la toma de Torreón y ninguna de ellas asienta semejante carnicería.

Creemos qae la persona que puso el telegrama á su hermano, estaba bajo una excitación tremenda y de allí que haya puesto lo que seguramente le contaron.

Sin embargo, nosotros damos á conocer ese telegrama por que es uno de los primeros que llegan á México, dando detalles de la toma de aquella plaza, que para "El Imparcial" era inexpugnable, igual que Ciudad Juárez.

El Sr. Madero y los estudiantes

El "Diario del Hogar" dió á conocer á sus lectores el telegrama que los estudiantes de la Escuela de Ingenieros enviaron al "leader" de la revolución, con motivo del triunfo de los principios que proclamara en su famoso plan de San Luis Potosí.

La contestación es la siguiente:

"Agradezco estudiantes Ingeniería felicitaciones, asegurándoles sólo firmaré paz que garantice libertad. FRANCISCO I. MADERO."

Triquiñuelas de los martinistas

Zacapoaxtla, Mayo 18.—En el Estado de Puebla está corriendo un fenómeno original. Los martinistas se están haciendo revolucionarios, asaltando de esa manera el poder.

(Sigue en la cuarta plana.)

MAQUINA PARA VOTAR

No vamos á tratar, como pudiera suponerse por el título, de algo que nos obligara á la ironía, ni mucho menos de un asunto mercantil. Con la sinceridad que empleamos cuando el asunto que nos ocupa interesa á la Patria, reclamamos la atención de nuestros correligionarios sobre estas líneas.

Invitados por los representantes de la casa constructora del aparato que ocupa nuestra atención—y de cuya casa no damos el nombre para desvanecer cualquier sospecha de réclame,—pasamos ayer al despacho de dichos señores representantes, quienes con estremada amabilidad, que agradecemos, nos dieron detallada explicación práctica del funcionamiento de la máquina para votar.

Esa máquina, aparato ingenioso, es la que actualmente emplea la democrática nación americana para sus elecciones; esa, ú otra análoga si existe, es indispensable en nuestro país. Si el Gobierno actual la adquiere, nos legará un recuerdo suyo, grato y convincente de que sus manifestaciones en favor del sufragio efectivo son sinceros.

Todos sabemos, porque lo hemos experimentado, la relatividad que admiten unas elecciones legales efectuadas por los medios empleados entre nosotros hasta hoy; ni los votantes ni los inspectores son bastante para evitar el fraude; la compra de votos es cosa aceptada, y el chanchullo inevitable

Los males que unas elecciones ilegales acarrean á un pueblo, los estamos llorando todavía; la purificación que ya sentimos en el ambiente de la política, no ha de impedir el que los ciudadanos inconscientes vendieran su voto, sus derechos y libertades de ciudadanía, al mejor postor. Y como nosotros, los antirreeleccionistas, los liberales de corazón, los amantes de la patria que nos dió Juárez, no somos ricos más que en patriotismo, debemos procurar por todos los caminos legales, el que las elecciones próximas resulten de perfecto acuerdo con la voluntad nacional, con los deseos del pueblo.

La máquina para votar que ayer vimos, llena esas necesidades; su sencillo mecanismo admite el voto de todo ciudadano; hasta del analfabeta.

Nosotros no hemos de fatigar á nuestros lectores con una explicación minuciosa de la máquina; ese

(Sigue en 4ª plana.)

Embajada de los Estados Unidos de América

México, Mayo 19 de 1911.

Señor Dn Filomeno Mata, Director del "Diario del Hogar."

Presente.

Muy estimado Sr. Mata:

Con gran satisfacción he leído en el "Diario del Hogar" fecha 17 de Mayo actual, un artículo donde se hace justa y verdadera apreciación acerca de los incidentes americanos relacionados con la presente revolución en México.

En estos momentos es de suma importancia que la Prensa Mexicana trate estos asuntos con calma y desapasionamiento rindiendo el tributo debido á la verdad. Yo deseo con sinceridad que la prensa Mexicana sepa que México no tiene mejores amigos que el Pueblo de los Estados Unidos, y que mi Gobierno tratará de manera honrada y prudente todos los negocios con él relacionados.

Soy de Ud. Sr. Mata su afmo servidor.

Firmado.
HENRI LANE WILSON.

La carta anterior tiene caracter oficial; en la traducción nos hemos sujetado todo lo posiblo al original

PARA MAÑANA: Relación exacta y amplia de los sucesos de Pachuca, pos nuestro enviado especial.

MAÑANA PUBLICAREMOS, por haberlo recibido cuando estaba formado ya el número de hoy, un artículo de nuestro buen amigo Don Fernando Iglesias Calderón, consagrado á la memoria del Gral Escobedo, de cuya sentida muerte es hoy aniversario.

La paz quedará asegurada hoy

(Viene de la primera plana.)

El funesto D. Mucio estaba muy ufano de la lealdad de los zacapoaxtlas y grandes fueron los elogios que de ellos hicieron los periódicos gobiernistas "El Imparcial" y el "Diario," este, defensor vergonzante de la tristemente célebre administración martinista.

Pues bien el Gobierno ordenó que el cuerpo de voluntarios de este Distrito se reconcentrara é Pueblo para que fuera á reforzar la guarnición de la Capital, la cual estaba amenaza por una gruesa partida de insurrectos.

Ya para marchar, Miguel Arriaga hijo del coronel del mismo nombre y apellido que tiranizó este Distrito en tiempos de D. Mucio, arengó á los voluntarios y diciendo viva Madero y ordenando flanco izquierdo entraron á la población nuevamente en medio de gritos suversivos escondiéndose el Jefe Político Pomposo Macip y aclamando al Coronel Arriaga como Jefe Político del Distrito

Zacapoaxtla estaba defendido por temor de que lo asaltaraa las tropas de los hermanos Manzano, mas como aquí todos son maderistas, cuando supieron que los voluntarios habían defeccionado, la Sritas. salieron á recibirlos con flores y confetti y se mandaron tocar las campanas entrando las fuerzas con música á la cabeza.

Todo lo tenía dispuesto el Coronel Arriaga quien ha desconocido al Gobierno de Puebla, declarándose ahora maderista.

Las tropas, después de destruir las trincheras que ellos mismos habían construído, se dirigieron al fuerte para estar alerta por si rurales querían someterlas al orden.

Alarma en Tacuba.

Antes de anoche hubo gran alarma entre las familias que viven en el pueblo de Tacuba, pues recibió órdenes el Prefecto de que tuviera listo por que una considerable fuerza insurrecta se acercaba por ese lado rumbo á México.

Algunas familias pidieron auxilio á la Comandancia Militar, saliendo de México una fuerza compuesta de quinientos hombres los que se regresaron al amanecer sin haber encontrado alamaviviente, pero mucho menos insurrectos.

El nuevo Gabinete.

«El Imparcial» de ayer, dijo que ya estaba formado el Gabinete del señor de la Barra, de acuerdo con las proposiciones que hicieron los revolucionarios y las objeciones del señor Ministro de la Barra, futuro Presidente interino.

Podemos asegurar, por habérnoslo dicho el señor de la Barra, que hasta anoche debe haberse ultimado ese capítulo, pues ayer en la mañana todavía se puso un telegrama definitivo, pues faltaba que se pusieran de acuerdo las dos partes en las personas que van á ocupar los Ministerios de Comunicaciones y de Hacienda.

Sí podemos asegurar que el Ministerio de Hacienda no lo ocupará el hermano del leader revolucionario, ni tampoco el de Comunicaciones será desempeñado por el hermano del señor de la Barra, el Ingeniero don Ignacio, como se decía por allí.

Ixtlán en poder de los maderistas

San Marcos, Mayo 18.—Un telegrama que se acaba de recibir en ésta, anuncia que hoy á las 3 p. m. entró á Ixtlán, Oaxaca, Ramón Romero, con una fuerza maderista. Lo recibió todo el pueblo en medio de vivas al jefe de la revuelta don Francisco I. Madero. La entrada de Romero fué triunfal, no habiéndose registrado ni el menor escándalo. Ya Ixtlán se había levantado en armas y depusieron á las autoridades que había dejado la admistración pasada, habiendo quemado archivos, y como las autoridades quisieron hacer frente al levantamiento, hubo varios muertos y heridos.

Las nuevas autoridades se han conquistado las simpatías generales por la honradez con que están procediendo en todo,

Más sobre la toma de Iguala

Iguala, Mayo 20.—Con el ejército de Ambrosio Figueroa pelean varias amazonas que visten el traje masculino. De mucho han servido estas mujeres en el ejército, pues los hombres, que son también muy valientes, se ven á cada paso instigados por el arrojo de esas bravas hembras que manejan de manera admirable el Winchester y la dinamita

Una de esas amazonas fué la que tomó primero las dos primeras trincheras de los federales, arrojando con la diestra la dinamita mientras que con la izquierda empuñaba una pistola con la que hacía disparos sobre sus enemigos.

La noche del día 13, el batallón de zapadores que trae consigo Figueroa, horadó varias casas y se pudo llegar hasta las posiciones de sus enemigos, los cuales se encontraron á dos fuegos, desorganizándose por la sorpresa que recibieron.

Una de las cosas que más llamaron la atención en este encuentro fué la puntería de los insurrectos, pues todos los tiros eran en la cabeza que era lo único que sacaban los federales; y desde la larga distancia.

Los federales tiraron sobre la bandera de la Cruz Roja, que fué organizada por Figueroa, perforando las balas el botiquín y á uno de los médicos el sombrero.

Otra cosa que llamó la atención en el ejército rebelde, fué la manera de disparar sus dos cañones que traen consigo. Como no tienen cureñas, dos robustos surianos sostienen los cañones con sus brazos, pero con tal firmeza, que todos los disparos no discrepan absolutamente nada de la puntería que les da el artillero.

Ya dijimos que el Mayor Ortega fué pasado por las armas por haber tocado parlamento y haber violado esa contraseña. Los demás fueron puestos en libertad, excepción hecha de cinco soldados que dió en libertad Figueroa cuando el ataque á Cajones, soldados que se comprometieron á no volver á tomar las armas en contra de los insurrectos.

Como allí les reconociera, inmediatamente los mandó pasar por las armas, por haber violado su palabra de honor. Los clarines de las tropas federales, así como los tambores, han ingresado al ejército de Figueroa, así como muchos de tropa.

Tlalpujahua en poder de los rebeldes

El Oro, México, Mayo 21.—Los rebeldes tomaron anoche Tlalpujahua, población perteneciente á este Distrito. Entraron sin disparar un solo tiro observando en su entrada el mayor orden á fin de que no se alarmaran las familias.

Después nombraron sus autoridades de acuerdo con los principales vecinos y han empezado á funcionar sin cometer el menor demán.

Todo el mundo está contento, porque se habían entronizado aquí los caciques de don Fernándo González que tenían á los infelices vecinos completamente fastidiados.

A ULTIMA HORA

Cuernavaca en poder de los rebeldes

Precísamente el día 17 en que se firmó el nuevo armisticio, Figueroa mandó un nuevo correo á Cuernavaca pidendo que dentro de tres días le desalojaran la plaza, porque de lo contrario entraría á sangre y fuego.

Poco después de la notificahión, recibió Figueroa el telegrama del Sr. Madero ordenándole que suspendiera las hostilidades por cinco días y puso violentamedte Ambrosio un correo al Gral. Azúnzulo, quien había marchado de Iguala con una columna rumbo á la capital del Estado de Morelos.

Sin embargo del armisticio empezaron á circular en Cuernavaca los rumores de que ayer sería atacada á la plaza, cosa que no se había pensado y por fin ayer á la madrugada evacuó la guarnición la plaza, por temor de que efectivamente las tropas del Sur fueran á atacarla, y á capturarlas, después de un encuentro, pues sabían el número que tenía Figueroa por lo que toda resistencia era infructuosa.

Ayer, al amanecer, la ciudad se encontraba sin fuerzas y presa de la mayor angustia. Inmediatamente se puso un propio á Azúnsulo y este para evitar que el populacho fuera á cometer actos delictuosos, decidió y así lo hizo ocupar la capital del Estado de Morelos á fin de tranquilizar á la sociedad.

La agrupación federal se vino para México y ayer llegó rindiendo parte sin novedad.

Para hoy se tenía dispuesto que el Gral. Leyva prestara la protesta de ley, pero como dicho militar lejos de ser una persona popular, se ha visto que todo el mundo lo detesta, la Legislatura nombró al Diputado D. Juan Alarcón, ignorándose si con la ocupación de la plaza por las tropas federales al fin prestará la protesta Alarcón ó bien alguna otra persona.

La ciudad está de lo más pacífica, habiendo terminado la excitación que había desde hace algún tiempo, pues por espacio de dos meses estuvo amagada la mencionada capital.

Cía. Bancaria de Fomento y Bienes Raíces S. A. de México

(SOCIETE FONCIERE DU MEXIQUE)

Antes: Compañía Bancaria de Obras y Bienes Raíces, S. A.

Capital Totalmente Pagado..... $10.000,000,000.00

Presidente, Fernando Pimentel y Fagoaga. Vicepresidentes: Licencenciado Pablo Macedo y Luis Barroso Arias.

— DEPARTAMENTO BANCARIO —

Prolongación del 5 de Mayo Número 31. México, D. F.

Gerente: Xavier Icaza y Landa. Cajero: E. Frank Campos. Contador: José R. Garduño.

Compra y vende giros sobre las principales Plazas de la República y Extranjero. Abona tipos de interés más alto que otras compañías por depósitos en cuenta corriente y á plazo fijo.

Maquina para votar

(Viene de la 1ª plana.)

trámite torresponde á una comisión técnica dictaminadora; nos limitamos á asegurar que su manejo es sencillísimo, en sus combinaciones están previstos todos los casos que se presentan en unas elecciones populares; la votación es secreta realmente secreta; el escrutínio también lo es.

Se nos dice que esa máquina ha estado espuesta en el Congroso de Eiputados durante ocho días, causando la admiración, acaso el terror de muchos "padres de la Patria." El actual Secretario de Gobernación, y otros personajes, la han examinado también y suponemos estaran de acuerdo en la necesidad de adquirirla para las próximas elecciones de Presidente y Vice-presidente de la República.

Es un gasto, probablemente de alguna importancia, que es preciso hacer para la tranquilidad del país; gastos que pueden eroga se de las economías en personal de policía secrets, inspectores comprados, votantes de triple personalidad, y de más combinaciones electorales, más complicadas y más automáticas que las del mecanismo del aparato para votar.

Suponemos que el gobierno actual adquirirá esa máquina.-ú otra analoga si existe, repetimos; y consideramos de tanta importancia la adquisición, que si el Gobierno no la adquiere en breve, en nuestro interés propio está el adquirirla por suscrición popular, entre el gran partido liberal mexicano.

Los amigos del General Díaz

(Sigue de la 2ª página.)

Landa y Escandón, Ricardo Rodríguez, Rafael Manterola, José Bribiesca Saavedra, Juan Zayas Guarneros, Juan R. Zavala, Jesús R. Uriarte, Vicente Villada Cardoso, Luis Riba y Cervantes, Vicente Luengas, Luis A. Aguilar, Enrique Torres Torija, Antonio Tovar, Francisco J. Ituarte, Alberto Palacios, Carmen C de Ita, Lenar Chávez, José Francisco Maldonado, Manuel Larrañaga Portugal, Nicolás Menocal, Genaro Pérez, Manuel H. San Juan, Roberto Núñez, jr., Honorato Bolaños, Francisco Alfaro, Ricardo Suárez Gamboa, Antonio Pliego y Pérez, Benjamin Bolaños, Enrique de Olavarría y Ferrari, Jesús M. Cerda, Alfonso Garay, Julio Valleto, Francisco Macro, José María Gamboa, José R. Portilla, Fransto Chavero, José Arce, Leopoldo Batres, Constancio Peña Idiáquez, Felipe López Romano, Carlos M. Hidalgo y Terín, J. R. de Altamira, Carlos Peralta, Francisco Altamira, Ignacio Zea, Guillermo Carrillo, Pedro Malabehar, Ponciano Peralta, Wulfrano Vázquez, Rafael Martínez Freg, Carlos Castillo, José María Garza Ramos, José Zubieta, Nicolás López Garrido, Emilio Rabasa, Alejandro Prieto, Francisco Albistegui, Enrique Grostieta, J. N. García, N. L. Melo, Manuel Zapata Vera, Francisco P. Asoe, Antonio Mercenario, Porfirio Parra, José S Peña, Juan de la Torre, Rafael Pimentel, Carlos Herrera, Ignacio Durán, A. Juambelz Redo. Siguen más firmas que se publicarán oportunamente."

El "Imparcial" en su puesto

En el número de ayer, con letras muy grandes, injuria al Ejército ese periódico CIENTIFICO, diciendo que el pudoroso Jefe de las armas federales en Cuautla, no les dejó á los revolucionarios al evacuar la plaza, ni un rifle, ni un cartucho, NI UN COBARDE. Es decir: se llevó los rifles, los cartuchos y.. ....los cobardes!

¿Cuanto apostamos que estos últimos se los mandaron al Puente Quebrado?

BANQUETE

El señor Licenciado don José María de Aramendía y Aramendía, cónsul de México en Panamá, fué obsequiado ayer á la una por un grupo de sus amigos con un banquete que tuvo lugar en el "Palacio de Cristal." La reunión fué en extremo cordial, asistiendo á ella entre otras, las personas siguientes: señor don Enrique Cuadron, señor don José M. Saldaña, señor don Eduardo Vargas Galeana, señor don Felipe Moreno, señor Profesor don Guillermo Gándara, señores don Máximo y don Leopoldo Frías, don M. T. Alfaro y otras distinguidas personas. La reunión se prolongó hasta la caída de la tarde, haciendo uso de la palabra el señor Saldaña para ofrecer al señor de Armendía el banquete en nombre de todos sus amigos en correctísimos brindis que fué celebrado El señor licenciado Aramendía contestó dando las gracias haciendo gala de sus dotes oratorias y del talento que le distingue.

El Sr. Juan B. Torres

Este buen amigo nuestro nos escribe de San Luis Potosí, un extenso artículo, el cual por sus dimensiones nos es imposible publicar no obstante de que nuestro periódico se ocupa de la política en general sino también los asuntos locales, siempre que estos redunden en beneficio del pueblo.

Parlurunt Mort

Bajo este título hemos recibido un hermoso artículo del Señor Jacobo Martínez, el cual por su extensión, y porque con la retirada definitiva del Señor General Díaz pierde su oportunidad nos privamos del gusto de publicarlo.

LAS ENFERMEDADES de los Intestinos y de todos sus derivados,

se curan eficazmente con las pastillas comprimidas de

"LA MAYA BULGARA"

solo verdadero fermento Búlgaro.

AGENTE DEPOSITARIO:

R. Chellet, Apartado 1672, México, D. F.

De venta en todas las Droguerías y Farmacias.

Por los teatros

VIRGINIA FABREGAS

COMPAÑIA DE OPERETA Y ZARZUELA.

Lunes 22 á las 8 y tres cuartos

Gran Función Popular

"Los Saltimbanquis"

TEATRO ARBEU

COMPAÑIA COMICA JUAN BALAGUER

Lunes 22 á las siete en punto

"Los Domiós Blancos" "La Fuerza Bruta" "Doña Clarines".

La cuestión agraria

Entre las muchas aspiraciones manifestadas en estos tiempos por la opinión pública, todas ellas legítimas, levantadas y que dan idea del alto grado de adelanto á que ha llegado el pueblo mexicano, figura una que, por su trascendencia, merece que se le estudie con todo el detenimiento, juicio y serenidad que merecen los problemas nacionales más importantes, sobre todo en estos momentos en que está sobre el tapete de la discusión un proyecto de ley sobre la materia.

Me refiero á la repartición de tierras; y no debe extrañar á nadie la importancia que le concedo á este asunto, pues, como se ha repetido mucho en estos días, el propietario es el primero y más eficaz defensor de la paz y del orden público, además de que el reparto amplio y equitativo de la propiedad territorial es la base de la riqueza pública y privada, afirmación cuya certeza no me voy á detener en demostrar por medio de teorías ecónomicas, sino más bien con el ejemplo que nos muestran naciones que deben su poderío, su riqueza y su bienestar, á la buena distribución de su propiedad rural, como los Estados Unidos, Inglaterra, Holanda, y, sobre todo, la cultísima y poderosísima Francia, cuyos milagros económicos son de todo el mundo conocidos.

Pero en México el problema presenta muchas y muy grandes dificultades de ser resuelto de una manera que, sin producir trastornos económicos, conduzca á la Nación á ese punto de bienestar y seguridad en su marcha política á que todos aspiramos.

Surge en primer término la dificultad para que, sin lastimar para nada las garantías que á los propietarios conceden nuestras leyes, se les pueda obligar á participar á los que nada tienen, de una parte de las tierras que ellos no pueden cultivar, bien entendido que no se trata de despojar gratuitamente de una parte de su propiedad, sino debidamente indemnizado en la forma y cantidad equitativas.

Mucho se ha hablado de los terrenos baldíos que, como bienes nacionales, puede el gobierno vender á precios bajos y aun regalar en términos convenientes á particulares que lo soliciten; pero, además de que dichos terrenos son ya relativamente pocos, en virtud de que durante alarges años el gobierno ha realizado grandes extensiones, lo que queda es, naturalmente, lo más lejano, lo más árido, lo que carece de vías de comunicación de facilidad para su riego, y de brazos para su explotación. Son, pues, los terrenos baldíos un factor que, por sí solo, es ineficaz para dar cima á la gran mejora económica que se trata de implantar; así es que tenemos que fijarnos en la propiedad particular que radica en un número muy limitado de poseedores.

Hago abstracción de esos terrenos cercanos á algunos poblados, que se llaman «de común repartimiento», ó que con cualquiera denominación se explotan en común por los vecinos del pueblo, abstracción necesaria por de pronto, porque el total de estos terrenos es bien reducido, comparado con la extensión de la República.

Esta especie de propiedad, si bien no se puede decir que sea cosa facil repartirla, no ofrece, en mi concepto, dificultades insuperables, puesto que los Ayuntamientos pueden encargarse, asesorados de un ingeniero y un abogado, de hacer el reparto entre los vecinos del pueblo equitativamente, ó bien de repartir acciones, constituyendo así sociedades anónimas entre los interesados, quienes libremente pueden nombrar un Consejo de Administración y su Gerente.

Pero tratándose de las grandes extensiones de terreno de cultivo, podía echarse mano para su distribución de tres medios:

1o.—Convocar á los propietarios en las capitales de los Estados y en la República, por una persona notoriamente influyente que, haciendo un llamamiento á su patriotismo, los induzca á fraccionar el terreno de sus grandes haciendas, que no pueden cultivar, en forma de colonias, cuya organización no podría diferir grandemente de las colonias suburbanas que se forman en las ciudades para construcción de casas.

El propietario cedería el terreno necesario para caminos públicos, y el resto lo dividiría en lotes, por ejemplo de cien hectaras, vendibles á quien los solicitara en un precio conveniente, á un plazo de diez quince ó veinte años, garantizando el comprador los abonos con el mismo lote, con las cosechas y con las mejoras que introdujera en él.

2o Revisar las leyes fiscales que afecten á esta clase de propiedades, con el fin de imponer un tributo mínimo por hectara a los terrenos cultivados, y con otro bastante más oneroso á los no cultivados. Este sería un medio excelente para obligar á los propietarios á enagenar todos aquellos terrenos que hasta ahora han permanecido improductivos, para librarse de una contribución á todas luces ominosa.

3o.—Si por acaso estos medios eficaces á mi modo de ver, no dieran el resultado apetecido, queda en pie la ley de expropiación por causa de utilidad pública, utilidad que, dadas las aspiraciones de toda la masa del pueblo, está fuera de toda discusión. La tasa para las indemnizaciones sería el valor fiscal manifestado á las oficinas recaudadoras tasa de la que no se podrían quejar los particulares, pues es el valor que ellos mismos han fijado á sus tierras, bajo protesta de decir verdad.

Como quiera que sea, valiéndose de los medios apuntados ó de otros cualesquiera que pudieran presentar mayor conveniencia, tenemos, como quien dice, la materia prima aquello con lo que se ha de trabajar, es decir, las tierras disponibles para hacer el reparto; pero lejos de ser esto el total de las dificultades, se presentan otras muchas que voy á tratar de exponer á la consideración de los lectores, procurando estudiarlas desde sus principales puntos de vista.

Dado el caso de que el número de terrenos disponibles para el reparto estuviera en equilibrio con el número de compradores de lotes, asunto que trataré más adelante, se me ocurre esta duda: si ahora, que la mayor parte del territorio nacional está sin cultivo, los agricultores se quejan amargamente de la escasez de braceros para las labores del campo, ¿que será cuando la división territorial se haya verificado?

Desde luego el primer síntoma económico que debe presentarse será una rápida alza en el tipo de los jornales, lo que por de pronto favorecera ostensiblemente á los jornaleros; pero no bastando los que de antemano existen, y no pudiéndose improvisar la especie «hombre,» no es necesaria una gran penetración para predecir una fuerte corriente de inmigración procedente de varias naciones, pero principalmente de los Estados Unidos, de China, del Japón y de algunas de las naciones meridionales de Europa, como España, Italia, etc.

Este fenómeno nadie pondrá en duda que nos es altamente favorable; tanto más cuanto que, no siendo suficientes los brazos, á pesar de la inmigración, para la gran actividad agrícola que necesariamente tiene que desarrollarse, los agricultores se verán cada día más estrechados á valerse de las máquinas que les deben economizar jornales, lo que de paso tiene que redundar en beneficio de la industria y del comercio, sin contar con el tráfico ferrocarrilero, que será enorme.

Una nueva dificultad se levanta ahora: dado que la inmensa mayoría de los compradores de terrenos debe entenderse que se compone de gente pobre, pues que los ricos no abundan desgraciadamente en México, ¿de dónde saldra el enorme

(Concluirá.)

EJERCITO LIBERTADOR

Hemos recibido un manifiesto de ésta nueva agrupación que acaba de fundarse en ésta con el único objeto de contrarrestar al círculo denominado "El Partido Conservador."

Por la extensión de él, nos es imposible publicarlo; forman la mesa Directiva: Pte. Rafael Aponte, Vice Pte. Miguel Rojas 1er. V. Elias Rojas 2º V. Isac Valdez, Tesorero Aurelio González, Srio R. R. González y Prosecretario Adalberto Mendez Vázquez.

Gran éxito deseamos en los trabajos de esta nueva agrupación.

Avisos Judiciales

Distrito de Tulancingo, Juzgado de 1ª Instancia, E. de H.

EDICTO.

En las diligencias de jurisdicción voluntaria promovidas por el señor Agustín Mustieles, pidiendo se haga saber á los señores Angel y Manuel Muñoz la sesión de los derechos y acciones de sus mancomunes en la propiedad del Rancho de Chacalapa, el Ciudadano Lic. Ignacio Cejudo y Ormaechea, Juez de Primera Instancia del Distrito, á escrito del interesado acordó con esta fecha se tenga por hecha la aclaración á que se refiere el promovente y se haga á los señores Angel y Manuel Muñoz la notificación respectiva así como á la señora Perfecta Muñoz el derecho que la ley le concede para hacer uso del tanto en el término de ocho días, sobre esos mismos derechos que pretende adquirir el expresado señor Mustieles por la suma de tres mil docientos pesos, por medio de edictos que se publicarán por seis veces consecutivas en los periódicos "Oficial del Estado" y "Diario del Hogar" de la Ciudad de México y se fijarán en la puerta Municipal de Cuautepec.

Y para su publicación en el periódico "Diario del Hogar" de la Ciudad de México, expido el presente en Tulancingo á catorce de Enero de mil novecientos diez. Doy fé.—Rafael de la Madrid.—Rúbrica.

La Cámara de Diputados decretó ayer la ley de amnistía para los presos políticos

Después del informe á que dió lectura el Secretario de Gobernación ante la Cámara de Diputados en la sesión de ayer, cuyo documento publicamos en artículo aparte, la Asamblea se entregó al estudio de la ley de amnistia para los ciudadanos que han caído bajo la acción de los códigos, militar y civil, con motivo de la revolución.

Las comisiones unidas, primera de Justicia y primera de puntos constitucionales, presentaron el dictamen siguiente, del que dió cuenta la Secretaría:

"Pasó al estudio de las comisiones.

"Señor:

Pasó al estudio de las Comisiones integradas por los que subscribimos, el proyecto de ley de los señores diputados Calero, Juárez, García Granados y Molina, proponiendo que se conceda amnistía á los individuos procesados ó sentenciados por rebelión ó sedición en los Tribunales federales.

Los infrascritos estimamos ese proyecto de ley justificado y oportuno, porque la amnistía es una de las consecuencias naturales de la terminación de toda revuelta, ya sea debida al triunfo completo de los insurrectos por la fuerza de sus armas, ó ya se deba, como en el caso actual, á un convenio que ponga fin á las hostilidades.

Y terminada la contienda desde el punto de vista del derecho penal, la condición de los que fueron insurrectos, para quedar clara y precisa sin que la fijen una resolución exclusiva del poder judicial, no tiene más que un expediente legal: la amnistía.

El otorgarla compete al poder legislativo, según el texto de la fracción XXV del artículo 72 de la Constitución.

Apoyados en este precepto y en las anteriores consideraciones, no sólo aceptamos el proyecto de los señores diputados iniciadores de la amnistía, sino que les proponemos con toda la amplitud y con todos los detalles propios de un pensamiento encaminado á coadyuvar á la suprema aspiración de los agitados momentos actuales, que busca, en cuanto sea posible, paz y tranquilidad.

Sometemos, por tanto, á la deliberación de la Cámara, el siguiente:

Art. 1o.—Se concede amnistía, sin excepción de persona alguna, por los delitos de sedición y rebelión, y los actos conexos con ellos, que se hayan cometido hasta la fecha de la promulgación de la presente ley.

Art. 2o.—Serán puestos en libertad desde luego, todas las personas que por dichos delitos estén sujetas á cualquier pena ó sometidas á juicio, sobreseyéndose en sus procesos y cancelándose las cauciones existentes. Los amnistiados recobrarán los derechos civiles y políticos que tuvieren perdidos ó suspensos por penas impuestas, aunque las sentencias hayan causado ejecutoria.

Art. 3o.—La presente amnistía deja á salvo los derechos de tercero.

Art. 4o.—Nunca podrá invocarse en juicio penal el perjuicio de los autores, cómplices ó encubridores de los delitos amnistiados, los hechos objetos de esta ley.

Art. 5o.—Quedan comprendidos en esta amnistía: los actos cometidos contra el Gobierno legítimo que importen rebelión, sedición, conspiración, ocultación de espías ó auxilio de ellos, comunicación de operaciones militares ó de cualquiera otra medida, provisión de víveres, de medios de transporte á la que.

los rebeldes, á sediciosos ó esfuerzos para que el gobierno no los haya tenido, reclutamiento de hombres, provisión de armas, de municiones, de dinero ó de otra cosa útil á los rebeldes; entrega de planos de fortificaciones, puertos ó radas; ocupación de efectos del Gobierno, ó destrucción de ellos; excitación para cometer los delitos amnistiados, y en general, todo acto encaminado á crear, mantener, desarrollar y hacer triunfar la sedición ó su revuelta.

Art. 6o.—Quedan comprendidos en la amnistía los actos que tengan conexión con la disciplina, con el orden ó con la táctica militar ejecutados por los rebeldes ó sediciosos.

Art. 7o.—Quedan igualmente comprendidas las exacciones de dinero para sostener á los rebeldes ó sediciosos siempre que no haya revestido la forma de saqueo, robo, plagio y homicidio.

Art. 8o.—La Secretaría de Gobernación, con cargo á la partida de gastos extraordinarios, proporcionará pasajes gratis á los comprendidos en la presente ley y que carezcan de recursos para regresar á sus hogares.

Hizo observar el diputado Bravo Betancourt que el diputado Calero se había olvidado de incluir en el proyecto de amnistía á los presos militares, que, en concepto del que hablaba, estaban en las mismas condiciones de los presos políticos civiles.

Contestó el diputado Calero, ratificando lo dicho por su interpelante, que efectivamente, los presos militares estaban en el mismo caso de los procesados políticos civiles, y por esto no se necesitaba de mención especial.

Intervinieron en la discusión los diputados Ramos Pedrueza, Prida, Gamboa, Ocampo y Bravo Betancourt. Opinaron éstos que debían ser comprendidos en la ley de amnistía los militares que han caído bajo la acción penal, por evitar malas interpretaciones.

Fu discueida la le vampliamente y se aprobó por unanimidad de votos.

Dos mil revolucionarios se dirigen á Zacatecas

El Gobernador está dispuesto á entregar la ciudad

Se espera al Gral. Torres en Manzanillo

El señor Miguel García Topete, gobernador provisional de Colima, llegó el sábado á Manzanillo, acompañado de don Trinidad Alamillo, que, según informes, es candidato de cierto grupo paar gobernador del Estado. Tomaron posesión del puesto sin que se les ofreciera resistencia; se apoderaron de las oficinas ferrocarrileras, de las de la Compañía de vapores y de la aduana.

El señor Richard Stadden, vicecónsul americano en Manzanillo, les dirigió la palabra, y ellos le contestaron asegurando que respetarían vidas y propiedades.

Fué detenido durante toda la noche el vapor "Newport", que se dirige á San Francisco, con objeto de que pudieran dormir á bordo las mujeres del puerto.

Las cantinas fueron cerradas, prohibiéndose la venta de licores. Ayer se esperaba que llegara al puerto el barco "La Guerra", que trae al general Torres con quinientos federales procedentes de Hermosillo y con destino á la ciudad de México. Esto puede ocasionar un serio conflicto, á menos que se permita desembarcar al general Torres y que se dirija sin pérdida de tiempo para México.

Se confirma la noticia de que fué muerto por unos bandidos que asaltaron la hacienda en que vivía, el doctor Roy Godman, cuyo padre había comprado esa propiedad.

Amenazan á Zacatecas

(Por telégrafo para EL TIEMPO.)

Guadalupe, Zacatecas, 22 de Mayo.—Los rebeldes se hallan muy activos en el Estado de Zacatecas, sin embargo de que se ha proclamado el armisticio en toda la República. Ayer en la mañana tomaron los revolucionarios las poblaciones de Fresnillo y Jerez; en este último lugar se verificó un ligero encuentro, antes de que cayera en poder de los alzados; pero sufrieron con el incendio varios edificios. Después de que las poblaciones quedaron en calma, nombraron los rebeldes sus autoridades.

Los jefes revolucionarios del Hoyo, Triana y otro que, según dicen, combatió al lado del general Díaz, hace treinta años, se dirigen para Zacatecas á la cabeza de dos mil revolucionarios. Del Hoyo es un hacendado muy popular, y los zacatecanos están dispuestas á unirse á esos jefes; más, para evitar un encuentro, salieron el domingo en la tarde, rumbo á Fresnillo, tres comerciantes de la ciudad, con objeto de conferenciar con del Hoyo, y manifestarle que el gobernador del Estado se halla dispuesto á entregar la ciudad. La guarnición federal en Zacatecas se compone sólo de cuatrocientos hombres, pero la resolución de rendirse no es tanto por esto, sino porque los habitantes simpatizan abiertamente con los revolucionarios.

EL CORRESPONSAL.

Huyen de San Cristóbal

Hace varios días que partidas de rebeldes recorren el distrito de Tlalnepantla, Estado de México, y se cree que pertenecen al ejército de Gabriel Hernández, quien tomó á la ciudad de Pachuca hace algunos días.

El señor Joaquín Bolaños Cacho, con sesenta hombres del Estado, salió á batir á esos rebeldes, encontrándolos acampados cerca de los cerros que rodean á San Cristóbal Ecatepec. Bolaños Cacho ordenó á sus hombres que dispararan, pero los rebeldes huyeron, dejando varios rifles y mil cartuchos. Las noticias afirman que los revolucionarios se retiraron porque supieron que se había celebrado un armisticio; pero continúan recorriendo otros lugares de la región.

Una gran jornada á pie

Ayer se detuvieron, en la hacienda de San Antonio Coapa, en jurisdicción de Xochimilco, el resto del quinto regimiento, á las órdenes del coronel Eutiquio Munguía, el cual desocupó á Cuautla, después de tres días de lucha, y se dirigió á Cuernavaca; el diecinueve de infantería y el dieciocho regimiento, que formaban la guarnición de esta última ciudad. La larga jornada que han hecho les ha producido cansancio, como es natural, y dolores en los pies.

Estos cuerpos desalojaron Cuernavaca en virtud de haber pedido el jefe revolucionario Figueroa la entrega de la plaza, y hoy llegaron á la ciudad de México.

La matanza de chinos en Torreón

Un comerciante prominente chino envió ayer un telegrama de Ciudad Porfirio Díaz, al señor Shung-Ai-Sune, encargado de negocios de China en México, en el cual le comunica que, en un combate habido en Torreón, habían muerto doscientos veinticuatro chinos.

El señor Sune dirigió en el acto un telegrama para Aguascalientes, en busca de informes completos, al mismo tiempo que participó lo ocurrido al Ministerio de Relaciones Exteriores. Hasta hoy en la mañana sólo se tenían sobre el particular las siguientes noticias de la Prensa Asociada:

El General Lojero no dió aviso de su retirada

Eagle, Pass, Texas, Mayo 22.—W. T. Lampe, editor del "Torreón Enterprise", llegó anoche á esta ciudad y ha dado informes sobre la matanza de chinos y la captura de Torreón por los rebeldes, durante tres días de lucha. Hacía semanas que los rebeldes sitiaban á Torreón. Un destacamento, al mando de Sixto Ugalde, ocupaba Gómez Palacio, y otro, al mando de Jesús Flores, Ciudad Lerdo. Había también partidas de rebeldes mandadas por Agustín Castro, José Ramírez y Loreto Herrera.

El primer ataque empezó la tarde del día trece, avanzando Ugaldepor el Este, y Flores por el Oeste, á través del Paso del Huarache. Flores fué muerto al intentar capturar una ametralladora colocada en el flanco de una montaña. Los federales, al mando del general Lojero, causaban inmensos estragos en las filas rebeldes con sus ametralladoras, y les obligaron á retroceder.

Cuarenta chinos que resistieron el ataque de los rebeldes fueron muertos. Las avanzadas y los rurales tuvieron que concentrarse dentro de la ciudad. La lucha continuó toda la noche del sábado, todo el domingo y la noche de ese día. El general Lojero, á las tres de la mañana del lunes, evacuó la ciudad sin notificar á los habitantes ni á los rebeldes, y dice Mr. Lampe que á esto se debió que los rebeldes causaran tantos estragos el lunes por la mañana. Penetraron al pueblo disparando sin cesar, creyendo que los federales seguían en él.

Los chinos, que estaban armados, recibieron informes de que su banco sería saqueado, y ellos fueron quienes dispararon primero sobre los rebeldes. Estos, que encontraron resistencia, atacaron á los chinos y casi exterminaron á la colonia. El señor J. Lim, médico chino encargado de los asuntos de la Colonia, en Torreón, contó doscientos cuarenta chinos muertos.

El domingo en la tarde llegó Emilio Madero y se hizo cargo de las fuerzas rebeldes. Durante la lucha, no se desplegó ningún sentimiento antiamericano, ni contra otros extranjeros, si se exceptúa el incidente de dos chinos.

Según el cómputo oficial, hubo veintiséis rebeldes, quince federales y treinta y cuatro combatientes muertos. Mr. Lampe cree que el número total de las víctimas llegará á doscientas cincuenta. Agrega que ha principiado un éxodo general de americanos en Torreón. Cree que Emilio Madero respetará las negociaciones de paz y ayudará á reconstituir los ferrocarriles.

Pedid expresa é insistentemente cervezas de CUAUHTEMOC-MONTERREY. Las mejores de América.

Perecieron 224

Eagle Pass, Texas, Mayo 22.—San Wah, propietario del Hotel Internacional de Ciudad Porfirio Díaz, y asociado de Foon Chuck, el chino millonario de México, que tiene grandes intereses en Torreón y en el Norte, recibió esta mañana un mensaje telegráfico de su agente en Torreón, informándole que habían perecido doscientos veinticuatro chinos en este último lugar, en un encuentro con los rebeldes mexicanos. Entre los muertos figuran cuarenta y cinco jornaleros que ocupaban Wah, en una hacienda, y cinco empleados de un restaurant.

San Wah ha telegrafiado al ministro chino en Washington y al ministro americano en México, pidiéndole protección.

Protesta al Gobierno

(Prensa Asociada.)

Washington, Mayo 22.—El Encargado de Negocios de China en la ciudad de México, ha recibido instrucciones del ministro chino en Washington, acreditado también ante el gobierno de México, para que haga enérgicas representaciones por los ultrajes de que, se dice, han sido víctimas los chinos por parte de los revolucionarios de Torreón.

El ministro ha recibido informes, idénticos en substancia á los despachos de la prensa, por lo que se refiere al asesinato del doctor Lim, banquero chino de Torreón, y á la muerte de los demás chinos.

Los muertos en Imures

Washington, Mayo 22.—El ministro de China en Washington ha enviado ya instrucciones al Encargado de negocios de China en México, para que haga enérgicas representaciones al gobierno mexicano, respecto al asesinato de ocho chinos y á las heridas sufridas por otros tres en Imures, Sonora. Los jardines y tiendas de los chinos de dicho lugar, fueron saqueados. El ministro chino tuvo conocimiento de estos hechos por los residentes chinos de Nogales, Arizona.

Se espera aquí que México tomará medidas para investigar el asunto y proporcionar protección á los chinos. La Legación no ha recibido aún informes respecto á las supuestas matanzas de Torreón. El departamento de Estado tampoco tiene informes sobre el caso.

En la América Central, los diplomáticos y cónsules de los Estados Unidos frecuentemente atienden á los intereses chinos en los lugares en donde no está representada. Sin embargo, como China tiene representante diplomático en la ciudad de México, las dificultades actuales quedarán en sus manos, y el Departamento de Estado no ha recibido petición alguna para que intervenga.

* * *

(Prensa Asociada.)

Ciudad Porfirio Díaz, Mayo 22.—El administrador del Hotel del Ferrocarril, Foon Chuck, ha sido informado de que muchos de sus paisanos fueron muertos en Torreón. Los informes los envía con fecha dieciséis del actual, un primo de aquél, quien declara que cuatro chinos fueron muertos en su lavandería, nueve en el Hotel del Ferrocarril y treinta y dos en su hacienda. También se dió muerte en las calles á ciento sesenta y nueve chinos y siete japoneses.

Circulan rumores de que en el Hotel Francia fueron muertos un alemán y dos españoles, y varios mexicanos en el Hotel Salvador. También se asegura que varios americanos fueron muertos durante los motines, pero esto no se ha confirmado.

Con ansiedad se esperan nuevos detalles, y se teme por la muerte de los americanos que han quedado en Torreón

Ignoran lo de las negociaciones de paz

(Prensa Asociada.)

Ciudad Juárez, Mayo 22.—Algunos telegramas que se recibieron hoy en el cuartel general de Madero, indican que muchos leaders insurrectos no tienen aún noticia del armisticio, ó de que se ha firmado un convenio de paz. Telegrafian que han oído hablar de armisticio, pero que desean una confirmación oficial.

Un telegrama de León, Guanajuato, informa que los insurrectos se disponen á tomar el pueblo y piden á Madero que designe un representante en la ciudad que trate con los rebeldes y los ponga al tanto de la existencia del convenio de paz.

Centinela muerto

(Prensa Asociada.)

San Diego, California, 22 de Mayo.—Otto Sontag, miembro de la fuerza de Pryce, en Tijuana, oyó un ruido mientras hacía de centinela, y creyendo que era un ataque, disparó su rifle. Uno de las mismas filas de Pryce contestó, hiriendo mortalmente á Sontagg, que falleció poco después.

Atlixco en manos de los revolucionarios

Puebla, 22 de Mayo.—No quedan más que Cholula y Puebla en poder de las fuerzas de la Federación. Hoy, según informes aquí recibidos, fué tomada por cerca de cuatro mil revolucionarios la plaza de Atlixco, con poca resistencia. En esa importante población, los rebeldes se alistan para atacar á Cholula, y después, como ya se ha anunciado, se dirigirán á Puebla.

En esta ciudad reina mucha excitación, y se trata de que los revolucionarios respeten las negociaciones de paz.

La rebelión en Zamora

Zamora, 20 de Mayo.

Los rebeldes aprovecharon la salida de las tropas que resguardaban esta plaza, para insubordinar al pueblo, el cual se dirigió al montepío á fin de apoderarse de las armas que había. Armados ya los revoltosos, trataron de poner en libertad á los presos de la cárcel, y lo hubieran conseguido, á no haber sido que el ilustrísimo señor obispo arengó á los revolucionarios, exhortándolos á que no cometieran excesos ni se embriagaran; después lanzaron vivas al clero, á la religión y á Madero; pero viendo que aún existía peligro de que cometieran desmanes, los señores Méndez, Rafael García y licenciado Padilla dispusieron que varios sacerdotes acompañaran á un grupo de pronunciados, otros se instalaran en el Palacio Municipal y otros recorrieran la ciudad con objeto de que no se vendiera licor.

Esta medida dió muy buen resultado porque no hubo desórdenes, no libertaron á los presos y se nombraron las autoridades que eligió el pueblo, entre ellos al licenciado don Luis Padilla, para presidente municipal.

Los jefes de la revuelta se dirigieron á Jiquilpan; pero ahora ya pasó aquí el peligro porque la vigilancia es constante, merced á los servicios que prestan los sacerdotes y los vecinos.

Los sucesos de Villa de Reyes

Villa de Reyes, 20 de Mayo.—Los vecinos del lugar, sin excepción de clases, venían sintiendo un odio inmenso contra el Presidente, quien llevaba en el poder muchos años, y sus actos, considerados por los vecinos, de arbitrarios, exasperaban cada vez más á éstos.

En la imposibilidad de ser cambiado el Presidente, dada la política que se venía siguiendo en la República, el pueblo pensó en un "golpe de Estado." A la hora de la serenata se congregó en la plaza y empezó á dar vivas á Madero, mueras al Presidente Municipal, y á gritar contra éste y la camarilla del mismo: el pueblo, frenético, se dirigió á la casa particular del Presidente, el cual abandonó violentamente el pueblo.

Cuando el pueblo comprendió que el cacique de Villa de Reyes había volado, se dirigió á la cárcel de hombres, á los que puso en inmediata libertad, y luego á la de mujeres, las que también quedaron libres.

A JESUS MARIA.

Alguien aseguró que si el pueblo se dirigía á Jesús María, era posible hallar ahí al odiado Presidente, quien de seguro estaba en esta Estación esperando el tren del Sur para dirigirse á San Luis.

Muchos de los amotinados se dirigieron á Jesús María; pero no encontraron ni rastro del Presidente.

UN HERIDO.

Un oficial ó teniente se dirigió á la casa de Ramón Orta, el cual, al decir del mismo, se hallaba acostado ya cuando acudieron á arrestarlo.

Salió á abrir la puerta y el oficial, sin decirle palabra—asegura el herido,—le disparó á quema-ropa un tiro, clareándole una pierna.

Este individuo confiesa que en unión de Felipe Leija, que también fué aprehendido, como á las tres de la mañana volvió á la Alcaldía por las llaves de la cárcel, no obstante que los presos habían sido echados fuera, y las cuales les fueron dadas.

Nos aseguran que únicamente procedieron á abrir el montepío, en el cual, es de presumirse, se despacharon con la cuchara grande.

San Luis Potosí, 20 de Mayo.—Ayer deben haber dado principio las obras de ampliación del cuartel "16 de Septiembre," de la federación, bajo la dirección técnica del Mayor de Ingenieros José Rocha, comisionado por la Secretaría de Guerra.

LOS REBELDES HUAXTECOS.

Una persona que acaba de llegar de la Huaxteca potosina nos informa que á la salida de aquella región, el 14, tuvo noticias de que los revolucionarios que van al mando del jefe Acosta, acababan de pasar al Estado de Hidalgo.

Los rebeldes huaxtecos, después de haber tomado Tamazunchale, se dirigieron á vadear el río Moctezuma, para internarse en Hidalgo, en cuyo Estado acamparon por primera vez, en un punto conocido con el nombre de Pisaflores.

MURIO EL JEFE OSORIO.

Luis Osorio, dueño de una botica en San Felipe, y que se unió á las fuerzas que tomaron dicha plaza al mando del jefe Cándido Navarro, pereció al verificarse el asalto á Silao. Osorio fué uno de los más ardientes partidarios de la causa maderista en Ciudad González.

Unico verdadero
"Jabón de Leche de Burra"
PATENTADO por el Supremo Gobierno con PRIVILEGIO EXCLUSIVO por 20 años.
GUILEBALDO OCHOA ALCARAZ.
Apartado postal núm. 770.
México, D. F.

Resumen de los últimos sucesos

Fué reanudado el tráfico ferrocarrilero en el ramal de Zamora.

—Trescientos revolucionarios llegaron á San Gabriel, en el Estado de Jalisco, pasando primero por Zapotlán.

—El exgobernador de Colima, don Enrique O. de Lamadrid, continúa todavía refugiado en el consulado de Alemania, en aquella ciudad.

—Comunican de Monterrey que en Icamole detuvieron los rebeldes un tren procedente de Matamoros, Tamaulipas. Buscaron armas, y como no las hallaron, permitieron que continuará la marcha el convoy.

—Un grupo de salteadores detuvo el tren nocturno del Ferrocarril Mexicano, apoderándose de tres mil pesos que llevaba el pagador.

—Ambrosio Figueroa, jefe del Ejército Libertador del Sur, declara que obedece y obedecerá siempre las disposiciones de don Francisco I. Madero, y que él es disciplinado.

—En vista de los rumores de que los revolucionarios se acercaban á Tlalpan, se enviaron ayer á esa ciudad diferentes cuerpos del once, veinticinco y treinta y cuatro batallones del noveno de caballería, una sección de artillería y un destacamento de rurales. Todos ascienden á mil hombres.

—De Ciudad Juárez salieron para México los capitanes Fernández de Castro, Gorostiza y Tapia; el teniente González y el subteniente Orellano, quienes eran prisioneros del jefe de la revolución, el cual les concedió permiso, yendo con carácter de prisioneros bajo su palabra de honor.

—Comunican de El Paso que en Las Vacas acampa una partida de partidarios de R. Flores Magón, y que fuerzas federales se dirigen á atacarlos.

—Las líneas telegráficas á Colima se hallan interrumpidas, pues fueron cortadas por los rebeldes.

Llegó el nuevo Director del Banco Nacional

Veracruz, Mayo 23.—Acaba de llegar al puerto el señor J. E. Simón, nuevo director del Banco Nacional de México. Llegó á bordo del "Espagne." Mañana sale para la capital el señor Simón.

EL CORRESPONSAL.

VIAJEROS

Pasajeros llegados á Veracruz el día 3 de Mayo por "L'Espagne" de la Compañía General Trasatlántica Francesa:

José Ig. Limantour.
Fernando Ruíz.
Eugenio Cuzín.
Alberting Cuzín.
Lebe Cuzín.
Alberto Ramona.
José Simón.
María Simón.
Marc Simon.
Margarita Bergay.
Antonio Signoret.
José Signoret.
José G. Montero.
Enrique Camarena y Peña.
Luis M. Camarena.
Bertha Levy.
Susana Levy.
Alberto Levy.
Blauche Nicolle.
Louise Lacaud.
Benigno Díaz Delgado.
Jorge Meléndez.

EMULSION DE SCOTT

Es la única emulsión que se imita por ser la mejor. Si hubiese otra emulsión tan buena como la de Scott, la de Scott no sería la única que imitasen.

Por más de 35 años la Emulsión de Scott ha sido el remedio por excelencia para combatir los Catarros, Tos, Anemia, Bronquitis, Raquitismo, Tisis y demás afecciones del pecho y los pulmones. Para curar las enfermedades de la sangre no tiene rival. Es medicina y alimento á la vez.



Exíjase siempre la Emulsión de Scott legítima con la marca del "hombre con un gran bacalao á cuestas."

17

"El Tiempo" vale 3 ctvos



ENFERMEDADES DE LOS CABALLOS Y DEL GANADO mayor y menor
TRIPICIDE ORIENTAL DESMARIERS
E. FOURNIER y Cie, 21, Rue St-Pétersbourg, PARIS
Y en todas buenas CASAS

EL COMBUSTIBLE MEJOR PARA MEXICO ES EL GAS.
Hace de la cocina una ciencia exacta. Mide el calor con la mayor y más fácil regularidad. Atentamente le invitamos á que pase á ver nuestro surtido
CIA. MEXICANA DE GAS NACIONAL, S. A.
Ca lle Tacuba, 6. Teh. Mex 1745 Ere. 3191

EL IMPARCIAL

DIARIO DE LA MAÑANA

"PILSNER"
"TOLUCA"
LA MAS POPULAR.

Tomo XXX.—Núm. 6,260

Para la publicación de anuncios y reclamos, dirigirse á M. y G. Gnetschel, Av. 16 de Septiembre 10. Sus agentes en Europa La Société Mutuelle de Publicité, 14 rue de Rougement —Paris (Fe.)

México, D. F.—Martes 23 de Mayo de 1911.

SUSCRIPCIONES:
Por un año.....$ 12.00
Por seis meses.....6.00
Por tres meses.....3.00

8 PAGINAS, VALEN 2 CVOS.

UNA TERRIBLE MATANZA DE CHINOS

CASI TODA LA COLONIA FUE MUERTA POR LOS REBELDES

TRES DIAS DURO SANGRIENTO Y TENAZ EL ATAQUE DE TORREON REGISTRANDOSE ALLI HORRIBLES ESCENAS

P. A. para EL IMPARCIAL.

EAGLE PASS, Texas, Mayo 22—W. T. Lampe, editor del "Torreón Enterprise," llegó anoche á esta ciudad y ha dado informes sobre la matanza de chinos y la captura de Torreón por los rebeldes, durante tres días de lucha. Hacía semanas que los rebeldes sitiaban á Torreón. Un destacamento, al mando de Isidro Ugalde, ocupaba Gómez Palacio y otro, al mando de Jesús Flores, Ciudad Lerdo. Había también partidas de rebeldes mandadas por Agustín Castro, José Ramírez y Herrera.

El primer ataque empezó la tarde del día trece, avanzando Ugalde por el Este y Flores por el Oeste, á través del Paso del Huarache. Flores fué muerto al intentar capturar una ametralladora colocada en el flanco de una montaña. Los federales, al mando del General Lojero, causaban inmensos estragos en los filas rebeldes con sus ametralladoras y les obligaron á retroceder.

Cuarenta chinos que resistieron el ataque de los rebeldes fueron muertos. Las avanzadas y los rurales tuvieron que concentrarse dentro de la ciudad. La lucha continuó toda la noche del sábado, todo el domingo y la noche de ese día. El general Lojero á las tres de la mañana del lunes, ordenó la ciudad sin notificar á los habitantes ni á los rebeldes, y dice Mr. Lampe que á esto se debió que los rebeldes causaran tantos estragos el lunes por la mañana. Penetraron al pueblo disparando sin cesar, creyendo que los federales seguían en él.

Los chinos que estaban armados, recibieron informes de que su banco sería saqueado, y ellos fueron quienes dispararon primero sobre los rebeldes. Estos, que encontraban resistencia, atacaron á los chinos y casi exterminaron á la colonia. El señor Lim, médico chino encargado de los asuntos de la colonia en Torreón, contó doscientos cuarenta chinos muertos.

El domingo en la tarde llegó Emilio Madero y se hizo cargo de las fuerzas rebeldes. Durante la lucha, no se desplegó ningún sentimiento antiamericano ni contra otros extranjeros, al se exceptúa el incidente de los chinos.

Según el cómputo oficial, hubo veintisiete rebeldes, quince federales y treinta y cuatro combatientes muertos. Mr. Lampe cree que el número total de las víctimas llegará á 250. Agrega que ha principiado un éxodo general de americanos en Torreón. Cree que Emilio Madero respetará las negociaciones de paz y ayudará á reconstruir los ferrocarriles.

* * *

P. A. para EL IMPARCIAL.

EAGLE PASS, Texas, Mayo 22—San Wah, propietario del Hotel Internacional de Ciudad Porfirio Díaz, y asociado de Foon Chuck, el chino millonario de México, que tiene grandes intereses en Torreón y en el Norte, recibió esta mañana un mensaje telegráfico de su agente en Torreón, informándole que habían perecido doscientos veinticuatro chinos

(Sigue en la Quinta Plana Col 3a.)

AYER LLEGO LA HEROICA FUERZA QUE ROMPIO EL SITIO EN CUAUTLA

Una Ola de Admiración se ha Levantado en Torno de Estos Bizarros Soldados



EL CORONEL EUTIQUIO MUNGUIA



EL CORNETA ISMAEL MARTINEZ



TENIENTE ANTONIO TOVAR.



MAYOR VETERINARIO ANTONIO ESPINOSA.

En el ánimo del público aún no se borra la impresión causada por la doblada defensa que llevaron á cabo durante seis días los soldados del Quinto Regimiento y los rurales que guarnecían la población de Cuautla, desde hoy doblemente heróica.

Los actos de valor espartano realizados allí por ese puñado de bravos, fueron un trasunto de aquellos que [illegible] de Numancia, de Sagunto, de Numancia, de Sagunto, de Numancia, de Sagunto,

R TRIBUNALES Y COMISARIAS

A HOY EL JURADO DE UN UXORICIDA

y ocupará el banquillo de los dos, ante el jurado popular, el osé Castillo, á quien se procesó aber dado muerte el 23 de Oc del año pasado, en el pueblo tapalapa, á su esposa María Be-

uxoricidio ocurrió en riña. La de aquel día, al llegar á la Constancio, un hijo de ambos os, Castillo le preguntó por un ete que le dió y que había per- Por esta causa lo reprendió, y adre salió á la defensa de Cons- entablándose una riña entre , su marido, que á la postre le ó una lesión en el cuello con erduguillo. Presidirá este jurado rcer Presidente de Debates, Lic. I. Bandera.

¿POR QUE

damos importancia á simple catarro, resfria-, bronquitis? Por motivo que pensamos pasará onto y mientras tanto ejamos de transcurrir el empo sin cuidarnos. Que zonamiento tan extra- ado, si en estado de sa- d plena y completo vigor, emos sufrido la invasión una enfermedad, más cilmente podremos ser acados cuando nuestro ganismo se encuentra en ndiciones difíciles.

Eminentes Médicos re- miendan y prescriben á ario el

NO DE SAN GERMAN
De Latour Baumets

Tónico reconstituyente, ue en poco tiempo enri- uece la sangre, crea mús- ulos, produce fuerza y re- onstituye las celdillas pul- onares gastadas ó des- ruidas; estimula el apeti- o y regulariza la digestión, similando los alimentos ue se ingieren diaria- ente.

Muy conocidas son las entajas de este tónico, asta recordar que lo re- omiendan los principales Médicos de la Escuela Nacional e Medicina de México y de la Fa- ultè de París.

UNA QUERELLA POR $400,000

NO HA SIDO AUN RATIFICADA ANTE EL JUEZ COMPETENTE.

Se ha presentado al Ministerio Público querella por un asunto que seguramente será de interés, por su cuantía.

Es el querellante el señor Manuel Beltrán, quien presenta su queja contra los señores Heliodoro Mariano y Eugenio Herrán, ambos de nacionalidad extranjera, según expresa el recurrente, y domiciliados en esta capital. Y el asunto es por el delito de fraude, que monta á la cantidad de cuatrocientos mil pesos.

Expone el señor Beltrán que, ante el Juez á cuyo conocimiento se turne este asunto, ampliará su queja, relatando detalladamente el caso de que se trata.

El Ministerio Público turnó dicha querella á conocimiento del Juez cuarto de Instrucción, ante quien aún no se ha presentado el recurrente para ratificarla y ampliarla en los términos en que lo manifiesta.

Según los datos que obtuvimos, se trata de unos negocios de origen comercial, en los que el interesado se considera defraudado.

NIEGAN EL ROBO A LA CASA DE MODAS

El Juez sexto de Instrucción, señor Lic. Orvañanos, decretó ayer á Julio Pousoa y á José Ruiz, la formal prisión, por el robo de telas y trajes con valor de siete mil pesos, que informamos cometieron á la casa de modas de la señorita L. Giraldón, en la Avenida Juárez. Al cochero Manuel Cerón se le puso en libertad absoluta, por no resultar culpable.

Los dos acusados niegan ser los autores del robo, no obstante que en la comisaría les recogieron algunos papeles en que se decían que, para eludir responsabilidades, dirían que no se conocían, entre otras cosas.

UN NIÑO CON GRAVES QUEMADURAS

Mientras dormía María Jesús Cabrera y su hija María Martínez, niña de ocho meses de edad, se cayó una vela encendida sobre la cama y se incendiaron las ropas, sufriendo quemaduras la pequeña en las piernas y en los pies, que le quedaron horriblemente deformados. La policía tomó conocimiento y envió á la niña al Hospital Juárez, bajo el cuidado de la autora de sus días, que no sufrió grave daño en el accidente.

SE DIFIRIO EL JURADO DEL GENDARME VARELA

El segundo jurado del ex-gendarme Sebastián Varela, que mató á James Reed y que en el primer jurado fué absuelto, por lo que el Presidente de los Debates, señor licenciado Everardo Gallardo, casó el veredicto, el segundo jurado, decimos, que debió efectuarse ayer, se difirió, por la falta de asistencia de los principales testigos que han declarado en la causa.

Este jurado se efectuará en la semana entrante.

UN CHOQUE Y EL SUEÑO DE UN MOTORISTA

En la esquina de Paralvillo y calles de la Constancia, un motor de la línea de Rastro y Viga, que manejaba el motorista J. Ascensión Morales, chocó contra un convoy de la línea de Guadalupe Hidalgo, debido á que el motorista mencionado iba dormido. Y en el momento del choque, Norberta Chávez, que se hallaba en la plataforma delantera, para bajar, sufrió un golpe y resultó con una lesión en la cara, por lo que se le internó en el Hospital Juárez. Al motorista se le remitió á prisión.

HERIDO DE GRAVEDAD EN UNA RIÑA

En estado de gravedad, se trasladó al Hospital Juárez á Gabino Mendoza, sujeto que fué lesionado en riña por Procopio Pérez.

El primero recibió una herida penetrante en la cara y otra en la espalda, en tanto que su contrario solamente salió con algunas escoriaciones de esencia, por lo que se le internó en la cárcel general. La riña se efectuó en la Calzada de Chapultepec, y se debió á que los contendientes se hallaban excitados por el alcohol.

POR UN ROBO AL CENTRO ASTURIANO

El señor José Ceveira presentó en la cuarta inspección de policía á la criada Micaela Escobar, para acusarla del robo de varias piezas de ropa, que substrajo del Centro Asturiano, de cuya institución son propiedad y donde ella estaba colocada como sirvienta.

El valor de lo robado, según la parte acusadora, es de ciento cincuenta pesos. La acusada niega los cargos que se le hacen y protesta su inocencia, pero se le envió á Belén, consignada al Ministerio Público.

UN TIRO EN UN TREN DE ATZCAPOTZALCO

Gran alarma causó ayer, entre los pasajeros que viajaban rumbo á esta Capital en el tren de Atzcapotzalco, á las tres y media de la tarde, el haber escuchado una fuerte detonación de arma de fuego disparada contra el tranvía, dos de cuyos vidrios superiores hizo pedazos.

El tren se detuvo, pero las gestiones del momento que se hicieron para averiguar si aquello había sido casual ó intencional y quién había sido el autor del disparo, fueron inútiles.

UNA TERRIBLE MATANZA DE CHINOS

(Sigue de la Primera Plana).

en este último lugar, en un encuentro con los rebeldes mexicanos. Entre los muertos figuran cuarenta y cinco jornaleros que ocupaba Wah en una hacienda, y cinco empleados de un restaurant.

San Wah ha telegrafiado al Ministro chino en Washington y al Ministro americano en México, pidiéndole protección.

* * *

P. A. para EL IMPARCIAL.

WASHINGTON, Mayo 22.—El Encargado de Negocios de China en la ciudad de México, ha recibido instrucciones del Ministro chino en Washington, acreditado también ante el Gobierno de México, para que haga enérgicas representaciones por los ultrajes de que se dice han sido víctimas los chinos por parte de los revolucionarios de Torreón.

El Ministro ha recibido informes idénticos en substancia á los despachos de la prensa, por lo que se refiere al asesinato del doctor Lim, banquero chino de Torreón, y á la muerte de los demás chinos.

* * *

P. A. para EL IMPARCIAL.

WASHINGTON, Mayo 22.—Tan luego como el Ministro de China en Washington, que también está acreditado ante el Gobierno mexicano, tenga noticia oficial de los actos de violencia perpetrados contra los súbditos chinos de Torreón, tomará medidas para protestar ante México. El Ministro ha enviado ya instrucciones al Encargado de Negocios de China en México, para que haga enérgicas representaciones al Gobierno mexicano respecto al asesinato de ocho chinos y á las heridas sufridas por otros tres en Imures, Sonora. Los jardines y tiendas de los chinos de dicho lugar, fueron saqueados. El Ministro chino tuvo conocimiento de estos hechos por los residentes chinos de Nogales, Arizona.

Se espera aquí que México tomará medidas para investigar el asunto y proporcionar protección á los chinos. La Legación no ha recibido aún informes respecto á las supuestas matanzas de Torreón. El Departamento de Estado tampoco tiene informes sobre el caso.

En la América Central, los diplomáticos y cónsules de los Estados Unidos frecuentemente atienden á los intereses chinos en los lugares en donde no está representada. Sin embargo, como China tiene un representante diplomático en la ciudad de México, las dificultades actuales quedarán en sus manos y el Departamento de Estado no ha recibido petición alguna para que intervenga.

* * *

P. A. para EL IMPARCIAL.

CIUDAD PORFIRIO DIAZ, Mayo 22.—El administrador del Hotel del Ferrocarril, Foon Chuck, ha sido informado de que muchos de sus paisanos fueron muertos en Torreón. Los informes los envía con fecha 16 del actual, un primo de aquél, quien declara que cuatro chinos fueron muertos en su lavandería, nueve en el Hotel del Ferrocarril y treinta y dos en su hacienda. También se dió muerte en las calles á ciento sesenta y nueve chinos y siete japoneses.

Circulan rumores de que en el Hotel Francia fueron muertos un alemán y dos españoles y varios mexicanos en el Hotel Salvador. También se asegura que varios americanos fueron muertos durante los motines, pero esto no se ha confirmado.

Con ansiedad se esperan nuevos detalles y se teme por la suerte de los americanos que han quedado en Torreón.

SALVO AL JEFE POLITICO

Hace más de un mes que el señor licenciado don Francisco Olea y el señor Alberto Jiménez, fueron capturados por una banda de rebeldes en el Estado de Guerrero.

Los rebeldes hicieron prisioneros á los soldados que escoltaban á estos señores, y en la lucha que se entabló fué herido en una mano el señor licenciado Olea.

Se dijo entonces que el señor Jiménez había sido fusilado inmediatamente por los alzados, que no habían querido ningún rescate por la vida del prisionero.

Acaba de llegar á esta ciudad el señor Jiménez, y ha manifestado que la elocuencia del señor licenciado Olea le salvó la vida, pues que aquel caballero logró que los rebeldes aceptaran el rescate por él y por su amigo, quedando ambos en libertad.

Se Reanuda el Tráfico

Telegrama especial.

ZAMORA, Mayo 22.

Desde hoy ha quedado reanudado el tráfico ferrocarrilero en todo este ramal, que estaba resintiendo los perjuicios consiguientes por la falta de comunicación.

EL CORRESPONSAL.

NOTAS BURSATILES

La semana, por lo que hace á los valores bancarios é industriales, abrió sumamente paralizada, sin que notáramos pedido especial por ningún papel determinado.

Según nuestras noticias, hubo bastantes ofertas y ninguna demanda, por lo que las cotizaciones se mantienen flojas, en lo general.

No se realizaron transacciones, según sabemos.

* * *

Por lo que toca á las acciones de minas, el día de ayer fué también de marcada desanimación y en el que apuntamos notable ausencia de compradores.

El movimiento carecía, puede decirse, de importancia, y consistió en las operaciones que anotamos á continuación:

Sorpresa, á $765.
Providencia, San Juan de la Luz, á $220.
Zaragoza, á $125.
Chontalpan, á $18.
Seguranza, á $8 3/4.
Nuevo Chuhtemotzin, á $55, y
Cruz de Zitnapán, á $9.

COMPARECERA ANTE EL JURADO MAÑANA

Mañana el primer Presidente de Debates llevará á jurado el proceso de Gregorio González, que dió muerte á Francisco Alvarado, y sobre quien pesa una acusación por homicidio calificado, acusación que ante el Tribunal del pueblo sostendrá el Agente del Ministerio Público, licenciado Sárago.

ULTIMAS NOTICIAS DE LA REVUELTA

LA REVUELTA EN JALISCO Y EN COLIMA

Telegrama especial.

TUXPAM, Jal., Mayo 22.

Han regresado á Tecatitlán los hombres que se habían alzado en armas y que habían permanecido á la expectativa cerca de esta población, en espera de la solución que tomaran las conferencias de paz.

Se confirma plenamente que la ciudad de Colima y el puerto de Manzanillo han caído en poder de los rebeldes desde hace tres días. Después de que fué libertada la prisión, el Gobernador del Estado, Lic. de la Madrid, se refugió en el Consulado de Alemania, en previsión de alguna tropelía; en ese lugar permanece aún, ignorándose si abandonará la población. Los rebeldes nombraron para Gobernador interino, al Lic. Miguel García Topete.

OBLIGAN A UN CONDUCTOR

Anoche, los rebeldes obligaron á la fuerza á que el conductor del tren les llevara á bordo hasta Manzanillo, á efecto de reforzar la fuerza que allí tienen, para esperar á las tropas federales que vienen de Sonora.

TOMARON ZAPOTLAN

Zapotlán, del Estado de Jalisco, fué tomado sin resistencia, anoche, por los alzados, que llegaron hasta Sayula, sólo con el objeto de poner allí un despacho telegráfico. El Jefe Político del Cantón, al saber la aproximación de los rebeldes, salió á parlamentar con ellos, por lo que sólo entraron á la población diez de ellos con el fin citado. El grueso de la fuerza, que asciende á trescientos, se quedó en las afueras del lugar, y luego, reunidos á los otros, continuaron su camino rumbo á San Gabriel, á donde debían de haber llegado ayer.

Se dice que los rebeldes hirieron al telegrafista de la población, porque éste se negó á entregar los fondos que tenía en la oficina de su cargo.

EL CORRESPONSAL.

El Tren de Matamoros Detenido

Telegrama especial.

MONTERREY, 20 de Mayo.

Ayer fué detenido por una partida de rebeldes que manda Celedonio Villarreal, el tren que venía para esta ciudad procedente de Matamoros, Tamaulipas.

El suceso se registró en la estación de Camole y los rebeldes, después de haber practicado un minucioso registro en todos los departamentos del convoy, á efecto de ver si encontraban armas, que no lo lograron, ordenaron que el tren continuara su marcha.

Ayer se tuvo oficialmente noticia de que Villa Mina había sido tomada por los rebeldes que capitanea el Licenciado Andrés Sánchez Fuentes. Los alzados penetraron en orden á la población que estaba desguarnecida por completo é hicieron algunos préstamos forzosos á los vecinos de allí, así como á las oficinas del Timbre y del Correo, de donde recogieron fondos. También se llevaron una pequeña partida de caballos y algunas armas pertenecientes al vecindario, después de lo cual abandonaron la villa, dirigiéndose á las cercanías.

EL CORRESPONSAL.

LOS REBELDES VERACRUZANOS Y LA PAZ

Telegrama especial.

VERACRUZ, Mayo 22.

Excelente impresión ha causado aquí la noticia de haber sido muy bien recibidos por los rebeldes los informes dando cuenta de haberse firmado la paz.

Esta tarde á las tres, los cabecillas Gabriel Gavira y Cándido Aguilar, que se encuentran acampados con quinientos hombres en Atoyac, recibieron un telegrama del Jefe Político interino de Córdoba, en el que se les participaba haber sido firmada la paz en Ciudad Juárez.

Cuando el telegrama en cuestión llegaba á manos de Gavira y Aguilar, me encontraba yo presente. Los referidos rebeldes me manifestaron que ven gustosos la cesación de las hostilidades y que esperaban que don Francisco I. Madero les confirmaría la noticia contenida en el telegrama del Jefe Político de Córnoba.

En el campamento de Gavira y Aguilar, fué también bien recibida la noticia, entregándose muchos de sus hombres á ruidosas muestras de regocijo.

EN PERSECUSION DE LOS BANDIDOS

Esta mañana, un grupo de bandidos, en el escape de Moctezuma, asaltó el tren nocturno, despojando al pagador del Ferrocarril Mexicano de tres mil pesos que llevaba.

En cuanto los rebeldes tuvieron noticia de lo ocurrido, salieron de Atoyac en persecución de los bandidos.

EL CORRESPONSAL.

Ignoran que se Proclamó la Paz

P. A. para EL IMPARCIAL.

CIUDAD JUAREZ, Mayo 22.—Algunos telegramas que se recibieron hoy en el cuartel general de Madero, indican que muchos leaders insurrectos no tienen aún noticia del armisticio ó de que se ha firmado un convenio de paz. Telegrafían que han oído hablar de armisticio, pero que desean una confirmación oficial.

Un telegrama de León, Guanajuato, informa que los insurrectos se disponen á tomar el pueblo y piden á Madero que designe un representante en la ciudad que trate con los rebeldes y los ponga al tanto de la existencia del convenio de paz.

LA SESION SECRETA DE AYER

Algo se trasludó ayer del asunto tratado en la sesión secreta de la Cámara de Diputados.

El diputado Peón del Valle, alegando ser amigo personal del señor Presidente de la República, General D. Porfirio Díaz, renunció ante la Cámara su acta de elección en el tercer Distrito de Hidalgo.

La mesa le había dado el trámite de que pasara á comisión la solicitud, cuando los diputados Obregón é Ituarte terciaron en el asunto, proponiendo que se preguntara á la Cámara si se tomaba en consideración la petición. Hecha la pregunta, por unanimidad contestaron los diputados que no, desechándose la propuesta.

—El subteniente del 5o. regimiento de Caballería, Enrique Rodríguez, pasa á continuar prestando sus servicios al 9o. del arma, con fecha 21 del actual.

PRINCIPIO LA REPARACION DE LOS FERROCARRILES

PARA DENTRO DE QUINCE DIAS ESTARAN EXPEDITAS TODAS LAS LINEAS DEL PAIS.

Ayer dieron principio los trabajos generales de reparación de las líneas ferrocarrileras que fueron interrumpidas durante la revuelta. Este acuerdo se tomó en vista de haber sido firmado ya el tratado de paz.

La Gerencia de los Ferrocarriles Nacionales, ordenó inmediatamente que quinientos hombres principiaran la reconstrucción de los puentes y de los tramos de vía destruídos entre Chihuahua y Ciudad Juárez. Este tramo se cree que quedará terminado dentro de quince días, á menos que sea interrumpida nuevamente la línea.

La vía del Ferrocarril Internacional entre Torreón y Monterrey y Ciudad Porfirio Díaz, podrá quedar expedita dentro de veinticuatro horas, también en caso de que no se registren nuevas interrupciones.

Asímismo, se ha procedido á la reparación inmediata del ramal de Iguala y Balsas, aunque en esta región todavía hay numerosas partidas de rebeldes, dicen los ferrocarrileros que los trabajos de reparación se han empezado á hacer sin dificultad.

En los Ferrocarriles Nacionales se tiene la esperanza de que la reparación no encontrará dificultades, puesto que ya fué firmada la paz, y que para dentro de quince días estarán nuevamente en servicio todas las líneas ferrocarrileras de la República.

EL PARTIDO CATOLICO NO TIENE AUN CANDIDATOS

El Partido Católico celebró anoche una interesante reunión, á la que asistieron los principales miembros de la Junta Organizadaora.

Deseosos de dar cuenta al público de los trabajaos que emprenden los partidos que se están organizando activamente en esta capital, preguntamos los datos de la sesión á uno de los asistentes á ella, y nos dijo que por ahora todas las juntas que se están celebrando son de carácter privado, pues que á ellas están convocados únicamente los miembros de la Junta Organizadora.

"Naturalmente—añadió,—que cuando se convoque á mayor número de asociados, inmediatamente se dará á la publicidad todo lo que se haga en las juntas, pues queremos que el público conozca nuestras labores de organización y nuestra propaganda para cumplir con ello con las prácticas democráticas."

Después, otro de los principales miembros del Partido nos dijo que en la junta de anoche se había rechazado la absurda versión que hicieron circular enemigos del Partido, diciendo que éste contaba ya con candidatos.

No hemos celebrado aún nuestra convención, no hemos hecho la propaganda necesaria para reunir asociados en número suficiente para que quede formado nuestro Partido por numerosos elementos, y por consiguiente, no los hemos fijado aún en candidatos, pues que toca á todos los asociados emitir su voto para nombrarlos.

En la misma sesión se habló del ataque que se ha lanzado al naciente partido, diciendo que sólo los jefes de la actual revolución deben ser candidatos. Se dijo, contestando á tal argumento, que éste no puede ser, pues que tal cosa sería lo mismo que decir que el gobierno que formaran los revolucionarios había de quedar por siempre formando un gobierno dictatorial y contra la democracia que ha proclamado.

A los miembros del Partido Católico que no formen parte de la Junta Organizadora del mismo, ya los va á convocar para una reunión en otros días.

COMO FUE LA TOMA DE ZACUALPAM

Correspondencia especial.

TOLUCA, Mayo 18.

Como oportunamente comuniqué, la importante población de Zacualpan, perteneciente al Distrito de Sultepec, cayó en poder de los rebeldes el sábado próximo pasado, después de la defensa heroica hecha por los treinta voluntarios toluqueños que allí había, al mando del valiente capitán Alberto Acosta.

La lucha fué desigual, pues los rebeldes eran en número de trescientos y abrieron un nutrido fuego sobre la guarnición, que desde el Palacio Municipal contestaban el tiroteo.

El señor Acosta, no obstante haber quedado herido, siguió dirigiendo á sus soldados, que iban cayendo uno por uno, hasta que por fin resolvió batirse en retirada. Los pocos defensores que quedaban en pie se llevaron á su capitán. Los rebeldes, al entrar á la población, incendiaron los archivos, y al ver que cinco voluntarios pretendían sacar á sus compañeros heridos, fueron hechos prisioneros y pasados por las armas.

El Jefe de la Oficina Telegráfica del Estado, Juan Pérez Padilla, un joven que apenas frisa en los dieciséis años, salió de la población llevándose los fondos de la oficina de su cargo, y haciendo entrega de ellos al señor Jefe Político de Sultepec. El lunes, según me afirma una persona llegada de Sultepec, fué pedida esta plaza al Presidente Municipal señor Juan Pérez Carbajal, quien en unión de las autoridades y principales vecinos de la población, llegó hoy á esta ciudad.

SULTEPEC BIEN DEFENDIDO.

Sultepec está guarnecido por cuatrocientos voluntarios toluqueños, quienes al saber que se pedía la plaza, por medio de sus jefes suplicaron al señor mayor Abraham Plata, comandante de la fuerza, que los dejara vengar la muerte de sus compañeros fusilados. Por eso los vecinos abandonaron la población, temiendo que la plaza cayera en poder de los rebeldes, pues se decía habían recibido refuerzos de otra partida que fué derrotada en Amatepec.

LOS DE ALMOLOYA.

En cuanto á la pequeña partida que hasta hace pocos días anduvo por la cercana Municipalidad de Almoloya de Juárez, está encabezada, según rumores persistentes, por Juan Guadarrama, comerciante de esta ciudad, y Odilón Estrada, natural del pueblo de Tlacotepec, también de este Distrito. La partida mencionada, al saber que se aproximaban fuerzas del Estado, se internó en el Distrito de Valle de Bravo, y parece que después pasaron á la población de Santa María del Monte.

MUERE UN REBELDE.

Persona que acaba de llegar á esta ciudad, informa que en el combate de Zacualpan murió el cabecilla de los rebeldes, que pertenece á los individuos que manda Ambrosio Figueroa, de Guerrero, y que los rebeldes, al abandonar la población, se llevaron muchas armas y numerosos caballos.

EL CORRESPONSAL.

La Situación en Córdoba

Correspondencia Especial.

VERACRUZ, Mayo 19.

En Córdoba reina aún alguna alarma. La plaza, como ya lo comuniqué, se halla defendida por cuatrocientos hombres, entre rurales, soldados de la Federación, voluntarios y policías, al mando del coronel Gaudencio de la Llave. Al pasar por allí los pasajeros, la noche del jueves, oyeron decir que se temía que los rebeldes hicieran un ataque, combinadas las fuerzas de Cándido Aguilar, que se halla en Manzanillo, punto muy próximo á Atoyac, y las de Gabriel Gabira, que se encuentra cerca de Huatusco.

Se daba también como seguro que Rafael Tapia, con su partida, estaba en la rica población de Teziutlán, Estado de Puebla, y que de allí saldría á reunirse con Gabira, Córdoba está preparada para la defensa.

Se hacen elogios allí de la actividad desplegada por el Jefe Político don Fortino Figueroa. Las medidas que ha dictado para la defensa de la plaza, y todas las providencias tomadas para un caso dado, son magníficas.

EMULSION DE SCOTT

Es la única emulsión que se imita por ser la mejor. Si hubiese otra emulsión tan buena como la de Scott, la de Scott no sería la única que imitasen.

Por más de 35 años la Emulsión de Scott ha sido el remedio por excelencia para combatir los Catarros, Tos, Anemia, Bronquitis, Raquitismo, Tisis y demás afecciones del pecho y los pulmones. Para curar las enfermedades de la sangre no tiene rival. Es medicina y alimento á la vez.



Exíjase siempre la Emulsión de Scott legítima con la marca del "hombre con un gran bacalao á cuestas."

MOTOCICLOS "LION-PEUGEOT" MODELO 1911.

SE ACABAN DE RECIBIR LOS ULTIMOS MODELOS.

Estas máquinas, apreciadas por los conocedores y amantes del Sport, vienen dotadas de motores de gran resistencia que dominan fácilmente los malos caminos y cuestas. Son las más económicas y seguras.

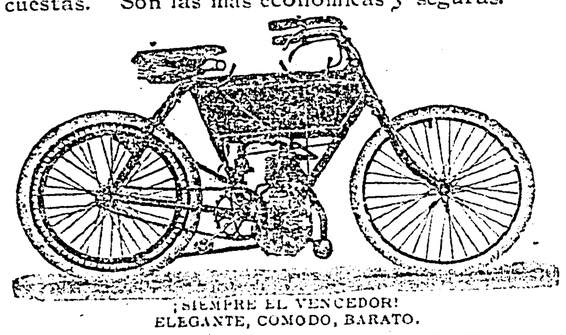

¡SIEMPRE EL VENCEDOR!
ELEGANTE, COMODO, BARATO.

PIDA UD. CATALOGO E INFORMES A Z. CLEMENT, -AUTO-PALACE

Av. Morelos No. 28. Apartado No. 364. Ambos Teléfonos.

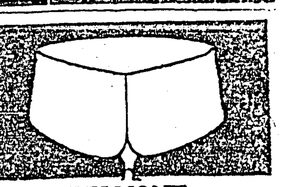

BELMONT
"Un Cuello "ARROW"
con el nuevo CORTE, en lugar del antiguo ojal.
2 por 50 centavos cada uno
Fabricantes: Cluett, Peabody & Co.
PUÑOS "ARROW." 75 centavos el par

GABINETE DENTAL "CHAGUACEDA" del Dr. M. CHIRINO



Hrs. 16 de Spbre. 10 Consultas de 9 á 8
El gabinete mejor instalado, montado con los últimos adelantos. Especialidad en dentaduras sin paladar.
Extracciones absolutamente sin dolor $1.00
PRECIOS REDUCIDOS.

MAGNESIA AEREADA ANTIBILIOSA Márquez "Padre."
Presentada en 1830 y Perfeccionada en 1840.

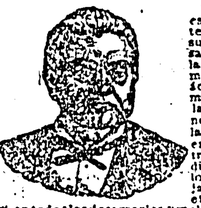

Esta magnesia es universalmente conocida por sus resultados satisfactorios en la curación inmediata de los ácidos del estómago, marco en las navegaciones, retención de la orina, arena en la vejiga, estreñimiento, indigestiones, dolores de cabeza, jaquecas, bilis, etc., y en general, en todos los desarreglos y molestias del cuerpo humano que provengan del funcionamiento irregular del estómago é intestinos. Marca registrada en la Isla de Cuba, en la República Mexicana y demás Naciones.
De venta en todas las Droguerías y Farmacias acreditadas del Universo. Cada frasco contiene un obsequio, exíjalo.
Agentes Generales.—Arturo del Río, Botica "La Merced." Veracruz; Johannsen, Feliz y Cía. Av. San Francisco, 30, México, D. F.; Francisco M. Silva, Sucs. Guadalajara.
Fábrica, San Ignacio No 29.—Apartado. 867. HABANA, ISLA DE CUBA.
EXIJASE MAGNESIA MARQUEZ "PADRE"

OMEGA
RELOJ DE PRECISION
ORO, PLATA, ACERO y NIQUEL, en todos tamaños.
El OMEGA es de una precisión que ningún reloj de igual precio puede alcanzar, hasta la fecha.
PARIS 1900 | GRAN PREMIO
MILAN 1906
AGENTES EN MEXICO:
SCHREIBER y Cía. Sucs. "LA VIOLETA" Avenida San Francisco 59
Enrique G. SCHREIBER Sucs. "LA JOYA" Avenida San Francisco 74
E. SCHMIER, SUCS. Avenida S. Francisco 45. Frente á la Iglesia de la Protesa. De venta en todas las buenas Relojerías de la República.

EL TRATAMIENTO RADICAL más económico del ESTREÑIMIENTO y de las ENFERMEDADES que origina
Digestiones dolorosas, Mal aliento, Cara congestionada, Dolores de cabeza, Gota, Obesidad, Mal de piedra, Reumatismos, Afecciones intestinales, Apendicitis, etc.
GRAINS DE VALS
UNO ó DOS por la noche antes de comer.
Los GRANOS DE VALS se venden en frascos de 25 granos.
ADMINISTRACION: 64, BOULEVARD PORT-ROYAL, PARIS.

THE ONLY NEWSPAPER IN ENGLISH WITH A GENERAL CIRCULATION THROUGHOUT MEXICO.

The Mexican Herald

The News: Fully, Fairly, First.

VOL. XXXII. No. 53.—10 Pages. CITY OF MEXICO, TUESDAY MAY 23, 1911. Price, 5c; on Trains, 10c.

AMNESTY BILL IS PASSED BY THE DEPUTIES

Measure Granting Liberty of All Political prisoners Becomes a Law Without Dissension.

MINISTER VERA ESTANOL PRESENT

Congress Notified of Termination of Hostilities and Coming Resignations

Two features made yesterday afternoon's session of the chamber of deputies more than usually interesting—the presence of the minister of the interior, Lic. Jorge Vera Estañol, who attended the session for the purpose of announcing the termination of hostilities between the forces of the government and the revolutionists, as well as the forthcoming resignation of the president and vice-president of the republic; and the passage of the amnesty bill in a broader and more comprehensive form than that proposed.

Minister in Chamber.

The minister of the interior was received by a commission consisting of Messrs. Calero, Bribiesca, and Espinosa y Cuevas.

When the minister had reported, Deputy Aurelio Melgarejo rose on a question of order. He contended that the minister's report ought to have been submitted in writing and should have been treated according to the rules of the house, being referred to a committee to be dealt with favorably or unfavorably, like other measures.

The speaker of the house showed that there was no ground for such procedure and called Deputy Melgarejo to order.

The Amnesty Bill.

A report of the joint committees of justice and the interior was then read, recommending the passage of a broad amnesty measure. The committees composed of José M. Gamboa, Rafael R. Aspe, Ramón Prida, Ignacio Beristain and Fausto Moguel stated that they not only accepted the amnesty bill as proposed by Deputies Calero, Juarez, García Granados and Molina, but had amplified it so as to make it include not only political prisoners but also the persons who had taken up arms against the government or committed other acts of a rebellious or seditious character.

The text of the measure as passed by the chamber is as follows:

Art. 1—An amnesty is granted, without exception of persons for all acts of sedition or rebellion, or acts connected therewith, committed up to the date of the promulgation of this law.

Art. 2—All persons sentenced or being tried for such acts shall be released at once, the respective causes being wound up under a decree of sobreseidas and all bonds cancelled. The persons thus amnestied shall recover all civil and political rights of which they have been sentenced to lose or which have been temporarily suspended in their case, even though the respective sentences had become final.

Art. 3—The present amnesty is without prejudice to the rights of third parties.

Art. 4—The acts which are the subject-matter of the present law shall never be brought up as ground for criminal prosecution against

(Continued on Page Two.)

DISORDERS FOLLOW THE TAKING OF MANZANILLO

From a private letter received in the city yesterday the following news in regard to the situation in Manzanillo is gathered:

The provisional governor of Colima, Miguel García Topete, came to Manzanillo Saturday with Trinidad Castillo, the candidate for governor. They brought with them a brass band and a number of followers and quietly took possession of the town. They took charge of the railway office, the offices of the steamship company and the custom house. They also collected all the arms and ammunition which they could find.

Richard Stadden, the American consul in Manzanillo addressed them and they responded very courteously saluting the flag and assuring him that everybody in the town was safe.

The steamer "Newport" bound for San Francisco was held overnight in

(Continued on Page Two.)

CHINESE COLONY IN TORREON IS ANNIHILATED

They Were First To Fire On the Insurrectos and Receive Brunt of Assault From the Invaders

TOTAL DEATH LIST REACHES 250

No Foreigners Other Than Chinese Killed When City Fell—Federals Evacuate Without Notice

Associated Press Dispatch.

Eagle Pass, Tex., May 22.—W. T. Lampe, editor of the Torreón Enterprise, arrived in Eagle Pass tonight and gives a description of the Chinese massacre and capture of Torreón by rebels in three days fighting. The rebels had Torreón surrounded for weeks.

One command under Sixto Ugalde occupied Gómez Palacio, another under Jesús Flores was at Lerdo. Other rebels were commanded by Agustín Castro, José Ramírez and Loreto Herrera. The first attack began Saturday afternoon, May 13, Ugalde coming in from the east and Flores coming through Guarache Pass on the west. Flores was killed while attempting to loosen and capture a mountain rapid fire gun cemented in the mountain side. The federals under General Emiliano Lojero raked the rebels with rapid fire guns and musketry and repulsed them.

Chinese Resist.

Forty Chinese resisted a rebel attack at the Chinese garden and were killed. Outposts and rurales were forced into the city. The fighting continued all Saturday night, all day Sunday and Sunday night. General Lojero at three o'clock Monday morning evacuated the city without notifying citizens or rebels and Mr. Lampe says this was responsible for the havoc wrought by the rebels Monday morning. They came in firing steadily, thinking the federals were still there.

Celestials Fired First.

Chinese under arms were informed their bank would be looted and the Chinese fired on the rebels first. The rebels meeting resistance nowhere else, centered on the Chinese and almost exterminated the colony. Dr. J. Lim, the Chinese physician in charge of Chinese affairs at Torreón, counted 240 dead Chinese.

Emilio Madero arrived Sunday afternoon and took charge of the rebel forces. During the whole fight no anti-American sentiment was manifested and no foreigners other than Chinese were killed.

Official count up to last Friday, when Editor Lampe left, were 26 rebels, 15 federals and 34 non-combatants killed. He estimates that the total will reach 250 when all is known.

Editor Lampe says a general exodus of Americans from Torreon section has now started. He believes Emilio Madero is now respecting the peace negotiations and will help to reconstruct railroads.

Minister to Protest.

Associated Press Dispatch.

Washington, May 22.—As soon as the depredations against Chinese subjects at Torreon, Mex., are officially reported to the Chinese minister at Washington, who is also accredited to the Mexican goverament, he will take steps to protest to Mexico.

The minister already has instructed his charge d'Affaires at Mexico City to make vigorous representations to the Mexican government in regard to the reported murdering of eight and wounding of three Chinese at Imures, Sonora. The gardens and stores of the Chinese there were looted. The matter was called to the attention of the Minister by Chinese residents of Nogales, Ariz.

It is expected here Mexico will take prompt measures to investigate the situation and offer the Chinese all protection possible. No word has yet been received by the legation in regard to the reported massacre at Torreon.

The state department was without advices on the subject. In Central America, the diplomats and the consuls of the United States frequently look after Chinese interests at places where China is not represented. As China has a diplomatic representiative in Mexico City, however, the present difficulty is in his hands and the state department has not been asked to take any action.

A Border Report.

Associated Press Dispatch.

C. P. Diaz, May 22.—The manager of the Railroad hotel, Foon Chuck, is advised of a wholesale slaughter of his countrymen and employes at Torreon, Coahuila. The information is from Foon Chuck's cousin and is dated Torreon, May 16, and arrived at C. P. Diaz May 21. The cousin says four Chinese were killed at his laundry, nine at the railroad hotel, 32 at his farm. There were also killed 179 Chinese, down on the streets, and seven Japanese killed.

Place Number at 224.

Associated Press Dispatch.

Eagle Pass, Tex., May 22.—Sam Wah, proprietor of the International hotel in C. P. Diaz, Mex., and a partner with Foon Chuck, the millionaire Chinaman of Mexico, who has large interests in Torreon and throughout northern Mexico, received telegraphic information this morning from his agent at Torreon that 224 Chinese had been killed at Torreon in a fight with Mexican rebels. Forty-five of Wah's workmen on a farm and five in a restaurant were among those killed.

Sam Wah has telegraphed the Chinese minister at Washington and the American ambassador at Mexico City asking protection.

CHINESE CHARGE ADVISED.

Local Representatives Will Endeavor To Secure Further Details.

Shung Ai-Sune, the Chinese chargé d'affaires, received a message yesterday afternoon from a leading Chinese merchant of C. P. Diaz stating that 224 Chinamen had been killed in Torreon in a recent disturbance there.

Mr. Shung sent a message to Aguascallentes, which is a nearer point asking for full particulars in regard to the unfortunate occurrence. He also conveyed the news to the department of foreign relations. Nothing had been heard of the matter there at that time.

LOSS AT JUAREZ WAS 180 KILLED; 250 WOUNDED

Associated Press Dispatch.

Juárez, Mex., May 22.—Revised estimates today of the casualties of the battle of Juárez place the total killed at 180 with about 250 wounded. The federals are believed to have lost 150 in killed and 100 wounded, while the rebels lost 30 killed and 150 wounded.

The wounded have been getting excellent treatment at the hands of the Mexican White Cross and the Red Cross and only about half a dozen deaths have been recorded since the battle.

DE LA BARRA DISCUSSES NEW GOVERNMENT'S PLANS

The future provisional president of Mexico, Francisco de la Barra, has given out the following statement in regard to the policy of the government:

"The government will use every effort toward bringing about an organic state of peace and to end the shedding of Mexican blood.

"Everything which shall be asked under law and justice shall be granted; the people shall have liberty; all shall enjoy the constitutional guarantees; but the government will punish most energetically all transgressors of the law.

"I am very much gratified," continued the minister, "that peace has been signed and that hostilities have ceased, bringing an end to the shedding of the Mexican blood and turning the nation into the paths of peace and progress."

TRAIN SEARCHED FOR GENERAL REYES.

The passengers who arrived from Veracruz Sunday night tell that shortly before the train reached Cordoba thirty insurgents having paid their fare for a short trip boarded the train and made a thorough search for General Reyes.

This act was repeated by other bands several times before the city was reached. The men informed the passengers that they were looking for General Reyes and that no one else would be molested.

It is evident that they were acting under orders received before the announcement that General Reyes had stopped in Havana.

Other persons relate that the train which left the city Saturday night was assaulted between San Marcos and Esperanza and the sum of $4,000 was taken from the express car. The narrators state that the passengers were not molested in any way.

MINISTER LIMANTOUR POSITIVELY WILL LEAVE CABINET

It has been stated erroneously that Don Ernesto Madero, the gentleman who will probably be minister of finance under the provisional government, is a brother of Francisco I. Madero, Jr. In point of fact he is his uncle.

Though Minister Limantour has been urged by Francisco I. Madero to remain at the head of the finance department, he is irrevocably determined to resign with his chief, President Diaz, whom he has known and respected from his earliest years and with whom he has been associated for so long.

GARRISON OF MEXICO CITY NOW NUMBERS 11,000 MEN

High military authorities stated yesterday that the federal force in Mexico City was able to sustain an attack of a force of 30,000 men, in the condition of the revolutionary forces said to be threatening the city. Investigation shows that there is in the city at the present time, the following fighting force:

Battalion of zapadores, 800; thirty-fourth battalion 750; thirty-second, 500; twenty-fifth, 500; nineteenth, 450; second, 300. Making of infantry 3,500 men. The ninth regiment of cavalry has 600 men and the five regiments of artillery each has 400 men or 2,000 in all. Added to this are the 600 mounted police and the 3,000 foot police, which will be increased shortly to 4,000. The engineer corps which has 200 men and the five military factories, such as the powder factory, the small arms factory, the cartridge factory, and the general artillery storerooms each consist of 200 men or a total of a thousand.

This will make a total effective force of nearly 11,000 men, well armed and disciplined, which will count for much against a newly organized army, little disciplined and poorly armed.

MADERO REFUSES TO STOP RABID TALK OF SUFFRAGETTES

Associated Press Dispatch.

Ciudad Juarez, Mexico, May 22.—Three Mexican suffragettes, espousing the socialistic cause of the rebels in Lower California, appeared in the streets here today exhorting the populace and what soldiers remained after yesterday's hegira southward to desert the Madero cause.

Madero, they declared, does not represent the choice of the Mexican people in their cry for a socialistic Utopia, but they think Ricardo Magon does.

Madero advised of the activities of the three women declined to stop them, saying freedom of speech henceforth shall prevail in Mexico.

RUMORED RECEIPT OF CORRAL'S RESIGNATION.

That the resignation of Ramon Corral as vice-president of Mexico was received in the city yesterday and would be presented to congress today or tomorrow was the substance of a rumor in well informed circles yesterday.

MEN WHO FORM THE PROPOSED NEW CABINET

Madero and Gomez Families Well Represented In the Slate Announced For National Council

JUSTICE AND WAR NOT SETTLED

American Government Waives Old Warrants Against Madero So That He May Journey Through U. S.

PROPOSED NEW CABINET

Minister of Finance: Ernesto Madero.
Minister of Fomento: Manuel Calero.
Minister of Communications: Manuel Bonilla.
Minister of Public Instruction: Francisco Vasquez Gomez.
Minister of Gobernacion: Emilio Vasquez Gomez.
Minister of War: probably, Gen Eugenio Rascon.
Minister of Justice: Manuel Vasquez Tagle, Rafael Hernandez or Jose Pino Suarez.

No minister of Foreign Relations will be appointed as this department is to be under the direct supervision of Provisional President Francisco L. de la Barra. Mr. Bartolome Carbajal y Rosas has been named subsecretary.

Associated Press Dispatch.

Juárez, Mex., May 22.—Peace reigned supreme in northern Mexico today where news of the signing of a peace agreement last night had penetrated.

The insurrecto troops may be kept at the various garrisons in Mexico for a few months in readiness for trouble but no definite plans along this line have been formed by Madero.

He intends to see that the guarantees are carried out by the installation of good governors, and his intention at present is to keep the troops mobilized merely until complete order is restored.

Madero and his chiefs today discussed the make-up of the new cabinet which is to surround Minister de la Barra, the incoming provisional president.

The most satisfying news to them was the receipt of a message from Ernesto Madero, at Monterey, a brother of Francisco Madero, Sr., announcing that he would accept the portfolio of finance.

The Cabinet.

The cabinet slate predicted by the Associated Press recently remains intact.

Those who have accepted portfolios thus far are:

Minister of Hacienda, Ernesto Madero;

Minister of Fomento, Manuel Calero;

Minister of Communications, Manuel Bonilla;

Minister of Public Instruction, Dr. Francisco Vasquez Gomez;

Minister of Gobernacion, Emilio Vasquez Gomez.

The portfolio of minister of justice, which has been offered to Manuel Vasquez Tagle, a well known lawyer in Mexico City, has not yet been accepted by him on account of ill health.

Should he be unable to take the post, it is said Rafael Hernandez, a cousin of Francisco I. Madero, Jr., the rebel leader, and one of the go-betweens in the peace negotiations, may be named.

Pino Suarez of Yucatan, is another whose name is frequently mentioned in case Mr. Tagle does not accept.

Suarez himself, however, prefers to be provisional governor of Yucatan, where he is said to be very popular, and where Mr. Madero can count on him for strong political support in the coming general elections.

Gen. Rascon For War Minister

General Eugenio Rascon is still the choice for minister of war.

For the post of sub-secretary of foreign relations, which department is still to continue under the supervision de la Barra, it is regarded that Bartolomé Carbajal may be named.

Dr. Francisco Vasquez Gomez left here at 8 o'clock tonight for San Antonio, Tex., where he will meet his family and journey to Mexico City three days later. He will confer at San Antonio with his brother, Emilio, who has been named for the post of gobernación.

The news that President Diaz might retire Wednesday or Thursday of this week increased the activity of Madero in preparing for an immediate departure to the Mexican capital.

Should the Mexican National railway line from here, southward still be out of commission by the end of the week, it is quite likely that Mr. Madero will go via San Antonio and Laredo.

Warrants Waived.

Warrants held by United States authorities for violating the neutrality laws when he was in American territory have been waived and he has been assured of unmolested passage through Texas.

Judge Carbajal, the federal peace envoy, will leave tomorrow for Mexico City.

Gustavo Madero, a brother of the rebel chief left tonight for San Antonio en route to his home in Mexico.

Many Leaders Uninformed.

Telegrams received at the Madero headquarters tonight indicate that many insurrecto leaders still are without advices of the signing of an armistice or a peace agreement. They have wired that they have heard of an armistice, but wish official confirmation.

A telegram was received from León, a city of over 100,000 in the state of Guannjuato, stating that insurrectos are ready to take the town and asking Madero to appoint representatives from the city to treat with rebels outside and inform them of the existence of the peace agreement.

MUST NOT FLY OVER CORONATION CROWDS

Warning Issued by Royal Aero Club to Avoid Accidents.

Associated Press Dispatch.

London, May 22.—Warning has been issued to aviators by the Royal Aero club not to fly over the coronation crowds, thus avoiding the chance of a disaster such as occurred in France yesterday.

The secret of the popularity of "Sunny Brook"—Pure Food whiskey is inside the bottle.

ARGUMENTS IN CHAMIZAL CASE

Judge Dennis Representing United States Completes His Address.

Associated Press Dispatch.

El Paso, Tex., May 22.—Judge W. C. Dennis, representing the United States, completed his argument before the Chamizal arbitration court today. His chief contention was that the boundary between the United States and Mexico was clearly established by the treaty of 1848 and is fluvial.

MERGER LINES PLAN TO BEGIN REPAIR WORK

Mexico City — El Paso Route Can be Restored Within a Period of Thirty Days.

MUCH MATERIAL ALREADY ON HAND

Where Bandits Are Operating Nothing Will be Done at Present

A general order was issued by the National Railways yesterday for the immediate reconstruction of all crippled railroads coming under the direction of the merger system, where the bands of rebels or bandits will permit the workmen to proceed.

It is believed the gangs of workmen will have been got together by noon today and work will begin in many parts of the republic this afternoon.

In many places the Maderistas have signified their intention of assisting the railways in restoring the track and bridges by lending protection to the workmen against interference of the roving bands of bandits. Work will not be attempted near Cuautla, Tehuacan and Tezmitlan, because of the activities of the rebels in those communities. It is not probable that work of rebuilding the Mexican Southern between Puebla and Oaxaca will be undertaken for several days.

The leader of the rebel band at Tehuacan has notified the National Railways that work of restoring the line will not be permitted at present. The same condition exists on the Mexico-Cuautla-Ixtla branch beyond Cuautla but a work train will be sent from Ozumba in the direction of Cuautla this morning.

Construction in North.

In the northern part of the republic the reconstruction work will be comparatively easy as very little permanent construction was molested by the rebels. The steel bridges of importance with but two exceptions were not molested and the track was torn up in short pieces at long intervals. The largest stretch of destroyed track is one kilometer in length north of Chihuahua.

An official of the National Railways stated yesterday that traffic on the line from Torreon to Ciudad Porfirio Diaz would be reestablished within a week after the gangs of workmen and the various work trains were assembled. The material for the track is on hand at the various stations and along the line and the work of relaying rails and cribbing or replacing the benches in the small bridges will not be difficult.

Work on Central.

Communication between Mexico and El Paso on the Central railroad will be opened within a month according to the opinion of a railroad official. The line is now open to Jimulco, seventy kilometers south of Torreon, although tickets are being sold only to Zacatecas. The track for 907 kilometers between Jimulco and El Paso is reported to be in comparatively good condition. Many small bridges were dynamited or burned and the track torn up in many places but the rails and ties were, in most cases, damaged only slightly.

No official estimate of the damages sustained by the National Railways during the revolution could be obtained but various unofficial estimates placed the damage from $1,500,000 to $4,000,000, this amount including the equipment wrecked or burned.

CABLE LINES AGAIN IN GOOD WORKING CONDITION

Linemen sent out by the cable company last night immediately after its six wires which form the cable extension from Veracruz to this city, went down, found the break early yesterday morning and repaired the line. The service has been uninterrupted since.

It was found that the line had been cut but as the wires had been severed in only one place it offered little difficulty to the repairmen.

As a federal wire was put at the service of the cable company shortly after the accident to its own wires the regular business of the cable company was not delayed seriously.

Panama.—The old reliable house for genuine Panama hats, Tardan, Portal de Mercaderes 1 and 2.

MAQUINA DE ESCRIBIR
UNDERWOOD
ULTIMO MODELO
olmo de la perfección. Pidans catálogos y datos
á CHAS. B. WILLIAMS.
AVENIDA SAN FRANCISCO NO. 47.
Ambos teléfonos No. 1738.
artado No. 1872. MEXICO, D. F.

EL IMPARCIAL

DIARIO DE LA MAÑANA

LOS DIRECTORES DE BANDAS
ENCONTRARAN EL MEJOR SURTIDO
DE INSTRUMENTOS DE MADERA Y METAL
EN EL GRAN REPERTORIO DE MUSICA DE
OTTO YARZOZ
REMITIMOS CATALOGOS ILUSTRADOS GRATIS
Av. 5 de Mayo 61. Apartado 14.

Tomo XXX.—Núm. 6,261

Para la publicación de anuncios y réclames, dirigirse á B. y G. Goetschel, Av. 16 de Septiembre 10. Sus agentes en Europa La Societé Mutuelle de Publicité, 14 rue de Rougement—Paris (9e.)

México, D. F. ---Miércoles 24 de Mayo de 1911.

SUSCRIPCIONES:
Por un año.....$ 12.00
Por seis meses..... 6.00
Por tres meses..... 3.00

6 PAGINAS, VALEN 2 CVOS.

O QUE SE DICE ACERCA DEL VIAJE DE MADERO

EDIDAS QUE SE PIENSAN TOMAR UANDO VENGA A LA CAPITAL

para EL IMPARCIAL.
DAD JUAREZ, Mayo 23.—Los
icionarios han recibido informes
Lenciales en los que se les ase-
que mañana será presentada al
reso la renuncia del Presidente
Probablemente no le será acep-
antes del sábado de la presente
na, y en consecuencia, Francis-
Madero, jr., no saldrá para la
d de México antes del domin-

y se recibió noticia del ofreci-
o del Vicepresidente Corral de
clar.
iero empieza apenas á darse
a de la fuerza del movimiento
icionario que principió. Una
nte continua de telegramas lle-
su cuartel general, felicitándolo
l éxito de la revolución y mani-
ndole que centenares de hom-
están á su disposición en espe-
nuevas instrucciones.

TEMORES DE CONTRARREVOLUCION.

no los telegramas llegan de to-
artes de México, incluyendo las
nes del Sur y del centro, pare-
e Madero va perdiendo el temor
e estalle una contrarrevolución.
han vuelto á circular rumores
un pretendido movimiento y
sitos complots, así como el em-
de dinero para lograr la caída
adero. También se ha dicho al-
erca de la posibilidad de un ac-
o al tren en que viaje Madero
o se dirija al Sur. Algunos de
migos de Madero creen que ésta
bería llevar doscientos hombres
los consigo, pero el jefe revo-
ario no es de la misma opinión
que sólo le acompañarán algu-
viles. Sin embargo, es probable
na locomotora exploradora pre-
al tren, yendo un kilometro ade-
de él para evitar cualquier ac-
.
cree que los ferrocarriles que se
n al Sur no estarán reparados
o Madero se disponga á empren-
viaje á la capital y que tendrá
acerio por la vía de San Anto-
Laredo.
amigos del jefe rebelde en El
San Antonio y á lo largo del
to que recorrerá, se preparan á
e una entusiasta manifestación
viaje por el territorio america-
adero se detendrá en diversos
s, en el camino de México, para
se al pueblo y contribuir á la
cación del país.
prueba de que Madero está ya
ando en armonía con el futuro
iente Interino, señor de la Ba-
s el frecuente cambio de men-
entre ambos. Hoy el señor Ma-
recibió aviso de que se proyec-
un ataque sobre Hermosillo é in-
tamente se puso en comunica-
ción con el señor de la Barra para resolver la situación en aquel lugar.

LAS FUERZAS INSURRECTAS.

Los jefes rebeldes conservadores que decían que el ejército reunido por Madero desde que empezó la revolución, sería una fuente de peligro y anarquía, están ahora cambiando de opinión. Ven el ejército rebelde con satisfacción, y creen que esa gente en tiempo mal vestida é indisciplinada, ha hecho surgir la verdadera fuerza militar del país. Se cree que el ejército mexicano, un tanto desmoralizado por la revolución, puede ser reorganizado, tomando por núcleo á los insurrectos.

Probablemente muchos de los insurrectos no regresarán á los campos y tengan pronto que emprender un trabajo muy activo. Con bastante frecuencia se reciben informes en el cuartel general de Madero, sobre depredaciones cometidas por los bandidos en el interior. Según uno de estos informes, se acusa al conocido bandido Fortunato Heredia de haber robado mineral de oro por valor de treinta y cinco mil pesos en una mina de San José de Gracia, Sonora, propiedad de los hermanos Larriba.

También se espera que el movimiento socialista de la Baja California ocasione algunas dificultades y las fuerzas federales y rebeldes de que se dispone en aquel territorio, aumentadas con otras tropas, perseguirán á los bandidos en aquella región del Oeste en caso de que persistan en su actividad.

Ya se han dado casos de cooperaciones de federales y rebeldes, desde que se firmó la paz. Se dice que un destacamento de federales marcha en compañía de los rebeldes, hacia Las Vacas, cerca de Monterrey, lugar que está en poder de los socialistas que pretenden ser partidarios de Ricardo Flores Magón, el leader de la Baja California.

Madero ha enviado á Roque Estrada al Estado de Jalisco para que se informe de la opinión pública, por lo que se refiere á la elección de Gobernador provisional. Se dice que el candidato más popular es Coledonio Padilla. En ese Estado, lo mismo que en los otros, Madero procurará que se obre de acuerdo con la voluntad del pueblo.

MADERO HABLA SOBRE EL GENERAL REYES.

El señor Madero no cree que el regreso del General Reyes sea motivo para que se registren desórdenes en México. Esta noche el leader rebelde hizo la siguiente declaración, comentando lo dicho por el General Reyes en la Habana:

"Las declaraciones que ha hecho

(Sigue en la 2a. plana, col. 1a.)

ANTE EL SEÑOR GENERAL DIAZ

UNA INICIATIVA DEL EMBAJADOR AMERICANO

EL CUERPO DIPLOMATICO EN GRUPO SE DESPEDIRA DEL SEÑOR PRESIDENTE Y DEL SEÑOR MTRO. DE RELACIONES

A iniciativa del Embajador de los Estados Unidos, Mr. Henry Lane Wilson, se reunieron ayer los miembros del Cuerpo Diplomático en el edificio de la Embajada Americana, para arreglar la forma de solicitar una audiencia del señor Presidente de la República, y otra del señor Ministro de Relaciones.

El Embajador Americano, que figura como decano del Cuerpo Diplomático, manifestó á sus colegas que abrigaba el proyecto de que fueran en grupo á despedirse del señor Presidente de la República, General don Porfirio Díaz, así como del señor Lic. don Francisco L. de la Barra, con motivo de su próximo alejamiento del Ministerio de Relaciones.

El proyecto fué aceptado por todos los presentes, y ya se comunicó á la Secretaría de Relaciones para que se fije la fecha en que deberán tener lugar ambas manifestaciones.

LOS REBELDES ENTRARON EN ATLIXCO

LA FUERZA FEDERAL HIZO HASTA EL ULTIMO MOMENTO HEROICA RESISTENCIA

Telegrama Especial.
PUEBLA, Mayo 23.

Una persona fidedigna que acaba de llegar de Atlixco á esta ciudad, informa que á las tres y quince de la tarde, los rebeldes, en número de mil quinientos, se presentaron en dicha población, emprendiendo desde luego un rudo ataque para posesionarse de ella.

La pequeña fuerza federal que al mando del Capitán Pilar Hernández, del Capitán Arenas y de los Tenientes Benítez y Cañete, se encontraba guarneciendo la ciudad, ayudada por la policía local que mandaba el comandante Durero, rechazaron por tres veces á los asaltantes. Al cuarto intento, los rebeldes redoblaron sus esfuerzos, pero á pesar de que atacaban con verdadera furia, fallaron sus miras. Otro tanto aconteció al siguiente asalto, en que tuvieron que retirarse.

Mientras se batían por esa parte, en el cuartel, donde se hallaba parapetado con cincuenta soldados, se defendía bravamente el Capitán Romero; pero al fin, á las cinco de la tarde, el Capitán Hernández se vió obligado á evacuar la plaza, dada la superioridad numérica del enemigo, que era aplastante. Sin embargo, en la plaza de la Constitución el combate seguía. Era que el comandante Durero, con sólo veinte guardias, continuaba teniendo á raya á los asaltantes. Así estuvo hasta las seis de la tarde, hora en que, no pudiendo resistir más, tuvo que batirse en retirada, tomando el camino que conduce á Cholula. Los rebeldes los hostilizaron todavía hasta el punto llamado "Las Animas."

Se dice que ciento cincuenta soldados del Batallón Zaragoza, que formaban parte de la guarnición, se rindieron cuando los rebeldes entraron á la plaza, no sin haber peleado tenazmente.

El Capitán Romero logró escapar, esperándose que de un momento á otro llegue á esta ciudad.

Cuando el Cuartel General de la Zona tuvo conocimiento de lo anterior, inmediatamente se ordenó la salida de cuatrocientos hombres del 29o. Batallón para Atlixco, á fin de que desalojen de allí á los rebeldes que se posesionaron de la población.

Las bajas habidas durante los reñidos tiroteos, se hacen ascender por ambas partes á cuarenta.

EL CORRESPONSAL.

LA SALUD DE LA ESPOSA DEL GRAL. REYES

Ag. Reg. para EL IMPARCIAL.

PARIS, Mayo 23.—Se rumora que en vista de la gravedad de su esposa, el señor general Reyes, antiguo Ministro de la Guerra en México, y que se encuentra actualmente en la Habana, regresará dentro de muy poco tiempo á esta capital. Sus amigos afirman que ha sido llamado violentamente por su esposa.

EL SR. MINISTRO DE LA GUERRA FELICITA AL COR. MUNGUIA Y A LOS VALIENTES SOLDADOS DEL 5º REGIMIENTO



DETALLE DE LA COLUMNA EN MARCHA.

EL SR. GRAL GONZALEZ COSIO SALIO A ENCONTRAR LA COLUMNA A LA CALZADA DE TLALPAM

EL PARQUE.

El aplauso que los pueblos de México y de Cuernavaca tributaron como un espontáneo homenaje á los 333 soldados del Quinto Regimiento y del 18o. Batallón que sostuvieron y rompieron el sitio á su derredor establecido por tres mil rebeldes, fué la sanción de esa hermosa hazaña que ha sido timbre de orgullo para el ejército.

Al paso de los bravos soldados que, cubiertos de gloria, adelantaban por la Calzada de Tlálpam, ayer en la mañana, para entrar en esta ciudad, el repórter pudo estrechar la mano de Jefes y soldados del Quinto Regimiento, entre ellos la del valiente oficial Fernando E. Aguilar, bravo muchacho del Colegio Militar que sonreía alegremente como si la venda que ocultaba su herida en la cabeza, fuera una fresca corona de laureles.

DONDE NOS SEPARAMOS.

El lunes, al atardecer, dejamos á los hombres de la columna que evacuó Cuernavaca, en San Antonio Coapa, donde formaron sus vivacs y se entregaron al reposo, tan merecido después de una larga marcha de más de doce horas. A medida que los soldados se acercaban á la capital de la República, daban muestras de regocijo inusitado. Iban á llegar á México después de haber permanecido en campaña varios meses.

Ayer á las ocho, un oficial de órdenes de la columna de referencia, atravesó rápidamente las calles de la capital hasta encontrarse frente al Palacio Nacional. Allí desmontó violentamente de su caballo, entrególo á un asistente y entró en una oficina. Venía á pedir al Comandante Militar de la Plaza, licencia para que aquella columna en que venían los héroes de Cuautla, pudiese penetrar en la Capital. Pocas personas en verdad observaron á aquel joven militar, vestido con blusa de cuartel, con una gruesa cartuchera llena de parque sobre el pecho.

Se corrieron los trámites del caso y momentos después el oficial abandonaba Palacio y volvía al punto de su partida. Allí, entre tanto, se registraban otras escenas. Todos los soldados limpiaban los empolvados uniformes, daban á los sables el brillo perdido y se arreglaban, en fin, para entrar á la ciudad. Los oficiales iban y venían, vigilando aquella maniobra ordenada previamente, y cuando estuvo concluida, esperaron órdenes.

Se organizó la columna casi en la misma disposición en que había venido el día anterior y todos se pusieron en marcha.

EL MINISTRO DE LA GUERRA DA LA BIENVENIDA.

Organizada la formación, siguieron sobre la Calzada de Tlálpam, llevando como descubierta á los rurales del

(Sigue en la Tercera Plana Col 3a.)

OS ENCARGADOS DE NEGOCIOS DE CHINA Y EL JAPON EN EL MINISTERIO DE RELACIONES

GOBIERNO ORDENARA QUE SE ABRA UNA MINUCIOSA AVERIGUACION

Secretaría de Relaciones recibió un telegrama de Saltillo, en el desgraciadamente, se confirma noticia de la horrible matanza súbditos chinos habida en la de Torreón. Al inquirir nocual era la opinión oficial de esta hecatombe, se nos dijo el Gobierno se hallaba justaindignado por semejante acto vajismo, y que ya se habían dadenes de que se hiciera á la brevedad posible una enérgiveriguación, castigándose ejemente á los que resulten culpael hecho.

Encargado de Negocios de Chiudió ayer desde muy temprano nisterio de Relaciones para mosal señor Licenciado de la Bas últimos mensajes que se han do de las poblaciones inmediaues con Torreón no hay comuón directa. Esos informes calel número de muertos en cer trescientos. Al señor Ministro se le han dado seguridades de que el Gobierno procederá enérgicamente para lograr el castigo de los culpables.

También estuvo ayer en el Ministerio el Encargado de Negocios del Japón, señor Kumaichi Horigoutchi, quien fué con una misión idéntica. Se trata de que en el desenfreno del populacho en Torreón perecieron á manos de los amotinados no menos de siete súbditos japoneses que estaban dedicados á diversas ocupaciones.

Al señor Horigoutchi se le dijo que el Gobierno procuraría cuanto antes los informes necesarios sobre el particular, y que se procedería con energía en el castigo de los culpables.

El hecho es tanto más sensible, cuanto que la colonia china radicada en Torreón era la más próspera y laboriosa de todas las establecidas en la República. Poseían un banco que giraba varios millones de pesos, y que probablemente fué saqueado por las turbas, y otras varias empresas.

GABINETE DEL GOBIERNO INTERINO

Ayer en la noche se supo en los círculos oficiales que el Gabinete ungirá durante la Presidencia interina del señor Lic. D. Francisco la Barra, quedará integrado en la siguiente forma:

Hacienda: Sr. D. Ernesto Madero.
Justicia: Lic. D. Rafael Hernández Madero.
Gobernación: Lic. D. Emilio Vázquez Gómez
Instrucción Pública: Dr. D. Francisco Vázquez Gómez
Comunicaciones: Ing. D. Manuel Bonilla.
Fomento: Lic. D. Manuel Calero.
Guerra: General D. Eugenio Rascón.
Subsecretario de Relaciones y encargado del Despacho: Lic. Bartolo-Carbajal y Rosas.

Igualmente hemos sabido que el único nombramiento que no ha obtenido la sanción definitiva, es el del Sr. Lic. D. Rafael Hernández Madero, para Ministro de Justicia.

El Tren que Salió de Laredo para México y el que iba para el Norte, Fueron Detenidos

No Sabía que se Hubiera Firmado la Paz

Telegrama especial.
SAN LUIS POTOSI, Mayo 23.

El tren procedente de esa capital fué detenido en la estación de Rincón. El boletín que se ha fijado en la oficina ferrocarrilera de aquí, dice que no hay tren para México. Se rumora que Cándido Navarro fué quien detuvo el convoy. Aquí se tienen ciertos temores, porque se dice que los rebeldes tal vez lleguen á bordo de los trenes.

EL CORRESPONSAL.

DETENIDO EN RINCON.

Telegrama especial.
SAN LUIS POTOSI, Mayo 23.

Confirmo mi telegrama anterior. El tren que venía de la metrópoli fué detenido en estación Rincón, y el procedente de Laredo se ha quedado en esta ciudad. Según informes fidedignos, se sabe que hay orden de Navarro para que no corra ningún tren entre Ciudad González y San Luis.

Se dice que si para las cuatro de la tarde de hoy no se reciben órdenes en contrario, el tren que está en Rincón regresará á González para que los pasajeros tomen alimentos en la estación de San Felipe, cerrada hoy por Cándido Navarro, quien se llevó al jefe de estación y á un conductor en un tren de balastre que tiene á su disposición.

Se teme que haga uso del mismo para llegar á esta ciudad, que ha entrado en alarma. Seguiré informando.

EL CORRESPONSAL.

SERA VOLADO.

Telegrama especial.
SAN LUIS POTOSI, 23 de Mayo.

A las cuatro de la tarde de hoy, se formó un tren en esta ciudad para que saliera en lugar del que debió llegar procedente de México y que estaba detenido en Rincón, y que recibió orden de regresar á González para tomar la vía del Central, por lo cual se espera que llegará á San Luis por la vía de Aguascalientes.

(Sigue en la Sexta Plana Col 5a.)

El Tráfico entre México y el Puerto de Veracruz Quedó Interrumpido Cerca de Huamantla

LOS REBELDES DICEN QUE FUE DESTRUIDO EL P. DE METLAC

Cuando ayer fué conocida en México la noticia de que también la línea del ferrocarril á Veracruz había sido destruida, causó una sensación enorme, porque actualmente son muchas las familias que se dirigen á ese puerto para embarcarse rumbo á Europa.

El tren que salió para el puerto anteayer por la mañana, llegó á esa ciudad sin contratiempo, pero el que salió ayer por la noche se supo aquí había sido detenido en el kilómetro 163 y 1/2, cerca de Huamantla, sin que se conocieran detalles, porque casi al mismo tiempo que se interrumpió la línea, fueron cortados los hilos telegráficos.

El tren que salió hoy en la mañana, en virtud de la citada interrupción, tuvo que detenerse en Apizaco, de cuyo lugar regresaron varios de los pasajeros en otro tren que salió de ese lugar; algunos de ellos se quedaron allí, en la esperanza de que se reanudara el servicio.

Cómo fué el Descarrilamiento

Ayer por la noche, á horas muy avanzadas, celebramos una entrevista con varios de los pasajeros que iban en el tren que salió anteayer por la noche de aquí y que fué el descarrilado en el lugar citado.

No Tenemos Orden de Suspender las Hostilidades

Ante el terror natural de todos los pasajeros, el cabecilla les explicó que ningunos de ellos eran bandidos y que solamente habían detenido el tren, porque pensaban interrumpir la comunicación, pero que no les causarían ningún mal á nadie ni los despojarían de lo que llevaban. Preguntó si llevaban pistolas, diciéndoles que era lo único que les pedían, pero que las entregaran solamente los que tuvieran voluntad de hacerlo.

Viendo la buena disposición manifestada por el jefe rebelde, alguno de los pasajeros le preguntó por qué continuaban las hostilidades, no obstante que estaba en vigor un armisticio general para toda la República, y que, además, hasta se habían ya firmado los tratados de paz; á lo que contestó Solís que de ello no tenían ninguna noticia, que ellos no habían recibido ninguna orden de Madero en ese sentido.

Detenidos hasta las 11 y media de la Mañana

Nuestros entrevistados dicen que la partida no pasaba de sesenta hombres, cuyo jefe era Entilio Caloca; su segundo era Eugenio Solís.

A unas americanas, que, presas de terror, ofrecieron el dinero que llevaban, les fué devuelto y á ninguno de los pasajeros le quitaron nada.

En la imposibilidad de avisar á la estación de Apizaco que mandaran un tren de auxilio, por la oposición de los rebeldes y por la falta de comunicación, fué preciso esperar hasta la mañana siguiente, cuando después de muchos ruegos y haciéndoles

(Sigue en la Sexta Plana Col. 2a.)

No Llegó Ayer el Convoy de Cuernavaca

Telegrama especial.
CUERNAVACA, Mayo 22.

El tráfico ferrocarrilero para México ha quedado suspendido. Los trenes del Central que van rumbo al Sur están en poder de los rebeldes, quienes dicen que garantizan la seguridad de los pasajeros, no así en el Norte, porque ignoran la situación que prevalezca más allá del Ajusco.

El señor Ramón Oliveros, fué nombrado Presidente Municipal. Han quedado abolidas las Jefaturas Políticas y la gendarmería ha sido reorganizada y aumentada. Los archivos públicos han permanecido intactos.

UN RASGO DE MIRANDA.

Se refiere un rasgo del jefe rebelde Miranda. Un individuo que ha vivido siempre á la sombra del Gobierno, vituperó al general Díaz, para elogiar á ellos. Miranda que estaba presente le dijo: "Respete al general Díaz, admirando su patriotismo. Particularmente lo estimo; el país le debe muchos servicios."

Los rebeldes han recogido gran cantidad de armas y municiones que abandonaron las fuerzas del Estado al evacuar la plaza.

EL CORRESPONSAL.

Informe del Sr. Robles Domínguez

P. A. para EL IMPARCIAL.
CIUDAD JUAREZ, Mayo 23.—Francisco I. Madero, jr., recibió hoy un telegrama de Alfredo Robles Domínguez, enviado especial de paz en la ciudad de México, informándole que el Vicepresidente Corral ya había ofrecido su renuncia.

La noticia parece indicar que la renuncia del Vicepresidente será antes que la del Presidente Díaz, y se espera que ésta tenga lugar hoy ó mañana. Al renunciar el Presidente Díaz, Madero y sus acompañantes inmediatamente saldrán para la ciudad de México, en donde hablarán con el señor de la Barra respecto á la reorganización política de México

SUFRAGIO EFECTIVO

DIARIO DEL HOGAR

FUNDADO POR FILOMENO MATA EN 1873

NO-REELECCION

Año XXX-Núm 10.737 | Registrado por 3a. vez como artículo de 2ª clase el 28 de Marzo de 1911. | México, Miércoles 24 de Mayo de 1911 | Registrado por 3a. vez como artículo de 2ª clase el 28 de Marzo de 1911. | Tomo 47.-Núm. 88

Hoy renunciará el General Díaz

Inmediatamente se hará cargo de la Presidencia el Señor de la Barra

El nuevo Gabinete.-El Gral. Reyes vendra á México.-Los representantes del Japón y de China.-El Cuerpo Diplomatico y el Gral. Diaz.-La entrada del Sr. Madero sera triunfal.

Las noticias del "Diario del Hogar" se van confirmando una por una

Anunciamos que el Gral. Díaz expediría un manifesto á la Nación y dos días después el pueblo mexicano lo leía en las esquinas, aunque sin interés, porque no vió en él franqueza ninguna.

Después, anunciamos la toma de C. Juárez, y el mismo día cayó en poder del Ejército Libertador, poniéndose en ridículo los periódicos ministeriales que declararon pontificalmente que era una plaza inexpugnable.

Dias después, cuando esos periódicos querían volver lo blanco negro, diciendo que el presidente no renunciaría sino hasta dentro de 4 ó 5 meses, el "Diario del Hogar" dijo que sólo le quedaban diez díaz al Presidente de la Republica para renunciar.

Por último, cuando esos periódicos anunciaban que el Gral. Díaz se quedaría en México, entrado á la vida privada, nosotros dijimos que ya había preparado su viaje para marcharse al extranjero acompañado de familia.

Como se ve, nuestras noticias se han confirmado plenamente, pues hoy presentará su renuncia el Sr Gral. Díaz como Presidente de la República.

Una vez aceptada, el Sr. de la Barra se hará cargo inmediatamente del alto puesto y al día siguiente prestará la protesta de ley.

La renuncia del Sr. Corral

Ha llegado ya á México la renuncia del Sr. Ramón Corral, en su calidad de Vice-Presidente de la República.

Llegó antes de ayer por correo para que hoy también se dé cuenta con ella.

La Cámara se verá hechida de gente, pues todo el mundo quiere estar allí para ver si hay discusión y conocer los términos de las dos renuncias. antes de que sean conocidas por la prensa.

El nuevo Gabinete

He aquí el Gabinete del Sr. de la Barra:

RELACIONES Se lo reserva el mismo futuro Presidente, pero despachará auxiliado del Sub-secretario Lic. Bartolomé Carbajal y Rosas.

GOBERNACION: Lic. Dn. Emilio Vázquez Gómez.

JUSTICIA: Lic. Rafael Hernández. Fué propuesto ese Ministerio al Lic Manuel Vázquez Tagle, pero por sus enfermedades no aceptó el honor que se le hacía.

COMUNICACIONES: Ingeniero Manuel Bonilla.

FOMENTO: Licenciado Manuel Calero.

HACIENDA: Don Ernesto Madero.

INSTRUCCION PUBLICA: Dr Francisco Vázquez Gómez.

GUERRA: General Eugenio Rascón, actual Comandante Militar

Nosotros habíamos publicado ya el nombre del Sr Rascón, como probable candidato al Ministerio de la Guerra; más debemos decir que el nombramiento no ha caído bien, pues es un militar que no conoce nada de la ciencia moderna de la guerra y, por otra parte, es sabido de todo el mundo que es un protegido del Sr. Pineda, uno de los jefes del funesto partido científico.

El ejército, lejos de mejorar, irá para atrás, porque repetimos, que el Sr. Rascón *no es un hombre de iniciativa ni un soldado de la época.*

Sabemos que el Divisionario Don Bernardo Reyes, ha dado seguridades de que al venir á México será para cooperar con el nuevo Gobierno en el restablecimiento de la paz y de que no se mezclará en lo más mínimo en la política.

Probablemente, sin que por ello aseguremos la noticia, sus servicios serán utilizados aunque no sabemos en qué forma.

Su hijo, el Lic Rodolfo Reyes, ha regresado á México, pues como la prensa informó, fué á la Habana para recibir al señor su padre.

Ya informaremos con la oportunidad debida si el citado General Reyes viene á México ó bien de la Habana se regresa á Europa.

Sospechamos que será llamado á esta Capital

Los sucesos de Torreón

Los informes que publicó el "Diario del Hogar" en su número de ayer, referente á que en la toma de Torreón murieron 206 súbditos chinos, de graciadamente se han confirmado plenamente.

Según nos dijo ayer el Secretario de la Legación, que estuvo en la Secretaría de Relaciones con el Encargado de Negocios del Imperio de China en México, los informes que hasta hoy han recibido indican que el número de víctimas de la Colonia China, asciende de 224 á 300 y el de japoneses á 7.

Nos dijo el Secretario chino que tres telegramas han recibido respecto á las desgracias ocurridas en Torreón; uno del Sr Wog Chou Kin C. Porfirio Díaz, en que asienta que asienta que fue on muertos por los rebeldes ó el populacho, 224 súbditos. El Sr Wong Kon, de Salinas, Coahuila, confirma el informe anterior y el Sr. Woo Lanfo de Aguascalientes, telegrafía que los muertos chinos ascendieron á trescientos y además perecieron siete japoneses.

Los diplomáticos piden informes

Ayer por la mañana se presentaron á la Secretaría de Relaciones los dos diplomáticos representantes del Imperio del Sol Naciente, y el de China, presentando personalmente una nota al Sr. Ministro en que piden informes respecto á esas desgracsas.

El Sr. Ministro del Japón ha dicho que no tiene telegrama alguno que se le dice que siete súbditos del Japón murieron, pues que esos informes los vió publicados en un periódico y además en los telegramas del diplomático chino.

Aun no recibe el Sr. Ministro de Relaciones noticia de las autoridades de Torreón, ni tampoco del jefe de las armas que evacuó la plaza, pues las comunicaciones telegráficas están interrumpidas y no ha sido posible obtener la confirmación de esas desgracias. Sin embargo, la Secretaría de Relaciones se ha valido de la de Guerra, para que ésta le diga la verdad de lo sucedido á fin de ponerlo en conocimiento de los diplomáticos referidos.

Los chinos toman las armas

Por los informes que nosotros hemos adquirido, sabemos que alguien á quien creyeron los chinos de Torreón, bien informado y honorable, les hizo creer que los revolucionarios iban saquear su Banco y sus casas de comercio.

Muchos de los miembros de la Colonia China resolvieron defenderse y al efecto pidieron armas las que se les dieron no sabemos por quien.

Cuando las tropas federales evacuaron la plaza, el populacho, libre de toda presión, empezó á escandalizar y al pasar por la calle en donde está la institución bancaria, fué recibida á balazos por los chinos por lo que, enfurecido el pueblo se avalanzó contra sus agresores entablándose una muy encarnizada lucha, en la que hubo muchos muertos mexicanos y la mayor parte de los chinos que empuñaban las armas.

Lo que ignoramos es si con los chinos estarían los siete japoneses de que se habla, ó bien fueron atacados en las calles por las turbas furiosas confundiéndolos con los chinos que dispararon y mataron á buen número de mexicanos.

Estos son los informes que tenemos á ese respecto, por supuesto sujetos á ratificación ó rectificación, porque repetimos que las comunicaciones están interrumpidas con el Norte.

Los científicos se van.

Un verdadero exodo científico está ocurriendo en estos momentos en la Capital.

En estos días saldrán para el extranjero, varios de los que fueron afortunados durante los treinta años de reinado, en cuyo plazo tuvieron en sus manos los grandes negocios y la dirección de la mayor parte de los asuntos políticos de la República, los cuales manejaron á su antojo

Van á disfrutar de las pingües ganancias que obtuvieron y á preparar sin duda alguna un plan diabolico para volver á tener entre sus garras á la Nación que por tanto estuvieron explotando.

En estos días saldran el eje de diamante don Rosendo Pineda, alma del partido; don Norberto Núñez, y días después el Sr. Limantour y por ese temor irán saliendo don Miguelito Riba, representante de más de diez poderosas compañías, Diputado, etc., etc.

Entrega de estandartes.

Los estandartes de los Clubs políticos que fueron pisoteados por los esbirros de Castro y Chávez el día 11 de Septiembre de 1910, en el Paseo de la Reforma, en presencia de muchos extranjeros que vinieron á pasar las fiestas del Centenario, los estandartes desgarrados por la soldadesca de aquellos *malos jefes de policía*, han empezado á ser entregados á las respectivas sociedades que los están reclamando.

Entre esos estandartes están los de los Clubs políticos, "Benito Juárez," "Patria y Libertad," "Melchor Ocampo;" "Joseja Ortiz de Domínguez," "Mártires de Río Blanco," "Club Político Hidalgo," y otros.

Damos aviso á nuestros correligionarios para que pasen al Juzgado á recoger aquellas reliquias mancilladas por la tiranía pues mañana serán testigos mudos del principio de la lucha por la libertad.

Preparativos para recibir al Sr. Madero.

No podemos contestar de madera precisa, el día en que el Sr. Madero salga de C. Juárez rumbo á México.

Estamos seguros de que estará aquí para el día 5 del entrante Junio, excepto si se presenta algún incidente por el cual se vea precisado á retardar su viaje por algunos días mas, pero creemos que no pasará del día 8.

El señor Antonio Cordero y Osio, ha hecho cinco mil botones con el retrato del señor Madero, botones que obsequiará entre los distintos clubs políticos y entre el pueblo, la víspera y el día de la recepción.

Se cree que el señor Madero saldrá de Ciudad Juárez tomando la línea de Eagle Pass para llegar á Torreón. Ya informaremos en su oportunidad si cambiase de parecer.

La línea del Mexicano fué cortada.

Hace tres días que la línea del Ferrocarril Mexicano fué cortada adelante de Huamantla y los pasajeros tienen que trasbordarse para ir y venir de Veracruz.

Por supuesto que ha habido trastornos como se comprenderá, y los consiguientes retrasos.

Hemos sabido que los rebeldes se apoderaron de Otumba, llegando ayer á Tlaguiza, hacienda que está cerca de la estación de Teotihuacán.

Por el informe que dió el jefe de la avanzada, supimos que ayer tomarían á las 5 p. m. Texcoco, del mismo Estado de México.

Otumba, Teotihuacán, etc,, fueron evacuados por los rurales desde hace días.

Club político "Paz y Unión"

Va á formarse en esta capital, un club político dependiente del formado en Morelia, con el nombre de «Paz y Unión».

Este Club sostendrá la candidatura del señor Dr. Miguel Silva, actual Gobernador del Estado de Michoacán, por nombramiento de la Legislatura local.

Consejo de Ministros

Ayer, poco antes de medio día, hubo un Consejo de Ministros en la casa del Sr. General Díaz, para dar cuenta con los tele

[Sigue en la 4a. plana.]

La solución de continuidad en el Gobierno de la República

1876-1911

Las últimas negociaciones de paz llevadas á cabo en C. Juárez, entre el delegado del General Díaz, Lic. Carbajal, D. Francisco y los comisionados de los revolucionarios, deben haber pasado estos últimos la PENA NEGRA para buscar la solución, calabazando la administración derrocada y la que surge en virtud de la revolución Anti reeleccionista triunfante.

Me ha tocado en suerte la dolorosa pena de asistir en Noviembre de 1876, al entierro de la administración Lerdo de Tejada, y en Mayo de 1911 á la de la administración Díaz.

Solo que en 1876 la revolución tuxtepecana no dejó solución de continuidad con el gobierno derrocado. Así lo expresó el Jefe de la revolución triunfante, por decreto de 28 de Noviembre del mismo año.

El Plan de Tuxtepec, reformado en Palo Blanco, decía en su artículo 6o—"EL PODER EJECUTIVO, SIN MAS ATRIBUCIONES QUE LAS MERAMENTE ADMINISTRATIVAS, SE DEPOSITARA, MIENTRAS SE HACEN LAS ELECCIONES EN EL PRESIDENTE DE LA SUPREMA CORTE DE JUSTICIA ACTUAL, O EN EL MAGISTRADO QUE DESEMPEÑE SUS FUNCIONES, SIEMPRE QUE UNO U OTRO, EN SU CASO, ACEPTE EN TODAS SUS PARTES EL PRESENTE PLAN Y HAGA CONOCER SU ACEPTACION POR MEDIO DE LA PRENSA, DENTRO DE UN MES, CONTADO DESDE EL DIA EN QUE EL MISMO PLAN SE PUBLIQUE EN LOS PERIODICOS DE LA CAPITAL. EL SILENCIO O NEGATIVA DEL FUNCIONARIO QUE RIJA LA SUPREMA CORTE, INVESTIRA AL JEFE DE LAS ARMAS CON EL CARACTER DE JEFE DEL EJECUTIVO."

Esto tuvo en cuenta el general Díaz en el referido año de 1876, y que se hizo valer en las conferencias de "La Capilla" con el honorable Sr. Lic. D. José M. Iglesias, á la zasón Presidente de la Suprema Corte de Justicia.

No quedó en pié entonces, ningún poder de los tres que componen el sistema democrático de Gobierno, y tuvo que convocarse al pueblo á elecciones generales, por decreto de 23 de Diciembre de 1876 cuyas elecciones deberían verificarse los días 28 de Enero y 11 de Febrero, debiendo instalarse el Cuerpo Legislativo el 12 de Marzo, cosa que no se pudo verificar sino hasta el 1o de Abril del propio año en virtud de lo perentorio del plazo.

En la apertura del Cuerpo Legislativo, el general Díaz produjo un mensaje luminoso y patriótico, del que tomamos los siguientes conceptos que encerraban toda una promesa.

"LA REVOLUCION QUE FELIZMENTE ACABA DE CONSUMAR EL PUEBLO MEXICANO, HABRIA SIDO UNA IRREPARABLE DESGRACIA PARA LA REPUBLICA, SI LIMITANDOSE A DESTRUIR LA ADMINISTRACION EXISTENTE ENTONCES, HUBIERA DESCUIDADO LOS MEDIOS DE RECONSTRUIR EL EDIFICIO CONSTITUCIONAL PERO, MUY AL CONTRARIO, EL PLAN POLITICO QUE FUE LA EXPRESION DE SUS PRINCIPIOS Y TENDENCIAS, IMPUSO AL ENCARGADO DEL PODER EJECUTIVO, EL DEBER DE CONVOCAR AL PUEBLO AL MES DE OCUPADA LA CAPITAL, PARA QUE ELIGIESE LAS PERSONAS EN QUIEN DEBIA DEPOSITARSE EL PODER FEDERAL EN SUS DISTINTOS RAMOS: Y A AQUEL PRECEPTO, A SU FIEL Y EXTRICTA OBSERBANCIA Y A LA SOLICITUD DEL PUEBLO SE DEBE HOY VUESTRA PRESENCIA EN ESTE LUGAR."

"VUESTRA REUNION, CIUDADANOS DIPUTADOS, ES UN HECHO FAUSTO, ELLA PONE EL CIMINETO DE LA OBRA NUEVA QUE LA REVOLUCION QUISO LEVANTAR; CIMIENTO SIN EL CUAL NADA SOLIDO Y DURADERO PUEDE HACERSE; ELLA ALIGERA LA CARGA DE MULTILES DEBERES, QUE PESAN SOBRE EL EJECUTIVO; ELLA ACALLA LOS RUMORES MALICIOSOS QUE, ESCUDADOS POR NUESTRAS LIBERALES LEYES, SE PROPALAN POR LA PRENSA, QUERIENDO INFUNDIR AL PAIS LOS TEMORES DE UNA DICTADURA; ELLA *EN FIN FORTIFICA LA CONFIANZA EN LOS ANIMOS, DEMOSTRANDO CON EL INCONTESTABLE AGUMENTO DE LOS HECHOS, QUE COMIENZA YA* EL IMPERIO DE LA CONSTITUCION Y DE LAS LEYES.

"UNA DE LAS PROMESAS MAS SOLEMNES QUE LA REVOLUCION CONSIGNO EN SU PLAN POLITICO FUE LA DE QUE, EN LO SUCESIVO TENDRIA EL CARACTER DE LEY SUPREMA LA "NO REELECCION" DEL PRESIDENTE DE LA REPUBLICA, Y GOBERNADORES DE LOS ESTADOS. *ME ES GRATO C. C.* DIPUTADOS, TOMAR EL UNICO PARTICIPIO QUE ME ES LICITO, EN EL CUMPLIMIENTO DE ESA OBLIGACION CONTRAIDA CON EL PAIS, REMITIENDOOS COMO LO HARE ANANA, POR CONDUCTO DE LA SECRETARIA DE GOBERNACION, LA INICIATIVA CORRESPONDIENTE. TOCA AL PODER LEGISLATIVO DE LA UNION Y A LOS LEGISLADORES DE LOS ESTADOS, ELEVAR ESE PENSAMIENTO AL RANGO DE PRECEPTO CONSTITUCIONAL."

En efecto, el 1o de Abril de 1878 fué elevado al rango de ley la "No Reelección", después de haber sido aprobada por la Legislatura de los Estados. Habiéndose señalado el 5 de Mayo del mismo año para publicarlo por Bando Nacional.

.....

.....

(Sigue en la 4ª página.)

PILSNER"
"TOLUCA"
MAS SANA Y AGRADABLE

EL IMPARCIAL

DIARIO DE LA MAÑANA

FLOREINE
CREMA de BELLEZA
Suaviza - Refresca
Perfuma la Piel
HEMEROTECA NACIONAL
HACHARD - BETHUNE - PARIS
EMILIO MANUEL & Co
Av. 16 de Sptbre. 65, Mexico, D.F.
SAN ILDEFONSO
MEXICO, D. F.

omo XXX.—Núm. 6,261

Para la publicación de anuncios y réclames, dirigirse á B. y G. Goetschel, Av. 16 de Septiembre 10. Sus agentes en Europa la Societé Mutuelle de Publicité, 14 rue de Rougement.—Paris (9e.)

México, D. F.---Jueves 25 de Abril de 1911.

SUSCRIPCIONES.
Por un año.....$ 12.00
Por seis meses..... 6.00
Por tres meses..... 3.00

6 PAGINAS, VALEN 2 CVOS.

OS GRAVES DESORDENES REGISTRADOS AYER EN LA CIUDAD

Y SERA PRESENTADA LA RENUNCIA DE LOS SRES. PRESIDENTE Y VICEPRESIDENTE DE LA REPUBLICA

El señor licenciado don Francisco L. de la Barra anunció ayer en la tarde á un repórter de EL IMPARCIAL que el señor Presidente de la República renunciará hoy ante la Cámara de Diputados. A la renuncia del señor Presidente de la República acompañará la que hace también de su puesto el señor don Ramón Corral. Estas dos renuncias serán tramitadas desde luego.

El señor licenciado de la Barra lamentó ayer en la noche que se hubieran registrado algunas manifestaciones callejeras. "La renuncia del señor Presidente será presentada mañana á la Cámara," nos dijo, "y el pueblo, en momentos tan grandes como solemnes para nuestra historia, debe guardar la mayor compostura, conduciéndose como siempre se ha conducido, esto es, con innegable patriotismo."

Nuestro entrevistado hablaba con un sello marcado de patriotismo. No desea el señor licenciado de la Barra que la transición política motive desórdenes ó discordias.

Siguió diciéndonos en el curso de la entrevista: "Ajustada la paz, marcado un camino para la marcha de la República, la democracia sana y fuerte debe esperar tranquila el momento en que podrá en los comicios votar por el candidato que responda á sus aspiraciones. Para que llegue cuanto antes ese momento, unámonos todos en un mismo sentimiento de amor á la Patria, á la paz y al progreso.

"Los mexicanos debemos dar muestras en estos momentos de que somos conscientes trabajadores en la grande obra á que debemos consagrar todas nuestras energías; cedan las armas á los dictados de la razón, que hoy nos enseña el camino para conquistar el bien deseado; el reinado de la justicia por medio de la ley, sin acudir nunca á medios censurables que sólo pueden traer como resultado pavoroso el desprestigio y la ruina del país."

AMNISTIA DE OS POLITICOS EL SENADO

NADO APROBO LLA- A LOS SUPLENTES

le las sesiones de ayer y an- e la Cámara de Senadores, en- s puntos de relativo interés de cuestiones de actualidad te.

yer, una comisión de Dipu- signada al efecto, fué pre- ante el Senado con el cere- le estilo, después de lo cual tado que la presidía expuso nes que la Cámara Popular omado en consideración para el proyecto de ley que con- amnistía á los individuos que on procesados ó sentenciados delitos de sedición ante los es Federales; é hizo la en- l expediente.

nador Vicepresidente contes- l Senado de la República que- puesto del informe rendido Presidente de la Cámara de os, y que tendría en cuenta ortantes razones al ocuparse solución del asunto, al cual preferente atención.

dece que hubo la Comisión ámara de Diputados, el Se- ríquez hizo uso de la pala- una moción: dijo que el Se- puesto del informe rendido ecretario de Gobernación en de ayer, acordaba manifes- eñor Presidente de la Repú- e estima en su alto valor el to patriótico que ha inspi- determinación de renunciar ado cargo, en que tantos y ides servicios ha prestado á n.

ióse tal moción por votación .

sesión de ayer, el Senador so presentó la siguiente pro- que fué aprobada con dis- trámite:

se á los C.C. Senadores que ente faltan á las sesiones, á urran á ellas, y de no hacer- del tercer día, llámese á los os suplentes.

ER PRESENTARON SU RENUNCIA S MIEMBROS DEL GABINETE

TODOS LES FUE ACEPTADA SU DIMISION

binete del señor Presidente epública. General don Porfi- presentó ayer su renuncia Ministro de Relaciones, se- ciado don Francisco de la

uncia les fué aceptada á los , suplicándoles únicamente que continuaran en sus puestos hasta el día de la toma de posesión del nuevo Gabinete.

El señor licenciado de la Barra ha telegrafiado á los Ministros del nuevo Gabinete, que se hallan ausentes, pidiéndoles que vengan á la capital en el menor tiempo posible.

AVE ESCANDALO EN GUADALAJARA

a especial.
AJARA, Mayo 23. (Retra-

la tarde, á las cinco, fue- as en diversos parajes pú- pias del telegrama que el se- tario de Gobernación diri- ñor Gobernador del Estado, el Cuesta Gallardo, dándole haber sido firmada la paz. oticia causó gran regocijo on tal motivo, las campanas mplos se echaron á vuelo y izó una manifestación que las principales calles llevan- úsica. Todos los que compo- élla, no cesaban ni un mo- aclamar á la paz.

ocho y media llegó la multi- te al Palacio de Gobierno, ramas y banderolas, regis- allí un incidente desagrada- ha causado profunda impre-

rales de Jalisco daban guar- Palacio de Gobierno, cuan- rovimarse los manifestantes, se dejaron escuchar dos tiros, seguidos de otros muchos, disparados entre la multitud. Esta fué presa de un pánico indescriptible. Todos los manifestantes huyeron, refugiándose en los cubos de los zaguanes y en las ventanas.

Despejada que hubo quedado la vía, se vió que habían sido muertos seis hombres y dos mujeres, resultando otros muchos manifestantes heridos. Las autoridades han prohibido el paso por el jardín y frente á Palacio, en donde se encuentran en estos momentos el señor Gobernador Cuesta y el Jefe Político, haciendo las averiguaciones del caso.

Hay grande alarma entre los vecinos y varias patrullas recorren la ciudad para conservar el orden, en caso de que se intente alterarlo.

Algunas balas destruyeron los cristales de los aparadores de los portales. Hasta el momento se ignora quién dió la orden de hacer fuego contra los manifestantes.

EL CORRESPONSAL.

EL ARMISTICIO Y LA PAZ FUERON VIOLADOS EN SEIS ESTADOS DE LA REPUBLICA

P. A. para EL IMPARCIAL.

EL PASO, Texas, Mayo 24.—El Lic. Carbajal hizo hoy representaciones á Francisco I. Madero, jr., debido á que el armisticio y el convenio de paz han sido violados en seis Estados de la República. Se sugiere que Madero dé orden para que sus fuerzas cooperen con los federales para la supresión de los desórdenes.

La Agencia Provisional

P. A. para EL IMPARCIAL.

WASHINGTON, Mayo 24.— La Agencia Confidencial del Gobierno provisional de México se ha clausurado, probablemente para siempre, con la partida del señor Vasconcelos para San Antonio, rumbo á la ciudad de México.

El Gral. García Cuéllar se Retira

P. A. para EL IMPARCIAL.

CIUDAD JUAREZ, Mayo 24.— Al tener noticias de que el Coronel Samuel García Cuéllar, que peleó contra Madero en Casas Grandes, tenía intenciones de retirarse del ejército, el señor Madero le telegrafió diciéndole: "El país necesita de los servicios militares de hombres como usted, y yo tendré mucho gusto en que permanezca en servicio activo."

Un Americano Asesinado

P. A. para EL IMPARCIAL.

WASHINGTON, Mayo 24.—Hoy se dieron instrucciones al cónsul americano en Tampico, señor Miller, para que haga investigaciones con motivo del asesinato del ciudadano americano Samuel Hady, ocurrido en la Colonia de los Plátanos, México. Dichas instrucciones fueron enviadas por el Departamento de Estado. Hady fué muerto el 18 de Mayo, pero hasta ahora no se han podido obtener en Washington detalles del asesinato.

Llamamiento al Dr. V. Gómez

P. A. para EL IMPARCIAL.

SAN ANTONIO, Texas, Mayo 24.

El doctor Vázquez Gómez, jefe del servicio diplomático de los revolucionarios de México, recibió esta noche mensajes urgentes de la ciudad de México, en que sus parciales lo llaman para que asegurara al pueblo que la paz ha sido firmada. El doctor Vázquez Gómez saldrá de San Antonio el viernes por la mañana. Ha recibido noticias de que el pueblo, al tener noticia de los encuentros habidos al Sur de San Luis Potosí, se niega á creer que la paz se ha declarado.

Se predice que sólo —— presencia tranquilizaría los ánimos.

Mensaje á los Jefes Rebeldes

El doctor Vázquez envió hoy mensajes á los jefes rebeldes de los Estados de Sinaloa, Sonora, Chihuahua, Coahuila, Nuevo León, Tamaulipas, Zacatecas, Yucatán y Oaxaca, ordenándoles que presten garantías á las vidas y propiedades de los habitantes. También se comunicó con sus amigos en las capitales de varios Estados, instándolos para que convoquen inmediatamente las legislaturas y se nombren Gobernadores provisionales.

Hernández Rumbo á México

Ernesto Madero telegrafió de Monterrey, al doctor Vázquez Gómez, diciéndole que el licenciado Rafael Hernández, uno de los mediadores amistosos en las negociaciones de paz, cuyo nombre se había mencionado para ocupar el Ministerio de Justicia en el nuevo Gabinete, ha salido de Monterrey para la ciudad de México.

El doctor Vázquez Gómez, cree que ésto indica que el señor Vázquez Tagle, abogado de la ciudad de México, no ha aceptado la cartera de Justicia y que ésta le ha sido ofrecida al señor Hernández.

ULTIMAS NOTICIAS DE LA REVUELTA

La Situación en Pachuca

Un extranjero recién llegado de Pachuca, ciudad que aún permanece bajo el poder de las fuerzas rebeldes comandadas por Gabriel M. Hernández, manifestó á uno de nuestros noticieros que aquella ciudad se encuentra en absoluta calma.

Los comerciantes y demás vecinos extranjeros han izado en sus casas las banderas de sus naciones respectivas; los globos de los focos del alumbrado, hechos pedazos por el populacho amotinado, han sido sustituídos, y la ciudad ya no está á oscuras. La persecución de ladrones y bandoleros ha continuado tanto en los alrededores como en el mismo seno de la ciudad, y tras un breve interrogatorio, son pasados por las armas todos á cuantos se aprehende y resultan culpables.

—Tal es el terror que esta disposición ha infundido en el pueblo—nos decía nuestro entrevistado—que se ha dado el caso de que las patrullas rebeldes encuentren, tirados en la calle, objetos de valor que habían sido robados, tales como relojes, prendas de vestir y aun armas. Como las casas del bajo pueblo son cateadas á menudo, los ladrones procuran á todo trance deshacerse de lo que robaron durante el motín.

Hablando nuestro entrevistado con el jefe rebelde acerca de la probabilidad de que estallase un motín popular en la Ciudad de México, aquél le dijo que si tal sucediera, él marcharía con su gente á esta ciudad, se uniría á las fuerzas del Gobierno y lucharía hasta sofocar el movimiento.

Asesinaron á las Autoridades

Telegrama especial.

OAXACA, Mayo 22. Recibido el 24.

Circula aquí el rumor de que las autoridades que habían puesto los rebeldes en Pinotepa Nacional, cuando se apoderaron de la población, fueron asesinadas por individuos de allí, ignorándose la causa de ello. Se dice, sin embargo, que obedecía á que exigieron dinero que se negaron á entregarles.

Ya me ocupo de adquirir detalles, para comunicarlos inmediatamente.

EL CORRESPONSAL.

Hacienda Asaltada

Correspondencia Especial.

APASCO Mayo 24.

El día 20 de los corrientes, se presentó en la Hacienda de Tenguedó Est. de Hidalgo, una partida de prófugos de la prisión de Tula, quienes, al asaltar la hacienda referida, despojáronla de una gran cantidad de caballos y dinero, huyendo en seguida á otras haciendas cercanas de Ulapan y Temanalco, para seguir cometiendo depredaciones.

La partida iba encabezada por Guadalupo Anaya, y se componía de 36 hombres, muy mal armados, y á los cuales no se les opuso resistencia por evitar mayores atropellos.

Al fin, el día 22, el joven Enrique Ballesteros que se encontraba de paseo en la población de Tequisquiac, en compañía de unos amigos atacó valerosamente á los prófugos mencionados, logrando derrotarlos y quitándoles varias armas y monturas.

EL CORRESPONSAL.

Los Sucesos de Torreón

SALTILLO, Mayo 23.

Personas que acaban de llegar de Torreón, informan que el general Lojero, que defendía la plaza, tuvo que evacuarla con sus tropas, debido á que se le agotó el parque, quedándole solamente el destinado á salvas. Los rebeldes tomaron la floreciente ciudad, causando enormes desgracias, volando é incendiando varios de los más hermosos edificios y cometiendo otros desmanes.

Se dice que quedaron muertos doscientos veinticuatro chinos, entre ellos los principales dueños del Banco Chino de Torreón

EL CORRESPONSAL.

LA SITUACION EN HERMOSILLO ES DESESPERADA

CANANEA FUE OCUPADA SIN DISPARAR UN TIRO

Correspondencia especial.

HERMOSILLO, Sonora, Mayo 15.

Ayer empezaron á correr rumores en ésta de que el mineral fronterizo de Cananea había sido tomado por las fuerzas insurrectas, mandadas por Juan Cabral. Diversas fueron las especies que á esto respecto circularon; por fin, á la una de la tarde, telegramas particulares procedentes de Nogales, pusieron á la población al tanto de que Cananea había sido tomada sin haber sido disparado un solo cartucho, y que la guarnición federal que la resguardaba había evacuado la plaza con todos los honores militares; que el Presidente Municipal Arnold, el Tesorero Lucas B. Rodríguez y otros funcionarios públicos, habían abandonado sus puestos respectivos y acababan de llegar á Nogales.

La situación en que se encuentra esta ciudad es desesperante; la comunicación con el Norte del Estado ha estado interrumpida varios días: hasta ayer salió el primer tren para Nogales, y en él se fueron muchas de las principales familias hermosillenses, entre ellas todas las Camou, Gilly y May, de la colonia francesa. Salido el tren, se supo que los insurrectos habían incendiado los puentes que existen entre las estaciones Santa Ana y Llano, viéndose los emigrantes, por tal motivo, obligados á quedarse en Llano, punto de poquísimos recursos y sin ninguna defensa.

Los hermosillenses desean que la ciudad se rinda, como Cananea, sin que se desarrollen los horrores de la guerra; mas según parece, pasará lo contrario pues el General en Jefe de la Zona, Luis E. Torres, se prepara para hacer resistencia. Han sido minadas las entradas de la población con fogatas pedreras, y se están construyendo fortificaciones pasajeras.

Los comerciantes celebraron una junta y pidieron al General Torres que rindiera la plaza: el General negóse á ello.

Con tal situación, los habitantes de Hermosillo se encuentran en constante tensión nerviosa; se espera que el combate empiece de un momento á otro, pues la ciudad está rodeada por insurrectos. Varias veces, y por disposición del jefe de las armas, han sido paseadas por las calles cuatro ametralladoras, aumentándose con tal hecho el estado de alarma en que la ciudad se encuentra.

EL CORRESPONSAL.

Llegó el Sr. Pimentel á Salina Cruz

Telegrama especial.

SALINA CRUZ, Mayo 24.

Procedente de Puerto Angel, llegó en la mañana de hoy á esta población el señor Licenciado don Emilio Pimentel, á bordo del vapor "Manuel Herrerías," con el objeto de dirigirse á esa capital.

El distinguido viajero esperará aquí noticias de las condiciones en que se encuentra el camino para continuar la travesía, pues se tienen noticias que en varios puntos del mismo han aparecido algunos rebeldes, que aquí eran esperados desde anoche.

La guarnición que hay en esta plaza está lista para la defensa. Sin embargo, se teme que los rumores sean falsos y provengan de algún alarmista.

CORRESPONSAL.

La renuncia del Gobernador del Estado de México

Correspondencia especial.

TOLUCA, Mayo 24.

De la cárcel de Ixtlahuaca se fugaron treinta y siete presos, de los cuales, al querérseles hacer la reprehensión respectiva, murieron siete, según informes particulares.

EL SR. GRAL. GONZALEZ

Como se dice que renunciando el señor General Díaz la Presidencia, renunciará la Primera Magistratura de este Estado el señor general González, ya se habla de varios candidatos probables, todos hijos del Estado, entre ellos se encuentran los señores Eduardo Henkel, Ingeniero Gustavo Vicencio y aún se asegura que el licenciado Andrés Molina Enríquez, que es diputado á la Legislatura local, propondrá su candidatura.

EL CORRESPONSAL.

EL TUMULTO SE INICIO EN LA CAMARA PROPAGANDOSE EN TODA LA CAPITAL

7 MUERTOS Y 40 HERIDOS

Nuestras Oficinas Fueron Atacadas por la Muchedumbre que intentó Poner Fuego al Edificio

La sesión de ayer en la Cámara de Diputados, desde antes que empezara amenazaba ser muy tormentosa. Las tribunas y las galerías estaban llenas de un público partidario de los rebeldes, que esperaban se presentaría la renuncia del señor Presidente de la República y del Vicepresidente. Esto se debía á que algunos periódicos imprudentemente anunciaron que ayer se presentarían estas renuncias, sin tener la seguridad de ello.

Empezó la sesión enmedio del más absoluto silencio. El Presidente Carlos Saavedra ordenó que se leyeran los artículos del Reglamento que prohiben la intervención del público en los debates.

Este trámite exacerbó los ánimos. Empezaron á tratarse diversos asuntos hasta que el diputado Flores pidió dispensa de trámites para que se pusiera á discusión el proyecto referente á las escuelas de instrucción rudimentaria. Cuando el público notó que las votaciones tendrían que ser muy numerosas empezó á silbar, ocasionando que el Presidente manifestara que ordenaría se desalojara el salón si continuaban esas manifestaciones. Estas continuaron y se suspendió la sesión, ordenándose la salida de los concurrentes á galerías y tribunas.

El escándalo que se efectuó fué terrible, todos lanzaban exclamaciones diversas á Madero y la República; los diputados pretendían callar á la multitud sin conseguirlo. El señor Calero, que contaba con las simpatías de los concurrentes, intentó hablar, logrando apenas decir unas cuantas frases. Al fin, viendo el Presidente la imposibilidad de reprimir el escándalo, levantó la sesión. Un buen rato permaneció el público en el interior de la Cámara, hasta que alguien dió la voz de á la calle y salieron prorrumpiendo todavía en gritos de diversa naturaleza. A la salida, algunos de los concurrentes, rompieron los grandes cristales de la Cámara y algunas sillas, organizándose una manifestación, á la que nos referimos más adelante.

En el salón verde de la Cámara se reunieron varios diputados que estuvieron discutiendo, según se nos informó, lo referente á la convocatoria para las elecciones, aunque no fué posible obtener ningún detalle.

En las Calles

El desorden promovido en el recinto de la Cámara de Diputados, degeneró en varios tumultos y manifestaciones callejeras, que tuvieron un fin trágico. Nadie creyó que el clamoreo de una multitud en las calles adyacentes de la Cámara, fuera á producir los resultados sangrientos que ahora se lamentan, pues en los choques que se registraron entre los manifestantes y la policía, hubo algunos muertos y numerosos heridos.

PRINCIPIO DE LA MANIFESTACION

Cerca de doscientas personas fueron las que principiaron la manifestación en la calle del Factor. Lanzando gritos de todo género y vitoreando al leader de la revolución, marcharon hasta la avenida de San Francisco, produciendo un pánico general en las casas comerciales, que inmediatamente ordenaron el cierre de los establecimientos por donde pasaban los manifestantes, pues llegó á temerse un saqueo.

La gritería de la muchedumbre llamaba la atención en el corazón de la ciudad, y como en todos los casos de esta índole, sobró gente del pueblo que se uniera inmediatamente á aquéllos. Al pasar por una casa amplificadora de retratos de la avenida de San Francisco, uno de los individuos que aparecía como leader del grupo, se apoderó de un retrato grande de Francisco Madero y lo paseó en triunfo por sobre las cabezas de sus compañeros. En esta forma continuó la demostración, que iba aumentando á medida que transcurría el tiempo, pues la gente que no tenía ocupación se les unía, por lo que muy pronto se vieron engrosadas las filas por varios miles de gentes.

Entonces se desunió el cuerpo principal, repartiéndose los grupos por diferentes calles de las más céntricas.

ACLAMACION AL SR. DE LA BARRA

Uno de los grupos se fué por la avenida Juárez. Al llegar frente al monumento del Benemérito de las Américas, se detuvieron los manifestantes, y uno de ellos hizo uso de la palabra. Después siguió este grupo rumbo al Oeste, y al pasar por frente al Ministerio de Relaciones Exteriores, sonaron numerosos vivas para el Lic. D. Francisco L. de la Barra.

Entre tanto, el comercio todo había cerrado sus puertas, y muy poca gente transitaba por las calles. El aspecto de la ciudad era triste y denunciador de los grandes y trágicos acontecimientos.

En la Calle de Cadena

Un grupo numeroso de gente se apiñó en las entradas de la calle de Cadena. Fueron llamados violentamente unos pelotones de gendarmes montados y de gendarmes del Ejército, y poco después se presentaron dos compañías del batallón de Zapadores, que desfilaron por la calle llevando el arma terciada.

Estos preparativos sofocaron la actitud agresiva de los manifestantes, que insultaban á los gendarmes y lanzaban de vez en cuando diversos gritos subversivos.

En la calle de Cadena estuvieron listos para cualquier emergencia, el señor general D. Samuel García Cuéllar; el Inspector General de Policía, Ing. D. Gonzalo Garita, y varios ayudantes del Sr. Presidente de la República. La actitud de los señores general García Cuéllar é Ing. Gonzalo Garita es muy digna de elogio. Trabajaron con ahinco dando órdenes acertadas y aconsejando prudencia á los gendarmes, á pesar de las duras sátiras que se les dirigían por los tumultuarios.

Mucha gente quedó reunida en las bocacalles en una actitud pudiéramos decir expectante, pues sólo de vez en cuando había algún choque con los gendarmes montados, que tenían cubierto por completo todo el ancho de la calle de Cadena.

FRENTE AL PALACIO NACIONAL

Otro de los grupos disgregados marchó hacia el Palacio Nacional. Advertido el oficial de guardia, de la aproximación de la gente, sacó á los soldados de su mando á la calle y ordenó que prepararan los fusiles. Apenas vieron esto los manifestantes, se retiraron en tropel por las calles adyacentes.

Para cuando llegó la noche el desorden era general en las calles del centro de la ciudad. Numerosos grupos llevando ramas arrancadas de la arboleda de los jardines, y haciendo ruido con hojalatas y palos, recorrían las calles en medio de una gritería desenfrenada.

Numerosos destacamentos de gendarmes del ejército y municipales, salieron de sus cuarteles para patrullar las calles é impedir que se cometieran desmanes.

DESTROZOS A LAS CASAS COMERCIALES

Son incontables las casas comerciales que han sufrido destrozos con los escándalos de anoche. Los manifestantes destrozaron todos los objetos de cristal que encontraron: focos de la luz, anuncios, vitrinas, etc. Estos destrozos se extendieron aún á las calles más apartadas del centro.

Decíamos que divididos los grupos tomaron distintos rumbos; uno de ellos bastante numeroso, pasó por delante de nuestras oficinas á las seis de la tarde, dando gritos subversivos, pero desfilando sin intentar ninguna agresión. Media hora más tarde, otro grupo se estacionó frente al edificio de "EL IMPARCIAL", gritando vi-

Sigue en la 2a. plana, col. 3a.

GRANDES ALMACENES DE ROPA Y NOVEDADES
"EL NUEVO MUNDO," S. A.
MEXICO. APARTADO 254.
Faldas casimir pura lana á $5.50

EL PAIS

DIARIO CATOLICO

Fundador y Director:
TRINIDAD SANCHEZ SANTOS.

Gerente General,
MANUEL LEON SANCHEZ.

MAQUINA DE ESCRIBIR
"UNDERWOOD"
MODELO ULTIMO
El colmo de la perfección. Pídanse catálogo y datos á
CHAS. B. WILLIAMS.
Avenida San Francisco No. 47.
Ambos teléfonos Nos. 1788. Ap. 1872. México, D. F.

AÑO XIII. NUM. 3,746 MEJICO.

Precios de subscripción:
En la capital, un mes.. .. .. .. $ 1.00
En los Estados, seis meses.. .. .. $ 6.00

PRO ARIS ET FOCIS CERTARE

Precios de venta:
Números del día. $0.02
Números atrasados. $0.10

JUEVES 25 DE MAYO DE 1911

Complot en Ciudad Juárez contra el Sr. Madero
Escándalo en la Cámara y desordenes en las calles

GRAN MANIFESTACION FRENTE A LAS OFICINAS DE "EL PAIS"

Quedó constituido ya el nuevo Gabinete que funcionará con el Presidente Sr. de la Barra

Cablegrama exclusivo para EL PAIS
Vía Galveston.

EL PASO, Tejas, 24 de Mayo.—
las reiteradas instancias del se-
or Madero, el señor Lic. D. Ra-
el Hernández, aceptó por fin la
artera de Justicia.

En consecuencia, el Gabinete
on que funcionará el Presidente
terino de Méjico, Lic. D. Fran-
sco L. de la Barra, quedará cons-
uído de la siguiente manera, se-
ún lo comunicó en su oportuni-
ad EL PAIS.

Gobernación: Lic. Emilio Váz-
uez Gómez; Justicia, Lic. Rafael Hernández; Instrucción Pública, Dr. Francisco Vázquez Gómez; Fomento, Lic. Manuel Calero Sierra; Comunicaciones: Ingeniero Manuel Bonilla; Hacienda: Ernesto Madero; Guerra: General Eugenio Rascón.

No se nombra Secretario de Relaciones, sino Subsecretario, al señor Diputado Bartolomé Carbajal y Serrano. La cartera de Relaciones la manejará le Presidente interino ,señor De la Barra.

EL ENVIADO ESPECIAL.

Las autoridades de El Paso á Madero

Cablegrama exclusivo para EL PAIS
Vía Galveston.

EL PASO, Tejas, 24 de Mayo.—
sta tarde á las cuatro, el señor
adero recibirá la visita de las
utoridades civiles de El Paso,
e van á presentarle sus respe-
s y á felicitarlo por haber logra-
la paz decorosamente.

Se juzga de gran significación
ste "rendez vouz", pues signifi-
que los Estados Unidos quieren
ner las mejores relaciones con
s revolucionarios triunfantes.

La vía del Central entre Ciudad
árez y Chihuahua, quedará lis-
el viernes próximo, y ese mis-
o día podrá reanudarse el tráfi-
.

Según todas las probabilidades,
ta será la línea que ocupe el se-
or Madero para ir á Méjico, pero
davía no está decidido que va-
por Chihuahua, pues depende
muchas circunstancias.

Como lo había dicho EL PAIS,
señor Madero saldrá de Ciudad
árez el próximo lunes 29, para
gar á Méjico el jueves 2 de Ju-
o entrante.

EL ENVIADO ESPECIAL

* * *

Otro complot contra el Sr. Madero

Cablegrama exclusivo para EL PAIS
Vía Galveston.

EL PASO, Tejas, 24 de Mayo.—
l ingeniero don Ismael Reyes
ana, que á últimas fechas per-
necía al Ejército Libertador, fué
prehendido el día 20 de los co-
entes por sospechas de que en-
bezara un complot contra el se-
or Madero, en compañía del Ca-
tán García Vigil y un empleado
importancia del Banco Nacio-
l.

Fué nombrado el Consejo de
erra que definiera la respon-
bilidad en que hubieran incurri-
las mencionadas personas y no
biéndose podido probar la cul-
abilidad de ellos, hoy por la no-
e fueron puestos en absoluta li-
rtad, por haber manifestado su
hesión al señor Madero.

La Cámara de Comercio de Her-
osillo se dirigió al señor Made-
para hacerlo saber que el jefe
las fuerzas insurrectas, señor
ampo pedía veinte mil pesos
ara alimentar á sus tropas, que
staban acampadas cerca de di-
a capital, y que en caso contra-
o entraría pacíficamente á esa
aza para tomar lo que necesita-
para sus soldados, ó para co-
ctar esa suma entre los comer-
antes.

El señor Madero contestó que
Cámara puede facilitar los fon-
os necesarios para el abasteci-
iento de esas tropas insurgentes,
que á su tiempo sería reembol-
da de lo que comprobara haber
ntregado.

EL ENVIADO ESPECIAL.



Reclamación por la muerte de Chinos

Cablegrama exclusivo para EL PAIS.
Vía Galveston.

WASHINGTON, 23 de Mayo.—(Retrasado en transmisión.)—Cediendo á las reiteradas instancias de prominentes súbditos chinos, el Ministro Plenipotenciario del Celeste Imperio envió instrucciones al Encargado de Negocios de China en Méjico para que presente una demanda enérgica contra la matanza de asiáticos en Torreón y pida al Gobierno mejicano mayores garantías para los súbditos de Su Majestad Imperial.

El Cónsul americano en Torreón, señor Carother, cablegrafía al Departamento de Estado que el orden se ha restablecido y que los ciudadanos de los Estados Unidos no han sufrido el menor daño en su personas é intereses.

Despachos de El Paso dicen que los magonistas y filibusteros que los acompañan tomaron un punto de la frontera. De allí mismo dicen que se han dado tres casos de tifo en El Paso, por personas que estuvieron en Ciudad Juárez.

Más Telegramas de revolución en la 2a. página

Hoy subirá al Poder el Sr. de la Barra

El señor Ministro de Relaciones Exteriores, Lic. don Francisco L. de la Barra, ha hecho la siguiente declaración, que nos apresuramos á hacer conocer al público:

"El señor General Díaz, presentará hoy su renuncia á la Cámara de Diputados, al mismo tiempo que será remitida á ésta la renuncia del señor Vicepresidente Corral.

"La Cámara nombrará dos comisiones para notificar á D. Francisco L. de la Barra y á D. Porfirio Díaz de lo que acuerde la Cámara.

"A las doce del viernes, haré la protesta de ley, con la solemnidad acostumbrada en estos casos.

"Ajustada la paz, marcado un camino para la marcha de la República, la democracia sana y fuerte debe esperar tranquila el momento en que podrá en los comicios votar por el candidato que responda á sus aspiraciones. Para que llegue cuanto antes ese momento, unámonos todos en un mismo sentimiento de amor á la Patria, á la paz y al progreso.

"Mejicanos, demos muestras en estos momentos de que somos conscientes trabajadores en la grande obra á que debemos consagrar todas nuestras energías; cedan las armas á los dictados de la razón, que hoy nos enseña el camino para conquistar el bien deseado; el reinado de la justicia por medio de la ley, sin acudir nunca á medios censurables que sólo pueden traer como resultado) parovoroso el desprestigio y la ruina del país."

Recepción al Dr. V. Gómez

El "Club Político Fronterizo", en sesión verificada anoche, acordó organizar una gran recepción á su presidente honorario, señor Dr. Francisco Vázquez Gómez, y para el efecto, comisionó á los señores Ernesto Lozano y Alfonso G. Andrade, presidente y secretario de dicho Club, para que á la mayor brevedad presenten un programa que corresponda á las simpatías de que goza el Dr. Vázquez Gómez.

El General Navarro y demás Jefes y Oficiales en Ciudad Juárez quedaron ya libres

Cablegrama exclusivo para EL PAIS
Vía Galveston.

EL PASO, Tejas, 24 de Mayo.—El señor Madero envió hoy un citatorio á todos los jefes y oficiales capturados en Ciudad Juárez, y que se encuentran prisioneros bajo su palabra de honor en esta Ciudad, para que concurran hoy á las cuatro de la tarde al edificio de la Aduana en la población vecina, con objeto de que les sean entregadas las boletas de libertad absoluta, que el jefe de la revolución triunfante ha expedido en su favor.

El General Navarro recibirá su boleta en esta Ciudad, por temor de que si fuera á Ciudad Juárez, se quisiera ejercer actos de represalias en su contra, por la excitación que reina entre las tropas hacia él á causa de su actitud en la batalla de Cerro Prieto.

El señor Madero envió un telegrama al Brigadier don Samuel García Cuéllar, manifestándole que por la prensa sabe que ha pensado en retirarse del Ejército; que la Patria necesita de los servicios de militares pundonorosos y valientes como él y por tal motivo, haciéndose intérprete del sentimiento general, verá con placer que permanezca en el servicio activo.

EL ENVIADO ESPECIAL.

* * *

Se expiden los pasaportes

Cablegrama exclusivo para EL PAIS
Vía Galveston.

EL PASO, Tejas, 24 de Mayo.—En el edificio de la Aduana Fronteriza se han comenzado á expedir las boletas de libertad absoluta en favor de los jefes y oficiales prisioneros al caer Ciudad Juárez en poder de los revolucionarios, así como para aquellos que no quisieron hacer uso de la franquicia de quedar bajo palabra de honor con la ciudad por cárcel.

El General don Juan Navarro, jefe de la guarnición de Ciudad Juárez, prisionero de don Francisco Madero, recibió también su boleta de libertad. Se cree que se dirigirá á Méjico cuando haya tomado posesión del poder el señor De la Barra.

EL ENVIADO ESPECIAL.

* * *

Consejo de Guerra á los conspiradores

Cablegrama exclusivo para EL PAIS
Vía Galveston.

EL PASO, Tejas, 24 de Mayo.—Uno de los complicados en la conspiración contra el señor Madero, la cual fué descubierta á tiempo, era un joven muy conocido en Méjico, que escribía en "El Diario del Hogar" y en "La Opinión" de Veracruz, con el pseudónimo de Justo.

Su captura se debió á que de Méjico se recibieron más de diez telegramas que lo señalaban como sospechosos, por ser conocidas sus ligas con determinadas personalidades políticas. Cuando el señor Madero lo supo, ordenó violentamente una investigación que incoaron las autoridades militares.

Ya he informado que el Consejo de Guerra los absolvió, por no haber podido recoger pruebas bastantes para condenarlos.

Hoy entrevisté al joven de quien se trata, empleado de una institución de crédito de Méjico, y me dice que hace tiempo salió de Méjico con objeto de entrevistar al señor Madero para proponerle que nombrara una Convención, pero al fin no lo hizo; después solicitó permiso para hablar en una velada y después de ella fué capturado y llevado á la Cárcel, donde estuvo incomunicado. Absuelto del cargo que se le hizo, regresará á Méjico.

EL ENVIADO ESPECIAL.

El Lic. Carbajal salió ya de El Paso

Cablegrama exclusivo para EL PAIS.
Vía Galveston.

EL PASO, Tejas, 23 de Mayo.—(Retrasado en su entrega.)—El licenciado don Francisco S. Carbajal, que representó al Gobierno del General Díaz ante los revolucionarios para firmar el tratado de paz entre éstos y aquél, dió por terminada su misión y sale mañana rumbo á la metrópoli por la vía de Laredo. Según todas las probabilidades, el licenciado Carbajal llegará á Méjico el sábado próximo por la noche.

Se espera solamente la noticia de que el general Díaz renuncie para que el señor Madero emprenda su viaje á la capital de la República. Según van los trabajos de la vía de Ciudad Juárez á Chihuahua, lo más probable es que haga uso de esta línea hasta Torreón, de donde continuará á caballo si no hay otro medio de transporte para continuar su viaje hasta Zacatecas, donde ya está en corriente el ferrocarril.

EL CORRESPONSAL.

* * *

Figueroa adicto á Madero

Cablegrama exclusivo para EL PAIS.
Vía Galveston.

EL PASO, Tejas, 24 de Mayo.—El jefe de la revolución en el Estado de Guerrero, General Ambrosio Figueroa, telegrafió á don Francisco I. Madero, felicitándolo por el triunfo de la revolución y protestándole su adhesión y respeto del modo más absoluto.

EL ENVIADO ESPECIAL.

NOTICIAS de todo el MUNDO.

Gilbert Atacado por una Aguila Durante su Vuelo

La Gran Carrera París-Madrid

El Rey Alfonso en Espera de que Lleguen á Madrid los Aviadores

P. A. para EL IMPARCIAL.
SAN SEBASTIAN, Mayo 25.—Esta mañana temprano salieron para Madrid los tres aviadores que toman parte en la carrera París-Madrid.

Gibert salió en primer lugar á las seis y veintiocho de la mañana, Vedrine á las siete y siete minutos y Garros á las siete y doce minutos.

P. A. para EL IMPARCIAL.

PARIS, Mayo 25.—Los tres aviadores han tenido contratiempos en su vuelo á la capital española, etapa que es la más difícil de la carrera París-Madrid. Sin embargo, se anunció que esta tarde seguían haciendo esfuerzs heróicos para continuar el viaje hacia esta ciudad.

P. A. para EL IMPARCIAL.

MADRID, Mayo 25.—Gilbert, que salió de San Sebastián á las seis y veintiocho minutos de la mañana, fué atacado por una águila y se vió obligado á defenderse disparando contra el animal, cuando se encontraba como á dieciocho millas de Victoria. El aviador descendió á cuarenta millas de distancia de San Sebastián, para esperar la llegada de su mecánico.

Vedrine, que salió de San Sebastián á las siete y diecisiete minutos, descendió en Quintanapaya, á ciento cuarenta millas al Norte de Madrid, donde su aparato sufrió un ligero accidente. Tuvo que dirigirse á Burgos para reparar los desperfectos. Esta tarde reandó el vuelo, pasando por sobre Burgos á una altura de tres mil pies.

Garros, cuando se encontraba á siete millas de San Sebastián, se vió obligado á descender. Regresó al punto de partida, intentando hacer uso de otro aeroplano. Cuando se le informó que no podría permitírsele eso, regresó en automóvil á Usurbil, para procurar la compostura del motor de su aeroplano.

El Rey Alfonso y los demás miembros de la familia real estuvieron en el aerodromo, donde tomaron un lunch, esperando la llegada de los aviadores que recorren la tercera y última etapa de la carrera París-Madrid.

UNA CAIDA SIGNIFICARIA LA MUERTE.

P. A. para EL IMPARCIAL.

MADRID, Mayo 25.—Con excepción de la travesía de los Alpes por Chávez, el 23 de Septiembre de 1910, hazaña que causó la admiración al intrépido aviador, el recorrido de la tercera etapa de la carrera París-Madrid, en la que se juegan premios de diez y veinte mil dólares ofrecidos respectivamente por el Club Aereo español y el 'Petit Parisien,' ha resultado ser una de las pruebas más severas á que se ha sometido á los aeroplanos en concursos de esta naturaleza.

Parece que ninguno de los tres competidores se ha visto obligado á abandonar la carrera.

Gibert, Garros y Vedrine, principiaron esta mañana temprano. Las doscientas sesenta y seis millas de la etapa, se componen de serranías desoladas de mil á cinco mil piés de altura, en donde una caída significaría la muerte y es imposible emprender nuevamente el vuelo. También han tenido que hacer frente á enemigos imprevistos.

Gibert libró hoy la primera hazaña en los aires. Una enorme águila lo atacó y el aviador manejando las palancas de su aparato de la mejor manera posible, con la mano izquierda, sacó su revólver y disparó dos tiros á la enorme ave que quedó herida.

Vedrine, que es probable que termine en primer lugar, telegrafió al Aero Club desde Burgos, diciéndole que no podría continuar antes de varias horas, y el Club autorizó una prórroga de tiempo para la terminación de la carrera.

Gibert descendió en Olazagutia, como á cuarenta millas de San Sebastián, pero al intentar emprender nuevamente el vuelo, su aparato se volcó y quedó parcialmente destruído, aunque el aviador resultó ileso. Había logrado que se hicieran reparaciones y estaba dispuesto para salir.

Hablando de su lucha con el águila, Gibert declara que la enorme ave se precipitó sobre él dándole un picotazo, pero que sólo le arrebató la cachucha. Cree haberla herido.

MANIOBRAS DEL EJERCITO EN S. DIEGO

TOMARA PARTE LA MARINA

P. A. para EL IMPARCIAL.

SAN DIEGO, CALIFORNIA, Mayo 25—El Brigadier General Bliss y el Almirante Thomas, así como otros comandantes del ejército y de la marina, están discutiendo los planes para las propuestas maniobras que se efectuarán en San Diego á mediados del mes de Julio. La brigada provisional mandada por el General Bliss y las dos compañías de artillería de costa, formarán la fuerza defensiva que intentará repeler el desembarque de marinos de la primera división de la flota del Pacífico. La flota de torpederos contribuirá á la defensa de la costa.

Reclamación de Bulgaria á Turquía

Exc. para EL IMPARCIAL.

CONSTANTINOPLA, Mayo 25.—El Gobierno ha recibido una nota de Bulgaria haciendo enérgicas representaciones con motivo del incidente que se registró últimamente en la frontera. Bulgaria pide, además, una indemnización.

Recomendamos á usted
"BOHEMIA"
De Cuauhtemoc.—Monterrey.
¡La Reina de las cervezas pálidas!

Nuevo Record del Teniente Menard

P. A. para EL IMPARCIAL.

POITIERS, Mayo 25.—El teniente Menard, que está haciendo viajes por toda Francia en un nuevo aeroplano, con un pasajero, llegó aquí esta tarde procedente de Mourmelon. Recorrió una distancia de trescientas setenta y tres millas en nueve horas y quince minutos. Ha establecido un nuevo record para vuelos de distancia y duración llevando un pasajero.

Casas Destruídas por un Temblor

P. A para EL IMPARCIAL.

ATENAS, Mayo 25.—En Santa Maura, Isla Jónica, se registró un fuerte sacudimiento terrestre. Muchas casas quedaron destruídas y gran número de habitantes heridos.

Fiebre Amarilla á bordo del "Perú"

P. A. para EL IMPARCIAL.

CARACAS, Venezuela, Mayo 25.—Procedente de Colón llegó ayer á La Guayra el vapor francés "Perú," con ocho casos de fiebre amarilla. A bordo se registró una defunción y la víctima fué sepultada en el mar.

Aldea Arrasada por una Avalancha

P. A. para EL IMPARCIAL.

SAN PETERSBURGO, Mayo 25.—Se han recibido informes de que la aldea de Orozchor, situada en la planicie de Pamir, Asia Central, ha sido destruída por una avalancha. Perecieron ciento veinte personas.

En el Palacio de Buckingham

P. A. para EL IMPARCIAL.

LONDRES, Mayo 25.—Anoche se celebró en el Palacio de Buckingham la tercera de las grandes fiestas de la Corte que habrá durante la brillante temporada de la coronación. Asistieron varios delegados coloniales á la conferencia imperial, los miembros del Cuerpo Diplomático y altos funcionarios de la Corte.

Esta noche habrá otra fiesta á la que asistirán varios americanos.

LA SALUD DE LA ESPOSA DEL GRAL. REYES

P. A. para EL IMPARCIAL.

PARIS, Mayo 25.—Ha mejorado notablemente la salud de la señora de Reyes, esposa del general don Bernardo Reyes, ex-Ministro de la Guerra de México, la cual hacía varios días padecía de una seria inflamación del hígado. Sigue la dama en su residencia de Neuilly-Sur-Narse.

Jorge V Premia los Actos de Valor

Exclusivo para EL IMPARCIAL.

LONDRES, Mayo 25.—El Rey Jorge ha conferido la medalla Alberto de segunda clase á Adeline Jacques, por el valor que ella desplegó tomando á un toro por las astas y salvando así la vida de su padre y hermano; también se impuso la medalla Alberto á la enfermera Hildaelizabet, que se trepó, en una situación muy peligrosa, hasta las goteras de un techo, para salvar á un loco que huyó del manicomio.

LA COLUMNA FRANCESA HA LLEGADO A FEZ

CALMA EN LA CIUDAD



MOULAI HAFID—SULTAN DE MARRUECOS

Exc. para EL IMPARCIAL.

FEZ, Mayo 25.—Entre los extranjeros residentes aquí, ha renacido por completo la calma con la llegada de las tropas que manda Monier. Algunos periodistas se entrevistaron hoy con el Sultán Mulai Hafid, quien cree que tiene ya casi dominada la insurrección.

En estos momentos la tranquilidad en Fez es completa, habiendo desaparecido el temor de que los extranjeros sean atacados por los moros rebeldes.

GUILLERMO II Y LA PAZ DEL MUNDO

RECOMENDACION DEL KAISER

P. A. para EL IMPARCIAL.

NUEVA YORK, Mayo 25.—El Rev. Friederich Sigamund-Schultze, de Potsdam, informa que el Kaiser toma interés en las cuestiones de la paz y los preparativos de guerra. Viene á este país para asistir á una conferencia, como representante de la iglesia alemana. Antes de salir de Potsdam, el Kaiser le encomendó que procurara averiguar en este país de qué manera podría la iglesia contribuir á la realización de la paz internacional. Informará también al Emperador alemán sobre la conveniencia de que se designe un comité de miembros del clero alemán para conferenciar con el clero americano respecto de la paz mundial.

SE ENVIAN REFUERZOS AL NORTE

P. Asociada para EL IMPARCIAL.

LISBOA, Mayo 24.—El Gobierno está enviando á toda prisa refuerzos al norte, lo que prueba que la situación en Portugal es bastante seria. Oficialmente se explica la movilización, diciendo que se sabe que los conspiradores realistas, con dos mil mercenarios, se encuentran en la frontera española y pretenden internarse en Portugal á la primera oportunidad, con la esperanza de que los habitantes de las aldeas del Norte apoyen su causa.

Sin embargo, se dice que el Gobierno no cree que tiene ya casi dominada la insurrección.

En estos momentos la tranquilidad en Fez es completa, habiendo desaparecido el temor de que los extranjeros sean atacados por los moros rebeldes.

EL REY NOMBRARA NUEVOS SENADORES

NOTICIAS DE ITALIA

SE NOMBRARAN VEINTE NUEVOS SENADORES.

Exclusivo para EL IMPARCIAL.

ROMA, Mayo 25.—Con ocasión de la fiesta que se celebrará el día cuatro de Junio, S. M. el Rey nombrará á veinte senadores.

EL MONUMENTO AL REY VICTOR MANUEL.

Exclusivo para EL IMPARCIAL.

ROMA, Mayo 25.—La Reina María Pía asistirá con todos los demás miembros de la familia real á la inauguración del monumento que se ha levantado en memoria del Rey Victor Manuel.

MUERTOS Y HERIDOS EN UNA EXPLOSION.

Exclusivo para EL IMPARCIAL.

TURIN, Mayo 25.—En los trabajos ferrocarrileros que se están llevando á cabo aquí hizo ayer explosión una mina. En el accidente resultaron cuatro trabajadores muertos y cinco heridos. Se ha abierto una averiguación para deslindar responsabilidades.

EL GENERAL MAZZITELLI ESTA MORIBUNDO.

Exclusivo para EL IMPARCIAL.

ROMA, Mayo 25.—El general Mazzitelli, uno de los más antiguos jefes del ejército, se encuetra sumamente grave. Temen los facultativos que sobrevenga un desenlace fatal.

RECEPCION A LA FLOTA DE LOS EE. UU.

HABRA FESTEJOS EN S. PETERSBURGO

P. A. para EL IMPARCIAL.

SAN PETERSBURGO, Mayo 25.—Según los arreglos que ha hecho el Almirantazgo ruso para la visita que hará á aguas rusas el próximo mes la segunda división de la flota del atlántico de los Estados Unidos, se efectuará en Cronstadt una recepción y no en Lisboa ó Reval.

Trece cuerpos de la flota del Báltico y una división de barcos más pequeña, irán á dar la bienvenida á la flota americana y la escoltarán á Cronstadt, en donde el Almirante Grigorovitch, Ministro de la Marina, y otros altos oficiales de la marina rusa, recibirán á los americanos. Estos irán á San Petersburgo, en donde habrá festejos especiales en su honor.

LA SALUD DEL EMPERADOR DE AUSTRIA

Exc. para EL IMPARCIAL.

VIENA, Mayo 25.—A pesar de que oficialmente se ha desmentido que el Emperador Francisco José se encuentra enfermo, se sabe de el anciano monarca está sumamente débil y que el heredero al Trono se ocupa de todos los asuntos de la Corte.

En la bolsa reina un sentimiento marcadamente pesimista.

SE IGNORA EL PARADERO DEL EX-PRESIDENTE CASTRO

Exc. para EL IMPARCIAL.

LAS PALMAS, CANARIAS, Mayo 25 25.—Las autoridades civiles están practicando una averiguación con respecto á la salida de esta ciudad del ex-Presidente Castro de Venezuela, de quien se ignora el paradero. Se sabe que el Gobierno de dicho país ha ofrecido una fuerte cantidad de dinero á quien descubra dónde está el señor Castro.

Hasta ahora nada ha podido averiguarse. Las autoridades se activan notablemente y se espera que, al fin, se sabrá el paradero del ex-Presidente.

La Flota Americana en Copenhague

P. A. para EL IMPARCIAL.

COPENHAGUE, Mayo 25.—La ciudad recibió hoy á la segunda división de la flota del Atlántico de los Estados Unidos, que, al mando del contralmirante Badger, hará una visita de una semana. Se cambiaron los saludos de ordenanza y millares de excursionistas aplaudían á los acorazados "Kansas," "Hampshire" y "South Carolina," encabezados por el buque insignia "Luisiana."

Durante la visita, el Rey Federico recibirá en audiencia al almirante Badger y á los capitanes de los barcos de guerra.

LA MATANZA DE CHINOS EN TORREON

P. A. para EL IMPARCIAL.

WASHINGTON, Mayo 23.—Contestando á las solicitudes de las colonias chinas de México, Chang Ying Tang, Ministro de China en esta capital, ha enviado instrucciones nuevamente al Encargado de Negocios de China en la ciudad de México, para que formule una enérgica protesta ante el Gobierno mexicano por la matanza de chinos en Torreón. Se pedirá á México que proporcione la debida protección á los súbditos chinos que viven dentro de sus fronteras.

OBSERVAN EL ARMISTICIO

P. A. para EL IMPARCIAL.

WASHINGTON, Mayo 23.—El Departamento de Estado recibió hoy informes oficiales de distintas partes de México, diciendo que se estaba respetando el armisticio y que reinaba la tranquilidad. Sólo de Salina Cruz se informó que la situación no mejoraba.

En Nuevo Laredo se cree que se ha logrado la paz, y los cónsules de San Luis Potosí, Tapachula y Nogales informan que ha cesado la actividad revolucionaria en aquellos lugares.

EL GOBIERNO PORTUGUES LISTO PARA RECHAZAR LA INVASION

SON TRES MIL LOS REBELDES

P. A. para EL IMPARCIAL.

LISBOA, Mayo 25.— El Gobierno portugués publicó hoy una nota oficial, declarando que la frontera Norte está perfectamente segura, pues las guarniciones de las provincias han sido aumentadas con tropas enteramente fieles á la República.

• • •

SON TRES MIL LOS INSURRECTOS

Exclusivo para EL IMPARCIAL.

LISBOA, Mayo 25.—Se declara que llegan á tres mil los que se han alistado con el propósito de apoyar la causa realista é invadir el Norte de Portugal, y esperan que las poblaciones de aquellas provincias se les unan. Sin embargo, se dice que los insurrectos están mal armados.

El Gobierno, por su parte, ha reforzado todas las guarniciones de los puntos estratégicos y los cruceros "San Gabriel" y "San Rafael" han recibido una abundante dotación de municiones, y se han aumentado sus tripulaciones.

Todas las relaciones entre el Estado y la Iglesia están rotas, y el clero ha firmado documentos, desconociendo la ley de separación.

El Gobierno ha resuelto desterrar á los sacerdotes que se opongan á dicha ley.

• • •

UNA ENTREVISTA CON EL PRESIDENTE BRAGA.

Exclusivo para EL IMPARCIAL.

PARIS, Mayo 25.—El "Petit Parisien" publica hoy una entrevista celebrada con el Presidente Braga, de Portugal, en la que éste declara que en el Palacio Real de Lisboa se encontraron doce cartas dirigidas por el ex-Rey Manuel á su madre, escritas durante el viaje que aquél hizo á Inglaterra y Francia, informándole que pidió seguridades de si dichos países intervendrían en Portugal, en caso de que la dinastía Braganza se viese amenazada, pero en cambio sólo tuvo propuestas para un tratado comercial.

DIALOGO MATINAL

La ventana, junto á la cual estaba la abuela, da al jardín. Es en primavera. Se escuchan risas que vienen de fuera traídas en el vértigo de la brisa. Un rayo de sol se introduce en la estancia, y entre aquellas paralelas solares flotan partículas y átomos convertidos en polvillo de oro. El ambiente es oloroso y el cielo azul.

Rosa (invadiendo repentinamente la habitación.)

—Abuelita: Luciano... Luciano... La abuela (indulgente ante la sofocada premura de la niña.)

—Acércate, monina; Luciano, qué? Veámos qué te trae tan agitada? Acaso habéis reñido en el jardín? Desde aquí os escuchaba los gritos y las risas y gozaba oyendo vuestras diversiones. Luciano, qué?..... Veámos.

Rosa (confusa.)

—Pues Luciano se ha portado muy mal. Ana Luisa, mi prima, y yo nos entretníamos cortando claveles. Ya debéis saber que los claveles están ahora de lo más preciosos; aquellos rojos fronteros á la fuente, sobre todo. En esto apareciése Luciano..... La abuela (interrumpiéndola.)

—Luciano, el hijo de ese señor que no hace quince días alquiló la quinta vecina? Aquel chico de ojos azules, cabellos de color de oro y aspecto jovial? Un revoltoncillo que en días pasados?.....

Rosa (entusiasta, sin dejarla proseguir:)

—Acabó con todas las fresas y me obsequió con unos jazmines? El mismo abuelita.....(con melancolía:) Esta mañana, cuando más divertidas estábamos Ana Luisa y yo, cortando claveles, como te he dicho, saltó la reja y penetró en el huerto donde nos hallábamos. Yo me intranquilicé un poquito. Ana Luisa lo recibió muy sonreída. Creía que no se conocían y ya iba á hacer la presentación cuando se saludaron de lo más complacidos. (Con énfasis): La verdad fué que no me gustó aquella cordialidad.

La abuela:

—Nada tiene de extraño, niña; tu prima ha podido conocer á ese chico antes que tú, y ser su amiga primero que tú. No veo hasta ahora el motivo de tu agitación....

Rosa (impaciente y dolida.)

—Como tú eres ya vieja.... qué lo vas á comprender!

La abuela (curiosa.)

—Qué dices, chiquilla? Te enfadas por una cosa tan natural? Que un chico conozca á una niña antes que á otra, me parece la cosa más tonta del mundo.

Rosa (melancólica.)

—No fué tan natural lo que hicieron después....

La abuela (con atención y curiosidad.)

—Lo que hicieron después.... De modo que hicieron algo malo? Qué travesura idearon? De fijo que algún pececillo de la fuente ha sido la víctima, como aquel día en que trasplantaron á uno con un alfiler y querían que el viento lo hiciese girar como á una veleta cualquiera. Creo que fué este mismo Luciano en unión de tu hermano Alberto el autor de la traviesa idea. Y bien, cuenta, muchacha....

Rosa (meneando la cabeza.)

—No ha sido con los pececillos de la fuente.

La abuela (impaciente.)

—Entonces con quién?

Rosa (la voz trémula.)

—Conmigo....

La abuela (atrayéndola á su regazo.)

—Contigo, preciosa. Habéis reñido? Qué palabras crueles te ha dicho? Vamos, chiquilla, no hay que preocuparse por tonterías. Yo también era como tú. Lo mismo: le daba importancia á cosas que no la tenían. Apuesto á que esta misma tarde habéis las paces; á que Ana Luisa se echa en tus brazos y Luciano te pide perdón?

Rosa (con segura inflexión.)

—No lo harán, abuelita.....

La abuela:

—Qué no lo harán? Y por qué no? Pero dime de lo que se trata; qué se han dicho?

Rosa (airada y triste.)

—Que me dejaron sola.

La abuela (con interés.)

—Sola.... Sola.... A ver, cuéntame eso; con qué pretexto te dejaron sola?

Rosa (agitada.)

—Me dijeron que iban en busca de un nido del que sólo Luciano conocía el sitio en donde se hallaba. Que ellos irían en su busca y que yo debía de aguardarlos junto á la fuente, entretenida con los peces. Que no querían que yo fuese por evitarme la molestia. Ana Luisa, con cierto retintín, agregó: que por lo demás, me sería provechoso el permanecer á la sombra, junto á la fuente, desde luego que evitaría que el sol me quemase el rostro, siendo "tan blanca como lo era."..... Y que ella no le temía, porque era morena. Por qué no podía haberles acompañado?

La abuela (alisándose la cabellera brillante.)

—No te dije que era una tontería? No vayas á llorar por ello. Continúa. Regresaron con el nido? No los aguardaste junto á la fuente? Te has venido á contármelo antes de que regresen? Vamos; no llores..... Lo mismo me sucedió á mí cuando niña; ó me lo hacían á mí, ó se lo hacía yo á las compañeras.....

Rosa (suspirando, pronta á llorar.)

—Fué que yo los seguí, sin que me advirtieran....

—Les seguiste. ¿Y hallaron el nido?

—Sí.... en la gruta de los malabares....

La abuela (sonreída y convencente.)

—No lo ves, tontina.... Si hallaron el nido que te prometieron ¿de qué te quejas? Qué mal te hicieron? Por qué vienes inquieta á llorar en mis brazos? (Besándola): Habla.... ¿por qué suspiras?

Rosa (deshecha en lágrimas; abrazada trémula á la anciana):

—Abuelita... yo oí... que se besaron mucho!....

ISMAEL URDANETA.

¿Han Perecido 60 Pasajeros?

P. A. para EL IMPARCIAL.

PANAMA, Mayo 25.—El vapor "Taboga," de la línea nacional, chocó con una roca á la altura de Punta Mala el martes y se hundió pocos minutos después. De los cien pasajeros que llevaba, sólo se sabe que han sido salvados cuarenta.

NUEVO EMBAJADOR JAPONES EN ESTADOS UNIDOS.

Exclusivo para EL IMPARCIAL.

TOKIO, Mayo 25.—Se dice en los círculos oficiales que probablemente el Almirante Uryu será quien reemplace en Washington al Embajador del Japón, Marqués de Uchida.

EL ARBITRAJE GENERAL CON ALEMANIA

P. A. para EL IMPARCIAL.

BERLIN, Mayo 25.—El "Wolff Telegraph Bureau" publica una declaración oficial confirmando la noticia dada ayer respecto á que el Gobierno americano está dispuesto á entrar en negociaciones con Alemania para cobrar un tratado general de arbitraje semejante á los que se están negociando con la Gran Bretaña y Francia.

DOS MILLONES DE FRANCOS PERDIDOS

Exclusivo para EL IMPARCIAL.

MARSELLA, Mayo 25.—Ayer se registró un espantoso incendio en los depósitos de cuero de la casa Grand Valuscatro. Los bomberos acudieron á combatir el fuego, no logrando, sin embargo, dominarlo y el almacén quedó enteramente destruído. Resultaron varios bomberos heridos. Se estiman las pérdidas materiales en dos millones de francos.

UNA NUEVA PIEDRA PRECIOSA

Se lo llama turquesa; pero no es esa piedra que ya conocíamos con dicho nombre, la gema de un color azul pálido, tirando á verde, sino otra muy recién llegada, que se presenta bajo muchos aspectos con muy variados colores: rayada de amarillo, de castaño, de rojo ó de dorado.

Se le monta en sortijas y es entonces una hermosa nota azul que luce sobre la blancura de las manos; en prendedor y pendientes, alegra; ilumina, con su brillo apacible, los encajes del corpiño; en gruesos cabochones se la ve también formando botones bellísimos; en brazaletes, armoniza admirablemente con los esmaltes que han llegado á maravillar por sus tintes frescos y delicados, propios para imitar flores y animalillos.

En efecto, nada más agradable que un brazalete ó un pendiente formado por delgada cadenilla de oro, que sostiene una turquesa dorada, montada al aire y rodeada de fino esmalte verdoso, para constituir el esbelto encapecillo de un aberrojo, que parece, sobre la mano, ó sobre el pecho, que dé al descubierto, el escote, dispuesto á clavar sus antenas de oro mate sobre la piel, como sobre el sectario de una flor lozana.

Figura también la nueva piedra en alfileres de corbatas y en fístoles de sombrero. En unos y en otros luce en rica y fina montadura de oro, cuyos dientecillos, exageradamente delgados, parecen afianzar apenas la gema. Hay algunos trabajos de esta clase, tan bien hechos, que se creería que la piedra se sostiene sobre tan delicado soporte, por un verdadero milagro.

Pero de todas las joyas, en la que ha logrado una aplicación más lucida la nueva turquesa, es en esos gruesos escarabajos egipcios que decoran unos pendientes ideales. Los hay de todas clases y tamaños; en oro puro, en plata, en esmalte y hasta en fantásticas combinaciones de cristal. Este moderno y encantador dije, tiene, además, una gran virtud: es un talismán que procura la felicidad.

En estos pendientes egipcios alternan las nuevas turquesas con lotos de esmalte transparente, con topacios y con jacintos. La nueva piedra está llamada á ser reina por mucho tiempo, porque además de su propia belleza, los comerciantes, como es natural, engrandecen sus cualidades como talismán, y sabido es que la imaginación de las mujeres, aún de las más ilustradas y exentas de supersticiones, gusta en alto grado, aunque no se crean, de esos cuentos tradicionales que eran casi dogmas para nuestras ingénuas antepasadas.

INDICADOR DEL "DIARIO DEL HOGAR"

Director y Fundador
FILOMENO MATA.
Gerente General
LUIS G. MATA.

OFICINAS:
BETLEMITAS, 2 Y 4.
TELEFONO MEXICANA 581.
APARTADO POSTAL 47 bis.

PRECIOS DE SUSCRIPCION
EN LA CAPITAL.

Un mes, adelantado.....$0.75
Tres meses, adelantado.....2.00
Número suelto del día.....0.03

EN LOS ESTADOS

Tres meses, adelantado.....$3.00
Seis meses, adelantado.....5.50
Un año, adelantado.....10.00

Números sueltos 5 centavos

Para toda clase de anuncios, reclamos y avisos judiciales, dirijirse á los Sres.
RONDERO y Cía. S. en C.
2a. calle de López No. 24
Teléfonos: Eric. 2512.—Mex. 1541.

Opiniones de un indito

Yo creo firmemente, como firmes son todas mis creencias negadoras de otras agenas muy respetables, que si por cualquier fenómeno de los inexplicables en la naturaleza, desapareciera del mundo la imbecilidad humana, inmediatamente el globo terráqueo sufriría tal cambio, que sus funciones normales, tan afinadas actualmente, desafinarían en el concierto universal.

Esa opinión mía, tan arraigada que al imaginármela posible, sin duda por instinto de conservación me hace temblar cuando bulle en mi bulliciososo cerebro, ha de haber germinado en este durante los breves ratos en que, sintiéndome picarón, me permito dar una ojeada á los periódicos sicalípticos, donde vierten su ingenio peregrino los discípulos más aventajados de la escuela de Felipe Trigo.

Frente á cuestiones de inmoralidad, yo soy valiente hasta el heroísmo; nada me arredra, ni me asombra nada; no llego á la indiferencia porque me lo impide la poquita admiración que siento hacia esos escritores que se burlan de la falda pantalón y usan ellos pantalones.

Sin rubor declaro, que algunas veces me he reido con las planas de "Frivolidades" y "La Risa", por ejemplos; y me he reido más, observando el gesto hipócrita de muchos asiduos lectores de esos semanarios, que al comprarlos miran al papelero con desdén, y ante una figura demasiado atrevida externan una indignación muy digna,....y siguen leyendo. Esas publicaciones son casi necesarias en las grandes poblaciones, donde la gente frívola y la sanamente alegre busca toda clase de válvulas para su expansión. Y porque son relativamente necesarias esas publicaciones, tienen derecho á la vida, como lo tienen las señoritas jóvenes que viven solas y reciben la subscripción de "Frivolidades" y "La Risa"; pero todo lo finito tiene su límite, y si "Frivolidades", y "La Risa", y "Multicolor" tienen derecho á la vida pública, el flamante semanario "El Chile", me parece ya un abuso para el público, por frívolo y alegre que éste sea; y por no hacer un chiste fácil que me plagiaría "El Chile", digo simplemente que si este sigue publicándose, va á desprestigiarse el elevado prestigio de "Frivolidades", "La Risa", etc.

UGEÑO.

Películas de la Revolución

EL SALON ROJO

Ha recibido y exhibirá mañana martes desde las 3, p. m. en adelante, hermosas vistas de la revolución, en las cuales están incluídos los últimos sucesos de Ciudad Juáréz, Madero, su gabinete, Orozco, Blanco, Villa y vistas del Ejército Libertador, el prófugo de Casas Grandes Ingeniero Hay, hecho prisionero por el valiente y ameritado General García Cuellar, hoy Gobernador del Distrito. ¡Venga usted al SALON ROJO á ver estas interesantes y fascinadoras vistas!

Queja contra el Sr. López Ochoa, Prefecto de Atzcapozalco.

El señor Carlos P. Palma nos nos pide atentamente, hagamos constar que él no tiene intervención en la queja contra el Prefecto de Atzcapotzalco publicada en nuestro número del día 28, firmada por el señor Enrique J. Palma.

Queda complacido.

Correspondencia de los Estados

CHIAPAS

México, mayo de 1911

Sr. Gobernador D. Ramón Rabasa.

Tuxtla.

El Estado de Chiapas ya se aprestaba á la lucha, para conquistarse su libertad, secundando el ejemplo de nueptros hermanos de Chihuahua y de toda la República. Casi eran los momentos en que se iba á escuchar el toque de guerra, cuando la prensa nos envía la fausta noticia de los arreglos de paz; y ese pueblo, tan sufrido y noble que ha soportado con resignación el flagelo de vuestra más ominosa tiranía, dá una prueba más de cordura, y espera que Ud. secundará el ejemplo del Sr. Gral. Díaz, abdicando los derechos que habeis usurpado. Pero nuestra sorpresa no tiene límites al ver que no os conmueven, no ya los lamentos de tantas víctimas los cuales estais ya acostumbrado á escuchar con alma endurecida, si no los vítores de triunfo que en clamoreo de febril entusiasmo atruenan los aires en todos los ámbitos del país. ¿Será que creis acaso que los chiapanecos tenemos menos derechos á la libertad por el hecho de no habernos aún levantado en armas?.... ¿O pensais que bajo la sombra del arbol santo de la libertad se cobijarán miserables alimañas?....No Sr. Rabasa, ha cesado el imperio del mal, y ponemos á Ud. un término perentorio para que renuncie el Gobierno, pues no creemos que llegue á tanto vuestro antipatriótico sentimiento, que querais ver empapado en sangre de hermanos, ese suelo que habéis convertido en yermo erial, con la rapiña desenfrenada é injusticia de vuestra administración.

Nosotros no perseguimos honores ni queremos recompensas, por lo cual suspendimos nuestras operaciones, pero sí deseamos la reivindicación de nuestros derechos, y arrojaremos sobre vos. toda la responsabilidad de lo que resulte, si á pesar de lo que os decimos, persistis en vuestro empeño por más tiempo.

CARLOS P.

NUEVO LEON

Los hombres del Partido Reformista de Nuevo León

En mis anteriores corresponden cias he dicho que el partido Reformista no es sino el antiguo Partido Reyista, con el rostro cubierto por el antifáz del Antireeleccionismo y voy á probarlo, citando, aunque sea á la ligera, los hombres que lo forman.

Figura en primera linea el Lic. Rafaél Dávila, aquel yerno famoso del ameritado, pundoroso, leal. etc. Divisionario D. Bernardo; aquel favorito cuyo nombre está ligado con los negocios más escandalósos de la Administración de su padre político, como el Drenage, la venta de los terrenos del lecho del Río de Monterrey, la construcción del Palacio de Gobierno, y otros muchos, y con las concesiones más ruinosas que diera el espléndido General á sus amigos, como la Luz Eléctrica, los Tranvías, los Baños, el Juego, etc. etc.

Viene después el Lic. Pedro Benítez Leal que ha sido Diputado toda su vida y durante la ausecia del Gral. Reyes, cuando fué llamado al Ministerio de la Guerra, quedó de Gobernador interino cometiendo los atentados más mostruosos, como el de Lampazos con los señores Naranjo que fueron víctimas de un terrible atropello, el de la Villa de Santiago, donde se ahorcó, y fusiló después á un hombre, arrastrándolo luego por la población. En ese tiempo se apropió de los terrenos del cercano pueblo de San Agustín, despojando de ellos á pobres labradores.

El Lic. Lorenzo Roel es otro de los prominentes Reformistas: durante veinticinco años fué Juez de Distrito y Director de la Escuela de Leyes. Es aquel famoso Juez que instruyó todos los procesos de las víctimas del 2 de Abril de 1903, á las que condenó á muerte por sediciosas, rebeldes, etc. Ha hecho magníficos negocios, especialmente con los campesinos de la cercana Comunidad del Topo-Chico donde ha cogido diez veces más terreno del que legalmente es dueño.

El Dr. Ramón Treviño es otro buen ejemplar del grupo: Diputado durante toda su vida y médico municipal, médico de la Penitenciaría, médico de la Fundición d' Monterrey, médico de la Maestranza, etc. etc. Fué Director de los periódicos más procaces que haya conocido el Estado, de "El Espectador" y de "El Azote," que mancharon con su baba inmunda á nuestra sociedad en la jornada de 1903 y aún después. En un discurso notable que pronunció en cierta ocasión, por adular al Gral. Reyes, dijo que dicho gobernante había sido el único honrado, apto, decente, etc. etc., que había tenido el Estado: que todos los anteriores sólo se habían ocupado de robar al Estado, de lucrar personalmente, de la comodidad propia, etc. etc. y el padre del Dr. Treviño fué Gobernador de Nuevo León.

El Dr. Pedro Martínez, que también pertenece á este Círculo, es el Alcalde prostituido y venal que para mengua de nuestra cultura y vergüenza de nuestra sociedad sostuviera D. Bernardo en su puesto durante toda la Administración Reyista. Su sólo nombre causa náuseas. Me limitaré por é ello á mencionarlo.

José Ma. Montemayor es un comerciante de pésimos antecedentes, que tiene varias cuentas pendientes con la justicia y que ha ingresado á la cárcel con frecuencia.

El Lic. Jesús del Bosque, eterno Juez del Ramo Penal, ha cometido los abusos más incalificables y su nombre se ha hecho célebre por haber traicionado á su partido pasándose al Reyismo, que tanto á él como á su padre perjudicó mucho; su apegamiento riguroso á la consigna se ha hecho proverbial.

El Lic. Macedonio Tamez Magistrado del Tribunal en premio de sus buenos servicios, es aquel Juez bajo y servil que en 1903 hiciera hasta papeles de gendarme, aprehendiendo personalmente al borrachín que abofeteó el valiente D. Bernardo. Más tarde aprehendió en la misma forma á muchos anti-reyistas y dió muestras de su incansable afán de servir á su amo, aún en las comisiones más repugnantes y criminales.

La lista sería muy grande y cansada si me propusiera descubrir á todos los que forman el Partido mencionado, pero basta con los anteriores para muestra y para que se comprenda que con tales elementos el Partido Reformista no podrá cumplir el programa antireeleccionista que ha aceptado. Hombres acostumbrados de mucho tiempo atras á burlarse de las leyes, á despreciar la Constitución, á no obedecer más que á su capricho ó á la consigna de su Jefe, es imposible que cumplan con el hermoso programa del Lic González.

Con hombres buenos, cualquier programa es excelente, porque jamás podrán obrar mal por impedirselo su conciencia y su honradez. Con hombres malos, salen sobrando todos los programas, por bellos que sean, porque no los cumplirán.

Monterrey, Mayo de 1911.

P. M.

ZACATECAS

Zacatecas, Mayo 26 de 1911.

ULTIMOS SUCESOS POLITICOS

Según noticiamos en correspondencia anterior, el 23 de los corrientes organizaron los estudiantes del Instituto una manifestación, que fué imponente, para celebrar la terminación de hostilidades en la campaña intestina y con ella el triunfo de la revolución, la cual manifestación tuvo por desgracia, un fin sangriento debido á disposiciones brutales y cobardes del Teniente Coronel Santibáñez, en virtud de las cuales se hizo fuego desde la Ciudadela á la multitud inerme quo se acercó á pedir una banda militar á efecto de realzar su pacífica demostración de justo júbilo con los acordes de la música y siguiendo indicaciones del C. Gobernador, que al declarar serle imposible en ese momento mandar reunir la Banda del Estado aconsejó á los manifestantes que se dirigieran á la Ciudadela á pedir una de las militares.

Santibánoz en compañía del Teniente Coronel Pradillo, rindió un informe de esos acontecimientos al Gobernador, intentando disculparse ó justificar sus actos; pero ese informe, que cometieron la grosería de publicarlo no obstante contener vocablos soeces en sumo grado, que no deben sonar muy bien en los oidos de las señoras y señoritas que lo leyeron, no satisface el justo enojo del pueblo.

Los estudiantes lanzaron una protesta enérgica por esos asesinatos y se dice que próximamente se instruirá un proceso á Santibánez. culpable principal según decimos antes, para depurar su conducta.

RENUNCIA EL GOBERNADOR.

Ayer renunció el C. Gobernador Zárate, partiendo hoy para esa capital, habiéndole substituido el Sr. Jesús María Castañeda, quien habrá da entregar dentro de dos ó tres días cuando mucho al Sr. Lic. D. Guadalupe González, designado Gobernador Interino mientras se efectúan nuevas elecciones.

El Sr. Castañeda, actual Gobernador Intetino, está bastante enfermo, causa que le hizo resistirse un poco á hacerse cargo de importante puesto, y que hubo de aceptar á la postre en vista de lo efímero que allí será su estancia.

Han estado presentando otros empleados del Gobierno de Zárate su renuncia antes de que llegue el Sr. Lic. González, y parece que aún hay varios por renunciar.

¡CABALLERO! VISTASE USTED CORRECTAMENTE

USE SUS ARTÍCULOS SIEMPRE DE CALIDAD

TODO LO QUE USTED PUEDA NECESITAR LO ENCONTRARÁ EN LA

GRAN SASTRERIA de Rafael Acosta.

AVENIDA DEL CINCO DE MAYO NÚMERO 10. MÉXICO, D. F.

LAS FUERZAS DE LOJERO.

El General Lojero con las fuerzas que se trajo al abandonar Torreón, pasó hoy por aquí en tren especial, rumbo á la Metrópoli.

A propósito de este jefe militar y ya que se trata de asunto que ha producido natural sensación, debemos decir que personas llegadas de Torreón aseguran que él dijo á los chinos de dicha ciudad momentos antes de abandonarla, que los rebeldes próximos á apoderarse de ella eran una multitud de bandidos que sólo llévan la mira de robar y que habían expresado sus intenciones de dar principio á su tarea de vandalismo y pillaje en el Banco Chino y demás propiedades de los hijos del Celeste Imperio, lo que ocasionó la imprudencia de estos de hacer fuego á los insurrectos al acercarse y la venganza de los últimos exterminando casi á los mongoles.

No dudamos se practique una averiguación al respecto, que es más que necesaria indispensable.

EL CORRESPONSAL VIAJERO

El 26 hice una visita al Coronel Insurgente Don José Pérez Castro Me refirió cómo se había separado de Rincón Gallardo, científico que á última hora se pronunció por la revolución. Este señor quería que se hiciera en el campo vida tranquila y sosegada, lo que estaba en pugna con los propósitos del señor Pérez Castro, que se había lanzado á la lucha de buena fé, y por convicción, y no para dar tan sólo un espectáculo. Hubo el consiguiente disgusto y se separaron.

El Coronel Pérez ha iniciado en esta entidad federativa, la campaña contra el bandolerismo. Ya ha dado su merecido á varios facinerosos.

—El 27 á las doce y media del día llegó á esta ciudad el señor Lic. Don Guadalupe González, quien vino á hacerse cargo de la Primera Magistratura. Es falso que su nombramiento haya sido mal acogido por el pueblo zacatecano, conocedor de la cultura y altas ideas del Licenciado.

EL CORRESPONSAL,

Aguascalientes

Con motivo de la llegada de Manuel Rincón Gallardo, el pueblo ha hecho grandes manifestaciones maderistas, prescindiendo de la personalidad del Sr. Rincón Gallardo que se declaró por la revolución en Zacatecas á última hora.

—Se asegura que se hará cargo del Gobierno Provisional de aquí, el señor Don Alberto Fuentes, Administrador de la Aduana de Ciudad Juárez,

EL CORRESPONSAL.

Banda patriótica

Ayer tuvimos oportunidad de hablar con algunos de los miembros que componen la naciente banda musical denominada "Patriótica", quienes nos expresaron su satisfacción por el éxito obtenido en la manifestación de los centros antirreeleccionistas que estuvieron anteanoche á recibir á los señores Vázquez Gómez.

Los profesores de la simpática banda están animados de los mejores deseos para el engrandecimiento del grupo por ellos formado, y ya tienen en ensayo un hermoso himno, original, del distinguido compositor Sr. Eduardo Vigil, que se estrenará con sus correspondientes coros, en el solemne acto de recibir al C. Madero en esta Capital. Nos aseguran que la composición es muy inspirada y obtendrá del público una acogida entusiasta.

Nuestros amigos nos pidieron avisáramos, como con gusto lo hacemos, á los miembros que forman la banda, para que estos se sirvan asistir, mañana 31, á las 9 á. m., al "Tívoli del Eliseo", para continuar.

Estando ya próxima la llegada del C. Madero á esta, es necesario violentar los ensayos, por lo que el Director de la Banda Patriótica suplica la puntual asistencia de todos sus componentes.

Colaboración

En nuestro número de ayer dijimos:

Tenemos el gusto de dar cabida en nuestro periódico á un artículo del señor Ingeniero Rodrigo Garnica—debe decirse—Zúñiga—que firma bajo el pseudónimo de "Pitácora"—Conste.

TIP. LITERARIA BETLEMITAS Nº 2

La escuela de Sordo Mudos

S. c. Mayo 28 de 1911.

Señor Director del "Diario del Hogar."

Presente.

Muy señor nuestro:

El imperioso deber que tiene todo hombre que se estima de conservar á todo trance su reputación sin mácula, cuando alejada de erróneos juicios, que pueden llegar á convertirse en perjudiciales, nos impele á dirijirle las presentes líneas, temiendo á la vez molestarlo, aún involuntariamente.

Recordará Ud, señor, que animados por unos reportazgos. ("Los sordomudos se quejan") aparecidos en su importante diario, en carta de 21 del presente, no sólo ratificamos lo expuesto en uno de ellos, sino que nos extendimos en consideraciones ó apreciaciones de gran trascendencia é importancia que nos propusimos demostrar; y precisamente, he aquí el caso que consideramos útil explicar: POR QUE NO HEMOS ENVIADO NUESTROS CARGOS CONCRETOS PROMETIDOS; pues á la so la idea de que se nos juzgue como viles difamadores ó desertores á una polémica correcta á que debíamos orillar al señor Diputado D. Daniel García, nos pone fuera de sí, en un estado de excitación fácil de concebir. Advertiremos, ante todo, que somos firmes en nuestras convicciones y que lo asegurado en nuestra primera carta está basado en la fuerza omnipotente de la razón y los hechos, por consiguiente, nuestro "J' acuse" permanece en pie.

La negativa de esa dirección en seguir ocupándose de este asunto, externada en la parte respectiva en el "Diario del Hogar" de 24 del presente, y confirmada el mismo día por un señor redactor de éste, verbalmente, en un encuentro casual que uno de los signatarios tuvo con él en la vía pública, ha sido el móvil principal que nos ha hecho vacilar y no seguir importunando á ustedes.

De deducción en deducción hemos llegado á sacar en consecuencia que uno de dos casos, ó los dos, ha sido orígen de su repentina resolución: falta de espacio en su apreciable diario; impresión recibida en la visita al establecimiento de sordomudos. En el primer caso estamos conformes y hasta nes favorece la decisión, porque deseando la mayor publicidad y atención á nuestros cargos, no lo podríamos conseguir entretanto la opinión pública esté preocupada con los sacudimientos políticos y en resolver los múltiples problemas que se le presentan á la Patria; deseamos calma y esperamos la venida del ilustre Dr. Vázquez Gómez, defensor denodado de los sordomudos. En el segundo, nó; innumerables casos análogos nos han demostrado que cualquiera que no esté enterado ó sin algún antecedente, puede ser inocentemente sorprendido y graciosamente engañado en una visita á la Escuela de Sordomudos. Tanto es así, que aseguramos que destruiremos con la facilidad con que un niño destruye con su soplo un castillo de naipes, la fuerza aparente de las protestas de nuestros amigos los alumnos del Colegio y algunos tutores. Parece locura, pero no, estamos cuerdos y muy cuerdos.

Agregaremos que, dado que somos hombres de trabajo y no pudiendo prescindir de él, las pocas horas que tenemos libres las empleamos en dar curso á nuestros ideales, por tanto, no es de extrañar que hasta hoy le enviemos la presente. Puede hacer de ella lo que tenga á bien, no exigimos que la dé á luz, pero nos bastará que haga Ud. la debida aclaración acerca de nuestro silencio, para disipar interpretaciones malévolas, por lo que sinceramente se lo agradeceremos. Sabemos que nos dirigimos á un periodista independiente, patriota y legal, y nos es muy satisfactorio repetirnos de Ud.

Suyos affmos. attos. y Ss. Ss.

"UNOS QUE ESTAN BIEN ENTERADOS."

JORGE A. ECHEVERRIA, GUILLERMO DIAZ BARREIRO.

Dos palabras á los señores firmantes de la carta anterior, que, por excepción y para finalizar este asunto, publicamos:

La impresión recibida en nuestra visita á la Escuela de Sordomudos, quedó fielmente reflesada en el reportazgo publicado; si, pues, en la explicación de las deducciones á que han llegado, hay reticencia, esta es completamente injusta e ingrata, después del interés demostrado por nosotros en este asunto.

Y, después también de las explicaciones que en nuestra redacción les hemos dado, huelga repetirlas; únicamente repetimos que nuestra misión debe limitarse á llamar la atención de las autoridades competentes en las denuncias que se nos hacen.

Vale 3 centavos.

Por telégrafo

Cuernavaca, Mayo 29 de 1911.

Recibido á las 4.50, p. m. «Diario del Hogar.»

México.

Acaba de efectuarse una conferencia entre el General Zapata y el General Alfonso Miranda, en representación este último del jefe de las fuerzas revolucionarias, Ambrosio Figueroa. Como resultado de dicha conferencia, y autorizado para trasmitirlo al "Diario del Hogar," afirmo que desde estos momentos están completamente zanjadas todas las dificultades que surgieron entre ambas fuerzas insurgentes que definitivamente procederán de acuerdo en lo sucesivo.

Mañana se darán estrecho abrazo Figueroa y Zapata.

Población tranquila y con muestras de regocijo púbico.

RODOLFO MAGAÑA.

COGNAC JULES ROBIN

Centro Antireeleccionista de México

Estando próxima la llegada del gran demócrata y jefe de la insurrección nacional C. Francisco I. Madero, se invita atentamente, á las comisiones de las mesas de los clubs, sociedades obreras, mutualistas, estudiantes, políticas independientes y particulares, para ponerse de acuerdo en la organización de la manifestación de recepción á tan conspícuo ciudadano, en las oficinas del «Diario del Hogar», hoy, á las 8 p. m

CONVOCTGRIA.

El Centro Antirreeleccionista de México, en Sesión económica, tuvo á bien acordar se haga formal invitación á todos los socios á Asamblea General, para dár principio á los trabajos electorales, así como para acordar lo relativo á la renovación de la Mesa Directiva; por tanto se suplica á los miembros de dicho Cuerpo se sirvan concurrir el día cuatro del entrante junio, á las oficinas del "DIARIO DEL HOGAR" (callejón de Betlemitas) á las ocho de la noche:

Este mismo Cuerpo hace un llamamiento á todos los ciudadanos que deseen tomar parte en sus trabajos, quedando abierto un registro de inscripción desde esta fecha, en las oficinas del periódico mencionado. SUFRAGIO EFECTIVO.—NO REELECCION.

México, 29 de Mayo de 1911.—FORTINO B. SERRANO Y ORTÍZ, Presidente.—FLORENTINO MORALES, 1er. Vocal en funciones de Secretario.

CLUB ANTIRREELECCIONISTA "SANTOS DEGOLLADO."

Fundado en Marzo de 1910.

El Club Antirreeleccionista "Santos Degollado" que tiene el estandarte de la "Agrupación Antirreeleccionista de Canteros," atendiendo á la invitación que hace á todos los correligionarios el veterano Club "Melchor Ocampo," se adhiere á ella para asistir á la manifestación monstruosa, que en honor del caudillo Insurgente y campeón de la Democracia, Sr. Don Francisco I. Madero, se le tributará á su llegada á ésta Ciudad por el triunfo de la Revolución y el derrocamiento de la tiranía de treinta años.

Este mismo Club, atendiendo á la victoria del Ejército Libertador, y para dar mayor brillo á tan solemne acto acudirá gustoso á prestar su humilde contingente.

Sufragio Efectivo.—No Reelección.

Mayo 26 de 1911.

Presidente, Salvador A. Orozco.—Secretario, Pablo Oliva.—1er. Vocal, José de Jesús Romero.—2o. Vocal, Antonio Naredo.—2o. Tesorero, Gerónimo Rosas.

Tribunales — Hechos y Dichos — Comisarías

ANECIO ROBADA UNA ZAPATERIA

PARECIERON CALZADO, UTILES Y UNA MAQUINA.

...rante la noche de antier fué ro... una zapatería establecida en la ...a calle de Bolívar número cien... te, de l... cual el señor Felipe C. ...ndez es el propietario.
...e señor, que ocurrió á quejarse ...cuarta Inspección, declara que ...en la mañana, cuando su hijo ...zo de igual apellido se presen... abrir el establecimiento, se en... ó con que éste se hallaba en ...leto desorden y que las mercan... guardadas en sus estantes ha... desaparecido.
...aparecieron todos los pares de ...os que había, materiales, útiles ...ta una máquina de coser, de dos ...enta el taller. La otra máqui... ...ue no se llevaron los culpables ...descompuesta, y esto hace creer ...quienes cometieron el robo co... ...n la casa.
...s pérdidas que le reporta el ro... ...ce el señor Hernández que son ...de unos mil pesos.
...como las puertas de la zapate... ...so presentan huella alguna de ...dura y estaban perfectamente ...das cuando se descubrió el ro... ...e cree que los ladrones pene... ...n al establecimiento usando de ...s falsas.

...SO DE UN PRENDEDOR VALUADO EN $300

...señor Juan Fernández, que tie... ...u domicilio en la casa número ...le la tercera calle del Pino, pre... ayer en la séptima Comisaría ...rodriza Agustina Ortiz de Buen... para acusarla por sospechas, por ...bo de un prendedor de señora, ...o y piedras, que estima en tres... ...os pesos.
...lenta el acusador que su esposa ...sobre el tocador en su recámara ...ferido prendedor, y que de allí ...pareció, ignorando quién lo haya ...do, y que sospecha de Agustina ... porque sus otras criadas, últi... ...que podían haber penetrado á la ...nara, llevan ya largo tiempo de ... á su servicio y les tiene con... ...a porque siempre se han mane... ...honradamente; en cambio la no... ...tiene unos cuantos días de tra... ...en la casa y no es conocida.

...NEMIA, CLOROSIS.

EL VINO SAN GERMAN.

(Saint German)

DE LATOUR SAUMETS.

...ico Reconstituyente,

...oco tiempo enriquece la sangre, crea ...culos, produce fuerza y reconstituye las ...llas pulmonares gastadas ó destruídas ...ula el apetito y regulariza la digestión, ...lando los alimentos que se ingieren di... ...ente.
...de una eficacia absoluta contra las en... ...edades de languidez de las mujeres y ...ritas. Curá rápidamente la Anemia y la ...sis.
...rtalece, prolonga la vida y asegura el ...cto desempeño de los órganos.



...a composición del VINO DE SAN GER... ...N, garantiza sus buenos efectos, aquí, en ...le tanto abundan las enfermedades por ...lidad en la nutrición, será de positiva ...dad para el público."

DR. R. MACIAS,
...esor adjunto de Clínica Externa en la Escue... ...cional de Medicina de México.

Se vende en las Droguerías y Boticas.

...ALTA DE APETITO

...ca debilidad en los nervios del estóma... ...que desarrollan el deseo por los alimen... Este es un signo seguro de que los or... ...os digestivos necesitan la ayuda de las

Beecham's Pills

(Píldoras de Beecham)

...venta en todas las principales droguerías

Señoras!

Si cuidan ustedes su salud y quieren conservar sus encantos y evitar defectos y enfermedades, no empleen para el tocado más que el

JABÓN QUIRÚRGICO LESOUR

El más seguro y eficaz de los preservativos.

SEGURIDAD
SALUD
HIGIENE

están asegurados con el uso del

Jabón Quirúrgico Lesour

De venta en las principales Farmacias.

DIO LA PISTOLA PARA LESIONAR

EL GENDARME Y EL PAISANO QUE SE BALACEARON

En días pasados informamos de una riña ocurrida entre el gendarme número siete, Leobardo González, y el paisano Modesto Monzón, en Cuautitos. Ambos se encuentran heridos de peligro en el Hospital Juárez, con lesiones por arma de fuego.

Aclaró el Juez tercero de Instrucción, que conoce del asunto, que Monzón fué aprehendido por un gendarme en San Sebastián, á causa de que andaba haciendo escándalos. Este gendarme registró á Monzón al detenerlo, y le recogió una pistola Smith, que entregó al gendarme González, al pasarle al detenido para que lo condujera á la primera comisaría.

Pero en el camino ocurrió que alguien le dió á Monzón una segunda pistola, y con ésta disparó sobre el gendarme, que también hizo uso de su pistola, de manera que mutuamente se lesionaron. Ante su juez, que los ha declarado á los dos formalmente presos, ambos declaran y sostienen que su contrario disparó primero.

Y como el mismo Juez tuvo elementos suficientes para creer que quien dió el arma á Monzón para que hiciera fuego sobre el gendarme fué Agustín Zárate, libró orden de aprehensión en su contra. La policía ha detenido á este sujeto, en cumplimiento de dicha orden, y Zárate ingresó ayer á la cárcel. Niega haber facilitado el arma.

EL MATADOR DEL DR. CLARKE BIEN PRESO

El Juez quinto de Instrucción, señor Lic. Andrés Ortega, decretó ayer á Sarry Martín auto de formal prisión, como presunto responsable que resulta del homicidio del doctor P. Clarke, muerto en su despacho de la Avenida de San Francisco, el sábado veinticinco del mes pasado.

Y el mismo Juez ordenó que se pusiera en libertad, por falta de méritos para proceder en su contra, á Jack Stevens, quien fué detenido por creérsele inodado en este asunto.

No se ha logrado que el acusado confiese su delito, por más que se le han hecho ver las pruebas que ya hay en su contra. El continúa negando.

SE QUEJAN UNOS ARABES POR $1,500

PENETRARON A LA CASA LOS CULPABLES, SALVANDO UN MURO

En la segunda Inspección de Policía se querelló el árabe Moisés Moanse, de que le fueron robados de la habitación que ocupa en unión de tres paisanos suyos, en la casa cinco del Jardín de Juan José Baz, doscientos pesos, que guardaba en dinero efectivo.

Y en seguida su compañero de albergue, Manuel Afille, interpretado por Enrique Smeke por no conocer suficientemente el idioma, compareció en la misma oficina y se quejó á su vez, diciendo que por su paisano Moanse, al llegar á la casa el día de ayer, supo que habían sido robados, y que, al revisar sus cofres, que encontró como los del anterior, en completo desorden, se enteró de que habían desaparecido de allí mil doscientos pesos que tenía en billetes de Banco y en moneda de plata.

Por lo que ambos querellantes declaran y por una inspección ocular que practicó la policía, se presume que los culpables penetraron á la accesoria que habitan los mencionados árabes, saltando una barda que dá á una azotehuela, donde hay entrada á la habitación. Cerca del muro fueron halladas una mesa y una silla, ésta sobre aquélla, señalando el camino de los ladrones.

La portera de la casa, á quien habitualmente dejaban los árabes la llave del candado de la habitación, declara que ignora cómo y á qué hora se cometería el robo, pues estuvo saliendo á la calle y aseando unas viviendas vacías de la casa.

Se recibió en el Ministerio Público el acta relativa, de la segunda Inspección.

ROBARON DE NOCHE UNA TINTORERIA

Cuando ayer en la mañana la señora Guadalupe Mallardi viuda de Popo llegaba á la Tintorería Internacional que tiene establecida en la séptima calle de Guerrero, encontróse con que la puerta del establecimiento estaba vigilada por un gendarme.

Este guardián le dijo que la tintorería había sido abierta por la noche y que al hallarla así se había instalado allí para cuidarla.

La señora Mallardi no tardó en convencerse de que había sufrido un robo, pues nada encontró de la ropa que tenía para teñir y ya teñida, toda de distintos dueños, así como algo de dinero que guardaba en un cajón y varios útiles y objetos de valor existentes en su establecimiento.

Por esta causa se querelló en la quinta Comisaría de robo, contra quienes resulten responsables, expresando que el valor de lo robado es de algo más que trescientos cincuenta pesos, según el cálculo que pudo hacer de momento.

GABINETE DENTAL "CHAGUACEDA"
del Dr. M. CHIRINO



Av. 16 de Sptbre. 10 Consultas de 9 á 5
El gabinete mejor instalado, montado con los últimos adelantos. Especialidad en dentaduras sin paladar.
Extracciones absolutamente sin dolor $1.00
PRECIOS REDUCIDOS.

NUEVAS ESTACIONES DE TELEGRAFIA SIN HILOS

VERACRUZ Y CAMPECHE SE COMUNICARAN PROXIMAMENTE. —UN CABLE VIEJO QUE QUEDA LISTO.

Dos telegrafistas mexicanos, los señores Raimundo Sardaneta y Juan José Flores Treviño, están trabajando desde hace algún tiempo en Veracruz y Campeche, en la instalación de dos estaciones de telegrafía inalámbrica que en breve plazo funcionarán. Las dos estaciones citadas serán de lo mejor que hay en el mundo actualmente, siendo los aparatos sistema Tellefuncken que, con el Marconi, son los que imperan en todo el mundo.

Con estas estaciones, Campeche estará ligados por cable submarino, por líneas telegráficas terrestres y por comunicación inalámbrica.

* * *

El Inspector de cables en la República, señor Otto Hecksher, desde hace tiempo ha estado revisando y midiendo el cable viejo que cruza la Laguna del Carmen, entre Jicalango, y Laguna á Isla Aguada y Puerto Real, llegando á la conclusión de que se podría utilizar con pocos gastos en su reparación. Emprendió los trabajos, logrando completo éxito. En la actualidad está funcionando á la perfección.

Este cable es el más antiguo de la República, colocado en aguas mexicanas, y es de magnífica calidad. Un pedazo que sobró cuando se hizo la inmersión, fué colocado en el río Tlacotalpam para comunicar esta población, funcionando desde entonces sin haber faltado un solo día. Las comunicaciones con la Península de Yucatán se han mejorado notablemente con estas mejoras.

Renunció el Juez de Distrito de San Luis Potosí

Ayer se recibió en la Secretaría de Justicia la renuncia que hace de su cargo de Juez de Distrito en San Luis Potosí, el señor Lic. D. Tomás Ortiz.

En su renuncia hace constar el funcionario que sufre una enfermedad crónica de dispepsia nerviosa, la que lo obliga á dejar su puesto.

El señor Ministro aceptó desde luego la renuncia.

NOMBRAMIENTO DE JUEZ DE DISTRITO

Ayer tomó posesión al frente del Juzgado segundo de Distrito, con carácter de suplente, el señor Lic. Enrique Rodríguez Maniau, pues el señor Juez Calderón solicitó una licencia para dedicarse á su profesión.

Ayer Dimitieron los Jueces de Distrito

EL SEÑOR MINISTRO DE JUSTICIA ACEPTO LAS DOS RENUNCIAS DESDE LUEGO

Ayer en la mañana presentaron su renuncia de Jueces de Distrito los señores licenciados Juán Pérez de León y Luis M. Calderón.

El señor Ministro, Lic. Hernández, aceptó desde luego las renuncias de los dos funcionarios y hoy les será comunicada tal cosa.

El señor Pérez de León tenía más de veinte años de desempeñar el puesto de Juez, y el Sr. Calderón menos de tres.

El Procurador de Justicia Militar

Ayer presentó su renuncia de Procurador General de Justicia Militar, el señor licenciado don José Vázquez Tagle.

Poco tiempo desempeñó su puesto el recto funcionario, pues que como se recordará, lo desempeñaba desde que el señor Lic. Marroquín y Rivera murió recientemente.

La renuncia fué aceptada, y seguramente hoy será nombrado el substituto del señor Lic. Vázquez Tagle.

Socios Protectores

La Sociedad Indianista de México acaba de nombrar al Presidente de la República, señor licenciado don Francisco León de la Barra, y á todos los miembros de su Gabinete, socios protectores de la agrupación que tiene como ideal la instrucción de los aborígenes de nuestro país.

El acuerdo se tomó en la última sesión de la Sociedad en la que todos los indianistas acogieron la idea iniciada por un grupo, con marcadas muestras de entusiasmo.

En la misma reunión se acordó acercarse al señor Ministro de Gobernación, Lic. don Emilio Vázquez Gómez, para presentarle un voto de simpatía por la actitud que ha asumido de proteger á los indios.

Una comisión integrada por los señores Lic. Serapio Rendón, José L. Cosío, Abraham Castellanos y Félix Palavicini, se presentará hoy en la tarde en las oficinas de la Secretaría de Gobernación, para cumplir el encargo de la Sociedad Indianista.

UN AYUDANTE PARA EL EX-MINISTRO DE LA GUERRA

El capitán Eduardo Prieto y Souza, ha recibido instrucciones de la Secretaría de Guerra para acompañar al general don Manuel González Cosío en su viaje á Europa, con el carácter de ayudante de este divisionario. El señor general González Cosío se dispone á partir de Veracruz el día doce del corriente mes.

LOS SUPERVIVIENTES DE LA HECATOMBE DE TORREON

EL ENCARGADO DE NEGOCIOS DE CHINA ENVIO AYER LA PRIMERA REMESA DE AUXILIOS.

Consternados con la horrible hecatombe de Torreón, en que murieron trescientos chinos á manos del populacho, las colonias de asiáticos repartidas en las principales poblaciones del país han organizado una colecta para auxiliar á los supervivientes y á los deudos de las víctimas.

Esta colecta produjo hasta ayer tres mil pesos, que el señor Encargado de Negocios de China depositó inmediatamente en el Banco Nacional para su envío á Torreón. Los principales auxilios se han recibido de Mérida y de Tapachula, donde existen grandes colectividades chinas.

El señor Chi-Jó, Canciller intérprete de la Legación China, nos dijo que según las últimas noticias recibidas de Torreón, los muertos de la colonia ascendieron á trescientos. Quedan trescientos supervivientes, muchos de los cuales han perdido todo lo que poseían. La colonia china, antes de la matanza, sumaba como seiscientos individuos.

El Lic. López Portillo y Rojas Sub-Secretario de Instrucción Pública

Ante el señor Ministro de Instrucción Pública y Bellas Artes, Dr. D. Francisco Vázquez Gómez, rindió la protesta de ley y tomó posesión de su puesto de Subsecretario del mismo ramo, el señor Lic. D. José López Portillo y Rojas.

Todos los jefes de sección del Ministerio estuvieron presentes en el acto.

El nuevo funcionario dirigió breves palabras al señor Ministro y á los que lo escuchaban, y en seguida se dirigió á su despacho á empezar sus labores.

Secretario Particular

Desde ayer empezó á desempeñar las funciones de Secretario Particular del señor Ministro de Instrucción Pública, Dr. don Francisco Vázquez Gómez, el señor don Leopoldo Lozano.

EL SUBSECRETARIO DE FOMENTO PRESTO LA PROTESTA DE LEY

El señor Lic. don Francisco Díaz Lombardo presentó ayer en la Secretaría de Fomento, la protesta de Ley para desempeñar el puesto de Subsecretario del mismo Ministerio.

El señor Díaz Lombardo, por ser un antiguo conocido de los empleados que han visto en él siempre un compañero y un jefe digno de afecto, no fué presentado á sus subalternos de ahora.

El Sr. Subsecretario entró desde luego á desempeñar las funciones de su cargo.

LOS NIÑOS DEL ASILO COLON TENDRAN UNA FIESTA

Los niños del Asilo Colón tendrán hoy un verdadero día de regocijo. El señor Jacobo Granat ha obsequiado la entrada libre al Salón Rojo para todas las asiladas de aquella institución, con el objeto de que se recreen con las vistas cinematográficas.

Las asiladas tendrán también una merienda y un paseo en tranvías, para los que ha hecho un donativo el señor don Enrique C. Creel.

El Nuevo Srio. de Gobierno Prestó su Protesta

El señor Lic. don Alberto García Granados, Gobernador del Distrito Federal, tomó ayer en la tarde la protesta de Ley al nuevo Secretario de Gobierno, señor don Antonio Rivera G.

Después de esto el nuevo Secretario fué presentado en cada una de las secciones con los jefes de las mismas por el señor Oficial Mayor del Gobierno.

Las frases de recomendación de todos los empleados, del señor Oficial Mayor al señor Secretario Rivera G., fueron muy encomiásticas. Contestó el señor Secretario diciendo que estaba dispuesto á colaborar con los buenos empleados del Gobierno del Distrito.

EL PUEBLO PIDIO DOS HORAS DE SAQUEO

¡TENGAN SU MADERO!...

Una persona que acaba de llegar de La Barca, Estado de Jalisco, nos ha referido algunos detalles de la toma de esa población por los revolucionarios que capitaneaba Jesús Delgado, y la cual se efectuó hace muy pocos días. Las fuerzas federales que guarnecían la población recibieron orden de retirarse, y así lo hicieron, dejando la plaza á los revolucionarios. Entonces el pueblo se congregó ante el cabecilla Delgado, pidiéndole á gritos que se les permitiera saquear la población durante dos horas. A pesar de que el populacho limitaba el tiempo para cometer sus fechorías, Delgado negó la solicitud, y entonces principió un desorden mayúsculo, pues hubo comercios robados y una escandalera fenomenal. Las fuerzas rebeldes se vieron en la necesidad de repartir mandobles entre los turbulentos, quienes á cada grito de ¡viva Madero! que lanzaban para encubrir sus robos, recibían por contestación de los revolucionarios ¡Tengan su Madero! seguido de los sablazos de los perseguidores. Al fin se logró el restablecimiento del orden.

MIMI AGUGLIA SIGUE EN DURANGO

Por noticia recibidas en esta capital, se sabe que el destacamento de soldados federales que fué enviado para que custodiara á la actriz italiana Mimí Aguglia, á su salida de Durango, no ha podido llegar por falta de medios de comunicación.

Por este motivo la eminente trágica, con toda su compañía, sigue en esa ciudad con la desesperación que es de suponerse, pues tenía muchos compromisos y contratos que cumplir en Sud América.

EL SR. PROCURADOR DE JUSTICIA, PRESENTO SU RENUNCIA

Acaba de presentar su renuncia del alto puesto de Procurador de Justicia, el señor Lic. D. Luis López Masse.

Ayer no se resolvía el señor Ministro si era de aceptarse ó no tal renuncia.

EL PROCURADOR DE LA REPUBLICA

PIDE SU RETIRO.

El señor Lic. don Rafael Rebollar, Procurador de la República, ha presentado á la Secretaría de Justicia su petición de que le sea concedida su pensión de retiro por haber desempeñano durante más de treinta años consecutivos diversos cargos en la administración de Justicia.

La petición del señor Lic. Rebollar fué recibida ayer por el señor Ministro Hernández, quien resolverá la semana próxima sobre si es de accederse á tal solicitud ó no.

LIBERTAD DEL EX-PAGADOR PALAFOX

El Juzgado segundo de Distrito decretó ayer que fuera puesto en libertad el ex-Pagador de Telégrafos, Francisco de H. Palafox, dándose por compurgada la sentencia de doce años de prisión, que se le impuso por haber dispuesto, de las Cajas de Telégrafos, de la cantidad de veinticinco mil pesos.

Como lo dijimos en pasadas ediciones, Palafox fué pagando en diversas entregas la cantidad de que dispuso.

UNOS ABIGEOS HICIERON FUEGO A LA POLICIA

Los gendarmes montados Próceso Rivero y Rodolfo Mota, de servicio nocturno por la Calzada de Valbuena, vieron un grupo de individuos que llevaban una mula. Con sospechas de que fueran ladrones, les marcaron el alto, recibiendo en contestación varias descargas de pistola, que por casualidad no hicieron blanco.

Ellos se aprestaron á la defensa, pero los individuos de que se trata se pusieron en fuga y los montados no les dieron alcance, viéndose sólo en el caso de recoger la mula, que abandonaron los fugitivos, y de dar cuenta de lo ocurrido á la comisaría á que pertenece la jurisdicción.

En esta oficina se aclaró en la mañana de ayer, que el animal robado es de propiedad del señor Cándido García, y lo habían sacado los ladrones de un corral del rancho de la Soledad, ubicado por el rumbo.

SE APODERO DE 3 ABRIGOS QUE VALEN $500

Constantino Bañuelos ingresó á la Cárcel General acusado como autor del robo de un impermeable para hombre, otro para señora y un abrigo de pieles, que en conjunto valen quinientos pesos, al decir de la acusadora, señora Filomena Desbordes.

Al acusado, que fué aprehendido en momentos en que iba á empeñar en una casa de préstamos de la primera calle de Niño Perdido el abrigo de pieles, se le recogió también el impermeable para señora.

EL NUEVO INSPECTOR DE POLICIA



EL NUEVO INSPECTOR GRAL. DE POLICIA SR. DE LA FUENTE ACORDANDO CON EL SECRETARIO SR. ACOSTA.

Desde su toma de posesión, el nuevo Inspector General de Policía, señor Ing. David de la Fuente, se ha dedicado con empeño á enterarse del estado y funcionamiento de la policía del Distrito Federal, con ánimo de procurar el mejoramiento que sea posible. Nuestro grabado lo representa en acuerdo con el Secretario de la Inspección, señor Acosta.

LA VISTA DE LA TOMA DE C. JUAREZ

Una compañía cinematográfica que tiene su domicilio social en esta capital, comisionó hace poco tiempo á uno de sus empleados, el señor Antonio Ocañaz, para que se trasladara al Norte de la República, provisto de todos los útiles y productos necesarios, para tomar algunas vistas cinematográficas de episodios de la revolución.

Por tal trabajo, según asienta el señor E. Moullinie, en una querella judicial que presentó en la mañana de ayer al Ministerio Público, la compañía se comprometió á pagarle determinado sueldo, gastos y demás, que al decir del mismo querellante, en representación de la compañía se cumplió en debida forma por ésta.

De los trabajos que logró hacer el señor Ocañaz en Chihuahua, se aprovecha una vista tomada por él de la toma de Ciudad Juárez, cinta que se está exhibiendo en algunos salones de cinematógrafo de la capital.

Y es el origen de la querella el que dicho señor Ocañaz haya dado aviso á la compañía de que, ante Notario Público, había vendido en la cantidad de ocho mil pesos al señor Adrián Devars, los derechos que tenía sobre la explotación de la vista de que se trata.

La compañía afirma, por boca de su representante el señor Moulinie, que no cedió ni reconoce ningunos derechos al señor Ocañaz en los productos de las exhibiciones de la vista, y en este concepto, denuncia los hechos á los tribunales, á fin de que se hagan las averiguaciones procedentes y se dé á cada quién lo suyo.

Fuimos informados que la tal querella quedó turnada á conocimiento del Juez segundo de Instrucción.

—El Capitán 2o. Ernesto Mazariegos causa baja con fecha 1o. del entrante mes de Junio en el 32o. Batallón de Infantería, y alta en su empleo en la propia fecha, como Oficial de Ordenes de la Jefatura de Armas de Campeche.

OTRA VICTIMA DE LAS MANIFESTACIONES.

El súbdito holandés señor Federico Waten Nupel se quejó de que yendo en una carretela de sitio por las calles del Carmen, se encontró de pronto rodeado por un grupo de gente del pueblo, que andaba en manifestación, lanzando vivas, y que varios sujetos del grupo se subieron á la carretela y lo despojaron de cuarenta pesos que llevaba en un bolsillo del chaleco y lo despojaron del sombrero que usaba.

El acta que por esa queja levantó la policía, fué turnada ayer al Juzgado segundo Correccional.

—Se expide despacho de Teniente Aspirante de Veterinaria del Cuerpo Médico Militar, al Sargento 2o. del 9o. Regimiento, Isidro Díaz, quien se encuentra comisionado como Alumno de la Escuela Nacional de Agricultura y Veterinaria.

La Figura Moderna

COMO VOLVER A OBTENER UNA HERMOSA FORMA

Los caprichos de la moda son una pruebapenosa para las señoras con tendencias á engordar demasiado; pero es un gran error emplear represiones físicas para poder conservar una forma determinada. Los movimientos y ejercicios violentos son peligrosos. Muy pronto se pone uno flaco, decaído y con una complexión pálida ó amarillenta al emplearse estos métodos tan desastrosos. No hay absolutamente ninguna necesidad de probar ó estudiar dietas, deprimirse ó arruinarse el resto del cuerpo, sin resultado práctico.

La siguiente es una receta que restituye la hermosura de las formas sin ningún sacrificio para la salud ó el vigor. Cualquier droguista ó boticario se la puede arreglar ó bien comprar los siguientes ingredientes: 1/2 onza de Marmola, 1/2 onza de Extracto Fluído de Cáscara Sagrada y 3 1/2 onzas de Jarabe Simple. La dosis es de una cucharadita después de cada comida y al acostarse.

No tema usted por el buen apetito, especialmente en lo referente á los órganos digestivos, los cuales se beneficiarán por medio de este simple tratamiento. Todo el cuerpo se embellece y la reducción del peso no excesiva arrugas y el cutis se pone tan fino como una seda.

DEL DOCTOR J. M. SOLARI

SUPERIOR A LOS VINOS DE PEPTONA Y EXTRACTO DE CARNE

VINO NUTRITIVO DE SOMATOSA

De venta en el Almacén de Drogas de
J. UIHLEIN, SUCESORES
COLISEO NUEVO 3. --- MEXICO, D. F.

MUCHOS SON LOS NIÑOS QUE MUEREN ANUALMENTE
Á causa de la leche adulterada que beben.
Déle usted al suyo
LECHE MALTEADA DE HORLICK
Y LO VERA UD. SALUDABLE, BELLO Y ROSAGANTE.
ES EL UNICO SUSTITUTO DE LA LECHE MATERNA.
Véase el aparador de Leche Malteada de Horlick, en la Droguería de Johannsen, Félix & Co., y pídase allí muestra gratis.
Agentes Generales: VINCENTY HNOS. Apartado 1236, México, D. F.

EL MEJOR RELOJ DE PRECISION ES EL
OMEGA
EL SURTIDO MAS GRANDE LO ENCUENTRA UD. LA EN
AGENCIA
"LA VIOLETA"
GRAN JOYERIA Y RELOJERIA
SCHREIBER Y CIA. SUCRS.
AVENIDA SAN FRANCISCO NUM. 59
Apartado, 400. México.
Para fuera de la Capital se manda gratis el nuevo catálogo No. 10 ilustrado y con precios, el que además de los relojes OMEGA, contiene relojes de otras marcas, repeticiones, despertadores, relojes para mesa y pared, y relojes para torres y edificios públicos.

Ultimas noticias sobre los sucesos del día

Mañana entrarán á Puebla las fuerzas rebeldes

El Ministro de España pide el castigo de un criminal

El ingeniero don Alfredo Robles Domínguez, jefe de la zona militar de la revolución, con asiento principal en esta ciudad, ha recibido una comunicación del Ministro de España, señor don Bernardo J. de Cólogan, en la cual pide que se castigue á los criminales que dieron muerte al súbdito español Pedro Rodríguez Noriega. Inmediatamente telegrafió el señor R. Domínguez á las autoridades de Chalco, en donde fué cometido el crimen, para que se aprehendiera al delincuente, cuyo nombre es Fernando Padilla, quien no tardó en ser cogido, y en efecto, le trajeron á esta ciudad seis guardias, al mando del Coronel revolucionario José Silva Saldaña.

Cuando los revolucionarios entraron á Chalco buscaron al Jefe Político Muñoz de Cote, quien se había hecho odioso á los vecinos, por los desmanes que cometió. No lo pudieron encontrar, y entonces le confiscaron dos haciendas.

LAS TROPAS INSURRECTAS, DISCIPLINADAS

(Por telégrafo para EL TIEMPO).

Puebla, 2 de Junio.—El señor Alatriste, tío de Aquiles Serdán, se ha hecho cargo de las fuerzas revolucionarias de Cholula, con lo que se ha restablecido el orden en esa ciudad. El domingo entrarán las fuerzas rebeldes á Puebla, y se dieron ya instrucciones por la zona militar revolucionaria de México, para que al entrar lo hagan en son de paz, sin atacar á los federales. Todas esas tropas obedecerán al jefe supremo en el Estado, señor don Manuel Sánchez.

El Congreso local aprobó la reforma de los artículos [illegible] de la Constitución del Estado, reforma que prescribe la no-reelección.—EL CORRESPONSAL.

Los chinos que perecieron

Las últimas informaciones llegadas aquí, aseguran que fueron 303 los chinos que murieron en los disturbios de Torreón, además de 50 que perdieron también la vida en las afueras de la ciudad. Aunque parece exagerado, se hacen ascender á dos millones de pesos las pérdidas por la destrucción de las propiedades chinas.

Se dice que fué asesinado el Gobernador de Sinaloa

(Prensa Asociada).

Nogales, Sonora, Junio 2.—Hoy se recibieron aquí informes de que el Gobernador don Diego Redo, del Estado de Sinaloa, había sido asesinado el 31 de Mayo. Los informes de referencia los han dado los pasajeros que llegaron de Guaymas. Declaran que aquel funcionario federal fué muerto después de haber rendido la capital del Estado á los maderistas.

Los filibusteros en situación crítica

(Prensa Asociada).

Tijuana, Baja California, Junio 2.—Los insurrectos de Tijuana han roto sus relaciones con la Junta del partido liberal mexicano y nombrado á Dick Ferris, Presidente de la nueva República de la Baja California, y esperan recibir noticias de Pryce antes de elegir un nuevo General, pues le dará á éste la preferencia, si regresa. Se le aguarda para el domingo. Ferris es de Los Angeles.

Esta mañana se reconocía que la situación era difícil. Los rebeldes no tienen parque, cuentan con escasas provisiones, y se dice que están á punto de vender sus armas y salir de la Baja California.

El Departamento de Estado ordena una investigación

El Gobierno de Washington ha dado instrucciones al Embajador de los Estados Unidos en México, señor Henry Lane Wilson, para que investigue lo que haya de cierto en la noticia de que fué quemado en Ajuno, Michoacán, el americano Swazee. Según los informes recibidos en Washington, la esposa de la víctima fué plagiada por los victimarios. El señor Embajador no tiene detalles del crimen; pero ya procura conseguirlos.

AUTORIDADES DEPUESTAS

(Por telégrafo para EL TIEMPO).

Tapachula, Chis, 2 de Junio.—La situación es seria en esta [illegible] del Sur de Chiapas. Fueron depuestas todas las autoridades, y la población está á merced de los revolucionarios. Los chinos, que son numerosos, se refugian en el Consulado americano, porque temen que se repitan los sucesos de Torreón. Sabemos que el Embajador de los Estados Unidos comunicó á la Secretaría de Relaciones lo que pasaba, y pidió que se dictaran medidas para proteger á los chinos.

Una partida de rebeldes encabezada por Isidoro y Lindoro Castellanos, se dirige hacia Comitán con objeto de tomar esa plaza, fronteriza á Guatemala.

A menos que haya un cambio radical de autoridades, los disturbios no cesarán en algunos lugares del Estado. Tapachula es centro de haciendas de café, y está sufriendo mucho con la anormalidad de la situación.—EL CORRESPONSAL.

HAY ARMONIA ENTRE LOS JEFES

El comisionado que fué á Cuernavaca, Lic. don José Inocencio Lugo, informa que hay perfecta armonía entre los jefes Asúnsolo y Zapata, que el orden reina en la ciudad, no siendo, por tanto, cierto, que se hayan registrado disturbios. Los negocios sí han sufrido por la revolución, como es natural.

El Gobernador provisional, señor J. Carreón, es muy popular en todas las clases, y su nombramiento se considera muy acertado. El señor Carreón fué Gerente del Banco de Morelos.

Se reanuda el tráfico ferrocarrilero

Han empezado á correr trenes entre la capital y la ciudad de Oaxaca, por haber quedado reparados los desperfectos que sufrió durante la guerra la vía del Ferrocarril Mexicano del Sur.

También quedó restablecido el tráfico desde ayer, entre las ciudades de Chihuahua y Juárez.

Se cree que dentro de diez días corran trenes entre Ciudad Juárez y la ciudad de México. Ahora está siendo reparado el tramo entre Ciudad Juárez y Jiménez.

DE DURANGO A TORREON

Hoy debe de reanudarse el servicio entre Durango y Torreón, interrumpido desde hace muchas semanas, por la destrucción de puentes. Esta noticia será muy halagadora para el comercio y para todas las personas que no han podido obtener informes precisos de Durango, en donde se halla mucha gente detenida y perjudicada por falta de comunicación, entre ella la Compañía de Mimí Aguglia. Es seguro que esta actriz salga mañana de Durango para México.

También fué abierta hoy de nuevo al servicio la línea del Interoceánico, de vía angosta, para Puente de Ixtla.

Corren ya sin interrupción trenes diurnos y nocturnos en el Ferrocarril Mexicano, hasta Veracruz.

Líneas que aún se hallan interrumpidas son la del Ferrocarril Coahuila y Pacífico de Torreón á Saltillo; el ramal de Cuernavaca, de Iguala á Balsas y en el Ferrocarril Central, de Jiménez á Chihuahua.

Las tropas del Cral. Ruiz

Guadalajara, 2 de Junio.—A pesar de los obstáculos que les opusieron los revolucionarios, llegaron aquí hoy las fuerzas federales que manda el General don Mariano Ruiz. La columna se compone del séptimo Batallón, al mando del Teniente Coronel Agustín Concha; de un destacamento del tercer Batallón y del segundo Cuerpo de Rurales, al mando del Teniente Coronel Antonio Cisneros. Es probable que estas tropas salgan hoy mismo para la ciudad de México.

El Coronel Robles Linares

Ha llegado á esta ciudad el Teniente Coronel don Juan Robles Linares, acompañado del Mayor Enrique Parrés, Capitán primero ayudante Manuel Arroyo Limón, Capitán segundo Nemesio Manjarrez y Teniente Horacio S. Zambrano.

Todos ellos formaban parte de la columna que guarneció la capital del Estado de Guerrero, y evacuaron la plaza, escapando de las fuerzas de Figueroa, que los querían rodear. Por último fueron capturados esos oficiales federales, inutilizando antes las armas que tenían almacenadas: fueron conducidos á Iguala, entrando con sus armas, pues ésta fué una de las condiciones estipuladas. Allí se les dejó libres bajo su palabra de honor, y aún fecha de ayer el jefe revolucionario Figueroa les expidió el pasaporte correspondiente.

Evacuaron la plaza de Chilpancingo, el 14 de Mayo, con quinientos hombres.

EN OAXACA HAY 1,000 INSURRECTOS

Oaxaca, 2 de Junio.—Las fuerzas revolucionarias en número de mil entraron á la ciudad, previos arreglos hechos con el jefe de la plaza, General Iberri, á quien dió instrucciones la Secretaría de Guerra. En vista de las conferencias efectuadas, las tropas rebeldes llegaron sin que se registraran desórdenes.

Mazatlán en poder de los rebeldes

Ciudad Porfirio Díaz, 2 de Junio.—En varios edificios de esta ciudad se encuentran alojados 300 revolucionarios que esperan impacientes la llegada de Madero.

Informes fidedignos que llegaron hoy á una persona prominente, aseguran que el puerto de Mazatlán fué tomado por los revolucionarios, pero que aún se libran encuentros en las calles.

¿Fué muerto el Coronel Meraz?

En los círculos oficiales no se ha podido confirmar ó negar la noticia de que fué muerto el Coronel don Néstor Meraz, jefe del noveno Cuerpo de rurales, que opera en Puebla. Se asegura que también murieron varios oficiales que acompañaban al Coronel.

Los rebeldes entraron al Saltillo

(Agencia Régagnon para EL TIEMPO.)

Nuevo Laredo, (Tam.), Junio 2.—El personal de empleados y los pasajeros de un tren que llegó aquí esta mañana procedente de México, dicen que una partida de ciento cincuenta hombres armados detuvieron al tren en la estación de Vanegas ayer tarde. Permaneció detenido hasta que los asaltantes, deteniendo otro tren de carga que venía atrás del de pasajeros, embarcaron en él sus caballos, obligando al maquinista á dirigirse al Saltillo.

Cuatro ó cinco carros fueron llenados con caballos; los demás los ocuparon los de la partida.

Cuando el tren de pasajeros llegó á Saltillo poco después que el de carga, los pasajeros pudieron ver que los maderistas habían tomado posesión pacíficamente de la ciudad y se paseaban por las calles en perfecto orden, sin molestar á nadie. Los revolucionarios estaban al mando del coronel Villanueva; procedían de Matehuala.

LOS FEDERALES NO EVACUARON CHIHUAHUA

Se dijo ayer que el General Lauro Villar evacuaría la plaza de Chihuahua, y que las fuerzas revolucionarias entrarían á la ciudad, ocupándola.

La noticia ha sido rectificada por el Secretario de la Guerra; declara el Ministro que la Secretaría de su cargo no ha enviado órdenes al General Villar para que evacúe Chihuahua, y en tal virtud, los federales se sostendrán en esa plaza. Además, agregó el General Rascón, se tiene acordado que las fuerzas revolucionarias conserven las plazas por ellos tomadas antes de la cesación de hostilidades; pero que no ocupen otras dentro de las cuales se hallan los federales.

El primer Batallón de Auxiliares

Ciento cincuenta plazas tiene á la fecha el primer batallón de Auxiliares del Distrito Federal. Reciben instrucción diariamente sus miembros en el cuartel del Parque de Ingenieros.

Actualmente se está tramitando en la Secretaría de Hacienda el pago de haberes á los miembros de las milicias de auxiliares. Hasta la fecha no han recibido haberes.

Los individuos que prestaron servicios en la pasada guerra, serán recompensados

La Secretaría de Gobernación ha dirigido la siguiente circular á los gobernadores de los Estados:

"La justicia, que ha sido irresistible animadora de la Revolución emprendida por el triunfo de la Ley, que es la única garantía de la libertad, como la libertad es la única garantía de la Paz, impone al Ejecutivo de la Unión el urgente deber de cerrar con un acto justiciero la primera etapa del gran hecho histórico que ha dado al pueblo mexicano la conciencia y el orgullo de la ciudadanía.

"El Ejecutivo de la Unión debe honrar dignamente á los que en la lucha honrada honraron á la Patria; á los soldados de la Federación y á los insurgentes que cumplieron sus deberes con lealtad tan igual y con tan parejo heroísmo, que han causado la eterna admiración de propios y extraños.

"El Ejército federal no sólo fué épico en la terrible prueba, sino que reveló una disciplina tan coherente y una moralidad tan incorruptible, que es uno de los elementos más seguros y más valiosos con que el Ejecutivo cuenta para defender, contra todas las ambiciones antipatrióticas, instante por instante, en perenne vigilia, las sagradas conquistas de la Revolución. La recompensa á la lealtad y al valor heroico se impone solemnemente.

Los insurgentes, que han hecho con su heroismo vida de realidad histórica á los ideales de libertad, cumplieron su misión, y volverán al trabajo convertidos en ciudadanos por su propio esfuerzo, al amparo de los principios que supieron conquistar. Las actividades profundas de los trabajadores que fueron soldados un momento, estarán protegidas por los que tienen el honor de ser soldados siempre. Ellos también, beneméritos de la Patria, serán recompensados.

"Para lograr sus propósitos, el Ejecutivo de la Unión ha dispuesto que la Secretaría de mi cargo se dirija, como tengo el honor de hacerlo, á los gobernadores de los Estados con objeto de que inicien y lleven á cabo, por los medios que juzguen más rápidos y eficaces, una averiguación sobre el número y condiciones de las familias de los soldados federales é insurgentes muertos, para impartirles los recursos que sean necesarios.

"Los gobernadores de los Estados deben tener en cuenta, para sus procedimientos, que si esta deuda demandada por los muertos es la más pequeña de todas dentro del concepto moral, es la más urgente desde el punto de vista material y no admite dilaciones de ningún género. Todo empeño en aliviar cuanto antes la dolorosa situación de esas familias, será poco para satisfacer los deseos del Ejecutivo. Sólo después de haber dado pan á los huérfanos, será lícito honrar la memoria de los muertos; y sólo después de haber cumplido con los muertos, podrá recompensarse á los vivos.

"Para este último fin, los gobernadores de los Estados deberán igualmente enviar á esta Secretaría informaciones pormenorizadas, hasta donde sea posible, de la conducta de los jefes insurgentes y de sus subordinados, á efecto de que el gobierno les proporcione, con la liberalidad que permita el estado de los fondos públicos, los medios materiales de volver al trabajo, y les otorgue, en actos solemnes, los premios de honor á que se hayan hecho acreedores.

"La Secretaría de Guerra, por su parte, propondrá á la consideración del Ejecutivo, los ascensos y distinciones honoríficas con que debe premiarse á los soldados del heroico Ejército federal, para robustecer más, si cabe, su ardiente, su magnífico amor á la Patria.

"El Ejecutivo de la Unión cree que de esta manera se logrará cumplir un imperioso mandamiento de la gratitud nacional, que será el principio de la alta justicia y de vigorosa concordia que sostenga la obra social y política de la Revolución.

Lo que tengo la honra de decir á usted, por acuerdo del Ejecutivo de la Unión, y para los fines indicados.

"México, á 1o. de Junio de 1911."

LAS ALMORRANAS SE CURAN EN 5 Á 14 DIAS, con el UNGUENTO DE PAZO, ya sean simples, sangrantes, con picazón ó externas, por rebeldes que sean.

Indicador

Junio de 1911.

Sábado 3.—(Vigilia de Pentecostés.—Ayuno y abstinencia de carnes). San Isaac Monge Mártir; Santas Clotilde Reina y Oliva Vírgen.—Rito semidoble; pero no permite la celebración de misas privadas de difunto ni cualquiera otra votiva.—En Catedral Basílica, Parroquias y Vicarías, se repite la bendición de la fuente bautismal, con la misma solemnidad del Sábado de Gloria. —Vísperas cantadas en Catedral.—(P.)

El Circular de la capital está hoy en San Hipólito, y el foráneo en Acatitlán y Tacubaya, (San Diego).

Domingo 4.—(1o. de mes).—Pascua de Pentecostés ó Venida del Espíritu Santo. San Francisco Caracciolo Conf. y fundador de los Clérigos regulares menores. Santos Quirino y Rutilo Mártires.—Oficio y misa de la solemnidad del día: rito doble de primera clase, con Octava privilegiada y ornamento encarnado.—Se suprime el oficio de San Francisco Caracciolo.—Función é indulgencia plenaria en Catedral y Basílica y vísperas cantadas por la tarde.—También hay función en la Parroquia del Espíritu Santo y en las iglesias de la Encarnación, Jesús Nazareno y alguna otra.—(P. S.)

El Circular de la capital está hoy en San Hipólito, y el foráneo en Acatitlán y Tacubaya, (San Diego).

Lunes 5.—(F. S.—Pascua). San Bonifacio Obispo, Mártir, cuyo oficio se suprime. Santos Doroteo Presbítero y Zenaida Mártires. —Hoy y mañana oficio y misa de la feria, con rito doble de primera clase, y ornamento encarnado.

El Circular de la capital está hoy en San Hipólito, y el foráneo en Acatitlán y Tacubaya, (San Diego).

Teatros para hoy

Junio.—Sábado 3.

TEATRO VIRGINIA FABREGAS.—Compañía de opereta y zarzuela de Amparo Romo.

TEATRO ARBEU.—Compañía Cómica Española Balaguer-Catalá.

A las 7: "Lo Cursi."

A las 9: "Tortosa y Soler."

TEATRO LIRICO.—Compañía de opereta y zarzuela.

A las 8.45: "Los Perros de Presa."

TEATRO HIDALGO.—Compañía dramática mexicana.

TEATRO PRINCIPAL.—Compañía de zarzuela.

A las 9: "La Trapera," "El Trust de los Tenorios," "Mari-Nieves," "El Pollo Tejada."

TEATRO COLON.—Compañía de comedias.

A las 7: "La Ducha."

A las 9: "A fuerza de arrastrarse."

PAPEL FAYARD
Casa FAYARD, BLAYN y Cía. de PARIS.
Lo mas barato y lo mas eficaz para curar
IRRITACIONES DEL PECHO, RESFRIADOS, DOLORES, REUMATISMOS, LUMBAGO, HERIDAS, LLAGAS.
Topico excelente contra los CALLOS, OJOS-DE-POLLO
Se halla en todas las Farmacias y Droguerías.

"CREMA JUVENAL"
Da al cútis la nítida blancura de la nieve
y la hermosa suavidad del terciopelo
VALE $1 00 EL POMO EN LA
DROGUERIA DE LA PROFESA
DE J. LABADIE SUCS. Y CIA.—MEXICO, D. F.

LA
Droguería de la Profesa
DE
J. Labadie Sucrs. y Cía.
OFRECEN
EL MEJOR Y MAS VARIADO
SURTIDO
DE
PERFUMERIA FINA
FRANCESA E INGLESA.
5—PROFESA—5
MEXICO.



Suscríbase Usted á
"EL TIEMPO ILUSTRADO."
El mejor periódico para las familias que se publica en la Capital.
Por mes, 0.75. Núm. suelto, 0.25.

ESPECIFICO
ORIHUELA
PARA QUITAR LA CASPA Y EVITAR LA CALVICIE.
Pídase en Droguerías, Boticas y Peluquerías.
DEPOSITO PRINCIPAL:
1a. de San Miguel, Número 29.
Teléfono Eric. 1466. MEXICO, D. F.

EL IMPARCIAL

DIARIO INDEPENDIENTE

SIGUE LA
COLOSAL BARATA
SEDERIA Y CORSETERIA FRANCESA
E. Manuel y Co. Av. 16 Septiembre 65.

Tomo XXX.—Núm. 6,272

Para la publicación de anuncios y réclames, dirigirse á B. y O. Goetschel, Av. 16 de Septiembre 10. Sus agentes en Europa La Société Mutuelle de Publicité, 14 rue de Rougement—Paris (9e.)

México, D. F.—Domingo 4 de Junio de 1911.

SUSCRIPCIONES:
Por un año.....$ 12.00
Por seis meses..... 6.00
Por tres meses..... 3.00

8 PAGINAS, VALEN 2 CVOS.

MEXICO TIENE ANTE SI UN FUTURO HALAGADOR

DECLARACIONES DE LOS SEÑORES LIMANTOUR Y LANDA Y ESCANDON

POR AHORA LA SITUACION ES INESTABLE

P. A. para EL IMPARCIAL.

SAN ANTONIO, Texas, Junio 3.—El señor licenciado José Ives Limantour, ex-Ministro de Hacienda de México, y don Guillermo de Landa y Escandón, ex-Gobernador del Distrito Federal, pasaron esta tarde rumbo á St. Louis. De este lugar se dirigirán á Nueva-York y al Canadá, y saldrán después para Europa, á menos que resuelvan regresar á México.

Ninguno de ellos se negó á discutir la situación en México. Aunque declaran que no se les ha obligado á salir de la República, dieron á entender que en las circunstancias actuales creyeron conveniente retirarse de México, confiando en el buen juicio del nuevo régimen para restablecer la paz en el país. Ambos admitieron que la situación era ahora delicada, pero que esperaban pronto que los ánimos volverían á su estado normal tan pronto como se celebrarían elecciones de manera de asegurar la paz.

"México tiene ante sí un futuro tan halagador como siempre," dijo el ex-Ministro, señor Limantour, y el señor Landa agregó: "Actualmente la situación es algo inestable, pero esto se remediará, y creo que dentro de seis meses todo estará en paz y el país habrá reanudado su marcha progresista."

El señor Landa dijo que en el Distrito Federal reinaba la paz y que había perfecta tranquilidad.

EL VIAJE DE DON Fco. I. MADERO

LA SITUACION DE LAS FUERZAS MADERISTAS

P. A. para EL IMPARCIAL.

CIUDAD JUAREZ, Junio 3.—Con la salida de Francisco I. Madero, la situación del ejército rebelde en el Norte de México ha llegado á ser algo embarazosa.

El Gobernador provisional de Chihuahua, Abraham González, se preparaba á dirigirse á la capital, cuando recibió noticias del Ministro de la Guerra de que no se le permitiría entrar á ella con insurrectos armados. Según informes extraoficiales, el Gobierno desea evitar que se reunan fuerzas federales é insurrectas, y probablemente el Gobernador González tendrá que esperar hasta que las fuerzas federales salgan de Chihuahua.

En este lugar hay cinco mil federales al mando de los generales Villar y Rábago. Fuera de Chihuahua hay tres mil rebeldes acampados y dispuestos á reforzar á los mil quinientos hombres que vienen de Casas Grandes al mando de Orozco. Hoy se recibió un telegrama de Chihuahua, informando que los insurrectos se mostraban impacientes por entrar á la ciudad, y que se temía que, en caso de que entraran en estos momentos, se registrara un encuentro en son de venganza por los actos que se atribuyen á los federales en los encuentros de Aldama y Pedernales.

El Gobernador González dice que saldrá el lunes para Chihuahua, pero sabe que no será posible que las fuerzas federales emprendan el viaje rumbo al Sur, sino hasta el miércoles próximo.

Todo indica que los leaders insurrectos desean desarmar á la mayor parte de su gente. Es necesario proporcionar alimento á los insurrectos y los particulares se ven aún obligados á entregar mercancías á cambio de recibos.

Cruz Rey, Jefe Político de Guadalupe, que fué depuesto por Madero y que luego luchó al lado de los federales, se encuentra aún en la cárcel de esta ciudad, complicado en el supuesto complot dinamitero que debía haberse puesto en práctica la noche del baile que se dió á Madero.

EN LA MADRUGADA DEBIO LLEGAR A TORREON

MANIFESTACIONES EN LAS ESTACIONES DEL TRANSITO

P. A. para EL IMPARCIAL.

LAREDO, Texas, Junio 3.—De buena fuente se ha sabido que el tren especial en que viajan Francisco I. Madero, jr., y sus acompañantes, rumbo á la ciudad de México, llegó á Monclova á las siete de la noche, y después de permanecer en dicho lugar una hora, siguió hacia Torreón.

Se dice que el viaje desde Piedras Negras ha sido motivo para que se tributen á Madero ovaciones, pues en todas las estaciones se han reunido compactos grupos ansiosos de aplaudir al ex-jefe de la revolución.

Después de salir de Ciudad Porfirio Díaz, la primera parada se hizo en Sabinas, que es un gran centro minero. En este lugar, cerca de mil personas, en su mayoría trabajadores de las minas, tributaron su homenaje al viajero. Francisco I. Madero, jr., salió á la plataforma de su carro especial y dió las gracias á los manifestantes. En sus observaciones, Madero se refirió brevemente á la situación que motivó la revolución, y dijo que debía apoyarse á la nueva administración mexicana, cuyo objeto será implantar un gobierno liberal.

La siguiente parada se hizo en Baroteran, á quince millas de Sabinas, otro gran centro minero. En dicho lugar se hizo á Madero una recepción semejante, y éste nuevamente tuvo que presentarse en la plataforma de su carro. Reiteró sus anteriores declaraciones y habló de la situación en general.

A las cinco salió el tren especial de Baroteran. En todas las estaciones, hasta llegar á Monclova, fué una serie de continuas ovaciones.

En Monclova recibieron á los viajeros los funcionarios revolucionarios acompañados por una banda. Madero volvió á hablar por tercera vez, repitiendo lo que ya antes había dicho.

Una hora después salió el tren rumbo á Torreón, á donde probablemente llegará á una hora demasiado avanzada para que se registren demostraciones. Sin embargo, en vista del entusiasmo que ha despertado el viaje de Madero, no sería remoto que sus simpatizadores esperaran la llegada del tren.

UNA COMISION CHINA RUMBO A TORREON

En vista de los graves acontecimientos ocurridos recientemente en Torreón, y que causaron la muerte violenta de trescientos súbditos del Imperio chino, la Legación de esta nacionalidad ha enviado á dos comisionados á la comarca de la Laguna, para que rindan un informe exacto de la manera cómo sucedieron los asesinatos y el medio de mejorar la triste situación por la que pasan los supervivientes de la hecatombe. Esta comisión está integrada por dos empleados de la misma Legación, que ya salieron para la referida ciudad.

AYER HUBO GRAN ALARMA EN LA CIUDAD DE TLALPAM

SE DECIA QUE OCHO MIL HOMBRES DE LAS FUERZAS DE ZAPATA AVANZABAN SOBRE LA CAPITAL

Ayer por la tarde, circuló la versión en esta capital, de que una numerosa partida de revolucionarios, en plan de combate, se aproximaba á la plaza de Tlálpam, con rumbo á esta capital. Los informes recibidos en el Ministerio de la Guerra vinieron á corroborar esas versiones, ordenándose inmediatamente que saliera una brigada mixta á las órdenes del general brigadier Arnoldo Caso López, y marchara rumbo á Tlálpam á interceptar el paso del enemigo, llevando material de artillería de batalla. Igualmente se ordenó al comandante de la Escuela Militar de Aspirantes, coronel Miguel Ruelas, se pusiera con la fuerza de su mando á las órdenes del jefe de la columna mencionada.

La columna emprendió su marcha, siguiendo su grueso hasta Huipulco y la vanguardia á la estación de Tlálpam.

Nuestros repórters salieron con el objeto de tomar datos exactos, y he aquí lo que recogieron:

MANIFESTACIOL HOSTIL AL PREFECTO

Ayer por la tarde, muy cerca de trescientos hombres del pueblo, encabezados por un abogado apellidado Morales Sandoval y dos mujeres desconocidas, recorrieron las calles de Tlálpam, lanzando vivas al "leader" de la revolución y pidiendo la renuncia inmediata del señor Prefecto de Tlálpam, Lic. Manuel Estrada. Los manifestantes llegaron hasta la Prefectura, hostilizando al señor Estrada. Este señor preguntó al pueblo lo que deseaba, y una vez conocido el objeto de la manifestación, les contestó que obraría de acuerdo con la superioridad. Con esto terminó la ruidosa demostración.

DONDE ESTAN LOS REVOLUCIONARIOS

Más tarde se tuvieron noticias de que los revolucionarios venían en son de paz, según lo declaró el ingeniero Robles Domínguez, y que no pretendían cometer ningún acto hostil. Por un telefonema que recibió el Prefecto de Tlálpam procedente de Ajusco, se supo que los revolucionarios, al mando de Asúnsolo, habían variado su derrotero para llegar á la capital, caminando rumbo á Tres Marías, de donde destacaron una vanguardia de setecientos hombres al mando del cabecilla Acevedo, hacia el Ajusco. En vista de esta circunstancia y de las seguridades que hay de que no cometerán tropelías, se ordenó al general Caso López contramarchara á la capital, á donde llegó á las doce y tres cuartos de la noche.

Se cree fundadamente que los revolucionarios del Sur emprenderán hoy su marcha hacia esta capital, siguiendo del Ajusco á Contreras, y de este punto á San Angel.

Después de recoger estos datos, nuestros repórters recorrieron la población de Tlálpam, no observando nada anormal.

La avanzada de las fuerzas revolucionarias del Sur, que, según lo dijo la prensa de ayer, entrarían á México la mañana de hoy, se hallaban anoche, en número de mil hombres, acampadas en Huichilac, terrenos del Ajusco.

Esta fuerza forma la cabeza de la columna revolucionaria que tomará parte en la recepción del señor Madero y, pertenece á la mandada por Zapata.

UN ORADOR QUE INSULTO A JUAREZ

P. A. para EL IMPARCIAL.

CIUDAD PORFIRIO DIAZ, Junio 3.—Entre las aclamaciones de un numeroso grupo de mexicanos, Francisco I. Madero, jr., penetró hoy á territorio de la República. Se habían levantado varios arcos de triunfo por donde pasó la comitiva.

Las demostraciones principiaron en Eagle Pass y llegaron á su apogeo en el centro del puente internacional, en donde la comitiva de los viajeros se detuvo bajo un arco adornado con los colores de la bandera de México. Al acercarse el señor Madero se corrieron los portiers á su vista, apareciendo una inmensa muchedumbre que lo vitoreaba é innumerables banderas y estandartes. Madero se detuvo y pronunció un discurso, lo mismo que el Gobernador Carranza. Madero habló de la libertad que prevalecía ahora en México.

El único incidente del día se registró en el Palacio Municipal. Desde uno de los balcones el joven Manuel López, en un vehemente discurso, hacía la presentación de Madero, y aprovechó la ocasión que se le presentaba y que él creyó apropiada, para denunciar á Benito Juárez como á un faccioso que había separado la Iglesia y el Estado. Madero, se dirigió hacia López, pero inmediatamente varias personas se apoderaron del joven y lo retiraron del lugar. López fué arrestado.

En seguida el señor Madero habló en defensa de Juárez y discutió los principios que habían servido de apoyo á la revolución.

(Sigue en la Segunda Plana Col. 4a.)

NUEVO JEFE DEL DEPARTAMENTO DE CABALLERIA



GEN. BRIG. ANTONIO M. RABAGO.

Para cubrir el puesto que dejó acéfalo el señor General de Brigada don Gregorio Ruiz, nombrado últimamente oficial mayor de la Secretaría de Guerra y Marina, el Ministro del ramo se ha servido designar para que ocupe este alto cargo militar, al ameritado General de caballería don Antonio M. Rábago, que ha expedicionado con brillantísimo éxito durante la pasada campaña en el Estado de Chihuahua. Entre las notables operaciones militares realizadas bajo la dirección técnica del General Rábago, se cuenta la jornada que hizo, forzando el paso en Bauche, para llegar á la defensa de Ciudad Juárez, cuando se vió asediada por primera vez por los rebeldes al mando de Pascual Orozco.

El mencionado General causará baja como jefe del décimo regimiento de caballería, y alta en su nuevo empleo. Próximamente vendrá de Chihuahua, donde se encuentra en la actualidad.

EL GOBERNADOR SR. REDO NO MURIO



SR. DIEGO REDO.

Ayer en la mañana el señor Lic. don Francisco León de la Barra, Presidente interino de la República, y los Ministros Vázquez Gómez y Hernández, de Gobernación y de Justicia, telegrafiaron á fin de que fuera puesto en libertad absoluta el señor Diego Redo, que había caído en poder de los rebeldes que atacaron Culiacán.

Con esta información, cuya veracidad pudimos comprobar plenamente, queda desmentido el telegrama en el que se decía que el señor Redo había sido asesinado por los rebeldes que entraron á Culiacán.

En esta ciudad se notó gran sensación por la noticia, por ser persona muy conocida el señor Redo. El señor Lic. Elguero recibió un telegrama de la señora doña Alejandra de la Vega Vda. de Redo, que se encuentra en Los Angeles, Estados Unidos, pidiéndole se acercara á todas las personas del actual Gobierno, preguntándole por el señor su hijo.

El señor Elguero se acercó, en efecto, á las personas más encumbradas del Gobierno, y pudo obtener la rectificación de la noticia en que se decía había muerto el Gobernador de Sinaloa.

Fué Nombrado Subsecretario de Justicia el Lic. Reyes

MANANA PROTESTARA ANTE EL SENOR MINISTRO.

A las doce y tres cuartos de la mañana de ayer, el señor Ministro de Justicia, Lic. Rafael Hernández, firmó el acuerdo en el que quedaba nombrado Subsecretario del ramo el señor Lic. Rodolfo Reyes.

Mañana en la mañana presentará la protesta de ley ante el señor Ministro del ramo, el señor Lic. Reyes.

EL "IPIRANGA" FONDEO AYER EN LA HABANA

SOLO VOLVERA SI ESTA MEXICO EN PELIGRO

Exc. para EL IMPARCIAL.

NUEVA YORK, Junio 3.—El "Sun" publica un editorial, en el que dice que el General Díaz, al despedirse de sus soldados, declaró que nunca regresaría á México, á menos que el país se viera amenazado por una potencia extranjera, pero que ningún desorden interno lo haría regresar. Fuera de esto, el General se negó á discutir los asuntos del país, para evitar dificultades á él y al Gobierno.

Continúa el editorial diciendo que esa actitud es altamente patriótica, pues es una invitación clara á sus amigos en México para que acepten la revolución y de que no surgirá, por su causa, ningún levantamiento contra el nuevo orden de cosas. Dice el editorial que no hay motivo para no dar á esas palabras el verdadero valor qué tienen y que demuestran, además, el cambio de su resolución cuando anunció que no se retiraría, si su retiro habría de sumir al país en la anarquía. Esta franca aceptación de los acontecimientos, ayudará grandemente al nuevo Gobierno á restablecer el orden en la República.

NO SE CONCEDIO EL RETIRO AL GRAL. DIAZ

Dimos cuenta en nuestro numero de ayer, de que el señor General de División don Porfirio Díaz había presentado ante la Secretaría de Guerra una solicitud, pidiendo su retiro del ejército, para lo cual acreditó más de sesenta años de servicios.

En vista de los méritos militares que ha contraído el ilustre caudillo, se acordó que no deje de pertenecer al escalafón del ejército mexicano, donde figura como el primero de los Generales, resolviéndose, por lo tanto, no conceder el retiro solicitado por el señor General Díaz, sino darle una licencia por tiempo indefinido, para disfrutarla en el Viejo Mundo.

El acuerdo anterior le será comunicado como contestación á su instancia relativa.

UNA CARIÑOSA RECEPCION A BORDO

Exc. para EL IMPARCIAL.

HABANA, Junio 3.—A las seis y media de la tarde llegó á este puerto el vapor "Ipiranga," á cuyo bordo viaja el señor General don Porfirio Díaz. A nadie se permitió desembarcar ó ir á bordo. Sin embargo, el Ministro de México en Cuba, señor Godoy; el Ministro americano Jackson y el Secretario del Presidente don José Miguel Gómez, señor Pasalodos, fueron á bordo á visitar al señor General Díaz, el cual, al lado de la señora su esposa, se encontraba de pie en el puente. El General Díaz, que parecía gozar de cabal salud, recibió á los Ministros y al Secretario con su afabilidad y franqueza características. También le fueron presentadas seis canastillas con flores, obsequio de sus admiradores. El señor General Díaz, profundamente agradecido por esa muestra de estimación, dió las gracias por el obsequio.

En compañía de los Ministros Jackson y Godoy, estuvo conversando por algún tiempo, y presentó á aquellos á la señora de Díaz. Durante media hora habló con los representantes oficiales. El Secretario de la Presidencia, señor Pasalodos, lo saludó en nombre del Presidente Gómez, el cual no pudo hacerlo personalmente por haber tenido que asistir al matrimonio de su hija.

El General Díaz nada tuvo que decir respecto á los últimos acontecimientos de México, y parecía un hombre cansado, pero no vencido.

El "Ipiranga" zarpará por la mañana. El General Díaz permanecerá á bordo y no recibirá á nadie, pues dice que desea descansar. Viste un traje sencillo y con dificultad se le distinguía entre los numerosos pasajeros. Cuando alguno lo saludaba, devolvía cortésmente el saludo.

* * *

P. A. para EL IMPARCIAL.

HABANA, Junio 3.—El vapor "Ipiranga," que salió de Veracruz el primero del actual, llevando á bordo al General don Porfirio Díaz, llegó hoy á este puerto, anclando á la altura de la Aduana.

El "Ipiranga" se vió pronto rodeado por una numerosa flotilla de remolcadores, lanchas y botes que llevaban á prominentes cubanos y á los representantes de las naciones extranjeras, que deseaban presentar sus respetos al distinguido viajero.

El General Díaz, su esposa y los miembros de su comitiva, se encontraban agrupados en el puente del Capitán al entrar el vapor, y cambiaron saludos con los pasajeros de la flotilla, los cuales, sin embargo, no pudieron ir á bordo hasta que se pasó la acostumbrada revista de sanidad.

El corresponsal de la Prensa Asociada encontró aún al General Díaz en el puente cuando subieron los visitantes. El General Díaz parecía disfrutar de buena salud. Su Secretario explicó que el viajero se veía obligado á declinar una entrevista, en vista de lo delicado de la situación, y agregó que el señor General gozaba de buena salud, y que ésta había mejorado notablemente en el curso del viaje, que había sido magnífico. El General Díaz resolvió no desembarcar en la Habana.

Durante la travesía, el General Díaz y sus acompañantes permanecieron en los camarotes durante casi todo el tiempo, yendo ocasionalmente al puente. Sólo paseó en sobre cubierta anoche, mientras los pasajeros cenaban.

Entre las personas que fueron á bordo se contaba John B. Jackson, Ministro de los Estados Unidos; J. F. Godoy, Ministro mexicano; el señor Pasalodos, Secretario de la Presidencia, en representación del Presidente Gómez; el Canciller Patterson, de la oficina de Relaciones Exteriores de Cuba; algunos otros Ministros extranjeros y representantes del ejército y de la marina de Cuba, y de varias organizaciones oficiales y comerciales españolas. A dichas personas acompañaban muchas damas, que presentaron al señor General hermosos bouquets y canastillas de flores.

El General Díaz recibió á los visitantes sobre el puente, agradeciéndoles las muestras de afecto. Al obscurecer terminó aquella recepción, y sus acompañantes se retiraron á los camarotes.

Todos los que vieron al General Díaz quedaron sorprendidos por el vigor que aún demuestra el anciano caudillo y que viene á desmentir los rumores que han circulado, suponiéndole muy debilitado. El ex-Presidente conversó animadamente con el Ministro americano y los demás diplomáticos, pareciendo satisfecho de la oportunidad que se le presentaba para saludarlo y lamentando á la vez que las circunstancias no le permitiesen permanecer varios días en la Habana.

CULIACAN Y MAZATLAN EVACUADOS

Una Declaración de Dick Ferris Presidente de la Baja California

P. A. para EL IMPARCIAL.

EL PASO, Junio 3.—Según telegramas recibidos por Epes Randolph, Vice-presidente y Gerente general de las Líneas del Southern Pacific en México, Culiacán, capital del Estado de Sinaloa, y Mazatlán, se encuentran en poder de los rebeldes. Los federales que había en Mazatlán salieron el jueves en un cañonero que había en la bahía y entonces los rebeldes entraron. Las tropas de Culiacán emprendieron la marcha pie á tierra hacia la ciudad de México, y los rebeldes tomaron posesión del lugar, dispuestos á instalar como Gobernador provisional al Ing. Manuel Bonilla.

* * *

P. A. para EL IMPARCIAL.

TUCSON, Arizona, Junio 3.—En el primer encuentro que se libró antes de la caída de Culiacán el primero del actual, quedaron destruídas una fábrica de azúcar, una fábrica de hilados y algunas propiedades ferrocarrileras, según informes que se recibieron hoy.

Al enviarse el mensaje, los rebeldes habían entrado á la ciudad, pero aún encontraban resistencia de parte de un pequeño grupo de federales que se habían refugiado en una iglesia. Se ignora el número de muertos y heridos.

* * *

Ag. Régagnon para EL IMPARCIAL.

SAN DIEGO, Cal., Junio 3.—Dick Ferris, el aventurero que se declaró Presidente de la nueva República de Baja California, dijo hoy que insistiría para que la bandera roja que flota en el Territorio sea arriada el próximo lunes. Dice igualmente que va á pedir á Madero que reconozca á sus afiliados como insurrectos, y que les pague por los servicios prestados á la causa de la revolución.

Dick Ferris anunció que tiene la intención de nombrar una comisión constitucional para que haga una Constitución para su pretendida República.

Se cree que la situación hará crisis el lunes, y entonces se resolverá si habrá de continuarse la lucha, ó si se depondrán las armas, pasándose los rebeldes á los Estados Unidos.

HOMENAJE A LOS OFICIALES MUERTOS EN CAMPAÑA

FIESTA EN HONOR DEL SR. LIC. DE LA BARRA

En una de las salas donde estudió una generación de jóvenes alumnos de la Escuela de Derecho, se va á efectuar el sábado próximo una fiesta que aquéllos ofrecen á su antiguo compañero, hoy elevado á la Primera Magistratura del país, señor Lic. don Francisco L. de la Barra.

Ayer se reunieron los señores licenciados Joaquín Clausel, Pedro Azcué, Gabriel González Mier, A. Rodríguez Miramón, Manuel Díaz Lombardo, Carlos Lara, Agustín Laso, Luis Díaz Lombardo, Florencio Díaz Mercado, Manuel Marrón, Aurelio Maldonado, Agustín Anzorena, Alfredo Garrido, Antonio Cervantes, Antonio Ramos Pedrueza, Carlos Robles, Alfredo Garrido y otros más cuyos nombres no recordamos, para discutir el programa de la fiesta que se ha de dar al antiguo compañero por su exaltación á la Primera Magistratura.

Se acordó que la fiesta consista en un banquete y que se celebre en una sala que el tiempo ha respetado y donde se reunían para sus estudios los que ahora son abogados.

Se nombrarán comisiones encargadas de hacer el programa de la reunión.

FRENTE AL MONUMENTO DE CHAPULTEPEC SE DEPOSITARA EN SU MEMORIA UNA OFRENDA FLORAL

El señor Ing. D. Ignacio de la Barra, hermano del señor Presidente de la República, y persona reconocidamente honorable, acaba de ser electo Presidente de la Asociación del Colegio Militar. Esta elección fué hecha en la junta efectuada anteayer en la noche, y causó una agradable impresión entre los miembros de dicha agrupación.

Uno de los primeros pasos que el señor Ing. de la Barra ha dado á este respecto, ha sido el de anunciar un próximo homenaje que se rendirá públicamente á los valientes oficiales salidos del Colegio Militar de Chapultepec y Escuela de Aspirantes, y que han muerto heroicamente en la reciente campaña. El señor Ing. de la Barra ha escogido, para este fin, como sitio el mejor apropiado y de gran remembranza histórica, el monumento que recuerda la acción de los valientes cadetes que defendieron el Castillo de Chapultepec contra el ataque de las huestes invasoras de 1847, y que se alza en forma de un pequeño obelisco entre los milenarios árboles del hermoso bosque.

La idea es muy buena y patriótica, y excitará el espíritu juvenil de los futuros oficiales. El homenaje se rendirá depositando una ofrenda floral al pie de aquel monumento, y haciéndose un recuerdo de las acciones en que se distinguieron los oficiales del Ejército que murieron en la campaña.

Se proyecta que en este acto formen los cadetes de Chapultepec y de la Escuela de Aspirantes, para que desfilen por frente al monumento.

UNA FABRICA REDUCIDA A CENIZAS

Exclusivo para EL IMPARCIAL.

POTSDAM, Junio 3.—En Agermuende estalló hoy un incendio en la fábrica de ladrillos, propiedad de Bethman. A pesar de los esfuerzos que se hicieron para contener el fuego, el edificio quedó totalmente destruído.

Sigue Mejorando el Sr. Corral

Exclusivo para EL IMPARCIAL.

SEVILLA, Junio 3.—Según comunican de París, el señor don Ramón Corral se encuentra muy mejorado, afirmando los médicos que le asisten, en que la operación practicada al distinguido caballero mexicano ha tenido un éxito completamente feliz.

De ayer á hoy el señor Corral ha experimentado una gran mejoría que, según la opinión facultativa, se irá acentuando cada día más.

PAGINA PARA TODOS

INDICADOR

L IMPARCIAL"

CTOR: LIC. FAUSTO MOGUEL.

ERENTE (APODERADO) RA-URGUIA.

MPARCIAL se publica todos los f año, sin excepción.
uscripción vale $1.00 mensual en República.
sirven suscripciones directamen- Administración, por menos de un re. Los Agentes locales si pueden s por un mes adelantado.
los Estados Unidos, Cuba, Puerto Filipinas, tiene el mismo precio a la República.
Europa y Países de la Unión Pos-versal, tiene doble precio, por ra-porte. Todo pago por suscripcio-e hacerse adelantado.
rrespondencia, "sea cual fuera el que trate," debe dirigirse á

EL IMPARCIAL, S. A.
ado 87 bis. México, D. F.

OR TELEFONO:
EDACCION:
ricsson. . . . . 1245.
lexicana. . . . . 445.

ANUNCIOS

la publicación de anuncios y ré- dirigirse á B. y G. Goetschel, Av. Septiembre 10. Sus Agentes en La Société Mutuelle de Publicité, de Rougement.—Paris (9e.)

TURNOS

séptimo de Instrucción. Lic. Fl. Rosas Carriedo.
séptimo de lo Correccional. Lic. J. tojas.
te del Ministerio Público. Lic. Ra- bregón.
os Letrados. Dres. Vicente Mon- Oca y Antonio P. Butrón.

SANTORAL

ngo 4.—Santos Quirino y Rutilo s.

LTOS DE HOY

Domingo 4 de Junio.

quia del Sagrado Corazón.—Se- calle de Roma. Colonia. Juárez.— nueve misa y sermón. Durante es, predicarán los Padres Julián Maxin Ferrer é Ignacio Rubiell. tardes, ejercicios y rosario.
quia de San Pablo.—A las ocho, on Harmonium. Por la tarde, ejer- rosario.
lo de Santa Inés (ahora del Sagra- zón).—Misa cada media hora. Por e, predica el Padre Agustín Ose-

lo de San Hipólito.—Se ha recibido ico Circular.
lo de San Francisco (ahora del Corazón de los Padres Jesuitas), a á San Luis Gonzaga, patrono uventud, misa y sermón.
lo del Espíritu Santo.—Colonia de María de la Ribera.—Misa de Je- sédica el Padre Durán López. Des- oximo lunes, solemnemente ndo el Padre Manuel Díaz Santi-

quia de Regina.—Misa de Jesús. tarde, rosario, coronilla, letanías cos.
a del Loreto.—A las siete de la ma- isa con música.
lo de Jesús María.—Por la tarde, el Padre Camilo Torrente.
quia de San Miguel.—Misa de Je-

lo de la Concepción.—Misa de Je-

Juan de Dios.—Trescenario al gran turgo San Antonio de Padua.

Antonio Tomatlán.—A las 6 y 30, io con misterios y predicación ó ofrecimiento de flores.

iversiones Públicas

ro Arbeu.—Compañía de comedias. e. El Adversario.—Noche. Interesa- s. Libre Cambio.
ro Colón.—Compañía de comedias. e. A Fuerza de Arrastrarse y So- el mundo.—Noche. La Ducha. El de los Viejos. El Noveno Manda-

ro Lírico.—Compañía de operetas. e y noche. Los Perros de Presa.
ro Principal.—Compañía de zarzue- rde. La Tempestad, Mari-Nieves.— Enseñanza Libre, Las Reinas, lieves, El Pollo Tejada.
Rojo.—Conciertos. Matinée 10 a. rde, función corrida.
tón Nacional.—Partidos de pelota y a, 4.30 p. m.
ro Hidalgo.—Tarde, Isabel la Católo Mexicano (antes Fábregas).— Sobrinos del Capitán Grant.—No- raviata.

Estado Civil

entaciones.— Se presentaron civil- para contraer matrimonio los seño- sé Clemente Nápoles y Guadalupe

DIA OBRERO

por la mañana, se reunirá como llinario, la Gran Liga Obrera. Sus s se encuentran en la calle de San- s número 13. Comienza la sesión nueve.
las cuatro de la tarde de hoy, se la Sociedad "Constitución de 57", de pintores.

ıtros y Asociaciones

n ingresado á la Sociedad Astro- , los siguientes nuevos socios: Ma- lorales, Enrique Danbnaus, Joaquín Luigi Carnera, María Arozarena- lix Robles, José Fonseca, Fran- Acuña, Amado Zumaga, Consuelo Carmen Heredia, Ana María Barqueiro, Isolina Pérez y Castilla, Kosidowski.
sociación citada ha publicado que n las observaciones asronómicas, ácil descubrir la cordillera de los es y el cráter de Platón en el ter- de la Luna.
sociedad "México Clásico" cele- este mes importantes sesiones los les y jueves de cada semana, en la número 109 de la 4a. calle de la ura.

Músicas Para Hoy

ervicio de músicas se desempeñará el orden siguiente:
la mañana, de 10 a. m. á 1 p. m., el Zócalo, la del 2o. Batallón.
la Alameda, en el kiosco del centro, Artillería.
Santa María de la Ribera, la del Batallón.
el Paseo de la Reforma, (glorieta la del 11o. Batallón.
Chapultepec, en la terraza del lago, Estado Mayor.
la tarde, de 4 á 7:
el Zócalo, la del 24o. Batallón.
el Jardín de Santiago Tlaltelolco, 19o. Batallón.
Chapultepec, en la entrada, la del ón de Zapadores.
la noche, de 7 á 10:
el Zócalo, la del 25o. Batallón.

CORREO DE TEATROS

ARBEU

El programa para las funciones de hoy, puede decirse sin hipérbole, que es soberbio. Por la tarde se va á poner en escena "El Adversario," la emocionante comedia dramática de Capus, que escogió para su beneficio Concha Catalá, y en la que obtuvo un éxito muy merecido. Por la noche, en la primera sección, la inimitable y magistral comedia de Benavente, "Los intereses Creados," que es, sin duda, la joya más preciada ó una de las más preciadas de la prosa clásica española. En segunda sección se dará "El libre cambio," que es de las comedias de mejor éxito en la temporada.

Para el beneficio de Carmen Catalá, el miércoles, se pondrán "Las de Caín" y "Los Monigotes," dos comedias en que la gentil dama joven está muy bien. La función del miércoles promete ser un suceso. La beneficiada tiene todas las simpatías del público y éste concurrirá con mucho agrado sin duda.

COLON

El reputado escritor español D. Adelardo Fernández Arias, tiene fundadas esperanzas de establecer de una manera metódica y permanente un teatro que se dedique tan sólo á la comedia. Para ello se ha puesto al frente, en calidad de director artístico, de una compañía homogénea, que aunque sin pretensiones cuenta con artistas empeñosos y de mérito para llegar á la meta. Hoy, que es el primer domingo de la nueva temporada, los programas son: por la tarde, "A fuerza de arrastrarse," de D. José Echegaray, y "Solico en el mundo," de los hermanos Quintero, cuya firma es ya una garantía. Por la noche, "La Ducha," "El idilio de los viejos" y "El noveno mandamiento."

LIRICO

Esta compañía sigue viento en popa. La empresa, que conoce su negocio y que lo administra mejor, ha logrado la resolución del complicado problema en que están mezclados los intereses del público y de la empresa, y lo ha logrado con mucho éxito. La compañía, que cuenta con elementos valiosos, es del agrado del público, que concurre cuotidianamente en gran número. Después de las operetas estrenadas "Aire de Primavera" y "Princesa del Dollar," esta noche se darán "Los perros de presa," comedia que necesita unas decoraciones de primera clase. Trabaja en esta obra María Conesa, que en la Habana obtuvo un triunfo formidable, haciendo que se representara durante muchas noches. Esta obra se dará tarde y noche.

SALON ROJO

Hoy en la mañana habrá una animada matinée en el salón alto de este centro de espectáculos. Está dedicada á los niños de la capital, quienes tendrán como principal atractivo vistosos actos de títeres y una serie de películas apropiadas para sus pocos años, que los harán reir estrepitosamente.

Por la tarde se estrenarán ocho ó diez vistas nuevas, siguiendo en exhibición las vistas de la guerra, que tanta curiosidad han despertado. Además, á las seis empezará el concierto, tomando parte una banda militar de las más acreditadas, la orquesta de Lerdo y la de Torreblanca. Cantarán, además, los barítonos Llera y Torres Ovando y la señorita Haichigre, que son ya de los preferidos del selecto público que concurre.

La Corrida de Toros á Beneficio de las Viudas y Huérfanos de la pasada Campaña

Hemos tenido oportunidad de hablar con los miembros de la junta organizadora que ha trabajado para la realización de esta fiesta de beneficencia. Nos dieron la lista de los caballeros que integran las diferentes comisiones:

Para recibir al señor Presidente: Lic. Antonio de Palacio, Lic. Mario Rendón Espada, doctor Francisco Avellaneda y señor Lucas de Palacio. Para recibir al H. Cuerpo Diplomático: doctor Guillermo Esquerro, ing. Miguel Ajuria, Ing. Miguel G. López y señor Miguel Fernández de la Regata. Para recibir á los señores Secretarios y Subsecretarios: Lic. Antonio Villarreal, señor Ignacio Cañedo, señor Enrique Lozano y señor Franklin Figueroa.

Los diestros encargados de despachar los cornúpetos de San Nicolás Peralta que se lidiarán, son los aplaudidos matadores, Bonarillo, Moreno de San Bernardo y el mexicano Carretano González.

Hay gran entusiasmo por asistir á esta corrida de beneficencia.

LA MAS GRANDE OPORTUNIDAD QUE SE HAYA OFRECIDO PARA INVERTIR SU DINERO EN TERRENOS DE LA PROPIEDAD DE G. SCHEIBE

Están situados directamente al Oeste de la Penitenciaría, como á 1,100 metros del Zócalo.
Estos terrenos se están vendiendo á precios que suben rápidamente.
Están atravesados por cuatro ferrocarriles, tienen servicio eléctrico y buen drenaje.
SE VENDEN LOTES de 100, 1,000, 2,000, 5,000 metros de extensión y más grandes, y se pueden encontrar los lugares más ideales en la Ciudad, propios para fábricas, bodegas, depósitos, etc., etc.
Ofrecemos buena comisión á corredores, especialmente en ventas al contado.

GUSTAVO SCHEIBE
GANTE 9. Apartado 2144, MEXICO, D. F.



VAHIDOS

Cuando no se digiere propiamente lo que se come y se bebe, la nutrición es impropia y desigual, siendo, por lo general, las extremidades del cuerpo, las que menos se alimentan, y por consiguiente, las que primero y más se debilitan. Este es el motivo por el cual muchas personas padecen mareos, desvanecimientos y vahidos. Y á medida que la indigestión se prolonga y se hace crónica, estos vahidos se acentúan, se agravan y acaban por convertirse en ataques de vértigos en verdaderos accidentes, que, sin asumir mayor gravedad ellos en sí, ponen la vida del paciente en constante peligro, exponiéndolo á caer al suelo y ser atropellado en cualquier lugar, por carros, carretas ó trenes. ¡Y pensar que una dosis de PASTILLAS DEL DR. RICHARDS eliminan hasta la más remota posibilidad de tan infausta contingencia!

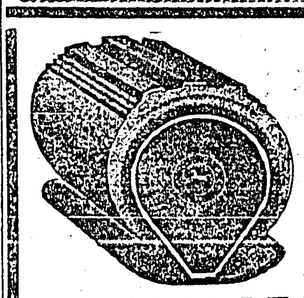

LLANTAS
CONTINENTAL
— PARA —
AUTOMOVILES.
REBAJA DE PRECIOS 10%
AGENTES GENERALES: G. SALOSCHIN Y CIA. MEXICO, D. F. Apartado, 604.

LOS ESPAÑOLES EN MEXICO

CENTRO ASTURIANO

El secretario del Centro y el vocal de la Junta Directiva, señor Nicanor Valadez, presentaron ayer á los alumnos que están cursando inglés, al nuevo profesor, señor Jno. Stephenson. El secretario Toja dirigió á los educandos una corta alocución, recomendándoles se dedicaran al estudio con gran empeño, para obtener un examen lucido y brillante á fin de año.

• • •

Han sido nombrados vocales de semana, que fungirán desde mañana, los señores Antonio González Muñiz y Ramón Zapico, y para visitar á los enfermos, á los señores Francisco González Noriega y Pedro Carrandi Escandón.

• • •

La Sección de Propaganda celebrará una animada sesión mañana lunes, para revisar y aprobar las papeletas y aprobarlas en su caso, para la admisión de nuevos socios. Se van á tratar otros asuntos relacionados con el engrandecimiento del Centro. Esta sección, con motivo del arreglo definitivo del sanatorio, va á tener un movimiento excesivo, debido á la gran propaganda que se va á llevar á cabo para la admisión de nuevos socios. Según apuntes que tenía esta sección, había un gran número de personas que estaban decididas á hacerse socios en el momento en que se resolviera lo del sanatorio. El Centro Asturiano, con este motivo, según la opinión de sus miembros más conspicuos, va á tomar un incremento notable. Actualmente cuenta con seis mil socios, que espera duplicar en breve plazo.

LOS ESPAÑOLES PERJUDICADOS

En la Legación de España y en la redacción de "El Correo Español" se han estado recibiendo consultas de súbditos residentes en diversas poblaciones y ciudades del país, que pretenden ser indemnizados por los daños causados por la agitación revolucionaria, en los últimos seis meses. Las personas á quienes han consultado, excepción del señor Ministro, que de motu propio, en cumplimiento de su deber, se ocupa ya del asunto, han dicho á los quejosos que deben levantar amplias informaciones, lo más testificadas y justificadas que sea posible, y dirigirse, por lo pronto, á la Legación en pequeño escrito, señalando qué es lo que reclaman. Parece que, aunque son muchos los quejosos, las sumas á que pueden llegar estas reclamaciones no son muy grandes.

El Sr. Ministro de Fomento Comió con los Estudiantes

El señor Lic. D. Manuel Calero, Ministro de Fomento, acudió á la Escuela Nacional de Agricultura á comer con los alumnos que reciben instrucción en ese establecimiento.

El objeto de la visita del Ministro fué el de cerciorarse de la atención que se dispensa á los alumnos en el refectorio, y también conocer con detenimiento el plantel.

Los estudiantes ovacionaron al señor Ministro.

Nuevo Jefe del Departamento Consultivo de Fomento

En acuerdo ministerial fué nombrado ayer el señor Lic. Carlos Trejo y Lerdo de Tejada, jefe del Departamento Consultivo de la Secretaría de Fomento.

El señor Lic. Trejo entró desde luego á desempeñar sus funciones, y fué presentado á todos los empleados que quedan bajo su dirección.

NO HA MUERTO EL CORONEL NESTOR MERAZ

Un periódico publicó el rumor de que había llegado á México la noticia de la muerte del Coronel Néstor Meraz, jefe del noveno cuerpo rural, y varios oficiales de su mando.

Procuramos investigar lo que hubiera de cierto en dicha versión, para lo cual nos acercamos al General don Francisco Ramírez, jefe de los cuerpos rurales de la federación. Este militar nos manifestó que no era cierta la muerte del mencionado señor Meraz, pues acaba de recibir de él un telegrama, rindiéndole parte de novedades. El Coronel Meraz está actualmente en Puebla.

ENTRE EL "MARTE" Y EL "AGRICULTURA"

Hoy domingo en los terrenos del club "Marte," en la Colonia de "El Imparcial," tendrá lugar un interesante match de baseball entre este club, que figura, hoy por hoy, entre los de primera línea, y el "Agricultura."

Como también este club es famoso por sus victorias, nos promete un sensacional partido.

Los line-ups son así:

"Marte."—Del Campo, C.; Meneses, P.; Carbajal, 1a. B.; Oronoz, 2a. B.; Serrato R., 3a. B.; Reyes M., s. s.; Meyer E., l. f.; Reyes G., c. f.; Serrato J., r. f.

"Agricultura." — Hidalgo, C.; García Robledo, P.; Montes de Oca, 1a. B.; Díaz, 2a. B.; Jorioz, 3a. B.; Etchávarri, s. s.; Lizárraga, l. f.; Gómez, c. f.; Pacheco, r. f.

NOTAS MILITARES

MOVIMIENTO DE EMPLEADOS EN EL DEPARTAMENTO DE INGENIEROS

Habiendo pedido su patente de retiro, por más de veinticinco años de servicios, el Oficial segundo del Departamento de Ingenieros, Feliciano León, se ha dispuesto en dicha oficina el movimiento siguiente:

Se expidieron despachos de oficial segundo, al tercero Manuel de Gorostiza; de oficial tercero, al cuarto Luis Corodova; de cuarto, al quinto Antonio Ramírez; de quinto, al sexto Antonio Jiménez, y de sexto, al escribiente de primera Francisco Calderón.

SE CONCEDIO EL RETIRO AL GENERAL GONZALEZ COSIO

Dimos cuenta, en su oportunidad, de la solicitud de retiro que presentó ante el Ministerio de la Guerra el señor general D. Manuel González Cosío, antiguo Secretario del ramo.

Habiéndose tramitado la solicitud de referencia, el señor Presidente interino de la República tuvo á bien acordar se le concediera, causando, por lo tanto, baja en la Plana Mayor del Ejército.

EL PRIMER PILOTO MEXICANO

En el Aéreo Club de Francia, y según noticias oficiales recibidas aquí, se sabe que acaba de sustentar, con muy buen éxito, examen para obtener el título de piloto de aerostación, de esféricos ó globos libres, el capitán segundo de Ingenieros, Federico Cervantes. Este joven militar ha llevado á cabo varios vuelos y ascensiones, habiendo efectuado últimamente una en globo libre, llevando á bordo como pasajeros á los mayores del Ejército mexicano, Guillermo Rubio Navarrete y Nicolás Martínez.

SE INSTALARA UNA PLANTA DE CALEFACCION

Careciendo el moderno edificio de la Secretaría de Guerra y Marina de una planta de calefacción, se acaba de aprobar el gasto de quince mil pesos, para que el capitán segundo de Ingenieros, Salvador Altamirano, emprenda dichos trabajos. Se instalarán aparatos enteramente modernos, y la planta de calefacción de referencia será una de las mejores en la capital.

EL CUARTEL DE SANTIAGO.

Concluida por el Mayor de Ingenieros Escoto, parte de las obras que proyectó para la construcción de un nuevo cuartel de caballería en derredor de la prisión militar de Santiago, se suspendieron temporalmente.

Por acuerdo del señor Ministro de la Guerra, con aprobación de la Superioridad, van á reanudarse los trabajos de referencia, bajo la dirección técnica del Mayor de Ingenieros Wilfrido Massieu.

3,154 AMPAROS EN UN AÑO

La Sección de Estadística de la Suprema Corte de Justicia, rindió el 17 del actual el siguiente informe:

Al principiar el año económico que vence hoy, había en esta Corte Suprema 139 juicios de amparo en revisión (cifra rectificada), y en los treinta y tres Juzgados de Distrito existían, pendientes de fallo, 1368, dando un total de 1507 juicios de amparo en toda la República.

Los Juzgados que tenían entonces mayor número de amparos por fallar eran: Yucatán, con 304; Chiapas, con 132; Tehuantepec, con101; lo. del Distrito Federal, con 93; Guerrero, con 83 y Veracruz, con 68. Los Juzgados que contaban con menor número de amparos, en lo. de Junio de 1910, eran Aguascalientes, con 2, y 2o. de Tamaulipas, con 1.

Conforme á las notas mensuales de cada Secretaría, en los once meses transcurridos de primero de Junio de mil novecientos diez, á treinta de Abril de mil novecientos once, ingresaron á esta Corte, 3154 juicios de amparo, divididos, según su ramo, de la siguiente manera: 1011 civiles; 1202 penales y 941 administrativos; y fueron resueltos durante el mismo período de tiempo, 3126 amparos, siendo de éstos 992 civiles, 1204 penales y 930 administrativos.

Como se ve, predominó en el movimiento de amparos habido en esos once meses, el ramo penal.

Como resultado final, la Corte contaba en primero de Mayo pasado, con 167 juicios de amparo en revisión solamente.

Tal cifra es corta, si se atiende á que es la de los amparos que se encuentran distribuídos, para su estudio, entre todos los señores Ministros de esta Corte, y que es el contingente últimamente enviado por los treinta y tres Juzgados de Distrito, que existen en todo el país.

En esa misma fecha, primero de Mayo, había distribuídos en los Juzgados de Distrito de la República (á excepción del de Durango, que no pudo remitir su informe mensual,) 356 amparos civiles, 368 penales y 418 administrativos, haciendo un total de 1442 juicios de amparo.

La Sección de Estadística, bajo la dirección del Sr. H. Hernández Barrón, ha continuado, en todas sus labores, la marcha regular que ha seguido desde hace tres años en que fué reorganizada.

LA SITUACION EN SONORA ES DE LO MAS DESESPERANTE

—No publique usted mi nombre: tengo que regresar á Sonora y me fusilarían al llegar....

Tal nos decía un sonorense recién llegado, cuando lo entrevistamos preguntándole por la situación en que se encuentra aquel Estado de la Frontera.

Campa, el Jefe revolucionario que está en Ures, ignora tal vez que se ha prohibido á los insurrectos imponer préstamos á los particulares, pues con fecha veintitrés del pasado telegrafió á la Cámara de Comercio de Hermosillo, pidiéndole la cantidad de veinte mil pesos, previniendo, en el mismo telegrama, que de no obtener en breves horas una contestación favorable, movilizaría sus fuerzas en dirección de Hermosillo.

El señor Antonio Maldonado, comerciante establecido en Hermosillo y miembro de la Cámara, recibió otro telegrama del señor Francisco de P. Morales, rico industrial de Ures y propietario de la hacienda San Rafael, en donde hubo en meses pasados un reñido combate entre federales y maderistas. En tal telegrama, el señor Morales suplica á Maldonado haga lo posible porque la Cámara de Comercio envíe la suma que pide Campa. Agrega el mismo telegrama que de otro modo, Ures quedará expuesto á grandes perjuicios.

También el mismo Campa ha pedido aislamiento á los comerciantes. La casa de Loaiza, por ejemplo, tuvo que hacerle un envío de mercancías que Campa pidió desde "Molino de Camon," punto situado sobre el camino de Hermosillo á Ures.

A Hermosillo han llegado noticias de Cananea, asegurando que poco ó nada queda del orden en que á raíz de la entrada de Cabral, estaba aquel mineral.

Con tal estado de cosas, la población de Hermosillo está en constante alarma. Muchos extranjeros y familias pudientes han ganado la frontera, huyendo de posibles depredaciones, y la colonia china, que ya sabe lo sucedido en Torreón, teme ser víctima de una lucha á que es ajena, como lo fueron los trescientos tres compatriotas de la ciudad citada.

Volvieron á sus Labores

Ayer se recibieron noticias en la Secretaría de Justicia, de que todos los Juzgados del Territorio de Tepic, que habían dejado de funcionar por el movimiento rebelde, han entrado de nuevo á su marcha acostumbrada.

El Juez de Primera Instancia de Ixtlán, Tepic, Lic. Miguel Flores Herrera, fué el primero que comunicó que el Juzgado había sido reinstalado y que se había vuelto á las labores.

AMOURINE DEL DR. LOVE
CONSERVA, AUMENTA Y RESTABLECE EL FLUIDO DE LA VIDA

La debilidad nerviosa, la fatiga cerebral, y agotamiento motivados por la vida crapulosa, anemia, excesos de trabajo intelectual, del placer íntimo ó desarreglos del sistema nervioso-sexual, se corrigen prodigiosamente con la AMOURINE DEL DR. LOVE. Enriquece y estimula la fuente secretiva, repone la vitalidad y normaliza las funciones masculinas, vivificando las fibras enervadas ó gastadas y dándolas vigorosa robustez y energía. Frasco, $4.25 con valiosos consejos. Certificado por correo, $4.50.



De venta: Johannsen Félix y Cía., Av. San Francisco 39, México.

CORSET REYNITA
PARIS
ULTIMA CREACION



Grande éxito de la temporada actual.
En broche Fcos. . . 25
En batist " . . . 35
En broche de seda " . . . 50
Por anticipación del importe. Las señoras más elegantes y distinguidas del mundo entero, han adoptado únicamente el corsé Reynita por ser el más práctico, más sólido y más elegante y correspondiendo á todas las exigencias de la última moda. Rogamos á las distinguidas señoras, sírvanse pedirnos el catálogo que entregaremos gratis.

CORSET REYNITA
64. Rue Chaussée d'Antin, Paris.

INDICADOR FERROCARRILES

CENTRAL MEXICANO.— (ESTACION BUENAVISTA

Tren directo entre México y El Paso, hasta Jiménez, sale 7.45 a. m., y llega 5 p. m.
(Actualmente está ya al servicio el tramo de Ciudad Juárez á Chihuahua.)
Local directo entre México y Guadalajara, sale 7 p. m. y llega 6.30 p. m.
Tren á Pachuca y Tulancingo, sale 7.45 a. m. y llega 6.40 p. m.
Otro tren á Pachuca, sale 5.10 y llega 9.30 p. m.
Tren á Iguala, sale 7.30 a. m. y llega 6.30 p. m.

NACIONAL DE MEXICO.—(Estación Colonia.)

Tren de Laredo, sale 7.30 y llega 8 p. m.
Tren de Toluca, Morelia y Uruápam, sale 7.15 a. m. y llega 7.05 p. m.
Otro tren á Toluca, sale 4.15 p. m. y llega 9.55 a. m.
Domingos, tren especial á Toluca, sale 8 a. m. y llega 8.15 p. m.

F. C. HIDALGO Y NORDESTE.—(Estación Peralvillo.)

Tren de Pachuca, sale 6.45 a. m. y llega 7 p. m. (Con transbordo en Tepa y Ventoquipa, se va por estos trenes á Tulancingo y Beristain.)

INTEROCEANICO.—Estación de San Lázaro.)

Tren nocturno entre México, Jalapa y Veracruz, sale 7.00 p. m. y llega 9.25 a. m.
Tren diario entre México, Puebla y Veracruz, sale 7.50 a. m. y llega 6.20 p. m.
Tren diario entre México y Puente de Ixtla, vía Cuautla, sale 7.20 a. m. y llega 6.10 p. m.

MEXICANO.—(Estación Buenavista.)

Tren directo diariamente entre México y Veracruz, sale 7.00 a. m. y llega 7.05 p. m.
Tren diario entre México y Puebla, sale 7.00 a. m. y llega 7.15 p. m.
Tren diario entre México y Puebla, sale 4.00 p. m. y llega 10.55 a. m.
Tren diario entre México y Pachuca, sale 7.00 a. m. y llega 7.05 p. m.
Tren diario entre México y Pachuca, sale 4.00 a. m. y llega 10.55 p. m.
Corre ya el ferrocarril entre Puebla y Oaxaca.
Se trabaja en la reparación del camino entre Iguala y Puente de Ixtla.

Nota Meteorológica

Junio 3 de 1911.

Ayer se inició un ascenso de la presión que se ha propagado rápidamente á todo el país. La temperatura y la tensión aumentan. La humedad varía irregularmente. Dominan nubes inferiores de dirección oriental. Soplan vientos orientales.

Probabilidades desde las 6 h. 23 m. a. m. del día 4, hasta las 6 h. 23 m. a. m. del día 5.

Mesa Central y Valle de México.—Disminución de la temperatura. Nublados y lluvias.
Vertiente del Golfo.—Temperaturas en descenso. Lluvias.
Vertiente del Pacífico.—Vientos boreales en la región Sur. Lluvias.

TIEMPO PROBABLE.—ZONAS TROPICALES.

(Comprenden la Península de Yucatán y los Estados de Tabasco, Chiapas, Veracruz, Guanajuato, Michoacán, Colima, Jalisco, Guerrero, Oaxaca, Aguascalientes, México, Hidalgo, Puebla, Morelos, Querétaro, Tlaxcala, Territorios de Tepic y de la Baja California, y las partes correspondientes de los Estados de Zacatecas, San Luis Potosí y Tamaulipas.)

Temperatura.—Días calurosos durante todo el mes, del 1 al 2, 17 al 19, y del 27 al 30 el calor será mayor que en el resto del mes.

Vientos.—A mediados del mes, son probables algunos Nortes en la región Sur del Golfo, que podrán abarcar desde las costas de Tabasco hasta Tampico, alcanzando el Istmo de Tehuantepec.

Lluvias.—Serán generales en estas zonas durante el mes. Sin embargo, podrán anotarse dos períodos bien definidos: uno desde el primero del mes hasta el 10, y el otro, del 21 al fin del mes. Las acompañarán fenómenos eléctricos.

CLAUSURA DE LA TEMPORADA DE POLO

En junta celebrada ayer por el Polo Club, se acordó clausurar la temporada de Polo, el día de hoy.

En vista del próximo viaje á Europa del señor D. José de Romero Dusmet, se nombró secretario al señor J. Brenchley.



Dr. R. A. Camps

Recomendamos este gran Consultorio, que es el mejor de México.

El Dr. Camps ha traído de Europa los mejores tratamientos y tiene ya millares de testimonios de enfermos deshauciados que ha curado.

Garantiza la curación de la impotencia por un procedimiento suyo que nadie hasta la fecha ha empleado y que es seguro y pronto. Cura las enfermedades graves de la orina, estrechez, varicocele, hernia (sin operación) almorranas, reumatismo, diabetes, avería, gonorrea, en menos de un mes la desaparición completa, ataques, parálisis, corazón, pulmón, riñones, hígado, estómago é intestinos, cáncer, manchas y arrugas prematuras, alcoholismo, morfinomanía, malos olores, debilidad, nerviosidad y neurastenia, volviendo la alegría, amor al trabajo y fuerza.

Solicita casos incurables. Dice siempre la verdad cuando realmente lo son, evitando al enfermo gastos de tiempo y dinero y no encargándose entonces de la curación. Considera á los pobres y es bondadoso. Su tratamiento de la belleza, hermosea realmente á las señoras. Tiene los mejores rayos X para ver el interior. Tiene métodos muy perfectos para diagnosticar y curar por correo que, aunque son desconocidos, son ciertos y el enfermo puede confirmarlos con el control de otro médico. Tiene todos los grandes aparatos para electricidad y fototerapia.

¿Quiere usted sanar pronto? Busque usted la seguridad; escriba al Dr. Camps, detallando su caso y solicitando su cuestionario gratis.

Dirección: Sr. Dr. R. A. Camps, 4a. Bolivar 34, México.

FLOREINE
CREMA DE BELLEZA
LA MAS ACREDITADA
A. GIRARD 22 RUE DE CONDE, PARIS
AGENTES:
E. MANUEL & Co., Av. 16 de Septiembre, 65
MEXICO.

GRANDES ALMACENES DE ROPA Y NOVEDADES
"EL NUEVO MUNDO," S. A.
MEXICO. APARTADO 254.
GRAN SURTIDO EN ALFOMBRAS
TAPICERIA Y MUEBLES.

EL PAIS

DIARIO CATOLICO

Fundador y Director
TRINIDAD SANCHEZ SANTOS

Gerente General,
MANUEL LEON SANCHEZ

YA ESTA A LA VENTA
El Contador Rápido
Tablas mercantiles arregladas para facilitar todas las operaciones de interés, descuento y cambios, reduciéndolas á una simple suma. Un tomo en 8.° tela $1.50.
HERRERO HNOS. Sucs. Apartado 671. MEXICO.

AÑO XIII. NUM. 3,577. MEJICO.

Precios de subscripción:
En la capital, un mes.. .. .. .. $ 1.00
En los Estados, seis meses.. .. .. $ 6.00

PRO ARIS ET FOCIS CERTARE

Precios de venta:
Números del día. $0.02
Números atrasados. $0.10

LUNES 5 DE JUNIO DE 1911

El General Reyes arriba A las Playas Mejicanas

El Gral. Reyes dice que viene en son de paz

El pueblo veracruzano lo aplaude

Telegrama exclusivo para EL PAIS

VERACRUZ, 4 de Junio.—Hoy zo su entrada en este puerto el apor alemán "Fuerst Bismark," que vino desde la Habana el eñor General de División don ernardo Reyes, que durante dos ños ha estado ausente de la pa-ia.

Desde que el semáforo de Ulúa nunció que el vapor entraría al erto, una inmensa muchedum-e se dirigió al malecón, y cuan-el señor General Reyes desem-ó, fué objeto de una calurosa espontánea manifestación de mpatía.

El señor General, acompañado su hijo Rodolfo y de otras per-nas, se dirigió al hotel "Diligen-s," donde se hospeda. El pue-o veracruzano siguió vitoreándo-constantemente.

El señor General Reyes se diri-ó al pueblo en sentidas frases, iendo que sus propósitos como jicano eran entregar su corazón a patria, por la que venía decidi-o á luchar, ayudando á la re-lución triunfante contra la anar-ía, si ella llegara á asomar. Que mayor deseo es que el pueblo jicano alcance, en suma, todas s libertades que impone la cau-del progreso.

El pueblo, en enorme cantidad, nó totalmente la plaza prin-al del puerto en donde se en-ntra el hotel, y cuando el señor neral Reyes terminó de hablar, rrumpió en entusiastas aclama-nes, lanzando vivas á la revo-ción, á Madero y al señor Ge-al Reyes, que estaba muy emo-nado con la recepción que le zo el heróico pueblo veracruzano pisar nuevamente las playas jicanas.

* * *

Manifestación maderista en Veracruz

Telegrama exclusivo para EL PAIS

VERACRUZ, 4 de Junio.—El a 9 por la noche se celebró aquí a gran manifestación maderista, la que concurrieron gran núme-de personas de todas las clases ciales, en la mayor armonía.

Acacio Ruiz Meneses hizo uso la palabra por llamamiento po-lar, ante las estatuas de Zamo-, Hidalgo y Palacio. Cuando el ador terminó su discurso fué y ovacionado por todos los con-rrentes, que dieron vivas á Ma-ro y á algunos de los jefes de revolución.

En el mayor orden siguió la ma-festación, sin que se registrara ngún incidente lamentable.

EL CORRESPONSAL.

* * *

Rebeldes que proclaman candidato

Telefonema esp. para EL PAIS.

TOLUCA, 4 de Junio.—A las ez y media de la mañana entró esta ciudad el señor ingeniero n José Antonio Tapiola, para oclamar la candidatura del se-r don Francisco I. Madero co-Presidente de la República, y del señor don Gustavo Vicencio no Gobernador del Estado de éjico.

e están formando algunos clubs ra trabajar en pro de estos can-datos.

FORMACION DE UNA LIGA

Cablegrama exclusivo para EL PAIS

CHICAGO, 4 de Junio.—Los princi-les comerciantes de esta ciudad, se n reunido para proceder á la forma-n de una liga, que trabajará para e el proyecto de la reforma moneta-en Estados Unidos, sea llevada á la áctica.

El Sr. Madero llegó á Torreón donde lo Recibieron con himnos, vítores y aplausos

Cablegrama exclusivo para EL PAIS

SAN PEDRO DE LAS COLONIAS, Coahuila, 4 de Junio.—(A las 8.40 a. m.)—En este momento arriba á la ciudad el tren especial que conduce á don Francisco I. Madero y su comitiva, que ha engrosado un poco con los comisionados que de diversos puntos del camino han llegado á las estaciones anteriores para saludar al jefe de la revolución.

La manifestación hecha al señor Madero en San Pedro de las Colonias, ha sido la más grande de las habidas hasta ahora. Más de ocho mil personas, entre las que se encontraban antiguos campesinos servidores del jefe de los antirreeleccionistas, aclamaron á éste, que se sentía emocionado ante aquellas demostraciones, que no han tenido precedente.

La ciudad se encuentra de fiesta, el comercio ha declarado día feriado este, en que debía de ser huésped de la ciudad don Francisco Madero, y todas las casas comerciales están cerradas y ostentan cortinajes tricolores.

Madero ha sido recibido como un héroe.

En medio de los vivas y aclamaciones del pueblo de San Pedro el señor Madero avanzó, convenientemente escoltado, por la calle de Zaragoza, hasta el Casino "Olegario Molina," donde las personas más prominentes de la localidad le esperaban para darle la bienvenida.

Los socios han dispuesto un banquete con que se obsequiará al señor Madero y sus acompañantes.

Una vanguardia de insurrectos montados presidía la comitiva hasta llegar al Casino, donde se efectuaron nuevas demostraciones de simpatía y de júbilo por la llegada del apóstol de la Democracia.

EL ENVIADO ESPECIAL.

(A bordo del tren especial de Madero).

Los parientes del señor Madero vienen á encontrarlo

Telegrama exclusivo para EL PAIS.

SAN PEDRO DE LAS COLONIAS, 4 de Junio.—(A las 10 a. m.)—De Monclova salimos á las nueve de la noche. En todas las estaciones del tránsito, á pesar de la hora tan avanzada á que pasamos por ellas, se hicieron demostraciones de júbilo al arribo del señor Madero, quien, no obstante el cansancio del viaje y lo inoportuno de la hora, salió varias veces á la plataforma de su carro especial á dar las gracias por las ovaciones recibidas.

En la estación de Reata, donde conecta la línea del Internacional con el ramal que va á Monterrey, se encontraba un tren especial llegado momentos antes de la capital del Estado de Nuevo León con la señora de Madero, madre del jefe de la revolución, las hermanas de éste, señoritas Mercedes y Angela, sus tíos don Manuel y don José Madero, y otros varios parientes y amigos, así como el señor Bibiano Villarreal, candidato popular al Gobierno del Estado de Nuevo León.

Estas personas se agregaron á la comitiva que acompaña al señor Madero, uniéndose el carro pullman que ocupaban al tren especial que nos conduce, entre vítores y aplausos.

Los ferrocarrileros saludan al demócrata Sr. Madero

Telegrama exclusivo para EL PAIS

TORREON, Coah., 4 de Junio.—Media hora antes de la llegada del tren especial del señor Madero, se echaron á vuelo las campanas de los templos de esta hermosísima ciudad.

La comitiva pugnaba por entrar en la estación que se encuentra frente al hotel "Francia," extendiéndose las comisiones que venían á dar la bienvenida al señor Madero en todo el largo de la avenida del ferrocarril, en el orden siguiente: Ayuntamientos de Torreón y Gómez Palacio, fuerzas de la plaza, Cónsules extranjeros, cuerpo docente, la Banca, la Industria, el Comercio, el Gran Círculo Mutualista de Torreón, la Sociedad de Tipógrafos y el pueblo.

El señor Madero saludó á todos en brillantísimos discursos. Las bandas tocaron el Himno Nacional y la artillería hizo salvas.

Las niñas de las escuelas, bajo la dirección de su maestro, cantaron una marcha acompañadas de una gran banda.

Una comisión de distinguidas damas recibió á la esposa del señor Madero. Los profesores Mateo de León y Ochoa dieron la bienvenida á los ilustres viajeros en nombre del Ayuntamiento. Trescientas señoritas vestidas de blanco ofrendaron flores á la esposa del jefe de la revolución. En el señor Madero, ovacionándosele al terminar.

Veinte minutos después el tren se puso en marcha hacia San Pedro.

De Parras vino hasta estación Hipólito el jefe de las fuerzas insurrectas, don Enrique Adame Macías, quien con doscientos hombres se levantó allí en favor del señor Madero. Este felicitó al valiente jefe revolucionario por su comportamiento y por el triunfo de los ideales democráticos.

En San Pedro de las Colonias, donde el señor Madero ha vivido la mayor parte de su vida y donde posee cuantiosos intereses, se ha preparado la manifestación más suntuosa. Hay arcos de triunfo en todas las calles, las músicas recorren la población tocando alegres aires y no hay casa que no ostente banderas y el retrato del "cosechero de Parras," como le llamaban "El Diario" y "El Imparcial," del "iluso de ayer" y el héroe de hoy.

En San Pedro nos detendremos tres horas.

EL ENVIADO ESPECIAL.

(A bordo del tren del señor Madero.)

Banquete al señor Madero en San Pedro de las Colonias

Telegrama exclusivo para EL PAIS

SAN PEDRO DE LAS COLONIAS, Coah., 4 de Junio.—Todo San Pedro estaba en la estación á esperar al señor Madero. Más de quince mil almas aclamaban al salvador de la patria. Un inmenso coro de niñas de las escuelas cantaba el Himno Nacional, acompañado por las bandas militares y civiles, facilitadas al efecto para dar mayor realce á la ceremonia.

En el vestíbulo superior del casino "Olegario Molina," se instaló la comitiva, y allí tuvo efecto un brillantísimo acto cívico. Se pronunciaron discursos en honor del jefe de la revolución, quien los contestó emocionado. Infinidad de vivas se escucharon al terminar el señor Madero.

Allí mismo se sirvió un banquete, con que los socios obsequiaron á la comitiva. El casino, que se encuentra en la calle Zaragoza, se encontraba materialmente henchido de concurrentes.

Inmediatamente después de terminado el banquete salimos para Torreón.

EL ENVIADO ESPECIAL.

(A bordo del tren del señor Madero.)

Suspenden la recepción en Gómez Palacio

Telegrama exclusivo para EL PAIS

TORREON, 4 de Junio.—(A la 1.40 p. m.)—A la una y media de la tarde entramos en Torreón, donde permanecerá el tren especial que conduce al señor Madero hasta las nueve de la noche, con objeto de que se terminen las reparaciones de la vía para que no haya obstáculo en el viaje. A esa hora saldremos para Zacatecas á donde llegaremos mañana, lunes, á las ocho de la mañana.

Durante la permanencia del señor Madero en Torreón se esperan festejos brillantísimos. Hubo una larga procesión antes de llegar al sitio que se le tenía designado. El señor Madero contestó á todos los discursos que le dirigieron, siendo varias veces interrumpido con estruendosos aplausos.

En Gómez Palacio recibieron al señor Madero más de seis mil personas, quienes vaciaron materialmente sobre él canastillas de flores. Las familias más distinguidas de la localidad estuvieron en la estación.

La vía está protegida por caballería insurgente. Calculo que de Gómez Palacio á Torreón había tendidos como mil quinientos dragones.

EL ENVIADO ESPECIAL

(A bordo del tren del señor Madero.)

Regocijo general en Torreón por la llegada de Madero

Telegrama exclusivo para EL PAIS

TORREON, Coah., 4 de Junio.—Media hora antes de la llegada del tren especial del señor Madero, se echaron á vuelo las campanas de los templos de esta hermosísima ciudad.

La comitiva pugnaba por entrar en la estación que se encuentra frente al hotel "Francia," extendiéndose las comisiones que venían á dar la bienvenida al señor Madero en todo el largo de la avenida del ferrocarril, en el orden siguiente: Ayuntamientos de Torreón y Gómez Palacio, fuerzas de la plaza, Cónsules extranjeros, cuerpo docente, la Banca, la Industria, el Comercio, el Gran Círculo Mutualista de Torreón, la Sociedad de Tipógrafos y el pueblo.

El señor Madero saludó á todos en brillantísimos discursos. Las bandas tocaron el Himno Nacional y la artillería hizo salvas.

Las niñas de las escuelas, bajo la dirección de su maestro, cantaron una marcha acompañadas de una gran banda.

Una comisión de distinguidas damas recibió á la esposa del señor Madero. Los profesores Mateo de León y Ochoa dieron la bienvenida á los ilustres viajeros en nombre del Ayuntamiento. Trescientas señoritas vestidas de blanco ofrendaron flores á la esposa del jefe de la revolución. En los listones tricolores que llevaban se leía: "Sufragio efectivo. No reelección."

La comitiva se dirigió al hotel "Salvador," recorriendo las calles de Hidalgo, Falcón, Juárez, hasta el Palacio Municipal.

EL ENVIADO ESPECIAL.

(A bordo del tren del señor Madero.)

Asesinato de un Leader de los maderistas

Lo mató un gallero en Taxco, Gro.

Telegrama exclusivo para EL PAIS

IGUALA, 4 de Junio.—Hoy se supo en esta ciudad que el señor Manuel Lailson Banuet, conocido leader antirreeleccionista que estuvo preso en la Penitenciaria de Méjico, de donde salió últimamente, por hacer públicas sus manifestaciones de simpatía contra la reelección del General Díaz, fué asesinado cobardemente en Taxco hace dos días.

No se tienen más detalles, sino que el joven Lailson Banuet murió apuñaleado por un gallero porfirista, que ha sido consignado á la autoridad militar correspondiente, para que se le aplique el condigno castigo.

EL CORRESPONSAL.

* * *

Correspondencia especial para EL PAIS.

TAXCO, 31 de Mayo.—Hoy fué asesinado del modo más vil el joven Manuel Lailson Banuet, que hizo tan brillante propaganda del antirreeleccionismo en los Estados del Sur de la República, y estuvo preso por orden del General Díaz en los principios de la campaña democrática. Lailson Banuet tenía sólo diecinueve años de edad y le esperaba un gran porvenir.

El asesino fué un gallero protegido de las autoridades porfiristas, á quien se conocía más por su apodo que por su nombre propio. Le decían "Pepe el Cohetero" porque, según díceres, esa fué su primitiva ocupación.

Para matar á Lailson Banuet el asesino usó de una pequeña navaja de gallo, que generalmente llevan en la bolsa los galleros.

El crimen se perpetró cerca del Puente de Ramonet.

Se supone que el móvil que guió á "El Cohetero" para atacar al señor Banuet, fué el hecho de haber procurado que acabara en Guerrero el atroz cacicazgo que lo dominaba.

Hay gran indignación por este hecho, que clama justicia enérgicamente.

"Pepe el Cohetero" está ya á disposición de las autoridades militares para que se haga proceso sumario y se le ejecute, como lo merece, por el proditorio asesinato cometido.

EL CORRESPONSAL.

* * *

Se restablece la comunicación con Chihuahua

Telegrama exclusivo para EL PAIS

CHIHUAHUA, 4 de Junio.—Al fin, después de treinta y dos días de incomunicación, ayer se reanudó el servicio telegráfico entre Méjico y Chihuahua, y éste será uno de los primeros mensajes que pasen para periódicos metropolitanos.

Anteayer presentó la renuncia de su alto cargo el Gobernador interino, Coronel D. Miguel Ahumada. Ayer le fué aceptada ésta por el Congreso local, que designó al Coronel don Abraham González, Gobernador provisional nombrado por Madero, para substituir al señor Ahumada.

(Sigue en la 2a. página, col. 1a.)

Méjico envía de embajador al Sr. Crespo

Retira de Washington al Señor Zamacona

La Secretaría de Relaciones Exteriores comunicó ayer por cable al señor ingeniero don Gilberto Crespo y Martínez, Ministro Plenipotenciario de Méjico en Viena, que el Presidente interino de la República lo ha nombrado Embajador de Méjico en Washington, en substitución del señor Manuel de Zamacona é Inclán, quien vendrá á Méjico á desempeñar otra comisión del Gobierno.

El ingeniero Crespo y Martínez lleva algunos años de estar en el Cuerpo Diplomático, y, por tanto, es el más adecuado para el delicadísimo cargo de Embajador en los Estados Unidos.

El agraciado saldrá en breve de Europa para América al desempeño de su nuevo cargo.

El Prefecto de Tlálpam renunció

Hubo una manifestación en contra suya

Ayer presentó ante el señor Gobernador del Distrito, su renuncia del puesto de Prefecto Político de Tlalpam, el señor don Manuel Estrada, renuncia que, según opinión general, será aceptada.

Esta decisición del señor Estrada se debe á una demostración que el pueblo de la localidad llevó á cabo la tarde del sábado último, durante la cual se pidió con insistencia dicha renuncia, lo que dicho señor ofreció hacer el lunes, mas parece que á última hora decidió hacerla antes.

Se dice que hay cuatro candidatos para substituir al señor Estrada, y se oyen los nombres de los señores Francisco Rodríguez, Luis Reiche, Mayor Peña é ingeniero Flores Cirat, este último es el candidato del Club Antirreeleccionista "1910," de Tlalpam.

La coronación del Rey Jorge V

Cablegrama exclusivo para EL PAIS

LONDRES, 4 de Junio.—La corona que llevará el Rey Jorge el día de su proclamación, se halla expuesta en los aparadores de uno de los más afamados joyeros londinenses.

Tiene una gran semejanza con la usada por el difunto Rey Eduardo, si bien la forma difiere algo.

Los peritos joyeros la[illegible] valuado en siete millones de d[illegible]

Puede asegurarse que [illegible]ndres ha desfilado ante la cas[illegible] se exhibe, ansioso de contem[illegible]an valiosa alhaja.

* * *

Cablegrama exclusivo para EL PAIS

LONDRES, 4 de Junio.—Ya se ha publicado el programa oficial del desfile militar que se celebrará el día de la coronación del rey Jorge V.

Tomarán parte en él sesenta mil hombres, al mando del general Kitchener, uno de los más prestigiados de Inglaterra, jefe que fué de las tropas británicas en la guerra de Transvaal.

Este desfile será uno de los mejores festejos del programa, tanto por el número de soldados que en él tomarán parte, como por la vistosidad de los uniformes.

Se suspenden las Sesiones de La Camorra

Cablegrama exclusivo para EL PAIS

VITERBO, 4 de Junio.—Por la enfermedad de uno de los jurados, se ha suspendido la vista del proceso seguido á varios miembros de la fatídica asociación "La Camorra."

Las sesiones se reanudarán el día 7.

Los reos dicen que la suspensión no obedece á la enfermedad de ninguno de los jurados, sino al deseo de los miembros del tribunal á asistir á las fiestas que se celebrarán en Roma con motivo del descubrimiento del monumento al rey Víctor Manuel.

Han protestado por medio de sus defensores.

Salió ya de la Habana el Gral. Díaz

Permanece recluído en su camarote

Cablegrama exclusivo para EL PAIS

HABANA, 4 de Junio.—Se halla surto en este puerto el trasatlántico alemán "Ipiranga," á bordo del cual viaja el expresidente de la República, General Porfirio Díaz.

En caso de que hoy acabe de cargar, saldrá inmediatamente.

El General Díaz se encuentra muy postrado, pasándose casi todo el día en el departamento del Capitán.

Todos los pasajeros siguen con gran curiosidad el menor de sus actos.

* * *

Cablegrama exclusivo para EL PAIS.

HABANA, 4 de Junio.—El vapor "Ipiranga" salió rumbo á España.

El Ministro de Méjico en Cuba, los Cónsules y los funcionarios del Gobierno cubano, fueron á despedir al General Díaz.

Los periodistas trataron de entrevistarlo, pero él se negó á hablar de asuntos políticos.

El Banquero Ham no está enagenado

Un informe pericial lo asegura así

En ediciones anteriores consignamos un insistente rumor acerca de que el señor George I. Ham, se encontraba excesivamente postrado en virtud de que como consecuencia de una enérgica excitación nerviosa, se había declarado en el señor Ham una afección mental que revestía importantes caracteres.

El informe médico rendido á propósito del señor Ham, no declara terminantemente que dicha afección sea un hecho, y por otra parte, algunas personas que frecuentan la cárcel de Belén y que han tenido oportunidad de escuchar al exbanquero señor Ham, nos informan que el estado de dicho señor reviste normales caracteres, pues raciocina y se expresa cuerdamente.

El señor George I. Ham, como recordarán nuestros lectores, se encuentra procesado por la ruidosa quiebra de "The United States Banking Co."

Un Vapor destruído por el fuego

Cablegrama exclusivo para EL PAIS

BUFFALO, 4 de Junio.—Un gran buque que estaba anclado en el lago de Northwest, se incendió esta mañana en los momentos que los cargadores lo aligeraban de mercancía.

Las pérdidas ascienden á seiscientos mil dólares. Se cree que no estaba asegurado.

A pesar de que los bomberos acudieron con tiempo, el fuego no pudo ser sofocado, por haber tomado mucho incremento.

COMETE DEPREDACIONES DICIEN DOSE MADERISTA

Telegrama exclusivo para EL PAIS

COATZACOALCOS, 4 de Junio.—El señor don Jesús Ramírez Garrido ha presentado acusación ante la autoridad competente, en contra de Domingo C. Magaña, que se dice jefe de las fuerzas maderistas, y que ha causado enormes depredaciones en las familias y propiedades de esta localidad.

EL CORRESPONSAL.

Colecta para auxiliar á chinos

Cablegrama exclusivo para EL PAIS.

CHICAGO, 4 de Junio.—La colonia china de esta ciudad, ha hecho una colecta para reunir fondos con qué auxiliar á sus paisanos que se hallan sin recursos en Méjico.

Los primeros mil pesos que se reunieron, han sido enviados ya, por conducto del embajador americano cerca del Gobierno de Méjico, Wilson.

AVISOS ECONOMICOS

2 Centavos Palabra

ABARROTES

"LA VALENCIANA" 2a. de Santa Domingo y San Ildefonso Teléfono Mexicana 1448. Surtido completo en vinos, comestibles y semillas de todas clases. Gran surtido en frutas de todas clases. Se sirven pedidos a domicilio. H. N. O.

CARNES frías, salchichones, etc., Alemanes, Franceses, Españoles, en la "Salchichonería Alemana" 16 de septiembre, 17. N. O.

ARTES

LA BELLA MEXICANA.—Primera casa en México de postizos finos.—Especialidad en pelucas.—Transformaciones, ondas de agua, cabezas de postizos tamaño. Bisoños para caballero, cabellos desde 6 pesos; chongos de bucles desde 6 pesos, chongos castaño desde 2 pesos, trenzas desde 1 peso. Pidan catálogo ilustrado.—Victoriano Barcenas.—El Palacio 614.—2a. de San Juan de Letrán No. 25. México, D. F. 8—12—11

ARRENDAMIENTOS

ALQUILO bonitas habitaciones con todos sus muebles, baño, buena ventilación desde $10.00 hasta $100.00, 4a. Tacuba y 1a. Motolinía 5. 6—12.

NECESITO casa o vivienda de 4 a 5 piezas, prefiriendo sus. María o San Angel. Pago hasta $50.00. Dirigirse a. a. Apartado 698. H. N. O.

SE alquila una pieza con 6 sin muebles. 6a. de San Agustín 139. H. N. O.

SE renta: Espacio grande o pequeño en el mejor edificio, con vista al Sur en 5 de Mayo, cerca de la Alameda. Los Almacenes de Hierro y Comisión, United States and Mexican Trust Company. Av. 5 de Mayo 4. Ambos teléfonos 1418. México, D. F.

AMUEBLADA se renta la casa No. 122 A. 2a. calle General Prim, Glorieta Cuauhtémoc. Pasan de la Reforma. 6—12.

ELEGANTE residencia. 3a. Glorieta El Paseo de la Reforma No. 276. Renta $200.00. 6—6

SE renta la calle Viena No. 5 casa sola con cochera y caballerizas $115.00.

PIEZA amueblada independiente para señor.—2a. Puente de Alvarado, 21, Altos 4, no presume portera. 6—6

ALQUILO viviendas nuevas, independientes, 8 piezas, peinador, criados, baño, etc. de 2 a 45 pesos. 2a. del Pino No. 278. El Tren de Santa María la Rosa, pasa por la esquina. 6—29

ELEGANTE RESIDENCIA, 9a. Arteaga 229. Todas comodidades. Jardín, altos y bajos, independientes unidos. 6—10. 3 a 6.

ASISTENCIA

2 CUARTOS amuebl ados, en familia enteramente privada, con o sin asistencia, precios módicos, se caminan referencias. 2a. de Misantla, 42. 6—

CASITAS amuebladas por mes ó por semana, con buena plomería y todas las comodidades, en la Colonia Mixcalco. Cuernavaca. Tranvía, tennis y lugar de juegos para niños. Comidas en el Hotel Iturbide y cerca de otros. Agua pura todo el año. Informes Hotel Iturbide, esquina de Avenida Juárez y 5 de Mayo. Ambos teléfonos 1-3. 6—

ELEGANTES cuartos vista calle, desde $20.00 mensuales si se desea. Av. Chapultepec 69. 6—5

ASISTENCIA y cuarto en casa particular. 1a. 4a. San Agustín 105, bra. Arroyo. 6—6

CAPITALES

PRESTO en hipoteca $25,000 ó fracciones al 7 ó 8 por ciento sobre casa ó terrenos. S. S. Apartado 2048. H. N. O.

COMPRAS

COMPRAMOS hule de todas clases y desperdicios. Dr. Lavista 129. 6—19

COMPRO equipo para golf; debe ser barato. Apdo 1926. N. O.

COMPRO casita hasta $7,000, prefiero Santa María, San Rafael y Coyoacán. S. S. Apartado 2048. H. N. O.

COMPRO casa hasta $10,000 al contado perfumando alrededores. S. S. Apartado 2048. H. N. O.

COMPRO terrenos en las principales colonias hasta $5,000. S. S. Apartado 2048. H. N. O.

DENTISTAS

DR. Joaquín Chacón, cirujano dentista. Facultad de México. 1a. Santa Teresa 30. Lunes Excelentísima, frente al Hotel Central. Tel. Ericsson 1113. H. N. O.

DIVERSOS

SEÑORITA M. L., enfermera, 6a. Arcos 101-12. 6—6

DOCTORES

EL Específico J. M. Amezcua Moreno es curativo radicalmente en 24 días el artritismo, escrófulas, reumas, lepra, herpes, etc. Se venta en Droguerías dentro y fuera de la Capital á $1.50 pomo líquido ó en la de pastillas. Exíjase en más envases la inscripción completa. Unico depósito 4a. Amargura 82. Apartado 4641. H. N. O.

DOCTOR Carlos Mayrot. Oídos, Nariz, Garganta, Avería, Enfermedades de Señoras é Impotencia. 2a. Manrique. 10.

DR. Arturo Hantscnel. Especialista de Oídos, Nariz y Garganta. Facultad de Leipsig, Alemania. Avenida San Francisco 21. (Entresuelo de Botica Iturbide) Tel. Ericsson 4790. Horas: 12 á 1 y 4 á 6. 5—4—12

DOCTORES.

Dr. R. A. Camps

Recomendamos este gran Consultorio, que es el mejor de México.

El Dr. Camps ha tratado en Europa los mejores tratamientos y tiene ya ministerio de instrumentos y aparatos destinados a curar con rapidez.

Garantiza la curación de la impotencia y sífilis en el menor tiempo que sea posible. Ha empleado y que es el único que ha logrado curar radicalmente la debilidad sexual, la gonorrea, la blenorragia, la orquitis, la prostatitis, la uretritis, varicocele, hernia, la operación de estrecheces, reumatismo, diabetes, artritis, garantizando en menos de un mes la desaparición completa de pústulas, granos, pantallas, cansancio, pereza, pesadez, dolores de cabeza, estómago, estreñimiento, hemorroides, vértigos, calenturas, insomnios, pesadill

MAQUINA DE ESCRIBIR
UNDERWOOD
ULTIMO MODELO
El colmo de la perfección. Pídanse catálogo y datos
á CHAS. B. WILLIAMS.
AVENIDA SAN FRANCISCO NO. 47.
Ambos teléfonos No. 1738.
Apartado No. 1872. MEXICO, D. F.

EL IMPARCIAL

DIARIO INDEPENDIENTE

AFECCIONES NERVIOSAS, NEURALGIAS, RECELOES, CONVALECENCIAS
Curadas por la "BIOPHORINE"
de
A. GIRARD
48, Rue d'Alésia, Paris
De Venta: En todas las Droguerias y Boticas

Tomo XXX.—Núm. 6,273

Para la publicación de anuncios y reclames, dirigirse á B. y G. Goetschel, Av. 16 de Septiembre 13. Sus agentes en Europa La Société Mutuelle de Publicité, 14 rue de Rougement.—Paris (9e.)

México, D. F. —Lunes 5 de Junio de 1911.

SUSCRIPCIONES:
Por un año.....$ 12.00
Por seis meses..... 6.00
Por tres meses..... 3.00

8 PAGINAS, VALEN 2 CVOS.

NO SERA AGENTE FINANCIERO D. PABLO MACEDO

RENUNCIO ESE PUESTO CABLEGRAFICAMENTE

ES POSIBLE QUE ZAMACONA INCLAN VUELVA A LA AGENCIA DE INGLATERRA

Al tener noticia del cambio de Gobierno efectuado en México, el señor Lic. don Pablo Macedo, que acababa de llegar á Londres para encargarse de la Agencia Financiera de nuestro país en aquella capital, renunció cablegráficamente el puesto para el que se le había designado. La renuncia, se nos informa que le fué aceptada desde luego.

Se nos dice que el señor don Manuel de Zamacona é Inclán, que hasta ahora ha sido Embajador en Washington, volverá á su antiguo cargo de Agente Financiero en Londres, por lo cual se hizo ayer el nombramiento de nuevo representante diplomático de nuestro país en la República del Norte.

LOS ASALTOS AL FERROCARRIL MEXICANO

UNA ENTREVISTA CON EL MINISTRO DE GOBERNACION

SI EL GOBIERNO NO PUEDE GARANTIZAR EL TRAFICO, ESTE SERA SUSPENDIDO

Hemos podido saber que el sábado último, el señor Lic. don Rafael Pardo, en representación de la empresa del Ferrocarril Mexicano, celebró una entrevista con el señor Ministro de Gobernación, Lic. Vázquez Gómez, para tratar cuestiones de importancia, referentes á la vía férrea citada.

Parece que el actual Administrador del Ferrocarril Mexicano está muy alarmado por las constantes interrupciones y detenciones de los trenes entre Veracruz y México, y las dificultades que tiene constantemente para enviar trenes pagadores, por el temor de que desaparezcan los fondos en manos de algunas gavillas que diciéndose revolucionarias, sin serlo, tienen ya alarmados á pasajeros, empleados y empresa en toda la línea.

La conversación roló principalmente sobre este tema, y sabemos que la empresa piensa, de no remediarse el mal señalado, suspender completamente el tráfico de pasajeros, y tal vez de carga, entre México y Veracruz.

Las gavillas que se dedican á cometer actos vandálicos en esta línea ferrocarrilera, no tienen, según se dice, relación con las ex-revolucionarias, pues que únicamente toman este nombre para pretender justificar los ataques.

Ignoramos la resolución del señor Ministro de Gobernación.

DOS MUERTOS Y TRES HERIDOS EN LA COLONIA DE SANTA JULIA

Ayer se Produjeron Serios Desórdenes en la Tlaxpana, Donde Fueron Lapidados los Trenes Resultando Varios Pasajeros Heridos

Las manifestaciones populares habidas en la tarde de ayer y hasta pasada media noche en la Colonia de Santa Julia, tuvieron fatales consecuencias, puesto que la policía de Tacuba recogió dos muertos y la de México varios heridos de importancia.

Desde como á las cuatro de la tarde, se comenzaron á reunir un numeroso grupo, manifestantes de las clases populares en la colonia antes citada. Se concretaron al principio á lanzar gritos recorriendo algunas de las calles, sin cometer actos de desorden. Como á esa hora estuvo en la colonia el Inspector de Policía, señor de la Fuente, quien urengó al pueblo calmando los ánimos que principiaban á exaltarse, pues ya habían volado algunas piedras.

Pero ocurrió un incidente entre un paisano y un rural, á quien el primero dirigió seguramente algunos ultrajes, pues el guardián trató de aprehenderlo. Este incidente dió lugar á que los manifestantes asumieran una actitud hostil contra el grupo de rurales que allí estaban estacionados, y que vigilaba á aquéllos, amenazándolos con gritos y agrediéndolos al fin.

Los rurales hicieron entonces fuego sobre la multitud, causando dos muertos y tres heridos. Uno de estos últimos quedó en estado bastante grave.

Los cuerpos de los muertos fueron trasladados inmediatamente á la Prefectura de Tacuba, á cuya jurisdicción pertenece la colonia de Santa Julia, y los tres heridos, que son José Pérez, lesionado en el pecho, Trinidad Avila, que presenta un balazo en la espalda, y José García, herido de menor importancia, fueron conducidos á la octava Inspección de Policía, donde se les atendió por los practicantes de guardia.

Al sonar la descarga de los rurales, la multitud se desbandó como guiada por un mismo movimiento, causándose un pánico terrible. Este pánico fué de tal manera grande, que por de pronto se dispersaron totalmente los manifestantes, pero poco más tarde volvieron á reunirse en la calzada de la Tlaxpana, donde se dedicaron á tirar piedras sobre los trenes eléctricos. Uno de éstos, que pasó cuando el grupo de los manifestantes era bastante grueso, recibió una lapidada muy grande, resultando ligeramente herido el conductor, y contusos algunos de los pasajeros.

A las once y media de la noche se dió aviso á la Inspección General de Policía, de que un grupo de gente del pueblo, armada de barretas y zapapicos, estaba echando abajo las puertas de una casa de préstamos ubicada en una de las callejuelas de la misma colonia de Santa Julia.

Inmediatamente se dieron órdenes para que salieran veinte gendarmes de la montada para evitar que se consumara el robo á la casa de empeño.

SE HA DESIGNADO UN NUEVO EMBAJADOR DE MEX. EN WASHINGTON

EL SR. ING. CRESPO Y MARTINEZ FUE EL AGRACIADO



SR. INGENIERO GILBERTO CRESPO Y MARTINEZ, NUEVO EMBAJADOR DE MEXICO EN WASHINGTON.

El señor Presidente de la República nombró ayer al Sr. Ing. don Gilberto Crespo y Martínez, Embajador en Washington, en substitución del señor don Manuel de Zamacona é Inclán. El señor Ing. Crespo y Martínez es el actual Ministro Plenipotenciario de nuestro país en Austria-Hungría y ha hecho una brillante carrera diplomática y política.

El señor de la Barra ha dispuesto que el cambio respectivo se haga con prontitud, por lo cual, telegráficamente fué avisado de él el Sr. Ing. Crespo y Martínez, á fin de que marche sin demora á Washington.

El nuevo Embajador mexicano nació en 1853, y fué Profesor de la Escuela Nacional de Ingenieros, donde se dió á querer mucho de los alumnos que de 1878 á 1892 llenaron las aulas. Fué miembro de la Comisión Mexicana en las Exposiciones Universales de Nueva-Orleans y de París, y principió su carrera consular y diplomática como Cónsul General en Cuba. De la Habana volvió á México para ser Diputado al Congreso de la Unión, y posteriormente Subsecretario de Fomento, puesto que abandonó en 1901 para volver á la Habana como Cónsul General. Allí mismo se le acreditó con el carácter de Enviado Extraordinario y Ministro Plenipotenciario en el año de 1902, y en 1905 se le trasladó con igual carácter á Austria-Hungría, donde ha permanecido desde entonces.

Ha desempeñado diversos cargos honoríficos, y ha recibido distinciones del extranjero, á saber: Plenipotenciario de México para negociar y firmar Tratados Postales con Cuba, Miembro de la Asociación de Ingenieros y de la Academia de Ciencias Exactas, Físicas y Naturales de México, así como de las Sociedades Geológica y de Economía Política de París; condecorado con las órdenes de la Legión de Honor y Oficial de Instrucción Pública de Francia; Santa Ana de Rusia; Corona de Hierro, de Alemania; Rey Leopoudo, de Bélgica; Carlos III é Isabel la Católica, de España; y de Concepción de Villaviciosa y Mérito Militar, de Portugal.

Ha sido también el Sr. Crespo y Martínez, delegado de México á los siguientes Congresos internacionales: de Prevención y extinción de incendios, y de Asistencia Pública y Privada, reunidos en Milán en 1906; de Agricultura, en Viena, en 1907; de Geografía, en Ginebra, en 1908; de las Cámaras de Comercio en Praga, en 1908; Congreso Histórico Internacional de Música, en combinación con la celebración del Centenario de la muerte de Josef Haydn, en Viena, en 1909, y Congreso Internacional, de la Industria del Frío, en Viena, en el año de 1910.

QUE SUERTE HA CORRIDO EL SR. REDO?

UN MISTERIO IMPENETRABLE RODEA AL EX-GOBERNADOR

Ninguna de las amistades con que en la capital cuenta el Sr. don Diego Redo, pudieron darnos ayer noticias exactas de él, y otro tanto nos pasó al presentarnos en busca de ellas en el Cuartel General Revolucionario.

Fuera del telegrama que el señor Arturo Brániff recibió de Los Angeles, California, y fuera del que la señora madre del ex-Gobernador de Sinaloa, doña Alejandra Vega de Redo puso también desde Los Angeles al Lic. Luis Elguero, ninguna noticia más se tiene de la familia de don Diego.

Como ya informamos, el señor Madero telegrafió al Ing. Manuel Bonilla, ordenándole mandase suspender la ejecución del ex-Gobernador, hecho prisionero de guerra y condenado á muerte; pero como ayer hasta las seis de la tarde, no se recibía en el Cuartel General Revolucionario ningún telegrama relativo al asunto, y como las líneas telegráficas del Estado de Sinaloa se hallan en pésimas condiciones, la sospecha de que se haya ejecutado al señor Redo, cobra más cuerpo.

La Entrada de las Fuerzas Revolucionarias Surianas y la Llegada del Sr. Francisco I. Madero

LLEGO EL SR. MADERO A TORREON

MANIFESTACION PUBLICA

P. A. para EL IMPARCIAL.

TORREON (á bordo del tren especial de Madero), Junio 4.—Hoy á medio día llegó á este lugar el tren especial conduciendo á Francisco I. Madero Jr. y á sus acompañantes. A ambos lados de la vía se habían alineado cinco mil antiguos rebeldes, quienes recibieron al jefe de la revolución en medio del estallido de las bombas, del disparo de los cañones y de las salvas de la fusilería.

Veinte mil habitantes del pueblo, entre ellos centenares de americanos y otros extranjeros, tomaron parte en la demostración. Se calcula que en las estaciones por donde pasó hoy Madero, y en este lugar, ha dirigido la palabra á unas cincuenta mil personas. El eco de los vivas á Madero aún no se ha apagado en los oídos de los que viajan en el tren especial.

han ido aumentando á medida que han ido aumentando á medida que avanza el convoy, han hecho que se cambie el horario del tren especial. En vez de salir esta noche directamente á Zacatecas, el tren partió á las nueve de la noche, y una hora después quedó instalado en un cambio para continuar mañana el viaje hacia la capital mexicana.

Se Toman Precauciones

Este cambio se hizo tanto con el objeto de proporcionar una noche de descanso á los viajeros, como para evitar que algún mal queriente arrojase una bomba de las que han estado usando en las demostraciones demasiado cerca de los carros.

Hoy fué un día de continuas demostraciones para Madero, que debe haberle dejado satisfecho, especialmente porque procedaín de muchos de sus amigos personales. El distrito de San Pedro, Gómez Palacio y Torreón, han sido de los que más se han distinguido en favor de la causa revolucionaria.

Un Contraste

Muchas personas han hecho notar el contraste de la entrada de Madero y la que hicieron las fuerzas rebeldes hace dos semanas, cuando los federales evacuaron el pueblo y centenares de chinos fueron asesinados. Según los últimos cálculos, se dice que fueron 303 los chinos muertos, y sigue siendo objeto de comentarios el punto de si los chinos fueron víctimas inocentes de la evacuación de los federales, pues éstos habían almacenado grandes cantidades de parque en el barrio chino, ó si los chinos abrieron el fuego sobre los rebeldes á la entrada de éstos.

El tren llegó á San Pedro esta mañana á las ocho, y allí se registró una de las demostraciones más entusiastas. Mil insurrectos dispararon una salva al llegar el convoy. Madero bajó de su carro especial, encaminándose á una gran tribuna levantada á corta distancia y que pronto se vió rodeada por una inmensa muchedumbre. Después de pronunciar varios discursos que fueron interrumpidos por vivas, Madero se trasladó al balcón de un hotel de otra parte de la ciudad. Costaba un triunfo abrirse paso por entre la muchedumbre para poder escuchar las palabras de Madero, y para ello había que sostener una lucha cuerpo á cuerpo.

En todas las calles había banderas y arcos adornados con flores. En el hotel en donde se pronunciaron los discursos principales, los comandantes rebeldes y los oradores rivalizaban, proclamando á Madero el héroe del día comparándolo á Benito Juárez, á don Miguel Hidalgo y Costilla y celebrando el triunfo de la libertad y el principio de una nueva era.

Uno de los oradores, entre los aplausos del pueblo, exclamó:

"Aquí está aquel loco, aquél demente, aquel fanático, pero aquí también se encuentra el defensor de nuestra libertad, el hombre que ha hecho despertar á México."

Vivas á Madero

Madero agradeció aquellas manifestaciones, y siempre que anunciaba que pronto se celebrarían nuevas elecciones para Presidente, haciéndose efectivos los principios de no reelección y sufragio, el pueblo en masa exclamó: "Viva el próximo Presidente señor Madero."

Después de permanecer una hora en San Pedro, en donde Madero abrazó á muchos de sus antiguos amigos, su madre, la esposa de don Francisco Madero sr. y sus dos hermanas, se unieron á la comitiva. También viajan ahora á bordo del tren otros parientes de Madero y algunos leaders políticos y rebeldes. La siguiente parada se hizo en Gómez Palacio, en donde también hubo una imponente manifestación. Los soldados rebeldes hicieron una salva, un coro de niñas entonó un himno y como cinco mil personas aplaudieron y vitorearon á Madero al pronunciar éste un corto discurso sobre la conquista de las libertades del pueblo mexicano.

En Torreon fué donde el tren se detuvo por más tiempo, pues permaneció siete horas. Las autoridades de la ciudad ofrecieron á Madero y

(Sigue en la Octava Plana Col 1a.)

DESPUES DE DOS AÑOS REGRESO A SU PATRIA EL GRAL. DON B. REYES

FUE RECIBIDO CON ENTUSIASMO EN VERACRUZ

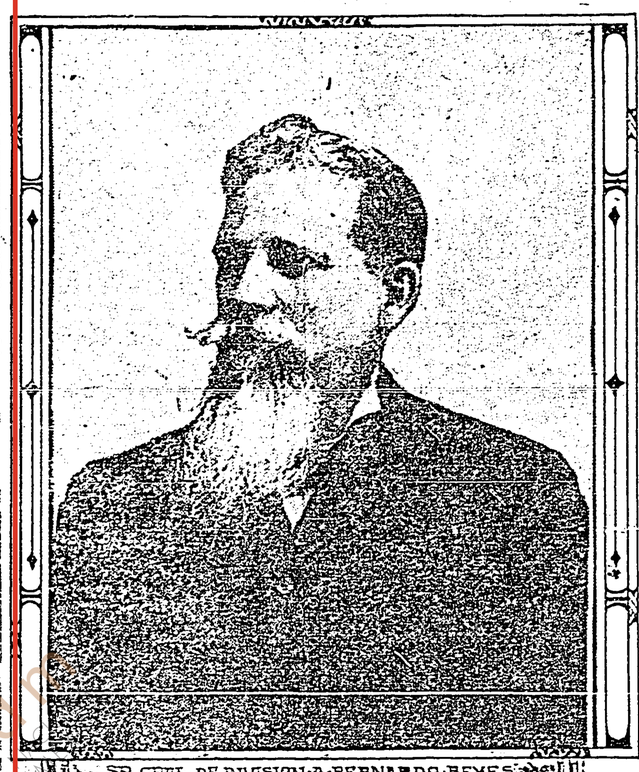

EL SR. GRAL. DE DIVISION D. BERNARDO REYES.

Ayer desembarcó en Veracruz el señor General de División don Bernardo Reyes, quien regresa á su patria después de una larga permanencia en Europa, que utilizó, por encargo del Gobierno, estudiando la organización de los principales Ejércitos.

El señor general Reyes ha declarado terminantemente que prestará todo su apoyo á la obra de consolidación de la paz, poniéndose al servicio del Gobierno constituído.

Bien venido sea el señor general Reyes, trayendo, como trae, tan patrióticos propósitos. Ardientemente deseamos que con su importante colaboración, contribuya á que el orden y la legalidad se afirmen y robustezcan en bien de la República.

Telegrama especial.

VERACRUZ, Junio 4.

Acaba de arribar a este puerto el señor General don Bernardo Reyes. Momentos antes de la una de la tarde, entró el "Fuerst Bismarck," deteniéndose poco después en la bocana.

El muelle de Sanidad, desde que se anunció la entrada del vapor, fué ocupado por más de dos mil personas. Entre el elemento militar se encontraban el Comandante de la plaza y los Jefes y Oficiales de los batallones 21, 16 y 26, el Director y los profesores de la Escuela Naval. Se hallaban también las autoridades civiles y una comisión antirreeleccionista que llegó esta mañana, todos los reyistas veracruzanos, algunas damas y pueblo en gran cantidad.

A la una de la tarde llegó el Gobernador del Estado, don Teodoro A. Dehesa, acompañado del señor Lic. Rodolfo Reyes, dirigiéndose al muelle, en donde formaban una guardia de honor los militares y estaba una comisión de la Gran Logia Masónica que espera al viajero para saludarlo á su arribo.

AL DESEMBARCAR.

A la una y media, como ya digo, el "Fuerst Bismarck" atracó en el muelle, tocando la música de á bordo algunas piezas. El señor General Reyes, desde la escalerilla del vapor, saludaba sombrero en mano al pueblo que lo aclamaba.. Se lanzaron vítores en su honor durante todo ese tiempo.

Cuando desembarcó, la Banda del 9o. batallón tocó una marcha militar, y entonces se acercaron á saludar al viajero su hijo Rodolfo, el Gobernador Dehesa, el Comandante Militar de la Plaza, las comisiones que esperaban en el muelle, los oficiales y los jefes de los batallones, que formaban guardia de honor.

El General Reyes atravesó en medio del pueblo que se apiñaba para verlo, llegando hasta la estación de Sanidad, en medio de las aclamaciones de júbilo de la multitud. En seguida salió acompañado de su hijo, el Gobernador Dehesa y el General Maass y tomó un carruaje, que lo condujo al Hotel Diligencias, y que fué seguido por otros coches, en que iban militares y particulares.

UNA ARENGA.

La muchedumbre había ganado todas las aceras de las calles de tránsito y esperaba allí el paso del señor General Reyes, hasta la Plaza Principal, de donde el pueblo se encaminó hasta el frente del hotel. Las calles de la Independencia y adyacentes se encontraban pletóricas, y entonces salió al balcón situado en el cruzamiento de las calles de Zamora y Principal, dirigiendo á la multitud un

(Sigue en la Tercera Plana Col 3a.)

El señor Madero dirigió de Monclova un telegrama al señor ingeniero Robles Domínguez, anunciándole que mañana, martes, arribaría á Celaya, continuando su viaje hacia la capital, la noche del mismo día. El señor Madero, pues, llegará á México el miércoles por la mañana.

Acerca de la entrada de las fuerzas revolucionarias, sabemos, por datos tomados en el cuartel general revolucionario, que las fuerzas de Asúnsolo se hallan todavía en Cuernavaca esperando órdenes del señor ingeniero Robles Domínguez; las fuerzas de Almazán, en número de mil hombres aproximadamente, y que forman la cabeza de la columna revolucionaria que se desea que entre á la ciudad, se encuentran aún acampadas en terrenos de Ajusco.

El jefe revolucionario Almazán y algunos de sus oficiales, están ya en la capital.

Ayer por la tarde estuvo ante el señor ingeniero Robles Domínguez un numeroso grupo integrado por elementos de varios clubs antirreeleccionistas y encabezado por varios miembros del Club "Ley," quienes manifestaron al representante del señor Madero, en nombre de las agrupaciones políticas, deseos de que entraran en México las fuerzas revolucionarias. El señor Robles Domínguez contestóles que trataría del asunto con el señor Presidente de la República, y los mismos peticionarios prometieron entonces que organizarían una manifestación á la salida de la fiesta taurina de ayer, que recorrería las calles llevando grandes carteles montados en astas, pidiendo la entrada de las referidas fuerzas maderistas del Sur.

Esta manifestación se llevó á cabo, y en buen orden recorrió parte de la Avenida San Francisco y se detuvo frente al teatro Principal, al pie de los balcones de un hotel en que se hospedan varios jefes maderistas. Estos salieron á saludar á los manifestantes, quienes pidieron la entrada de los revolucionarios surianos. Contestóles uno de los jefes maderistas que esperaba que las fuerzas entrarían, y recomendó á los manifestantes que procuraran guardar el mayor orden y compostura en su manifestación.

GAONA COLOSAL EN BURDEOS

DIO UN GRAN CAMBIO DE RODILLAS

Exc. para EL IMPARCIAL.

MADRID, Junio 4.—Comunican de Burdeos que han toreado allí esta tarde los espadas "Regaterín" y Gaona," resultando la corrida magnífica.

Los toros dieron mucho juego y los toreros supieron aprovechar las buenas condiciones del ganado. "Regaterín" mató superiormente sus tres enemigos y Gaona se hizo aplaudir con entusiasmo al torear con el capote y la muleta, haciendo faenas maravillosas. Poniendo banderillas estuvo colosal y también matando tuvo fortuna. Se le concedió una oreja.

En el tercer toro levantó á los tendidos tremantes de emoción por un cambio de rodillas colosal y por su faena de muleta que queda por mucho tiempo para muestra.

EFERVESCENCIA PUBLICA POR EL CAMBIO DE AUTORIDADES

Las Fuerzas del Coronel Margáin Encuentran las Avanzadas Revolucionarias de Zapata en Tepepam, Ordenándoseles que Regresen á México

Supimos que en el día de ayer se congregaron los vecinos de Atzcapotzalco y de otras poblaciones foráneas para acordar la designación de personas que deban ser nombradas Prefectos Políticos, y procuramos obtener datos fidedignos. A este fin, tuvimos una entrevista con el señor Gobernador del Distrito, Ingeniero don Alberto García Granados, quien amablemente contestó nuestras preguntas.

Sabido es que los Prefectos Políticos no son nombrados por elección popular, sino que, conforme á las leyes de organización, son designados por el Ejecutivo. No se trataba, por lo tanto, de elecciones.

LOS PREFECTOS DEBEN SER DE LA LOCALIDAD.

Nos manifestó el señor García Granados que, con el propósito de que los Prefectos no aparezcan como impuestos por el Gobierno del Distrito, y para ser consecuentes con los amplios proyectos que se tienen, de hacer las más concesiones de libertad á los habitantes de las Municipalidades, se había resuelto no extender nombramientos de Prefectos para cubrir vacantes de renunciantes, en estos días, sino encargar el despacho de las prefecturas, interinamente, á los Secretarios ó á los Presidentes Municipales.

Tal resolución tiende á que la opinión de los vecinos se uniforme lo más posible, para indicar á un hijo de la localidad para esos puestos, á fin de que el Gobierno del Distrito consulte esa opinión, dirigiéndose á los vecinos caracterizados, y pueda nombrar á quienes gocen de simpatía y cuenten con el concurso de la mayoría de los habitantes de su Municipalidad.

Los Prefectos serán así, hijos ó antiguos vecinos de la Municipalidad que gobiernen, y podrán mejor atender á su buen régimen y á sus necesidades.

PERO ES PRECISO QUE PASE LA EFERVESCENCIA.

Y así ha expresado ya sus deseos el Gobierno del Distrito; mas comprendiendo que los irreflexivos arrebatos del estado de extrema agitación que hay en el espíritu público en estos días, serían consejeros propensos á graves errores, se estima que es preciso que se calme un poco esta efervescencia, y muy conveniente esperar que transcurran unos días después de la llegada del señor Madero, para con más calma y reflexión poder proveer esos importantes puestos. El estar nombrando Prefectos que duren en funciones pocos días, se considera justamente perjudicial para la marcha de los asuntos públicos de las Prefecturas.

(Sigue en la Segunda Plana Col. 3a.)

LLEGO EL SR. MADERO A TORREON

(Sigue de la Primera Plana).

á sus acompañantes un banquete.

Las calles se encontraban profusamente adornadas con los colores nacionales. Como cuarenta mil personas tomaron parte en la procesión, á cuya cabeza iba Madero. Se pronunciaron muchos discursos y las exclamaciones de júbilo parecían no acabar nunca.

En casi todas las estaciones del tránsito se tocó el himno nacional.

Madero se retiró esta noche bastante fatigado á su tren especial.

Mañana se detendrá el convoy en Zacatecas y Aguascalientes, el martes en San Juan del Río y probablemente el miércoles por la mañana llegará á México.

COSECHAS DESTRUIDAS POR LOS TEMPORALES.

Exc. para EL IMPARCIAL.

PARIS, Junio 4.—En las regiones de Encastres, Chartres y otros puntos se han desarrollado violentos temporales, acompañados de descargas eléctricas que han ocasionado varias víctimas y numerosos accidentes de menor importancia.

Los mayores daños materiales que se han experimentado provienen de la destrucción casi total de las cosechas en dichas regiones.



P. ¿Qué es bueno para la tos?
R. El Pectoral de Cereza del Dr. Ayer.
P. ¿Por cuánto tiempo se ha venido usando?
R. Setenta años.
P. ¿Lo abonan los médicos?
R. De lo contrario no lo haríamos.
P. ¿Publicais la fórmula?
R. Sí. En cada frasco.
P. ¿Hay alcohol en él?
R. Ni una gota.
P. ¿Podría obtener más informes de ello?
R. Preguntádselo al médico. El lo sabe.

Pectoral de Cereza del Dr. Ayer

Preparado por el DR. J. C. AYER y CIA., Lowell, Mass., E. U. de A.

LA **Epilepsia**
es una enfermedad tan grave como rebelde; ningún medicamento empleado para combatirla dará
RESULTADOS TAN RÁPIDOS EFECTIVOS Y DURADEROS
COMO LAS
GRAJEAS GELINEAU
Las personas nerviosas encontrarán inmediato alivio á sus dolores, usando el
JARABE ANTINERVIOSO del Dr GELINEAU
Deventa en las principales Farmacias.

EL MEJOR y el más cómodo de los PURGANTES
PILDORAS H. BOSREDON
DE ORLEANS
Píldoras vegetales Depurativas, Laxativas, contra el Estreñimiento, los Dolores de Cabeza (*Congestiones*) los Embarazos del Hígado, el Exceso de Bilis y las Glarias.
Exíjase el nombre: H. Bosredon, grabado en cada píldora.
París, Farm.ª GIGON, 7, Rue Coq-Héron, y todas Farm.as

Moseley
EN VENGANZA DE QUE NO PUDIERON ABRIR LA CAJA FUERTE DE MOSLER, LA ARROJARON AL RIO
LEA UD. ESTA CARTA

Puente de Ixtla, Abril 15 de 1911.

Al margen un sello que textualmente dice: "Registro del Estado Civil de Puente de Ixtla.—E. de M.—Sres. Mosler, Bowen and Cook, Sucr.—México.—Según conocimiento No. 46 del Ferrocarril Central, tengo la honra de remitir á ustedes la caja fuerte de la Tesorería Municipal de esta cabecera, que los rebeldes que saquearon á la población el 12 del actual, echaron al río en venganza de que no la pudieron abrir.—Como esta Presidencia no ha dudado de la acrisolada honorabilidad de esa casa de ustedes, me permito suplicarles se sirvan mandarla abrir en su presencia, levantando una acta de fé en que consten todos los valores, libros y demás documentos que en ella se encuentren; dichos objetos y valores, ruego á ustedes me los remitan por express, lo mejor posible empacados, tan luego sean extraídos y la caja fuerte mandar sea compuesta en cuanto sea necesario, sirviéndose avisarme del importe de todo el trabajo para situarlos.—Espero se dignarán avisarme del recibo de dicha caja.—Patria y Libertad.—Puente de Ixtla.—Félix Castillo.—Presidente Municipal."

LOS HECHOS SON LOS MEJORES ARGUMENTOS.
Pida Informes á
MOSLER, BOWEN & COOK, SUCR.
SAN FRANCISCO, BOLIVAR Y CINCO DE MAYO. APARTADO, 658.

DEBILIDAD, NEURASTENIA
CONSUNCION, CLOROSIS
CONVALECENCIA
MARCA
ANEMIA
Hémoglobine
VINO y JARABE **Deschiens**
Todos los Médicos proclaman que este Hierro vital de la Sangre CURA SIEMPRE, es muy superior á la carne cruda á los ferruginosos, etc. Pa salud y fuerza. — PARIS

EN LA PLAZA DE "EL TOREO"

Corrida á Beneficio de las Viudas y Huérfanos de los Combatientes Muertos en Campaña.--El Señor Presidente Interino de la República Presidió esta Fiesta de Caridad

A la hora de la cita taurina en el amplísimo circo de las fiestas bravas, cuando los trenes volaban raudos con sus alegres cargas de una afición siempre dispuesta á bullir en el coso y derrochar el fuego de su sangre, la herrumbre del cielo, entoldado con espesos nimbus sobre las cimeras de cleve de los volcanes, empezó á destilar sus tristezas en fina lluvia. A pesar á medio llenar estaban los tendidos, cuando la diosa Naboa mojó las arboledas, las calzadas y los coches. Ya la multitud se desalentó en sus entusiasmos y buena parte se privó de seguir adelante, á donde la llamaban el florido revuelo de las capas andaluzas y el viril coraje de los toros, de manera que los palcos presentaban una desconsoladora soledad.

Sonó la hora. El silbo agudo de un auto despertó la clarinada de las tropas tendidas en doble valla; negros fraques adelantáronse á las puertas; las damas, prendidas con hermosas telas del último estilo parisino, colgaron sus cuerpecillos airosos en los antepechos de los palcos, y el señor Presidente Interino Constitucional de la República penetró en medio en la salva de un ruidoso aplauso.

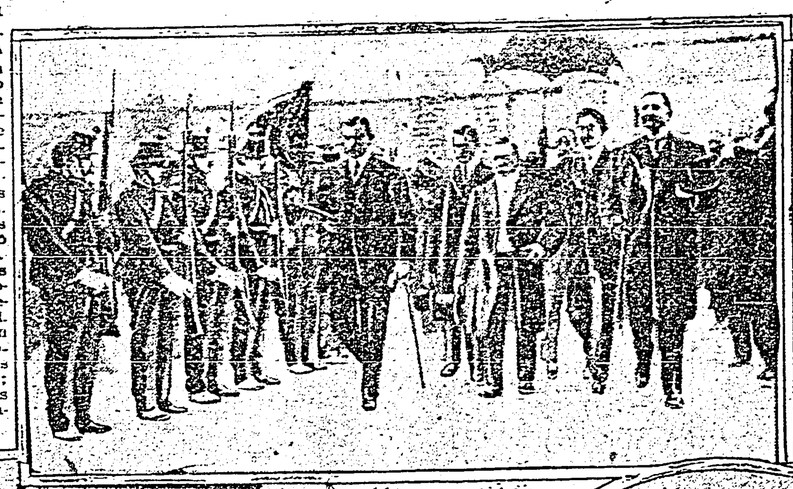



Cayetano en un pase



Niños que hicieron la colecta



Bonarillo en una navarra





El Sr. Presidente en su palco

Una caida peligrosa

De nuevo el lagrimeo de las nubes mojaba el graderío; los paraguas abrieron sus negras corolas, y así con aquel brumoso colorido de tierras del "spleen," se dió suelta al primero de las dehesas de San Nicolás Peralta.

Mas antes de desenvolver la película de la lidia, sinteticemos lo que después en pormenor, ha de verse del ganado, dando aquí algunos prolegómenos de su estampa, sangre y bizarría.

EL GANADO.

San Nicolás Peralta mandó seis toros de hechura primorosa, la flor y nata de sus cruzas, los cuales dejaron la siguiente hoja de servicios:

Primero: avanto, de arranque tardo en las puyas que recibió en número de seis; al cabo de ellas se creció é hincando la leña, dejó tendidos en el ruedo dos mellizos de los que montaba Don Quijote. Llegó á la muerte hecho un pregonado, por la malísima lidia que le dió el peonaje.

Segundo: Mansurrón era la divisa que llevaba el peraltcño y contra esto ni Dios ni los cánones de Cúchares.

Tercero: Hermoso adversario que hubiera hecho pelea notable, á no andar tan hambriento de mortadella y, con el permiso de las cuadrillas, haberse acabado sus ímpetus, romaneando el cadáver de un rocinante. Este animal hizo una salida gallarda y arremetió sin resabios.

Cuarto: Dejó el chiquero achuchando; se compuso á la postre; fué difícil á los palitroques y manejable en la extremaunción.

Quinto: Devuelto al corral, sumiso y pusilánime de espíritu.

Sustituto: Acaso el más bonito de la tarde; pero burriciego y por tal defecto, dañó la lidia; adoleció ésta del natural efecto; fué difícil á la muerte é introdujo el pánico en ulanos y peatones.

Sexto: Buen toro en todos los tercios, aunque un tanto bronco en la inhumación.

En conjunto, un lote de buena ceja, pues hasta el devuelto al harem hubiera bregado con denuedo, el hubiese tomado dos de los ulanos que le estimulasen el coraje.

CAPITULO SEGUNDO.—DE LOS ALFANJES.

"Bonarillo" se deshizo de su primero al cabo de pinchar cuatro veces. Su toro no estaba para filigranas, y no digo "Bonarillo," que es un torero bueno, sino el mismo sursum habría pasado las de caín.

"Bonarillo" toreó de capa con desenvoltura; estuvo oportuno en quites, desconfiado, era natural, al muletear, pero atacando con mucha resolución. Se repuso en su segundo; con el estoque atacó con nervio, después de hacer con la muleta algunas cosas de buen torero que le valieron palmas. Una sola estocada en las péndolas, acabó con su adversario y le valió una segunda ovación, la música y la vuelta al ruedo. Digna de mención es su faena toreando por abajo al cuarto toro que mató el mexicano González; "Bonarillo" le dió una academia tan efectiva, que el cornúpeto descubrió el morrillo y el neófito pudo ya tomar bocado.

A su segundo, el tercero de la tarde, lo toreó por verónicas, encendiendo además, un farol; ayudó con denuedo en un magnífico quite al "Portugues Chico" en el tremendo tumbo que sufrió de la cabalgadura; y aunque al arrancarse en este toro se tiró de largo, cogió la magnífica estocada arriba descrita, merced á su valentía y á la línea recta que siguió. En suma, en trabajo de "Bonarillo" dejó muy satisfecha á la afición.

"Moreno de San Bernardo": Toda la tarde haciendo gala de valor. A su segundo, casi un manso, lo embraveció, arrimandósele y empapándole el trapo en el hocico; hirió por primera vez con media estocada, echándole mano el galano sin consecuencias; este toro habría muerto del primer arañe, pero llevando él alfiler en el morrillo, la peonada lo toreó al revés; "Moreno" hubo de descabellarlo á pulso al primer intento.

En el quinto toro, por una complacencia cedió su turno del cuarto, pues ocurrió ayer el inesperado y raro acontecimiento de una alternativa de rúbrica que requiere todavía la aceptación del Senado; porque lo que aconteció fué que el señor Presidente de la Barra manifestó deseos de ver matar al mexicano Cayetano González, y así fué que el de San Bernardo cedió los avíos al paisano, quien tomó la borla á la hora que menos la sonaba. Esta irregularidad debe dispensarse; el señor Presidente de la República no está obligado á ser ducho en rúbricas de "Pepe Illo." Por lo demás, el muchacho es de buenas ideas y no ha de cuidar otra cosa que no darle otra formalidad á lo de ayer que de simple cortesía, estimulándose en hacer méritos para con un arsenal de ellos, recibir la borla, de la cual se hará merecedor con el tiempo.

El último toro de "Moreno" era un regalo de enemigo. Todos los defectos y dificultades las había acaparado el bicho. "Moreno," con inteligente sobriedad, dióle ración de trapo, dos ó tres muletazos, no ya para cuadrarlo, sino para pararlo, y conseguido esto, le entró de largo, buscándole la tabla del cuello; pinchó dos veces y por último, hábilmente dejó una honda en sitio, aprovechando el revuelo de un capote; con esto, por las condiciones del toro, lo que faltó fué lucimiento, sobró de pupila y sapiencia.

Cayetano González me resulta un torero desenvuelto, que se despega bien los toros, quieto en las verónicas. A su cuarto, que como ya dijimos, no soñaba matarlo hasta el postrer momento, tampoco lo toreó; por esto, con la muleta anduvo desconcertado; al cabo se rehizo, dió un pase cambiado, otro de pecho y un ayudado por abajo, sobresaliendo los tres; toreó poco por abajo que le hubiese servido de mucho, tanto como haberlo arreado á tablas, que era lo que el bicho buscaba; entró á matar bien; perdió la muleta y pinchó derrotando el toro muy alto, en consecuencia de haberle faltado faena por abajo; ya más humillado el burel, entró el mexicano de nuevo, dejando un tercio del alfanje.

En esto el capote, de "Bonarillo" abatió el testuz; el peraltcño descubrió el morrillo, y González dejó una media, que se llevó de cuerpo entero al astado. El chico mexicano como resuelto lo es, pero noté defectuoso su perfilamiento, por más que ya en el viaje se enmienda este tranquillo, hace que las estocadas le resulten con sus tendencias.

Al sexto lo recibió con aliño: verónicas, un farol bien prendido, una navarra y una larga de serpentina, con la que dió remate á un quite; con la muleta se defendió menos que con el capote; hizo una faena sobre la pauta de pases ayudados, siendo los dos iniciales notables. Después, como no consiguió parar al toro por falta de aguante, la faena resultó sosa; finalmente logró cuadrar y dejó una media para descabellar á pulso al primer intento.

Este torero fué sacado en hombros por los demócratas.

NOTAS.

En el intermedio del segundo al tercer toro, se hizo una colecta para allegar fondos a las viudas de las víctimas de la revuelta: tres graciosas niñas, vestidas graciosamente, llevando cestillos graciosamente encintados, bajaron á la arena. Recogiéronse doscientos setenta y siete pesos y sesenta y ocho centavos que aumentará el fondo benéfico á que se destinó la corrida.

Esta, hay que decirlo, estuvo muy bien organizada, como todo lo que está en manos de Ramón López, quien sigue siendo siempre un hábil perito en estas materias de toros y al que debe mucho la afición, por haberle hecho conocer, en memorables temporadas, lo mejor.

Pajitroqueros: El banderillero Francisco Ignacio Sánchez fué herido en la lidia, con ruptura de dos metacarpianos de la mano izquierda; pasó á la enfermería. Se distinguieron bregando el "Caliente" y "Almendro" y lo mismo con los palos.

Picadores: Entre lanceros, el "Portugués Chico", que es un picador de veras y también el "Conejo."

Hubo trece defunciones caballares.

La alegría reinó en los tendidos. Repetimos que sin la lluvia, la afición habría llenado el circo.

LAS AVENTURAS DE MIMI AGUGLIA

LA NOTABLE TRAGICA LLEGO POR FIN A MEXICO



Mimí Aguglia llegó á México con las primeras horas de la madrugada de hoy.

La notable trágica italiana, desde el día nueve de Abril, permaneció en Durango, hasta hace dos días. Mimí llevaba las tragedias de su extenso archivo y se vió obligada á recoger las impresiones de nuestra tragedia política: fué víctima de la revolución mexicana.

Dijose que la trágica mimada de nuestro público había perdido los contratos de Boston y Argentina. Sólo perdió el primero.

Hoy, á las dos de la madrugada, la saludamos.

—Grandes atrasos—nos dijo,—pero grandísimas emociones, y nos tendió su manecita morena y nerviosa.

Mimí Aguglia saldrá el miércoles para Veracruz.

FUNCION A BENEFICIO DE LAS VICTIMAS DE LA GUERRA

Esta noche, bajo la presidencia del Sr. Ministro don Francisco Vázquez Gómez, tendrá verificativo en el Arbeu, la función que en beneficio de las víctimas de la guerra civil, ha organizado el "Club Político Fronterizo."

El programa de la fiesta es de lo más sugestivo: el Maestro Meneses dirigirá la Orquesta del Conservatorio; tomarán también parte en la función la señorita Consuelo Escobar, el violinista José Rocabruna y los elementos principales de la Compañía Balaguer.

La Comisión del "Club Fronterizo," organizadora de la fiesta, la componen los señores Ernesto Lozano, Luis Rosas, Mariano Zúñiga, Alfonso Andrade y Rafael Valle, quienes han repartido ya localidades entre los señores Presidente de la República y miembros de su Gabinete, así como entre varias familias.

IMPUREZAS DE LA SANGRE
no resisten nunca al empleo de los
IODUROS CROS
en píldoras inalterables á 0.25 de iodure de Potasio ó de sodio químicamente puros.
Gracias á su envoltura especial, dichas píldoras atraviesan el estómago sin disolverse en él, y luego se descomponen en el intestino con el fin de
SUPRIMIR CUALQUIER IRRITACION ESTOMACAL
Experimentadas con éxito en los hospitales de París.
Dosis: de 4 á 10 píldoras diarias.
Al por mayor L. CROS, 57, Av. de la République, París.
Depósitos: *México*, E. L. CRIS. — *Puebla*, ANGEL RANGEL. — *Veracruz*, G. MULLER. — *Tampico*, GONZALEZ é HIJOS. — *Guadalajara*, CARLOS CUILTY. *Oaxaca*, C. TOLIS. — *Mazatlán*, GOMEZ SUBIO. — *Orizaba*, R. PORTAS y en las principales Farmacias.

CRIMINAL - INDIFERENCIA!

Es una verdadera desgracia la criminal indiferencia con que algunos padres de familia dejan crecer descoloridos, débiles y raquíticos á sus hijos sin comprender que labran su desgracia y la de otros muchos seres al dejar su naturaleza sin defensa alguna contra las enfermedades: pero muy especialmente contra la temible Tuberculosis. La Ciencia cuenta hoy con remedios asombrosos para evitarlo y ocupa el primer lugar la medicina llamada "Creosofosfatina," que no solamente purifica la sangre, dá fuerzas, cría carnes y mejora las funciones digestivas, sino que, salva á más del 80% de los tísicos en el primero y segundo períodos.

Para los enfermos del pulmón, pecho ó garganta, nada se ha conocido tan eficáz.

CLINICA DENTAL DEL
Dr. M. Chirino

Ya. Sto. Domingo, 4a. Doncels No. 45
EXTRACCIONES SIN DOLOR hechas por el método BREWSTER sin sufrimientos para el cliente.
Especialidad en dentaduras sin paladar.

"EXCELSIOR"
Avisamos á nuestra numerosa clientela que habiéndose reanudado el tráfico en todas las líneas ferrocarrileras, podemos despachar sus pedidos. Si no ha usado nuestro calzado sírvase Ud. pedir un par y no volverá á usar de otra marca.
REMITIMOS GRATIS NUESTRO CATALOGO A QUIEN LO SOLICITE
C. B. ZETINA. TACUBAYA, D. F.

LA POMADA BALSAMICA MARAVILLOSA
es la reina de las pomadas porque siempre cura, siempre alivia y siempre es eficaz. Millares de personas curadas por ella, testifican sus maravillosos resultados, y por eso es que se ha hecho la preferida del público. Basta usarla una vez para tenerla siempre en prevención. Produce efectos seguríslmos en
Granos, Tumores, Almorranas, Heridas, Pústulas, Llagas, Ulceras, Quemaduras, Fístulas, Erupciones, etc. etc.
DE VENTA EN TODAS LAS DROGUERIAS Y BOTICAS
25 CENTAVOS LA CAJA.
Para los lugares donde no se encuentre, se despacha franco de porte, enviando con el pedido en sellos de correos, $0.30 por cada caja y por docena $2.52, al Depositario general, SR. RAFAEL B. ORTEGA, 5a. CALLE DE MANRIQUE NUM 62. APARTADO 4511. MEXICO, D. F.


AGUA de los CARMELITAS BOYER
Véase el Prospecto.
Contra: ATAQUES NERVIOSOS VERTIGOS, DESVANECIMIENTOS NAUSEAS, INDISPOSICIONES
En un poco de agua fresca.
Tómense algunas gotas en un térron de azucar después de un GOLPE, una CAIDA, una EMOCION.
Al no ser la marca "BOYER" en el frasco reproducido arriba no es AGUA de los CARMELITAS DESCALZOS de la rue de Vaugirard, actualmente 6, rue de l'Abbaye, PARIS
Desconfiar de las Falsificaciones
EUGENHEIM & BALARESQUE, únicos Agentes, Apartado 605, MEXICO D. F.
De venta en "Al Puerto de Veracruz," en la perfumería Exótica de Motolinia núm. 9, y en todas las Droguerías

Fundador, Propietario y Director:
LIC. VICTORIANO AGUEROS.

Secretario de Redacción: JOSE AGUEROS
Administrador: DIONISIO GONZALEZ.

Oficinas: Tercera de Mesones 61.—Teléfonos: Ericsson 103. Mexicana 626. Apartado en el Correo 379.

Organo oficial del Congreso de Periodistas Católicos:
ORACION, ACCION Y SACRIFICIO.

EL TIEMPO

DIARIO CATOLICO

SUBSCRIPCION:

En la capital, un mes, un peso. En los Estados un bimestre, tres pesos. En el extranjero, cuatro pesos. Números sueltos del día, tres centavos. Números sueltos atrasados cinco centavos.

Publicación:

Avisos y réclames: J. Labadie Sucs. y Cía., Droguería de la Profesa. Remitidos: En la Administración de este periódico.

No se publica los domingos ni días fetivos.

Año XXVIII.---Número 9182 México.--Viernes 9 de Junio de 1911 Año XXVIII.---Número 9182

NOTAS EDITORIALES

LO HECHO Y LO POR HACER

En la quincena que de existencia tiene el nuevo gobierno, ha adelantado mucho en la pacificación y reorganización del país y la confianza ha renacido por muchas partes: el tráfico se ha reanudado en grandes secciones del país, y la inmensa mayoría de los habitantes de la República, pasado el paréntesis que en la actividad nacional se abrió, vuelven á dedicarse á sus ocupaciones, ansiosos de rehacerse de lo perdido.

La lucha armada terminó completamente y de las observaciones que se han hecho, resulta que el bandidaje no se ha extendido tanto como se creía, y por lo tanto, fácilmente será reprimido. El desarrollo de la revolución que parecía que iba á detenerse con las transacciones que hubo, triunfó de ellas y ha dado sus naturales frutos; quitada la clave del edificio porfirista, tenía éste que venir abajo, y así ha sucedido: ni rastros de lo pasado queda en los puestos de los gobiernos de los Estados, pues hasta los interinos nombrados como por vía de ensayo han tenido que dejar sus puestos al verse sin apoyo para dejar el lugar á personas más populares y que no tenían ligas políticas de ninguna clase con las administraciones pasadas.

Queda aún una gran cantidad de autoridades inferiores que no han podido ser substituidas á causa de que no todo puede hacerse en un día; pero ya les llegará su turno, pues también se encuentran desquiciadas, y si se sostienen todavía, es porque ó el pueblo espera que legalmente se les quiten ó porque la autoridad superior aún no ha tenido tiempo de ordenarles que entreguen sus oficinas á nuevos funcionarios. Pero en pocos días quedarán subsanados todos estos defectos, y la máquina gubernativa volverá á funcionar con regularidad.

Queda ahora por resolver una nueva dificultad: la del ejército, del que se sigue diciendo que no está de acuerdo con la situación, y aún se agrega que por esta causa se suspendió la marcha á la Baja California de una brigada de mil trescientos hombres que iba á salir de Chihuahua. No creemos que esos dicetes tengan mucho fundamento; pero si alguno tuvieren, el remedio es por demás sencillo.

No vamos á proponer, como empieza á rumorarse, que se dé de baja á todos los soldados, de sargento abajo, que se encuentren contra su voluntad en el ejército, aún cuando la medida, además de que sería justiciera resultaría eficaz, pues desaparecerían así las cuatro quintas partes de aquél y se sabría cuáles son los voluntarios que verdaderamente tienen espíritu militar y quieren continuar en las filas.

Pero sí puede hacerse una refundición general para completar el número de batallones que sea posible con su efectivo completo en pié de paz. Hoy, por ejemplo, existen de infantería treinta y cuatro batallones; pero estamos seguros que ninguno de ellos tiene completo el número de plazas que previene la ordenanza. Refundiendo los que tengan menos plazas en los que tengan más, empezando por el primer batallón resultarían diez ó doce de éstos con su efectivo completo, y los demás quedarían reducidos á su plana mayor y al cuadro de oficiales.

Por supuesto que muchos de los reclutas de última hora podían ser dados de baja para eliminar del ejército esos elementos que no le favorecen y para poder empezar á reformar como se debe el ejército. Reducido así el personal se pondría á los cuadros de oficiales y jefes, en disponibilidad y los batallones que quedaran completos servirían para cubrir las guarniciones más indispensables mientras el ejército de la revolución era licenciado.

Si no alcanzaban los soldados para formar unos diez ó doce batallones completos, podía echarse mano de los mejores elementos de ese ejército, y como en general esos elemntos son conscientes, servirán á la Nación y no á las ideas de sus jefes inmediatos. De esta manera se alejarían los temores de un cuartelazo, se conservaba el ejército en su parte útil, y se dejaba abierta la puerta para aumentarlo hasta el número que debe tener cuando las necesidades lo exigieran. La organización militar de las fuerzas de los Estados, encargadas de la policía rural, supliría á los batallones que faltasen y el presupuesto de guerra se aligeraría mucho de las cargas que hoy reportan.

Si aún á pesar de esto siguiesen los temores, no quedaría otro remedio que seguir el ejemplo de González Ortega en 1861: dar de baja á todo el ejército permanente, enviando al depósito ó poniendo en disponibilidad á los Generales, jefes y oficiales; y llamar á la guardia nacional de los Estados hasta donde sea necesario, sosteniéndola con los recursos de la Federación.

No creemos, sin embargo, que haya necesidad de llegar á ese extremo, y juzgamos que con la refundición ó dejando en cuadro los batallones y regimientos existentes y distribuyéndolos convenientemente, quedaría salvada la dificultad.

¿A QUIEN SERVIAN?

El chubasco de renuncias y dimisiones que estamos presenciando, nos ha hecho formular esta pregunta, que no será contestada por muchos: esos dimitentes de los puestos públicos, ¿á quién servían, á la nación que les pagaba sus emolumentos ó al gobierno pasado encargado de hacer esos pagos? ¿Eran servidores de la patria, ó de un hombre?

Es cierto que al recibir su nombramiento leían éstas ó parecidas palabras: "en atención á los méritos (ó servicios) de usted, el Presidente de la República ha tenido á bien nombrarlo, etc."..... lo que acreditaba que ese funcionario era el que hacía el nombramiento; pero también lo es que se hacía referencia á los méritos del candidato y se le avisaba que su sueldo se le pagaba con cargo á la partida X del presupuesto, lo que significaba que era la Nación la que le remuneraba sus servicios, y la que aquilataba sus méritos.

Pero con esas renuncias, parece que han pretendido demostrar que la Patria les importaba dos cominos, aún cuando viviesen á costa de ella y que lo que les importaba era la amistad ó la protección de su superior mediato ó inmediato. También ha demostrado que eran indignos del puesto que ocupaban, y en el cual no iban á servir al público y á la Nación, sino á los intereses del que los había nombrado, estuviesen ó no en antagonismo con los del público; que por consiguiente atendían poco ó no atendían sus obligaciones, y que por lo mismo eran unos empleadoso nocivos ó cuando menos inútiles que hicieron muy bien en renunciar antes de que se les pidiese la renuncia ó que se les destituyese.

No se diga que muchos eran cargos de confianza, y que por lo tanto dimitiendo el que la había depositado en ellos, la delicadeza los obligaba á hacer otro tanto, porque en realidad los únicos puestos que tienen tal carácter son los de Secretario de Estado, porque según la ley, son los órganos portavoces de la política del jefe del Ejecutivo; pero todos los demás puestos carecen de ese requisito, y por lo mismo no exigen que se renuncien cuando el superior falta.

No se diga que las tales dimisiones se deben á que la nueva administración no va de acuerdo con las opiniones de los dimitentes, porque en general carecen de opiniones políticas, y sólo profesan las que tienen sus superiores, sean cuales fueren, y si éstos cambian también, los inferiores profesan las nuevas opiniones; con mucha razón, pues, han sido calificados de veletas políticas y sus renuncias han provocado en general comentarios desfavorables para los dimitentes.

Puede decirse que el que renuncia porque su jefe renunció ó tiene algún pecadillo oculto que lo obliga á dar ese paso para evitarse dolores de cabeza, ó contaban ya con los ahorros suficientes, ganados en su empleo, para vivir con independencia y sin necesidad de tener que ocurrir á oficina ni recibir órdenes de nadie. Los leales son muy escasos y aún estos cometen un error craso al renunciar, pues confunden el agradecimiento que deben al que los ha protegido con el servicio que deben á la nación en el puesto que ocupan y dan á conocer su poco cariño á ella, ya que lo colocan en un rango inferior al que profesan á su protector ó jefe.

De todas maneras, hacen un servicio á la nación, que así se ve libre de funcionarios y empleados ineptos ó poco empeñosos en el cumplimiento de su deber, y dejan el sitio á gente verdaderamente competente ó más diligente que llevará nuevas energías y conocimientos al puesto vacante.

En general, no hay que retener al que renuncia, sino darle las gracias por su actitud. Habrá muchos que se crean tan indispensables que su dimisión sea hija del cálculo y esperen que no les sea admitida, para así vanagloriarse de haber sido llamados; pero éstos también son poco aptos para el destino en que están y también deben ser despedidos.

Por último, no son pocos los que en el primer momento renuncien por ofuscación; pero que pasado ese momento traten de recobrar su antiguo empleo ó de conseguir otro mejor; tampoco se debe admitir á éstos, ya que hay abundancia de gente nueva donde escoger, y que deben ser castigados de algún modo los que no tienen en cuenta á la Nación, sino á sus particulares intereses.

Innumerables son las personas que han emigrado al extranjero después de haber renunciado sus cargos, y muchas de éstas se proponen emprender una campaña de difamación contra México; estas últimas desde luego dan á conocer el cariño que tienen á su patria; las primeras son simplemente extraviadas, que pronto se convencerán de su error, y que tal vez traten de acercarse á la nueva administración. Creemos que ella no tiene necesidad de ninguno de estos elementos, pues le basta con la gente nueva que existe.

Conferencia de Madero con Asúnsolo, Miranda y Zapata

Hoy celebrará don Francisco I. Madero una conferencia con los generales Manuel de Asúnsolo, Alfonso Miranda y Emiliano Zapata, para tratar de muy interesantes asuntos que se relacionan con el ejército libertador del Sur. Acerca de esto el general Miranda manifestó ayer que no habían tenido oportunidad de hablar aún con el señor Madero pero que hoy le presentarían detalles completos de aquél ejército, sus operaciones y otros pormenores respecto del modo más conveniente para disolverlo.

"Acerca de su indisposición, el señor Madero no irá todavía á Cuernavaca, dijo el general Miranda: pero Asúnsolo, Zapata y yo haremos en esa ciudad los necesarios preparativos para recibirlo y pasar revista á nuestras tropas. Sin embargo, no se ha señalado la fecha en que esto deba verificarse."

Hoy arribará á la capital el Gral. Bernardo Reyes

Orizaba, Junio 9.—Anoche, poco después de las ocho dejó esta ciudad el señor general don Bernardo Reyes. Se embarcó á bordo de un tren especial que lo conducirá á la capital de la República: lo acompaña su hijo el licenciado don Rodolfo Reyes: llegará el tren á México entre las tres y las cuatro de la tarde de hoy, no antes, porque se detendrá probablemente, en algunas de las estaciones del camino.

EL CORRESPONSAL.

* * *

En esta capital se hacen preparativos para recibir al general Reyes, como se lo merece el expatriado por los hombres de la situación en la época en que salió del país el pristigiado militar.

El actual gobierno, que cuyos principios, ideas y sentimientos son absolutamente distintos de los sentimientos, ideas y principios del gobierno vencido, aprovechará, seguramente, los servicios del general Reyes—así se dice insistentemente,—en la obra de reconstrucción del país á quien tanto mal causaron los que fueron sus señores contra la voluntad del pueblo. El general Reyes trae las mejores intenciones y los más sanos deseos, según lo ha declarado en diferentes ocasiones.

El elemento maderista se asociará al royista, para recibir cordialmente al general Reyes.

En tren especial salieron varios revistas con objeto de encontrar en el camino al señor general y darle la bienvenida: los clubs maderistas concurrirán á la estación á la hora del arribo del tren á cuyo bordo viaja el ameritado general.

El señor Limantour regresará dentro de tres meses

Niágara, Ealis, N. Y., Junio 8.—El señor don José Yves Limantour y sus acompañantes, que se encuentran aquí desde ayer, recorrieron hoy los sitios más notables de este lugar.

El señor Limantour declaró que ya no volvería á ocuparse de política y que al regresar á México, dentro de tres meses, lo haría como un ciudadano particular.

Los Generales Pascual Orozco y Lauro Villar

Chihuahua, Junio 8.—El General Lauro Villar continúa negándose á permitir que las fuerzas del General don Pascual Orozco entren á Chihuahua, porque, dice el General Villar, no deben los revolucionarios posesionarse de plazas que no han tomado.

El criterio del General Villar se inspira, seguramente, en las órdenes que á ese respecto ha dictado la Secretaría de Guerra, pero debe tenerse en cuenta que esas disposiciones corresponden á fechas anteriores á la terminación de la guerra. Ahora que ya no hay hostilidades y que no tiene razón de ser la actitud del General Villar, el pueblo la ve con malos ojos.

Esa actitud ha originado el rumor de que Pascual Orozco va á atacar la ciudad. Alarmados los comerciantes, enviaron una comisión cerca del General Orozco, que está acampado en el Sauz, para pedirle que no ataque la plaza, que se abstenga del derramamiento de sangre.

El Gobernador provisional, Coronel don Abraham González, llegará aquí mañana, con su Secretario, don Braulio Hernández.

Se preparan en su honor festejos.

El Coronel Ahumada, que renunció, habiéndole sido aceptada la renuncia, ha consultado al Congreso local, qué debe hacer, pues necesita salir de la ciudad, y no sabe á quién entregar el Gobierno, ya que el Coronel González no llega todavía. Se ignora cómo resolverá el Congreso el asunto.

Villavicencio y Uribe niegan su intervención en el complot contra el Sr. Madero

Continúan detenidos los presuntos responsables de complicidad en el complot tramado por algunos hombres de malos instintos, para dar muerte al jefe supremo de la revolución don Francisco I. Madero, Antonio Villavicencio, ex-comisario de policía y Genovevo Uribe.

Villavicencio y Uribe han asegurado que ellos no tienen participación alguna en el complot tramado para asesinar á don Francisco Madero, porque no tienen ligas con los interesados en el asunto.

Ayer fueron aprehendidos los exagentes de la policía reservada, Ramón Silva y de la Rosa.

Se dice que hay pruebas contra Villavicencio, de que haya estado en connivencia con los que intentaban asesinar á Madero.

Activa cruzada contra los socialistas

(Prensa Asociada).

Tucson, Arizona, Junio 8.—Anoche se recibieron aquí informes de que mil soldados mexicanos vienen hacia este lugar procedentes de Hermosillo, á bordo de trenes especiales, y con destino á la Baja California. Se asegura que los soldados de Hermosillo ván en lugar de las fuerzas del General Luque, que se había pensado enviar.

* * *

(Prensa Asociada).

Mexicali, Junio 8.—Un grupo de mexicanos que se oponen á los liberales magonistas que habían estado ocupando este pueblo desde Enero pasado, fusilaron hoy á un insurrecto socialista y capturaron á otros veintidós. Se cree que avanzan para atacar á Mexicali.

La nueva fuerza combatiente que está compuesta de maderistas y partidarios del antiguo régimen federal, está al mando del señor Cullago, que se dice era un antiguo refugiado de Calexico. Organizó su destacamento y tomó posesión de la casa de un rancho de la Compañía de terrenos y de ganado de California, situada en Pankard á cuatro millas al Sureste.

La guarnición de Mexicali había enviado á unos hombres á traer pastura, y uno de ellos, que era un negro desertor del ejército americano, fué muerto y otros dos hechos prisioneros.

Francisco Quijada, Comandante de la guarnición rebelde, envió otro destacamento de veinte hombres á los prisioneros; pero aquéllos también fueron capturados. Todavía se envió un tercer destacamento, el cual regresó, informando que Cullago tenía mucha gente y que avanzaba sobre Mexicali, con el propósito de atacarla.

La noticia causó gran excitación. Muchos americanos que han estado sirviendo á las órdenes de Quijada, desertaron, y se unieron á Cullago. Las pérdidas sufridas redujeron á 40 hombres la guarnición de los socialistas.

RECLAMAN $100,000

(Prensa Asociada).

Los Angeles, 8 de Junio.—Varios americanos que cultivan vegetales y frutas en México, han pedido al Departamento de Estado que presente al Gobierno mexicano una demanda por $100,000, pues alegan que con motivo de la destrucción de líneas férreas, perdieron sus cosechas de tomate y otros frutos en dos Estados de aquella República.

¿Deslealtad de los oficiales del Ejército?

El Paso, Junio 8.—Se dice que el Gobierno provisional de Chihuahua tiene noticias de que algunos oficiales del ejército, de los que forman parte de las fuerzas que iban á ser enviadas á combatir á los magonistas liberales en California, han declarado que, en caso de que se les mande allá, se unirán á los socialistas californianos para atacar al Gobierno constituído de México.

La conducta de los oficiales sobre quienes se tiene desconfianza, será vigilada; entre tanto, no se les enviará con las tropas á California.

El General Reyes defiende la Constitución de 1857

(Por telégrafo para EL TIEMPO.)

Orizaba, 8 de Junio.—El banquete conque fué obsequiado en esta ciudad el general don Bernardo Reyes, contestó al brindis que se le dirigió diciendo que venía á ocupar el lugar que le correspondía y á ayudar al movimeinto revolucionario procurando evitar que degenerase en anarquía. Hizo hincapié en las prescripciones de la Constitución de 1857, llevadas á la práctica, eran el camino para satisfacer á la aspiración nacional, en vista de que por no haber observado la Carta Magna se había levantado la revolución contra el gobierno que en un tiempo se cubrió de gloria, pero que fué perdiendo por modo gradual su popularidad, y no se debió esto en verdad en su parte principal á alguna idea del jefe del gobierno, sino á los elementos nocivos que rodearon al general Díaz y terminaron por realizar su caída.

El general Reyes fué aplaudido, y acto continuo habló el jefe político señor Ernesto Arzamendi. Este señor dijo que se había vuelto admirador de Reyes á las pocas horas que lo trató por primera vez.

El licenciado don Rodolfo Reyes tomó la palabra por invitación de varios de los comensales. Comenzó manifestando que la heroica Veracruz había sufrido grandemente en los períodos de disturbios en México. "Siento emoción profunda, agregó más ó menos el licenciado Reyes, al hablar en una ciudad que ha recibido á mi padre con tan marcadas muestras de entusiasmo, y brindo porque el país pueda gozar en lo sucesivo de las bendiciones de la paz, pero de la paz que emana de los derechos respetados y de las libertades reconocidas, no de la paz petrificada de la tiranía, sino de una paz cuyo brazo fuerte y justo esté siempre listo para levantarse en defensa de sus conquistas: no la paz innoble de la esclavitud. Espero que la revolución resolverá estos problemas, de manera que siempre sea respetada la ley. Espero que la revolución no sea corrompida y degenere en el pretorianismo, y menos aún en la anarquía. México tiene tres problemas que resolver: el de la población, el de la democracia y el del trabajo. Todos requieren una seria atención de parte del nuevo gobierno."

Brindó también el licenciado Reyes por los principios de la revolución, la que, dijo, no habría encabezado el soldado á quien se obsequiaba en ese momento, porque nunca ha manchado su carrera y ha sido siempre leal al gobierno constituído: pero aquellos que la llevaron á cabo, hicieron bien porque no se hallaban sujetos á los mismos deberes que las clases militares.

"Espero, terminó diciendo, que la revolución se adherirá á los mismos principios de honor y sinceridad con que comenzó."

Un joven Estrada, estudiante de la Escuela de Minería, se levantó después y dijo:

"General: la revolución tenía ideas erróneas acerca de usted, pero habiéndolo oído hablar y creyendo en su sinceridad, nobleza y lealtad, la revolución se avergüenza de sus dudas y confieza su equivocación. Depende de usted en gran parte que esta revolución sea la última, y que la democracia llegue á ser una realidad."

El general Reyes, profundamente conmovido abrazó á Estrada y exclamó con robusta voz:

"Juro á ustedes que la revolución que jamás pensé en combatir, excepto por medios que precipitan el triunfo completo de sus principios y lograran eliminar al enemigo común, permitiendo que el general Díaz se retirara decorosamente, nunca ha tenido razón de temerme. Mis palabras no son un hueco sonido, sino que salen de las profundidades de mi corazón, y las sanciona el amor á nuestro país por el cual llevo estas cicatrices y al que he dedicado mi vida. Son tan firmes y tan solemnes mis palabras como si las escribiese con mi sangre, y jamás retrocederé ante esta opinión."

Así poco más ó menos terminó de hablar el señor Reyes.

EL CORRESPONSAL.

Los magonistas son vigilados de cerca

El Paso, Junio 9.—Los maderistas que se hallan en esta ciudad están mandando muchos agentes á vigilar las juntas revolucionarias de los Estados Unidos. Se sabe que los detectives citados descubrieron hoy veintiséis rifles que los magonistas habían enterrado en la ribera del río.

Los funcionarios de Ciudad Juárez confirman la noticia de que próximamente pasarán por aquí, procedentes de Chihuahua, mil quinientos federales, con rumbo á la Baja California, para combatir á las fuerzas magonistas. El Cónsul mexicano en esta ciudad ha arreglado que el ferrocarril del Sur Pacífico los transporte á aquella región.

Las pérdidas de los chinos ascienden á $500,000

(Prensa Asociada).

Ciudad Juárez, Junio 8.—Esta noche se ha anunciado oficialmente que China apoyará á sus nacionales que residen en Torreón y que sostienen que no fueron ellos quienes incitaron á la matanza del día 15 de Mayo. También anuncia el representante del Gobierno de Pekín, que China pedirá una indemnización de quinientos mil dólares á México, por las pérdidas materiales que sufrieron los chinos.

El anuncio de lo que se propone hacer China, se supo aquí hoy por conducto de Wu Lan Hoo, de la Legación china en Washington, quien estuvo encargado de hacer una averiguación acerca de la muerte de los chinos de Torreón.

El señor Hoo declara que, poco antes que se principiara el ataque, se previno á los residentes chinos que no pelearan, aun cuando los insurgentes saquearan sus establecimientos.

"Todos mis compatriotas niegan que portaran armas ó haber disparado sobre los insurrectos," dijo el señor Hoo. "El 12 de Mayo, día que precedió al ataque de Torreón, los chinos expidieron una circular haciendo un llamamiento á todos sus compatriotas para que no hicieran resistencia, en caso de que fuera inminente un ataque.

Los comerciantes chinos, banqueros y otras personas, aconsejaron á sus compatriotas, que aun cuando las fuerzas contendientes penetrasen á sus establecimientos por la fuerza ó de otra manera, derribasen las puertas, saquearan sus cajones en donde guardan el dinero, saqueasen sus tiendas ó cometieran cualquier otro acto de que pudiera hacerse culpable un ejército que entra á saco, debían someterse á todo antes que ocurrir á la menor violencia.

"En cuanto á la muerte de mis compatriotas, el primer día de la batalla, algunos de los asaltantes obligaron á algunos á hacerles la comida y á probarla antes de ser servida, para evitar un posible envenenamiento. En seguida pidieron agua, y mientras dos chinos se ocupaban en probarla, fueron fusilados.

"Las pérdidas de los chinos ascenderán á quinientos mil dólares, de los cuales, cien mil representan el valor del establecimiento de Juan Maa, que fué muerto."

Todavía existen algunos cadáveres en los pozos á donde fueron arrojados. El señor Hoo dice que gran parte de los doscientos chinos que se salvaron, fueron recogidos en sus casas por hombres y mujeres de la clase de los peones, con gran peligro para éstos.

El barco fantasma

Veracruz, Junio 8.—Se ha puesto en claro el buque fantasma, como lo llamó la prensa en la época de la guerra pasada: era un barco conducido por Severino Herrera Moreno, que tenía por objeto introducir al territorio mexicano, como de contrabando, armamento y municiones para los revolucionarios.

Los contrabandos procedían de los Estados Unidos, y el buque fantasma los desembarcaba en sitios solitarios de los litorales, de donde eran conducidos á tierra fácilmente, en pequeñas embarcaciones.

Ahora es candidato al Gobierno interino del Estado, el señor Herrera Moreno.

Además es candidato también, don Ramón N. Cházaro, de Tlacotalpan.—EL CORRESPONSAL.

Solicita licencia ilimitada el Gral. Torres

Se sabe que el general don Luis E. Torres va á solicitar licencia ilimitada para separarse del servicio activo del ejército.

Pedid expresa é insistentemente cervezas de CUAUHTEMOC-MONTERREY. ¡Las mejores de América.

"EL TIEMPO" VALE 3 CENTAVOS

PAGINA PARA TODOS

INDICADOR "EL IMPARCIAL"

DIRECTOR: LIC. FAUSTO MOGUEL.

ADMINISTRADOR GERENTE (APODERADO) RAFAEL MURGUIA.

EL IMPARCIAL se publica todos los días del año, sin excepción.

La suscripción vale $1.00 mensual en toda la República.

No se sirven suscripciones directamente de la Administración, por menos de un trimestre. Los Agentes locales sí pueden servirlas por un mes adelantado.

Para los Estados Unidos, Cuba, Puerto Rico y Filipinas, tiene el mismo precio que para la República.

Para Europa y Países de la Unión Postal Universal, tiene doble precio, por razón del porte. Todo pago por suscripción debe hacerse adelantado.

Para correspondencia, "sea cual fuera el asunto que trate," debe dirigirse á

EL IMPARCIAL, S. A.
Apartado 87 bis. México, D. F.

POR TELEFONO:
REDACCION:
Ericsson. . . . . 1245.
Mexicana. . . . . 445.

ANUNCIOS

Para la publicación de anuncios y réclames, dirigirse á B. y O. Goetschel, Av. 16 de Septiembre 10. Sus Agentes en Europa, La Société Mutuelle de Publicité, Rue de Rougement.—Paris (9e.)

TURNOS

Juez cuarto de Instrucción, Lic. Agustín Hurtado de Mendoza.
Juez cuarto Correccional, Lic. Juan Molejo.
Representante del Ministerio Público, Lic. Alfonso Arias.
Médicos Legistas, Dres. Jacinto García Benítez y José María Palacios.

SANTORAL

Mañana 9.—Santos Primo y Feliciano mrs.

Cultos Para Hoy

Templo de Santa Inés.—Por la tarde, plática el Padre Bernardo Durán.
Templo de Lourdes (antes Colegio de Niñas).—Por la tarde, á las 7 p. m., ejercicio del Divino Rostro.
Templo de San Sebastián.—Ejercicio del Mes de Jesús, por la tarde. Indulgencia de siete años y siete cuarentenas, concedidas por León XIII, el 29 de Mayo de 1902.
Templo del Sagrado Corazón.—Por la tarde, predica el Padre Juan C. Villaseñor.
Templo de la Sagrada Familia.—Predicará por la tarde el Padre Maximino Ruiz.
Templo del Espíritu Santo (Colonia de la María de la Ribera).—Septenario en honor. Predicará el Padre Manuel Díaz Ibáñez.
Templo de San Francisco (ahora del Sagrado Corazón de los Padres Jesuitas.)—Mes de Jesús.
Templo del Sagrado Corazón.—Colonia Juárez.—Calle de Roma número 14.—A las nueve de la mañana, misa. Durante los oficios predicarán los Padres Julián Velasco, Martín Ferrer é Ignacio Rubiel. En la tarde, ejercicio y bendición.
Parroquia de San Pablo.—A las ocho de la mañana, misa con harmonium. Por la tarde, ejercicio y rosario.
Parroquia de Regina.— Mes de Jesús. En la tarde, rosario, coronilla, letanías y cánticos.
Iglesia de Loreto.—A las siete de la mañana, misa con música.
Templo de Jesús María.—Por la tarde, predica el Padre Camilo Torrente.
Templo de la Concepción.—Mes de José.
San Juan de Dios.—Trecenario al glorioso taumaturgo San Antonio de Padua.
San Antonio Tomatlán.—A las 6 y 30, rosario con misterios y predicación de costumbre: ofrecimiento de flores.

Diversiones Públicas

Teatro Arbeu.—Compañía de comedias. 8 p. m., Tortosa y Soler.—9 p. m., Clara

Teatro Colón.—Compañía de comedias. Boda, Idilio de los Viejos.—Noche, La Loca, Pascual Cordero.

Teatro Lírico.—Compañía de operetas. La Viuda Alegre.

Teatro Principal.—Compañía de zarzuela. Noche, Molinos de Viento, La Revoltosa, La Manta Zamorana, La Corrida de Toros.

Salón Rojo.— Cinematógrafo. Concierto.

Salón Palacio.—Cinematógrafo.— Todos los días vistas nuevas.

Frontón Nacional.—Partidos de pelota de cinco tantos.

Notas Bursátiles

El estado de completa desanimación en que ayer el mercado de los valores bancarios é industriales, por los que no como demanda de ningún género.

La tendencia de la mayoría de los papeles, es descender, por el hecho de ser más bien ofrecidos que solicitados.

Las ventas escasearon mucho, reduciéndose á las siguientes: Banco de Jalisco, á $100 1/2, y Compañía Expendedora de Pulques, á $60.

* * *

En todas las acciones de minas del día que hablamos, fué de acentuada parmalización, habiendo asegurarse que hubo una completa ausencia de compradores.

El movimiento, además de ser corto, no fué de importancia, limitándose á las siguientes ventas:

Providencia, San Juan de la Luz, á $1.

Terreno, á $44, y
Peñoso, liberadas, á $61.

HORRIBLE DESCARRILAMIENTO DEL TREN NUM. 18 DEL F. C. MEXICANO

EL MAQUINISTA PERMANECE DEBAJO DE LA CALDERA DE LA MAQUINA—SOLO SE LOGRO EXTRAER EL CUERPO CARBONIZADO DE UN GARROTERO.

Las autoridades de la Villa de Guadalupe consignaron ayer al Juzgado Segundo de Distrito, un accidente ferroviario acaecido entre la oscuridad de la noche, y en el que resultaron dos muertos y dos heridos, dos góndolas hechas pedazos y la locomotora enteramente volcada fuera de la vía. En efectivo, las pérdidas que ha sufrido la empresa montarán, según declaración hecha por el Superintendente del Nacional, Mr. Clarke, á la suma de ocho á diez mil pesos.

Anteayer por la madrugada se recibió en la Prefectura de la Villa un aviso telefónico, dicendo que en el crucero de los ferrocarriles Hidalgo y Mexicano, se había volcado un tren de carga, resultando heridos dos garroteros, y muertos el maquinista y el fogonero del convoy.

Trasladóse al lugar del suceso el personal de la Prefectura y un médico, acompañados por un piquete de cincuenta rurales al mando de un teniente, encontrando en el crucero referido un completo desbarajuste de góndolas y wagones. A cincuenta metros al Norte del crucero dicho, la máquina número 103 estaba enteramente volcada, y como á diez metros fuera de la vía; sobre la vía y atravesada, la góndola número 5,694 que cargaba con carbón, y cerca de esta góndola un tanque y dos góndolas más, hechas pedazos y volcadas. El carbón que llevaban quedó tirado y llenaba las cunetas del camino. De 19 vehículos más que componían el convoy, dos quedaron fuera de los carriles y los demás en su sitio.

LOS HERIDOS.

Los heridos, que presentaban quemaduras en varias partes del cuerpo, fueron conducidos á las casas cercanas; eran los garroteros Martín Dávila y Juan Gómez. El primero declaró que viajaban por la noche, y que el maquinista era Faustino Dávila; que la falla de la máquina iba en mal estado, y que á ello se debió que no fueran vistas á tiempo las señales puestas por el guardavía. El tren caminaba á gran velocidad, cuando sintieron los que iban en la caseta de la máquina que las agujas estaban mal puestas; el maquinista aplicó el freno de aire, pero demasiado tarde, pues la locomotora saltó, volcándose. Los tubos de los escapes hicieron fuertes descargas de vapor, resultando de ésto quemados los dos heridos.

LOS CADAVERES.

Procedióse luego á buscar los cadáveres, descubriéndose que fuera de la máquina volcada salían las piernas desnudas de un hombre. A duras penas se le sacó, y se vió que era el cadáver del fogonero, Miguel Sosa. El cuerpo del maquinista quedó del todo cubierto por la máquina volcada, y aunque llegó al lugar del descarrilamiento un tren de auxilio, Faustino Dávila permanecerá en su tumba horrible mientras no llegue de Orizaba una grúa que ya se pidió, lo suficientemente poderosa para levantar la locomotora.

COMO SE GANA EL PRIMER LUGAR

GAONA, MATADOR DE TOROS

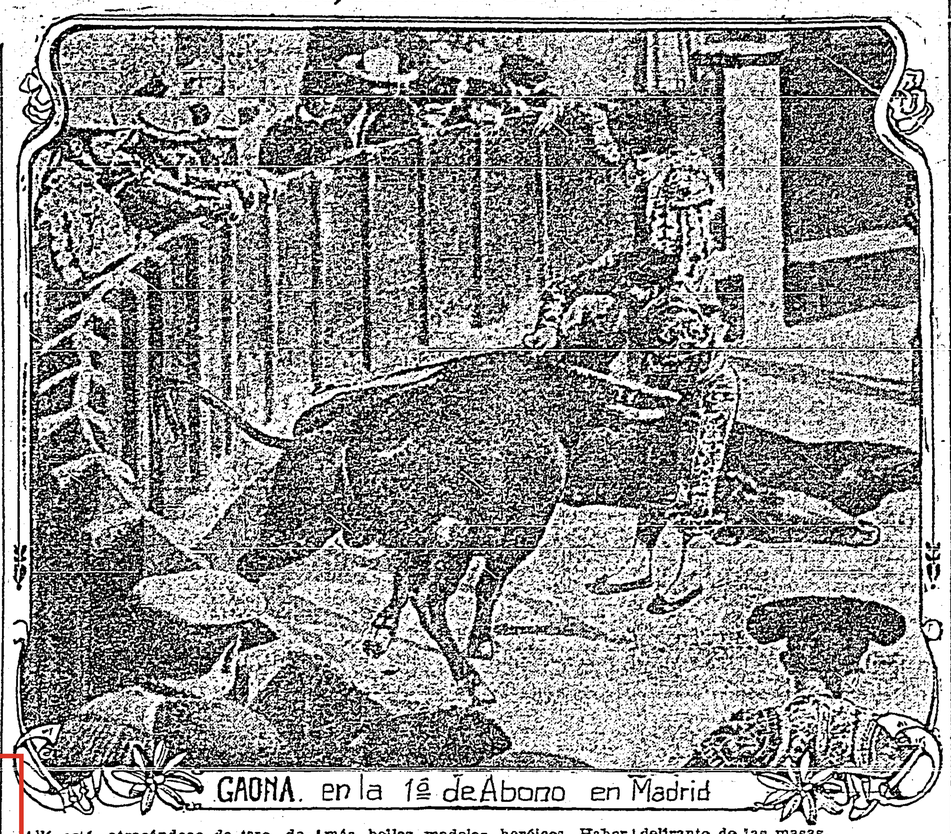

GAONA, en la 1ª de Abono en Madrid

Allí está, atracándose de toro, dejándose coger ansioso de tentar el pelo con la mano tras de hundir el estoque hasta la guarnición.

Benilliure podría tomar al leonés en ese toro, en ese lance supremo y en esa tarde de victoria para uno de sus más bellos modelos heróicos. Haber copiado ese arranque formidable del toro ansioso de pelea y esa postura del torero estela que en el supremo desafío sale triunfante, oreada de frente pálida y bañada del sudor de la emoción suprema, con el aplauso delirante de las masas.

La crónica de la corrida en que se consumó la hazaña, primera de abono en Madrid, ya la publicamos; va ahora esa instantánea para que se vea con qué méritos pretende Gaona ser el primero.

CHINA SOSTENDRA A SUS NACIONALES MUERTOS EN TORREON

EXIGE UNA INDEMNIZACION DE $1.000,000

ALEGA QUE SUS SUBDITOS MURIERON SIN COMBATIR

P. A. para EL IMPARCIAL.

CIUDAD JUAREZ, Junio 8.—Esta noche se ha anunciado oficialmente que China apoyará á sus nacionales que residen en Torreón y que sostienen que no fueron ellos quienes incitaron á la matanza del día 15 de Mayo. También anuncia el representante del Gobierno de Pekín, que China pedirá una indemnización de quinientos mil dólares á México, por las pérdidas materiales que sufrieron los chinos.

El anuncio de lo que se propone hacer China, se supo aquí hoy por conducto de Wu Lan Hoo, de la Legación china en Washington, quien estuvo encargado de hacer una averiguación acerca de la muerte de los chinos de Torreón.

El señor Hoo declara que, poco antes que se principiara el ataque, se previno á los residentes chinos que no pelearan, aun cuando los insurgentes saquearan sus establecimientos.

"Todos mis compatriotas niegan que portaran armas ó haber disparado sobre los insurrectos," dijo el señor Hoo. "El 12 de Mayo, día que precedió al ataque de Torreón, los chinos expidieron una circular haciendo un llamamiento á todos sus compatriotas para que no hicieran resistencia, en caso de que fuera inminente un ataque.

"Los comerciantes chinos, banqueros y otras personas, aconsejaron á sus compatriotas, que aun cuando las fuerzas contendientes penetrasen á sus establecimientos por la fuerza ó de otra manera, derribasen las puertas, saquearan sus cajones en donde guardan el dinero, saqueasen sus tiendas ó cometieran cualquier otro acto de que pudiera hacerse culpable un ejército que entra á saco, debían someterse á todo antes que ocurrir á la menor violencia.

"En cuanto á la muerte de mis compatriotas, el primer día de la batalla, algunos de los asaltantes obligaron á algunos á hacerles la comida y á probarla antes de ser servida, para evitar un posible envenenamiento. En seguida pidieron agua, y mientras dos chinos se ocupaban en probarla, fueron fusilados.

"Las pérdidas de los chinos ascenderán á quinientos mil dólares, de los cuales, cien mil representan el valor del establecimiento de Juan Maa, que fué muerto."

Todavía existen algunos cadáveres en los pozos á donde fueron arrojados. El señor Hoo dice que gran parte de los doscientos chinos que se salvaron, fueron recogidos en sus casas por hombres y mujeres de la clase de los peones, con gran peligro para éstos.

¿QUIEN PAGA LOS VIDRIOS ROTOS?

LOS COMERCIANTES PERJUDICADOS DURANTE LOS DESORDENES

Se nos comunica que varios comerciantes se han reunido para discutir cuál debe ser la forma en que reclamen los daños sufridos en sus aparadores con motivo de las tumultuosas manifestaciones pasadas.

Dicen los comerciantes que ellos no creen justo pagar los daños que sus casas sufrieron durante los desórdenes del 24 y 25 del pasado, pues que ellos, los comerciantes, para nada intervinieron en hacer violenta la actitud de éstas; que algunos de los quejosos han sufrido perjuicios de cuantía, y que no tienen por el momento, dada la situación del comercio, manera de resarcirse de los daños que representan para algunos varios miles de pesos. Además, temen que se repitan los desórdenes y no tienen confianza en que se libren sus vidrios de una nueva pedrea.

Finalmente, los comerciantes que suscriben la carta á que nos referimos, creen que el Gobierno del Distrito debe ser el que los pague.

LA VUELTA AL MUNDO EN CUARENTA DIAS

Desde que Julio Verne escribió su famosa obra "La vuelta al mundo en 80 días," han hecho grandes progresos los medios de comunicación.

Hoy puede realizarse el mismo viaje en la mitad del tiempo que entonces, con toda facilidad y sin que constituya ninguna hazaña extraordinaria. El itinerario podría ser el siguiente: Salida de Nueva York el sábado en uno de los trasatlánticos más rápidos, como el "Lusitania"; llegada á Plymouth el jueves siguiente, saliendo el mismo día de Londres para Berlín; de este punto se sale el viernes por la noche para desembarcar en Tsuragee (Japón) por la mañana. El jueves de la semana siguiente se llegaría á Vladivostock, saliendo el sábado siguiente por la noche para desembarcar en Touraga (Japón) el lunes. Allí se tomaría el tren para Yokohama, donde embarcándose en un vapor de la Canadian Pacific, que zarpase el mismo día, se llegaría á Vancouver doce días después. Luego, por San Pablo y Chicago, se llegaría á Nueva York el jueves por la mañana, después de menos de cuarenta días de viaje.

NOTAS MILITARES

El Mayor Médico Cirujano de la guarnición de esta plaza, José C. Tamez, pasa á continuar sus servicios en la primera Zona Militar.

Con fecha 4 del actual causa baja en el tercer regimiento de artillería, por haber fallecido en Chihuahua, el Capitán segundo Javier Garay, que se encontraba de partida en aquella plaza.

—Habiendo fallecido el Mayor de caballería retirado Rafael Durán, y debiendo verificarse la inhumación de su cadáver hoy á las 10 a. m., el noveno regimiento le hará los honores que conforme á la Ordenanza General del Ejército le correspondan, situándose la fuerza nombrada con la debida oportunidad, frente á la casa número 16 de la calle de Tabaqueros.

Los jefes de las cuerpos francos de la guarnición, nombrarán una comisión para acompañar al cadáver.

LA CIRUGIA EN CAMPAÑA

Desde la guerra ruso-japonesa, todas las naciones militares estudian los medios más adecuados para el perfeccionamiento de su servicio médico en campaña. Sabido es que una de las causas que más contribuyeron al éxito de los japoneses en aquella guerra, fué la maravillosa organización de dicho servicio, que no sólo atendía al cuidado de los heridos, sino que libraba rápidamente al ejército combatiente de la carga pesada que suponía atender á los cientos de hombres que iban quedando inútiles para la lucha.

A este género de difícil y complicado transporte, dedican las potencias sus estudios, y en ese orden de ideas, una de las innovaciones más útiles son dos objetos debidos á la invención del coronel inglés Donegan, experimentadas satisfactoriamente en las últimas maniobras realizadas en las llanuras de Salisbury: una camilla y una mesa de operaciones, plegables y guardadas ambas en una caja plana, tan pequeña y de tan poco peso, que puede llevarla fácilmente un soldado sobre sus espaldas.

El aluminio juega principal parte en la fabricación de la camilla y de la mesa, que se arman, aquélla con tela impermeable donde descanse el cuerpo del herido ó del enfermo, y ésta desenvolviendo una plancha metálica compuesta de diferentes planos. Acompaña á la caja un equipo de 1,300 vendas de tela fina, de diferentes tamaños.

Tanto la camilla como la mesa pueden armarse en cualquier sitio, en menos de tres minutos, rapidez que después ayuda mucho á la mejor curación del herido ó enfermo.

EL VIAJE DEL SR. LIMANTOUR

P. A. para EL IMPARCIAL.

NIAGARA, Falls, N. Y., Junio 8.—El señor don José Ives Limantour y sus acompañantes, que se encuentran aquí desde ayer, recorrieron hoy los sitios más notables de este lugar.

El señor Limantour declaró que ya no volvería á ocuparse de política y que al regresar á México, dentro de tres meses, lo haría como un ciudadano particular.

NOTA FINAL

—La gimnasia es un ejercicio que alarga la vida—decía cierto aficionado.

—Y, sin embargo—le contestaron,—nuestros antepasados no la necesitaban para vivir más que nosotros.

Lo replicó el primero:

—Pero mire usted cómo todos se han muerto.

REUMATISMO

Enhorabuena que cuando el reumatismo se presente contrayendo los músculos, haciendo crugir los músculos y retorciendo las coyunturas se ataque un tónico, una untura ó cataplasma, cualquier cosa que alivie un momento; pero ni unturas, ni cataplasmas, ni friegas, valen para curar el reumatismo, porque son expedientes que no curan ni precaven; siempre queda el ácido reumático en la sangre, y al primer contratiempo, sea de frío, indigestión ó lo que fuere, volverán los síntomas y se recrudecerán los ataques, debido á la constante acumulación de ácidos. Lo que limpia, depura, fortalece y vigoriza la sangre, curando primero los dolores reumáticos y haciéndolos luego imposibles, son las PASTILLAS RESTAURADORAS DEL DR. FRANKLIN, marca VELCAS, demostrándolo numerosos certificados que poseemos de personas curadas, algunas de las cuales aparecen en el folleto titulado "Ud. y su Enfermedad."

NO HAY NADA TAN PURO, SANO Y NUTRITIVO

PARA EL ORGANISMO DE UN CONVALECIENTE SEA CUAL FUERE LA ENFERMEDAD QUEH AYA SUFRIDO, COMO LA

LECHE MALTEADA DE HORLICK

FORTIFICA EL ORGANISMO, ACELERANDO LA CONVALECENCIA

Pídase muestra gratis, mencionando este periódico, á los Sres. Horlick's Malted Milk Co., de Racine, Wis., E. U. de A.

Agentes Generales: VINCENTY HNOS. Apartado 1236. México, D. F.

LA VERDAD ESTADO NERVIOSA

Es la Enfermedad más frecuente y que invade á todas las clases sociales no respetando edades, y es consecuencia de la vida moderna, así como no es posible escapar al progreso de la humanidad tampoco puede Vd. escapar de sufrir dicha dolencia, pero para curarla y dar al sistema nervioso toda la fuerza necesaria para sostener esa lucha diaria, tome Vd. el *gran tónico nervioso* que se llama "*Vino Cordial de Cerebrina*" *del Dr. Ulrici de New York*, bajo cuya mágica influencia desaparecen todos los trastornos nerviosos *vitalizando* de manera asombrosa su sangre cerebro y nervios, sustituyendo la ANEMIA—Prostración y debilidad, en Fuerza, salud y vigor corporal y mental—use Vd. este afamado TONICO-NERVIOSO y será Vd. mismo sorprendido por sus maravillosas cualidades curativas.

El Vino Cordial de Cerebrina Ulrici es el ALIMENTO CEREBRAL más completo y el único que puede *sostener* el equilibrio del sistema nervioso supliendo el gasto originado por la vida moderna en todas las fases de la lucha *diaria* por la existencia, y así; como para reponer las fuerzas corporales necesita Vd. el alimento del cuerpo, del mismo modo para *reponer* el gasto ó trabajo del cerebro y nervios necesita Vd. un alimento nervioso ó sea *El Vino Cordial de Cerebrina Ulrici* cuyos ingredientes se dirigen á alimentar especialmente su cerebro manteniéndolo fuerte y saludable.

El Vino Cordial de Cerebrina Ulrici es el más potente VIGORIZANTE y RECONSTITUYENTE para FORTIFICAR á las personas debiles en general y á las NERVIOSAS en particular, debido á sus ingredientes acorde á la última palabra de la ciencia y por ser fabricado en escala industrial, lo cual permite obtener sus componentes (no importando su precio) de los más puros y escogidos y ponerlos en dicho *Vino* en toda la cantidad necesaria para que produzca las asombrosas curaciones que lo han acreditado en todos los países.

Si es Vd. ESTUDIANTE ó se dedica al ESTUDIO ó trabajos mentales en general, ó en NEGOCIOS de cualquier clase, nada le aclarará su mente y facilitará la resolución de sus ideas y proyectos como tomar *El Vino Cordial de Cerebrina Ulrici*.

Si es Vd. *abogado* ó LITERATO, *Médico-oficinista ó empleado*, es muy fácil que pronto adquiera Vd. DEBILIDAD NERVIOSA más ó menos intensa, así; para *curarla* ó evitarla, nada más seguro que usar *El Vino Cordial de Cerebrina Ulrici*.

Si es Vd. persona RELIGIOSA y dedica su mente á largas horas de *meditación*, oraciones ó lectura, tarde ó temprano su cerebro será invadido por *cansancio* y prostración nerviosa, para evitar ambos y sostener fuerte el espíritu y poder continuar en dichas ocupaciones, nada más efectivo y admirable que tomar *El Vino Cordial de Cerebrina Ulrici*.

Si es Vd. PADRE ó FAMILIA y después de su trabajo diario, se encuentra con cansancio nervioso y preocupado con los naturales pensamientos de ansiedad por el porvenir de su familia, nada dá más ánimo, y vigor para trabajar y aclarar la mente en resolver tales proyectos como tener fé, en sus propias fuerzas y eso se consigue manteniendo fuerte el cerebro con *El Vino Cordial de Cerebrina Ulrici*.

Si es Vd. MADRE de FAMILIA y al terminar el día, se siente *cansada* por los que haceres domésticos y atención de su casa, reponga su fuerza nerviosa, tomando *El Vino Cordial de Cerebrina Ulrici*.

Si es Vd. PERSONA NERVIOSA ó HISTERICA y sufre de dolores de cabeza—NEURALGIAS—pérdida de memoria—fatiga—melancolía ó tristeza—temor para todo—gran preocupación por adquirir enfermedades—falta de apetito por malas digestiones—caracter irritable—insomnio ó somnolencia—pereza y enflaquecimiento, nada puede hacer desaparecer tales males como *El Vino Cordial de Cerebrina Ulrici*.

Si es Vd. PERSONA que ha abusado de todas sus fuerza vitales disipandolas, nada hay que las reponga y cure las consecuencias prematuras ó decalmiento como *El Vino Cordial de Cerebrina Ulrici*, debido á su efecto especial y *extraordinario* que tiene sobre los centros nerviosos.

Nota: Exija Vd. el legítimo *Vino Cordial de Cerebrina Ulrici* de New York y rechase todo substituto que se le ofrezca ó desee imponer, é insista, en obtenerlo, pues por su dinero tiene Vd. derecho á exigir le vendan lo que Vd. pide, si su boticario no lo tiene, siempre lo encontrará Vd. en las principales Droguerías y Farmacias de buen crédito. De venta en México City, Uhlfeldt Suc. Cárlos Feliz & Co., A. Vargas, Suc. Labadie Suc. M. Mendez y principales Droguerías de la República, y demas boticas de crédito

INDICADOR FERROCARRILES

Nota de la Vicepresidencia de las Líneas Nacionales.

Actualmente todos los trenes están en servicio, con excepción del que corre en el trame de Torreón á Saltillo y el de Iguala á Balsas.

CENTRAL MEXICANO.— (ESTACION BUENAVISTA

Tren directo entre México y El Paso, sale 7.45 a. m., y llega 8 p. m.

Local directo entre México y Guadalajara, sale 7 p. m. y llega 6.30 p. m.

Tren á Pachuca y Tulancingo, sale 7.45 a. m. y llega 6.40 p. m.

Otro tren á Pachuca, sale 5.10 y llega 8.30 p. m.

Tren á Iguala, sale 7.30 a. m. y llega 8.30 p. m.

NACIONAL DE MEXICO.—(Estación Colonia.)

Tren de Laredo, sale 7.30 y llega 8 p. m.

Tren de Toluca, Morelia y Uruápam, sale 7.15 a. m. y llega 7.05 p. m.

Otro tren á Toluca, sale 4.15 p. m. y llega 9.55 a. m.

Domingos, tren especial á Toluca, sale 8 a. m. y llega 8.15 p. m.

F. C. HIDALGO Y NORDESTE.—(Estación Peralvillo.)

Tren de Pachuca, sale 6.45 a. m. y llega 7 p. m. (Con transbordo en Tepa y Ventoquipa, se va por estos trenes á Tulancingo y Beristain.)

INTEROCEANICO.—Estación de San Lázaro.)

Tren nocturno entre México, Jalapa y Veracruz, sale 7.00 p. m. y llega 9.25 a. m.

Tren diario entre México, Puebla y Veracruz, sale 7.50 a. m. y llega 6.20 p. m.

Tren diario entre México y Puente de Ixtla, vía Cuautla, sale 7.30 a. m. y llega 6.10 p. m.

MEXICANO.—(Estación Buenavista.)

Tren directo diariamente entre México y Veracruz, sale 7.00 a. m. y llega 7.05 p. m.

Tren diario entre México y Puebla, sale 7.00 a. m. y llega 7.15 p. m.

Tren diario entre México y Puebla, sale 4.00 p. m. y llega 10.55 a. m.

Tren diario entre México y Pachuca, sale 7.00 a. m. y llega 7.05 p. m.

El tren entre Puebla y Oaxaca, se encuentra ya en servicio.

EL DIA OBRERO

La Sociedad Mutualista del Buen Tono número 35, cita para junta extraordinaria á las 7 p. m. de hoy nueve de Junio.

—En la próxima sesión de la Sociedad "Xicotencatl," se presentará á la consideración de los socios, la manera de realizar las conferencias que en sesiones precedentes se han propuesto y que hasta la fecha no se han efectuado.

—La Sociedad "Fé, Esperanza y Caridad," propende á impulsar el movimiento feminista. A este fin se enderezarán las juntas venideras.

Estado Civil

Presentaciones.—Se presentaron civilmente los señores Ricardo Núñez y Emma Sheridan, Francisco Gómez y María Hernández.

Centros Literarios

En la sesión vendera de "México Clásico," se leerá un estudio sobre el novelista español Pereda. Presentarán también estudios literarios los señores Zamora lequi y de la Peza.

Movimiento de Vapores

Entraron á Tampico los vapores nacional "Tamaulipas" é inglés "Richmond."

A la bahía de Veracruz entró el vapor español "Alfonso XIII."

PUERTO DE CAMPECHE

Llegarán el día 11, el "Bayamo," el día 25 el "Matanzas."

PROGRESO

El 12, el "Monterrey", el "Bornu" y el "Bayamo." En Junio 14 llegarán el "Dunkeld" y el "Morro Castle," el 19 el "México," el 21 el "Esperanza," el 22 el "Nord," el 26 el "Morro Castle," el 26 el "Matanzas" y el 28 el "Monterrey."

TAMPICO

Llegarán los siguientes vapores durante el mes; el "Bornu" hoy; el 10, el "Camagüey"; el 17 el "Matanzas", el 24 el "Antilla."

PUERTO DE ACAPULCO

Llegarán los vapores siguientes: el "General Pesqueira", el día 15. "El Herrerías," los días 17 y 26, el "Ramón Corral" el 27.

BAHIA DE GUAYMAS

Llegará el vapor "General Pesqueira" el día 23, el "Carmen" los días 26 y 12, el "Manvari" los días 10 y 24, el "Curacao" el 15, el "Limantour" los días 20 y 30.

BAHIA DE VERACRUZ

"Fuerst Bismark."—Sale de Veracruz el 15 de Junio para la Habana, Vigo, Santander, Plymouth, Havre y Hamburgo.

"Frankewald."—Sale de Veracruz el 10. de Julio para iguales partes.

"Espagne."—Sale de Veracruz á la Habana, España y St. Nazaire.

"La Champagne."—Saldrá el 12 de Julio.

"La Navarre."—Saldrá el 12 del presente mes.

Estado del Tiempo

Observatorio Meteorológico Central.
Junio 9.

La presión está en descenso en todo el país. La temperatura aumenta en general. La humedad y la tensión están altas y varían irregularmente. Dominan nubes inferiores de dirección inapreciable. Soplan vientos de dirección variable.

Probabilidades desde las 6 h. 23 m. a. m., del día 9, hasta las 6 h. 23 m. a. m. del día 10.

Mesa Central y Valle de México.—Aumento de la temperatura. Nublados y amenazador.

Vertiente del Golfo.—Temperaturas en aumento. Algunas lluvias en la región Sur.

Vertiente del Pacífico.—Vientos débiles del Noreste en la región Sur.

EL TEMA ETERNO

¡Cómo late el pecho cuando vemos por primera vez unos ojos que se mueven en un brillante azul, ó que centellean en un fondo negro, ó que arrojan dulcemente un rayo de luz debajo de unas cejas castañas! ¡Qué pronto creemos todos sus juramentos y la oímos empeñar en ligera fidelidad!

Locamente esperamos que esto durará siempre; cuando ¡ay! ella no necesita, para cambiar, más que un día.

Esta verdad será eternamente inmutable. "Mujer, tú escribes tus juramentos en la arena."

LORD BYRON.

SUFRAGIO EFECTIVO

DIARIO DEL HOGAR

FUNDADO POR FILOMENO MATA EN 1881

NO-REELECCION

Año XXX-Núm 10.753 — Registrado por 3a. vez como artículo de 2ª clase el 28 de Marzo de 1911. — México, Viernes 9 de Junio de 1911 — Registrado por 3a. vez, como artículo de 2ª clase el 28 de Marzo de 1911. — Tomo 47.-Núm. 104

Bordandoenelvacio

En «Acciones y Revoluciones,» un artículo de "El Imparcial" de ayer, entre cuyas líneas continua flameando la bandera del servilismo y la adulación, se reproduce el siguiente grandilocuente párrafo del gran tribuno, gloria del foro español, Don Emilio Castelar.

"Estos hábitos nos han perdido siempre y han malogrado nuestras más preciadas conquistas y nuestros días más propicios Enseñándole al pueblo la perspectiva de una revolución, se le acostumbra á esperarlo todo de la fuerza y á no librar nada, absolutamente nada, en el derecho. Y no hay para que aguijonearlos para que vayan á la muerte á estos pueblos latinos; más prontos á buscar en un minuto la muerte por la libertad, que á consegrar á la libertad toda la vida. Tienen el heroísmo de un momento, que improvisa soluciones brillantes, y no tienen aquella perseverancia de los sajones, aquella tenacidad de los suizos, que trabajan medio siglo por conquistar una idea, por implantar una reforma; que mil veces vencidos, vuelven á luchar en los comicios y en los parlamentos, como si nada hubiera pasado; y que no están jamás seguros de su victoria cuando ven triunfar sus ideas, sino cuando las ven aceptadas por la conciencia pública, queridas por la voluntad general, puestas bajo el amparo de todos los poderes públicos y por el concurso de todos los medios legítimos en el altar sacrosanto de las leyes."

Esos conceptos que, como casi todos los de Castelar encierran grandes sofismas envueltos en grandes verdades, son la base en que el articulista de «El Imparcial» se apoya y desarrolla un sistema encabezado con un pleonasmo: "Acciones y Revoluciones.

Ayer, el órgano del cientificismo azotaba despótico á los demócratas viéndonos amarrados de piés y manos; hoy, que vé rotas las ligaduras, se desliza suave, humilde, inofensivo en la apariencia, y vuelve, con movimientos perezosos de cansado que quiere llegar sin prisas, á enroscarse en el árbol de la «ciencia,» que, desgajado por el pedrisco, aun pretende ofrecer la manzana de la discordia; y como, jesuítico, tiene por suya la frase infame de los hijos de Loyola, conocidos con el nombre de jesuitas, quienes opinan que "el fin justifica los medios," y así lo practican «El Imparcial» no tiene empacho en buscar la sombra del prestigioso Castelar, fingiendo que desconoce, como realmente lo desconoce la opinión pública, que Castelar fué demasiado buen orador para ser también buen político y que su rica fantasía de gran poeta, lo hizo un honradamente equivocado en política.

Castelar tuvo en sus manos el porvenir de España; Presidente de la República, conocido y admirado en el extranjero, se dejó, no obstante, arrebasar el Gobierno por un militar oscuro y torpe, y, hoy, la que fué república y por el corazón del pueblo sigue siendo república, se llama Monarquía Española.

No hay, pues, que alucinar á nuestro pueblo con oratoria deslumbrante en su hermosura; no hay para qué hacer comparaciones que la historia rechaza como buenas y los hechos recientemente pasados en México desmienten.

Hermosísima es la frase en que recarga sus razonamiento el periódico que desde la renuncia del general Díaz se llama «diario independiente:» más prontos á buscar en un minuto la muerte por

Sigue en la 4a plana

Hoy llegara el General Reyes

Hoy á las 4 de la tarde llegará á esta Capital procedente de Orizaba, el Gral. Bernardo Reyes, quien hace algunos días desembarcó en Veracruz despues de dos años de destierro voluntario

Según sabemos, el Gral. Reyes, que viene en tren especial, no desea que se le haga ninguna manifestación y si caso supiera que se le esperaba á las cuatro de la tarde, cambiará de horario.

Ya lo sabemos los aduladores.

En honor de D. Francisco I. Madero y del Gral. Reyes.

Hemos tenido noticia que el día 15 de los corrientes y en la Alameda de Santa María la Ribera se efectuará una fiesta en honor del Caudillo de la Revolución D. Francisco I. Madero y el General Bernardo Reyes.

La alameda estará adornada con flóres y foquitos que presentarán un bello aspecto.

Los organizadores de esta fiesta han nombrado una comisión para invitar al Sr. Madero y al Gral. Reyes.

Hay gran entusiasmo por asistir á esta fiesta.



SEÑOR DON FRANCISCO MADERO

PADRE DEL CAUDILLO REVOLUCIONARIO Y UNO DE LOS COMISIONADOS DE PAZ.

El Partido Cientifico

No bastaba al partido científico y muy en especial á Don Rosendo Pineda, haber sido la causa del desprestigio de la administración del General Díaz y de los sucesos que aun conmueven á República; no bastaba á esa turba famélica haberse adueñado del país y haber dispuesto de empleos, concesiones, empresas, capitales y hasta de la libertad, de la vida y de la honra de sus contrarios, usando la diatriba, apelando á la calumnia y á la insolencia, sino que todavía, á pesar de que el país ha manifestado de la manera más elocuente y más unánime que repudia esa administración, que protesta de ese grupo, que repele tales abusos y nulificará á las entronizadas autoridades que lo vejaron y lo tuvieron humillado; que cuándo una guerra civil la verdadera guerra del pueblo y de las masas, la que sólo se provoca y se consuma cuando las naciones sienten el peso de la tiranía y no pueden sufrir más las vejaciones de las autoridades, cuando prefieren y aceptan como mejores los horrores de la guerra que los del despotismo, cuán lo la nación ha hecho esto, repito, venga ese grupo responsable de las desgracias sufridas, de los males causados, de los trastornos habidos, venga á querer envolver nuevamente á México en una contra revolución, precipitándola á la intervención extranjera y á la pérdida de su independencia é integridad.

Pero no debe extrañarnos, porque, quién teniendo el poder no supo ó no quiso llevar al pueblo y á la nación por el sendero de la justicia y del bien, no es extraño que aún sienta sed y quiera acabar de exprimir á este pobre pueblo, arrojándolo á la peor de las suertes, si de ello ha de sacar nuevos millones para irse á gozarlos al extraujero, sin recordar del rincón en que se fortalecieron; porque para él sólo el país del oro existe, y todo lo que se salga de ese predicado, es estupidéz; para vivir rico es lo mismo México que cualquier otro pueblo, ya para vivir con hambre son iguales todos, y ni la honradez ni la gloria ayudan á la satisfacción de las necesidades, y menos á la de los caprichos y la ambición.

Mas esta última muestra del cientificismo, ese complot incalificable y al que hasta hoy la prensa no ha estudiado ni dado á conocer sino relatándolo sin comentario alguno, como si no fuera de importancia ni de trascendencia, debe ser analizado y expuesto á la sociedad para que acabe de conocer á sus traidores y á los enemigos de su reivindicación y progreso, para que no vaya á confundirlos, y para poner el estigma correspondiente á esos valientes y leales científicos, que apelan al asesinato, al anarquismo, á los medios más ruines, más cobardes, más criminales para buscar el logro de sus aspiraciones nefastas y esmeras.

Basta comparar el procedimiento de D. Francisco I. Madero que el que Pineda pretendió poner en juego; aquél, alardea y hace gala de caballerosidad, otorga la libertad á sus contrarios y le muestra energico con rectitud y entereza, castiga á los salteadores é incendiarios; el señor Pineda, pone en juego la traición, la provoca, quiere hacer de los que rodean á Madero, tantos Ju-

Sigue en la 4a plana

Una protesta contra la Compañía de Tranvías

Hemos recibido una enérgica protesta en contra de la Compañía de Tranvías Eléctricos de México, por los días en que se ha suspendido el servicio, dejando á multitud de personas que viven en los alrededores del Distrito Federal, ya en México sin poderse para sus domicilios, ó bien en estos, sin poder venir á la ciudad para atender á sus negocios.

Cuatro ocasiones se ha suspendido el servicio y los trastornos han sido de consideración, por lo cual los abonados invocan los artículos de la concesión dada por el Gobierno.

No quisimos hablar de este asunto dando á conocer los términos duros que se asientan contra la Compañía, porque no quisimos proceder á la ligera.

Quisimos conocer el pro y el contra y al efecto uno de nuestros compañeros de redacción pasó ayer al despacho del Gerente General Sr. Harro Harrsen, quien enterado de nuestra visita se expresó en los siguientes términos:

Tienen razón los señores abonados; yo soy el primero en reconocer la justicia que les asiste; pero voy á aducir las razones que he tenido para retirar del servicio los carros y verá el público y Ud. que la Compañía que represento ha tenido bastantes motivos para proceder como lo ha hecho.

Cuando las primerrs manifestaciones en favor del Sr. Madero, los carros eran objeto de ataques por parte de algunos individuos, quienes sin ver que en los coches iban familias, les lanzaban piedras y hubo ocasión en que una señora y una niña que viajaban en un tren de Xochimilco, fueron lesionadas por esos individuos, que no sé porque razón harían motivo de sus iras los bienes de una Compañía extranjera,

El primer día fueron retirados del servicio, noventa carros pues estaban muy mal trechos por las piedras ó por los estacazos que les habían dado la víspera.

El segundo día, los daños aumentaron considerablemente, pues retiramos del servicio ciento veinte y tantos coches todos muy mal trechos, pues como el populacho se subía á los techos, estos se vencieron, amén de presentar todos los cristales rotos y otros desperfectos.

Los empleados se niegan á trabajar

No es eso todo, nos dijo el Sr. Harrsen; sino que por otra parte, los empleados se niegan á trabajar y en mi opinión con toda justicia, pues son golpeados cuando no quieren obedecer alguna necedad de los que han asaltado el carro; pues quieren ellos llevar las llaves de los moteres cosa que es un peligro para el público, para ellos mismos y para los intereses de la Compañía.

Ayer nada menos, nos decía el Sr. Gerente Harrsen, enfrente de la Inspección General de Policía estaban tres coches y los tres ocupados por una multitud que hasta los techos habían convertido en asientos.

La policía no hizo nada por desocupar los carros y como quiera que tampoco eran útiles al público, hubo que mandarlos retirar, porque no servían sino para que los muchachos fueran escandalizando por las calles, dando de estacazos sobre los coches.

Hoy acabo de recibir un cablegrama de Londres en que se me dice que ocurra al Ministro Inglés para que, enterado de los perjuicios que ha resentido la Compañía, entable una reclamación ante el Gobierno Mexicano.

El día de ayer, agregó el Sr. Harrsen, fueron rotos mil ochocientos cristales y treinta motores están fuera de servicio. Estoy dispuesto á que si hoy es atacado un sólo carro en cualquiera línea, no volver á poner más servicio en esa línea basta que lo crea conveniente, puesto que no se me dan garantías, no creo justo que diariamente se cometan atentados contra los carros.

¿Pero Ud. ha pedido auxilio á las autoridades?

—Sí señor; contestó el Gerente General Estuve con el Sr. Gobernador del Distrito, primero; después con el Sr. Inspector General de Policía y por último con el Sr. Robles Domínguez, quien ofreció darme toda clase de garantías, pero por desgracia no he visto cumplido su ofrecimiento.

—Efectivamente, contestamos nosotros, si el Sr. Domínguez pusiera á disposición de Ud. dos rebeldes para cada carro, creemos que no se necesitaría más gente, porque tienen mucha simpatía los revolucionarios y una indicación suya sería bastante para que el pueblo la acatara inmediatamente,

Y terminó diciéndonos el Sr. Harrsen: puede Ud. decir á los firmantes de esa protesta y al público en general, que la Compañía no tiene empeño ninguno en causar mal á nadie con la suspensión del servicio; pero que necesito que mis empleados y el equipo de la Compañía sean protegidos por las autoridades, por que de otra manera mal se me puede exigir el cumplimiento de mi compromiso con el público, cuando los intereses que represento no son respetados.

¿ADONDE VAMOS?

De un hermoso artículo que por su mucha estensión no podemos publicar íntegro, aprovechamos sus últimos párrafos que encierran toda la idea de nuestro colaborador, á quien pedimos disculpa por no poder insertar todo el trabajo que nos hizo el favor de enviar al "Diario del Hogar."

Ascendió al poder el General Díaz y con el nos vino una temporada de paz.

Pero esta paz ficticia, debida á las bayonetas, obtenida por la fuerza y por la persuación, no podía perdurar mucho.

¿Por qué? Porque nuestro país, por haber salido apenas de su período genésico, no goza aún de perfecto equilibrio entre sus componentes.

Además, los procedimientos porfirianos eran un obstáculo para la evolución democrática de nuestro país, y como nuestra patria está ávida de progreso *en todo sentido*, puesto que el obstáculo no desaparecería, inevitablemente debía producirse una lucha violenta (la revolución actual) para destruir ese obstáculo

Ahora bien, la paz que forzosamente suceda á la revolución triunfante ¿será perdurable?

Por desgracia, no será eterna, pero si debemos esperar que sea de más larga duración que la porfiriana. Y así será, por que

(Sigue en la 4a. plana)

Habla el Coronel Macías

Uno de nuestros repórters tuvo la oportunidad de entrevistar al Coronel insurgente, señor Macías, que, con algunas de las fuerzas de su mando, se aloja en el Hotel Central.

Versó la conversación sobre hechos acaecidos durante la toma de Torreón de la cual, la prensa ávida de noticierismo, dijo que habían perecido chinos por centenares.

El señor Coronel Macías, manifestó á nuestro enviado que había grande exageración en el número de las victimas, pues ascenderían, todo lo más, á ciento cincuenta.

Afirma el señor Macías que el responsable de este desgraciado suceso no es otro que el General Lojero; que no contento con proporcionar armas á los chinos radicados en Torreón, excitó sus temores diciéndoles que los maderistas que se acercabrn eran una turba de bandidos que no llevaban otras miras que robar, y que teniendo ellos cuantiosos intereses, deberían defenderse por sí mismos, dado que él (Lojero) no disponía de las fuerzas suficientes. Los chinos, en la esperanza de que el defensor de la plaza también hacía lo posible para evitar cualquier atentado, ellos, parapetados en algunos edificios, hicieron fuego sobre los primeros insurrectos que entraron á la plaza, y cuando ya las fuerzas federales habían desistido de continuar la defensa.

En consecuencia, las tropas insurrectas al ver que eran atacados, y sin saber por quien cargaron sobre los chinos, haciendo prisioneros á algunos de ellos, de los que obtienen confesión circunstanciada de que el Gral. Lojero los había incitado á combatir. Como prueba de ser cierto lo aceverado por los prisioneros, nos dice al Sr. Macías que capturaron regular cantidad de municiones y parque. Agregega nuestro entrevistado que con motivo de la descarga de los hijos de Confusio, las tropas insurrectas tuvieron algunas bajas.

Con la promesa del Coronel Macías de proporcionar á nuestro periódico otros datos sobre hechos de armas en que se encontró nuestro reporter dió por terminada la entrevista, concedida amablemente por el jefe insurgente.

Madero saldrá el lunes

El lunes próximo, saldrá para Cuernavaca, Estado de Morelos, el señor Don Francisco I. Madero, quien va con el fin de revistar á las tropas del Sur, que están mandadas por los Generales insurgentes Ambrosio Figueroa, Manuel D. Asúnsolo y Emiliano Zapata.

El señor Madero aprovechará su estancia en aquella pintoresca Capital para descansar unos cuantos días, pues se encuentra agobiado á consecuencia de tanto discurso, brindis, visitas y los asuntos de Estado que ha tenido que resolver últimamente.

Acompañarán al Jefe insurgente, los jefes surianos que se encuentran en esta Capital. Se ha dispuesto que desde el Ajusco las tropas rebeldes cuiden del convoy, haciendo los honores al jefe de la revolución.

Se ignoran los días que permanecerá en Cuernavaca el señor Madero, pero no debe ser una larga temporada, cuando tiene aquí tanto quehacer. La mayor parte de la mañana de ayer, la pasó conferenciando con el señor Presidente de la República de la Barra y por la tarde recibió á contadas personas, pues estuvo despachando los asuntos pendientes que tenía, habiendo dejado otros para hoy.

D. Diego Redo en Sinaloa

La prensa de escándalo ha publicado diversos párrafos de gacetilla encabezados por títulos muy llamativos, asegurando á veces que Don Diego Redo, el trágico Gobernador puesto por los científicos contra la voluntad de los sinaloenses para regir aquel Estado, había sido asesinado por los asaltantes de Culiacán

Hemos ocurrido á la Secretaría de Gobernación con el fin de rectificar ó ratificar tan espeluznante noticia, hallándonos con que carece por completo de verdad.

Don Diego Redo, como todos los científicos, tienen muchos remordimientos; esos remordimientos hacían de ver espíritus de venganza en aquellos á quienes tan inhumanamente se persiguiera y se befara; ese miedo que á veces constituye una enfermedad peor que la locura, fué el que lo impulsó á resistir á las fuerzas del Ing. Bonilla y ese miedo fué también el que lo atrincheró en su casa de Culiacán.

Culpa de Redo ha sido también el derramamiento de sangre en la capital de Sinaloa, después de haberse firmado el tratado de paz y conocedores todos los amigos de Redo de las grandes culpas que éste tiene, juzgando los actos del jefe de la Revolución Sinalense, por los que se pudieran haber cometido, dieron por hecho y propalaron la noticia del juicio de guerra de Redo y su fusilamiento; pero tal noticia es falsa.

Los rebeldes, los latrofacciosos, los bandidos, han demostrado á los privilegiados de la fortuna que son superiores á ellos en todo y su generosidad ha salvado á quienes, como Redo, no podrían con su vida pagar ninguna de sus culpas.

Redo no es ni siquiera preso, sino sale á las calle, débese á que teme que lo ataque los fantasmas que los persiguen.

A la caída de Culiacán, Redo quedó preso dentro de la ciudad bajo su palabra de honor.

Ahora que no hay ya presos políticos, Redo puede salir de la ciudad y tomar pasaje para Europa á la hora que guste.

Presos políticos. Abusos

Chihuahua, Junio 8.—No sabemos que es lo que pasa en este Estado que fué el primero en acudir al llamamiento que le hiciera el caudillo revolucionario Don Francisco I. Madero; estando ya terminado ya y el Congreso ha dado la ley de amnistía para todos los presos políticos, es el caso que aquí todavía se encuentran en las mazmorras de la Penitenciaría el Gral. Abel Pereyra, hermano del Jefe insurgente que tomó Torreón Coahuila y 20 personas más.

¿Porque las autoridades no cumplen con las leyes? Lo ignoro, pero sería bueno que el "Diario del Hogar,, llamara la atención sobre este punto para que los que están sufriendo la pérdida de su libertad de manera tan arbitraria, sean devueltos á la Sociedad inmediatamente.

El Corresponsal.

El Lic. Benito Juárez rumbo á Oaxaca

Sabemos que la semana entrante saldrá para Oaxaca, el Lic. D. Benito Juárez, quien obtuvo el triunfo en la campaña electoral pasada, pero que el cientificismo le escamoteó los votos para que siguiera gobernando Emilio Pimentel.

El Sr. Lic. Juárez va á Oaxaca para hacerse cargo del Gobierno, pues el pueblo lo desea así, habiendo hecho diversas peticiones al Gobierno Provisional del Sr. de la Barra y al Sr. Madero también.

EL DIARIO

PERIODICO NACIONAL INDEPENDIENTE
"FRANGAR NON FLECTAR."

VOL. 1. NUM. 1219 | MEXICO, VIERNES 9 DE JUNIO DE 1911. Registrado como artículo de 2a. clase e. Octubre 13 de 1906. | 6 PAGINAS 2 CTS.

LA PRENSA DE SUBVENCION

Terminó el proteccionismo

El nuevo Secretario de Hacienda, no está dispuesto á seguir sosteniendo unos periódicos, con perjuicio de los otros. En adelante, á ninguno se le auxiliará con subvención del Erario. Si el gobierno persiste en su propósito, podemos decir que este mes marca el principio de una era nueva para el desarrollo y auge del periodismo nacional.

¿Desde cuándo los gobiernos constituídos y aun los por constituirse fundaron la perniciosa costumbre de ayudar pecuniariamente á un periódico, para falsear la opinión? La fecha es inmemorial, y hasta hace un mes se creía que ningún órgano de la prensa podía subsistir sin la ayuda oficial directa ó indirecta, y también que ningún gobierno conseguía estabilidad, sin los puntales de los diarios subvencionados.

Hoy vemos asombrados la posibilidad de ambas cosas, pero el asombro se debe á que hasta ahora, no se haya ocurrido dejar á la prensa libre de premios y de castigos, y abandonar el gobierno á la aprobación ó desaprobación espontánea de la opinión libre, sin temor de rodar al abismo del desprestigio por falta de periódicos ministeriales.

Comprendemos que en ciertas épocas de reforma social, el gobierno necesitara urgentemente apoyarse en el periodismo aunque fuera el de alquiler, á fin de propagar las ideas del nuevo régimen haciéndolas amables á los cerebros de los que se apegaban á la tradición. En el período siguiente á la Independencia y el que inició y sostuvo la Constitución actual, los gobiernos no podían implantar innovaciones tan trascendentales en el derecho patrio, si no era con la ayuda poderosa de una legión de periodistas, que en el combate intelectual, llevaban la delantera con las herramientas de preparación, como lo hacen en campaña las brigadas de zapadores.

Después de la necesidad, quedó el vicio tan exigente como aquella. En los presupuestos de Gobernación, debía figurar siempre la partida para subvenir á la prensa semi-oficial, como uno de los servicios más forzosos é indispensables del Estado. Pero á la subvención metálica se añadía otra, la moral, consistente en la predilección gubernativa que daba al periódico comprado, la preferencia en todo y por todo; preferencia para tomar lo suscriciones, preferencia para suministrarle las noticias del Gobierno, preferencia para circular en el correo, preferencia para que le sirviera el telégrafo y preferencia para cubrirle las espaldas con una protección da inmunidad.

Con esa predilección y preferencia, los demás periódicos, no podían traer sino una vida precaria y arrastrada, á no ser que violentaran, como negocio para subsistir, la nota de oposición intransigente y feroz, con lo que alcanzaban al pronto una mayor vitalidad que bien pronto iba á languidecer entre los muros de una prisión.

¿Es indispensable hoy la prensa dependiente? De ninguna manera, porque los gobiernos ya no siembran como antes, ideas en la conciencia del pueblo y, porque, esencialmente, están convencidos de la inutilidad de las subvenciones que tildan, manchan y estigmatizan á un periódico, hasta desautorizarlo de todo crédito, de manera que las defensas de él se hacen oañosas y sus ofensas, odiosísimas. En esas circunstancias, la mentira ya no engaña ni consigue ningún objeto; la adulación, no glorifica, sino escarnece, la falsedad no convence, sino indigna.

Periódicos hay que han dado al suelo con los gobiernos, pretendiendo impedir que se derrumbaran. Y la injuria y descompostura que en los periódicos independientes, casi no hieren, levantan ámpula, como sinapismo de fuego al brotan de la prensa vendida; por la reflexión de que ésta, para ofender, cuenta con la impunidad, con el dinero que es de todos y con la irresponsabilidad que se traduce en descaro.

Acabando ese funesto proteccionismo á la prensa oficial, la competencia hará que sólo valgan los periódicos dignos y decentes.

"La Opereta"

"Duplicidad camaleónica de El País"

Nuestro colega "El Heraldo Mexicano," publicó en su número de anteayer el siguiente comunicado:

México, 7 de Junio de 1911.

Sr. Director de "El Heraldo Mexicano."

Ciudad.

Distinguido señor:

Entre todos los periódicos que "modestamente" se atribuyen la filolería de haber armado el brazo del señor Francisco I. Madero á fin de demoler el colosal gobierno del señor General Porfirio Díaz, no hay ninguno que se esté dando el autobombo de "El País." El descubrió la cicera del caciquismo; él pudo electrizar á las masas; él hizo caer el látigo de su candente verba sobre las robustas espaldas de la arraigada y formidable tiranía; él fué aumbrando el cielo de la patria y saturando de electricidad los rayos, centellas y relámpagos que debían hacer estallar el cataclismo redentor; él.... pero á qué seguir. Parecería que no ya á encontrarse el galardón suficientemente digno de este gran apóstol de la democracia.

Y, sin embargo, ¡oh, lectores! nada más fácil que demostrar que el ensimismado "País," lejos de contribuir al éxito de la contienda armada, fué desde el principio opositor rudo y sistemático. Por ahora sólo espigaremos un botón, reproduciendo textualmente uno de sus más sonados editoriales de entonces.

Hélo en seguida:

LA OPERETA.

Un señor Madero, en reciente opereta dedicada al General Díaz, la cual tiene música de censura y letra de adulación, ha difundido la falsedad pueril de que nuestro pueblo está ya apto para la democracia. El pueblo se ha apresurado á responder con las pedradas de Cuautla á los oradores escandonistas y los silbidos de Guadalajara, lanzados como un himno nacional inca para recibir á los oradores que panegirizan al señor Corral.

Esta es la democrática madera descubierta por el señor Madero.

Y no ha podido ser otra, ni hay otra, ciertamente.

El apreciable compositor de "La Sucesión Presidencial" suprimió por desgracia una de las arias que más interesantes deberían ser en la opereta; no dice por qué métodos de cultivo llegó el árbol tan pronto y tan á tiempo á la hermosura y sustancial floración democrática. Tan lamentable omisión eroca forzosamente en el auditorio el recuerdo solo-dente de nuestro pasado, y lo condensa en esta conclusión tan verdadera cuanto sombría: Medio siglo de anarquía aguijoneada por demagogos y plateados, y casi otro medio de dictadura. Incondicional y tetrárquica, no han podido, no podían sin romper con todas las leyes de la Historia y del hombre, producir un medio de libertad, una aptitud de perfección, un alma democrática.

Para demostrar lo contrario, se dice que el pueblo está "despertando." ¿A qué? ¿A la vida política? ¿A la verdadera vida política? Lo negamos absolutamente. El pueblo está despertando y la prensa personalista lo está conduciendo, no á la POLITICA, sino á la AGITACION. Condamos sin vacilar ese concepto al dictamen de todos los hombres juiciosos.

Lo primero que caracteriza al demócrata en la lucha política, es el respeto al voto contrario. Para el demócrata, por ardiente que sea el afán del triunfo, por odiosa que sea la causa rival, ese voto tiene tantos derechos como el propio, escalerra en su inmenso volumen humano y jurídico todo lo sagrado de la democracia; más aún, es ella misma que existe íntegra y real lo mismo en voluntad colectiva y unánime del pueblo, que en cualquiera de los infinitos votos en que puede dividirse, manteniendo la divina Persona del Verbo, existe real é íntegra, lo mismo en toda la Hostia consagrada que en cualquiera particula.

Los que apedrean ó silban el voto contrario, no apedrean ni silban á un candidato, á un orador, á un postulante; á quien apedrean y silban es á la democracia.

Pues para el señor Madero y consocios cuando un pueblo hace tal, es que está en razón para ejercer tarla.

Alto, no obstante, diametralmente contrario, opinan los grandes pensadores del antiguo y del nuevo mundo.

Citaremos un ejemplo

Cuando después de reñidísima lucha electoral resultó electo presidente del Uruguay el general Batlle y Ordóñez (1903), emprendió un viaje de saludo por toda la república. En la ciudad del Salto le fué ofrecido un banquete, y á la hora de los brindis, Don Juan Zorrilla de San Martín, el más grande poeta y orador de América, expresó entre otros los siguientes conceptos:

"No he creído ver y palpar en las manifestaciones de ayer en Payan-

(Sigue en la 4a. página.)

LAS FUERZAS AMERICANAS NO DEJAN LA FRONTERA

Se dice que el Departamento de Estado de Washington tiene desconfianza todavía por el futuro de México bajo el Gobierno de Madero

Directo y Exclusivo para EL DIARIO.

SAN ANTONIO, 8 de Junio.—El Jefe de las fuerzas norteamericanas que maniobran en la frontera, no ha recibido todavía órdenes para disolver las divisiones armadas y se rumora que se esperan instrucciones mañana por correo.

De fuente fidedigna se tienen noticias de que el Departamento de Estado se interesa másque el Ministerio de la Guerra por que continúen las maniobras, pues se asegura que el Departamento de Estado tiene de confianza al Gobierno de Madero y que tratará de evitar que los soldados se alejen de Texas desde luego.

A LAS CUATRO DE LA TARDE LLEGA A MEXICO EL SR. GENERAL REYES

Viene en un tren especial, escoltado por algunos hombres al mando del General revolucionario Rafael Tapia

SE LE PREPARA ENTUSIASTA RECEPCION

Hoy entre tres y media y cuatro de la tarde llegará á esta Capital, á bordo del Ferrocarril Mexicano, procedente de Orizaba, el señor General de División don Bernardo Reyes.

El arribo del respetable divisionario es esperado en México, con gran entusiasmo por todas las clases sociales y se han hecho preparativos por los Clubs y amigos del señor General Reyes, para darle cordial y entusiasta bienvenida.

Sabemos que hoy á las siete de la mañana, saldrán en un carro especial del Ferrocarril de Veracruz, varios grupos representantes de Clubs y sociedades, á encontrar al camino al señor General Reyes, que viene con una escolta de las fuerzas revolucionarias al mando del General Tapia.

Las agrupaciones organizadas en la capital simpatizadoras del señor General Reyes, han convocado á todos los Clubs, y gremios políticos made estas con el fin de que unidos, concurran á la Estación de Buenavista á recibir al distinguido militar.

Igualmente se ha hecho entusiasta invitación al pueblo en general para que también tome parte en la manifestación en honor del valiente y pundoroso Jefe del Ejército Nacional.

Villavicencio y Uribe niegan haber tramado algún complot

Han sido reducidos á prision un agente de la policía reservada y un individuo que sirvió a la misma corporacion

Don Antonio Villavicencio, excomisario de policía y recientemente aprehendido por suponérsele Jefe de la policía del grupo llamado "Científico," continúa detenido é incomunicado en el cuartel de la Gendarmería Montada, sito en la calle de Poredo de esta ciudad, y por datos que han podido obtener nuestros repórters, las declaraciones que se le han estado tomando, niega terminantemente el tener ó haber tenido intervención alguna con las personas del grupo mencionado.

Ningún documento que pudiera servir de prueba de convicción se ha podido obtener, ni es probable que se obtenga, dada la suspicencia de las personas que se suponen complicadas en el complot que se viene persiguiendo.

Gerardo Uribe, policía, que antes pertenecio á la Policía Reservada oficial, y últimamente á otra privada, de esta capital y complicado también en los cargos que se hacen á Villavicencio, está detenido en las dependencias de la Policía Reservada, y en sus declaraciones manifiesta que nada tiene que ver en los asuntos de Villavicencio, ni mucho menos con las personas que se le mencionan.

Extraoficialmente se dice que de Chihuahua piden á Villavicencio para que responda á los cargos que se le hacen con motivo de las investigaciones que fué á practicar al robo al Banco Minero.

Sabemos que ayer fueron aprehendidos por credenales complicados en este mismo asunto el Agente de la Policía Reservada De la Rosa y el exagente de la misma Ramón Silva, los cuales se encuentran incomunicados.

Se harán investigaciones sobre la conducta de algunos oficiales

Se dice que algunos militares han expresado su intencion de unirse a los magonistas contra el Gobierno

Del Corresponsal Especial de EL DIARIO

CIUDAD JUAREZ, 8 de Junio.—El señor Abraham González, combrado Gobernador interino de Chihuahua, saldrá para la Capital del Estado, mañana. Se dice que las fuerzas maderistas que manda Pascual Orozco están en su campamento en las afueras de la población de Chihuahua, y que no acompañarán á González en su entrada, pues las tropas federales que están acuarteladas en aquella ciudad, permanecerán allí hasta que se investigue hasta qué grado son leales algunos de los oficiales federales que se piensa mandar á la Baja California, á combatir á las fuerzas magonistas que están ajoderadas de aquella región de nuestra República Esta medida ha sido acordada en vista de los rumores que han circulado relativos á que dichos oficiales han dicho que al eran enviados á Baja California, se unirían á las fuerzas magonistas para emprender una campaña contra el nuevo Gobierno de México

Los agentes pollacos de los maderistas se muestran muy preocupados pues tienen la creencia de que se está pasando mucho contrabando por la frontera, sin que las autoridades norteamericanas lo impidan ni traten de disolver las juntas reclutadoras de los magonistas. Para evitar que el movimiento tome incremento, los maderistas ejercerán una activa vigilancia sobre las juntas y confiscarán todos los contrabandos que puedan sorprender.

Directo y Exclusivo para EL DIARIO.

TUCSON, 8 de Junio—Desde Hermosillo se acercan mil soldados mexicanos, reclutados en el Estado de Sonora; marchan en trenes especiales, y continuarán su marcha hacia la Baja California.

CAUSAS ASTRONOMICAS DIERON ORIGEN AL TEMBLOR EN MEXICO

FUERON IDENTIFICADAS NUEVAS VICTIMAS AYER

Michoacán, Jalisco, Aguascalientes, Mexico y el Distrito Federal fueron las regiones que mas sufrieron con el sismo

ZAPOTLAN EN RUINAS

El volcán de Colima ha entrado en un periodo de gran actividad y algunos pueblos están en grave peligro

Directo y Exclusivo para EL DIARIO.

CAMBRIDGE, (Massachussets, Junio 8.—El Observatorio de la Universidad de Harvard, no ha registrado el terremoto anunciado por los aparatos sismográficos de Potsdam, y que ha tenido lugar á las 1.01 de la madrugada. El profesor Woodworth ha declarado que generalmente un fuerte terremoto es causa de otro que tiene lugar en un punto lejano.

Como ejemplo citó el gran terremoto de Valparaíso, ocurrido hace años que fué seguido de otro en la costa de Alaska.

Respecto al de México hizo notar el profesor, que anoche estuvieron en conjunto la luna y el planeta Júpiter, ejerciendo el fenómeno gran influencia sobre la tierra y siendo tal vez causa del temblor. El fenómeno sísmico de México, ocurrió catorce horas antes de la conjunción y el que registró el Observatorio de Potsdam, poco tiempo después.

EN CALIFORNIA

Directo y Exclusivo para EL DIARIO.

SAN JOSE DE CALIFORNIA, Junio 8.—Los aparatos sismográficos de la Universidad de Santa Clara, registraron ayer dos terremotos simultáneos que tuvieron lugar uno en la costa mexicana del Pacífico y otro en la costa de Alaska.

TEMBLOR REGISTRADO EN LA CIUDAD DE POTSDAM.

Directo y Exclusivo para EL DIARIO.

POTSDAM, Alemania, Junio 8.—El Observatorio de esta ciudad ha registrado á la 1.01 de la madrugada, un fuerte teirremoto que se cree tuvo lugar cerca del mar Caspio.

EL COLIMA EN ACTIVIDAD

Del Corresponsal Especial de EL DIARIO

GUADALAJARA, Junio 8.

El volcán de Colima se encuentra desde ayer en gran actividad. Arroja en abundancia lava y humo, y en su interior se oyen fuertes ruidos.

Las poblaciones de Tonila y San Andrés, han experimentado grandes daños á consecuencia de la erupción.

Se ha solicitado un tren de socorro para auxiliar á los habitantes de dichas poblaciones que se hallan en peligro de quedar enterrados bajo la lava.

DESGRACIAS EN ZAPOTLAN.

Del Corresponsal Especial de EL DIARIO

GUADALAJARA, Junio 7.

Esta madrugada fué sacudida esta capital por un fuerte movimiento sísmico trepidatorio, que duró más de un minuto.

A consecuencia del fenómeno, la cúpula de la iglesia de San Francisco, amenaza caerse, por lo cual se ha prohibido la entrada en el sagrado.

Aquí no hubo desgracias personales. Según se sabe, en Zapotlán se derrumbaron algunos templos y el número de víctimas pasa de cien.

EL TEMBLOR EN TOLUCA

Del Corresponsal Especial de EL DIARIO

TOLUCA, Junio 7.

A las cuatro y media de la mañana de hoy, se sintió en esta ciudad un fuerte temblor de tierra que causó extraordinario pánico entre los habitantes.

La duración fué de 50 segundos y su dirección de Oriente á Poniente.

La luz de la planta de Sn. Pedro se apagó, aumentando con esto la alarma de sacudardo.

No hubo desgracias personales.

NO SE SINTIO EL TEMBLOR

Del Corresponsal Especial de EL DIARIO

VERACRUZ, Junio 7.

A las cuatro de hoy en la madrugada fué de tan corta duración, que pocos fueron los habitantes de la ciudad que se enteraron de él y apenas el Observatorio de Ulúa pudo registrarlo. No causó pues desperfectos en las casas ni interrupciones en la luz. Después del fenómeno se descargó un formidable aguacero que duró más de una hora y que, como siempre inundó las calles, haciéndolas intransitables por largo rato. La lluvia, desde hace algunos días, cae á torrentes, después de las diez de la mañana.

CHINA PEDIRA A MEXICO UN MILLON DE PESOS DE INDEMNIZACION

EL SR. LAN POO, BANQUERO CHINO EN TORREON, DICE QUE SUS PAISANOS FUERON ATACADOS POR LOS REBELDES.

Del Correspsonsal Especial de EL DIARIO

EL PASO, 8 de Junio.—Informan de Torreón que el señor Lan Poo, banquero chino, ha sido comisionado por las autoridades del Celeste Imperio para que informe del número de muertos chinos y las pérdidas sufridas por causa de la revolución. Se dice que además de la indemnización por los muertos, se pedirá al Gobierno mexicano un millón de dollars por las pérdidas comerciales.

El señor Poo dice que le consta que los chinos no atacaron á los revolucionarios, pues que la Cámara de Comercio China les advirtió que no opusieran resistencia á las fuerza maderistas, pero que éstos los obligaron á cocinar y en seguida les mataron.

Se asegura que todavía hay muchos cadáveres de chinos en los pozos.

QUEDO DEMOSTRADA LA CULTURA DEL PUEBLO

VENTICINCO CONSIGNADOS POR INFRACCION EL DIA DE LA MANIFESTACION AL JEFE INSURRECTO SR. MADERO.

Tenemos que dar una nota que por sí sola habla muy alto de la cultura y buen juicio de nuestro pueblo humilde, que con regocijo aclamó antier y anteayer su entrada triunfal á Don Francisco I. Madero.

La nota á que nos referimos, por demás satisfactoria, es la siguiente: hace varios consignados al Gobernador del Distrito, de ciento cincuenta en adelante, y anteayer, día de la manifestación maderista, que tantos miles de personas estuvieron sin trabajar, festejando la llegada de señor Madero, sólo fueron consignados al Gobernador veinticinco infractores, lo que habla muy elocuentemente en favor de nuestro pueblo, por lo cual con verdadero agrado damos esta nota, seguros de que, en otras ocasiones de regocijo, sabrá comportarse como en la que hemos señalado.

VIGILANCIA DEL GOBIERNO A LOS REVOLUCIONARIOS

EL CONSUL MEXICANO ARREGLO QUE FUERZAS FEDERALES CRUCEN EL RIO PARA IR A LA BAJA CALIFORNIA.

Del Corresponsal Especial de EL DIARIO

EL PASO, 9 de Junio.—Los maderistas que se hallan en esta ciudad, están mandando muchos agentes á vigilar las juntas revolucionarias de los Estados Unidos. Se sabe que los detectives citados descubrieron hoy veintiseis tiffes que los magonistas habían enterrado en la ribera del río.

Los funcionarios de Ciudad Juárez confirman la noticia de que próximamente pasarán por aquí, procedentes de Chihuahua, mil quinientos federales con rumbo á la Baja California, para combatir á las fuerzas magonistas. El Cónsul mexicano en esta ciudad ha arreglado que el ferrocarril del Sur Pacífico los transporte á aquella región

FUEGO EXTINGUIDO

Directo y Exclusivo para EL DIARIO.

FLUSHING, Junio 8.—Despues de gran número de horas de trabajo apagar el verdaz incendio que se declaró ayer á bordo del vapor "Orontan"

CABLEGRAMAS EN 2A. Y 3A. PAGINAS

LOS HERIDOS

MUERTOS.

Antonio León.—Calle de Aldama.
Armando Prezyen, (niño).—Privada del Trébol.

HERIDOS.

María Mercedes Morales.—1a. de Victoria 8.
Juan Chong.—1a. de Victoria 8.
Isabel Pérez.—Privada del Trebol.
Francisco Ortiz.—6a. del Ayuntamiento.
Elena, y José Meza, (niños.)—6a. calle de Aldama.
Rosa Angeles.—6a. de Aldama.
Herculano Lugo.—Calle de Garcia.
Patricio Soleto.—5a. de Pimentel.

Con estos casos son cuarenta y ocho los muertos y treinta los lesionados por el temblor de anteayer.

El señor José G. Aguilera, Director del Instituto Geológico Nacional, declaró ayer que el simo ocurrido la madrugada de anteayer en esta capital ha sido uno de los más intensos que se han registrado en un espacio de tiempo comprendido desde el año de 1852 hasta la fecha, con la circunstancia de que el último temblor se caracterizó por su movimiento que no fué gradual, sino toda su fuerza instantánea.

El mismo señor Aguilera dijo que los aparatos que se usan para registrar estos fenómenos, se decompusieron con la sacudida tan rápida y fuerte y que aunque no se tenían en el citado Instituto datos exactos del lugar preciso del foco del sismo, podía decirse con alguna seguridad que éste se halló á una distancia de no menos de doscientos kilómetros de la capital.

El Director del Instituto manifestó que no creía que el sismo se hubiera producido por la erupción del volcán de Colima, pues por las estadísticas está comprobado que los movimientos terrestres ocasionados por erupciones volcánicas, no alcanzan á una distancia como el reresnte y es seguro que los temblores ocurridos en los Estados Unidos tienen otro origen del que ocurrió aquí, por la diferencia de horas en que se registraron.

Dijo también que anteayer por la tarde se registró en los aparatos del Observatorio de Tacubaya á las seis y dieciocho minutos de la tarde, otro movimiento suave pero de gran duración, cuyo foco debe haberse encontrado á cerca de cuatrocientos treinta y cinco kilómetros de esta capital en dirección Noroeste, suponiéndose que este foco haya sido diferente al del fenómeno que se registró por la mañana.

En el Instituto Geológico se recibieron noticias de Orizaba dando cuenta de que anteayer á las seis y dieciseis de la tarde se registró un temblor que duró cerca de tres minutos, dando como probable procedencia las Antillas ó Centro América.

En el Observatorio de Tacubaya se registraron á las 2.35 y 2.32 de la tarde, dos temblores de poca intensidad y procedencia del mismo foco que el de la mañana.

Michoacán, Jalisco, Aguascalientes, México y el Distrito Federal, fueron los Estados que más perjuicios sufrieron, siendo insignificantes los daños en los Estados de Puebla, Morelos y Guerrero, que siempre fueron de los más perjudicados, sobre todo este último.

Por telegramas recibidos en el Observatorio de Tacubaya, se sabe que el temblor de tierra se sintió anteayer en diferentes lugares de la República á las horas siguientes:

En Chalco, á las 4.27á Pátzcuaro, 2.27; San Martín Texmelucan, 4.26; Jaxcala, 4.25; San Angel, D. F. 4.30; Amecameca, 4.26; Tlálpam, D. F. 4.30; Magdalena, Mich. 4.25; Coyoacán, 4.27; Tula, Hidalgo, 4.25; Cuernavaca, 4.25; V. de Santiago, 4.20; Uruápam, 4.29; Vanpeo, 4.29; Puebla, 4.29; Iguala, 4.20; Mexcala, 4.30; Iliutamo, 4.30; La Barca, 4.30; Amecameca, 4.26; Jolutla, 4.40; Jalapa, 4.33; Acámbaro, 4.25; Año de Rosales, 4.29; Tacámbaro, 4.28. Ocotlán, 4.22; Yurécuaro, 4.20; Mascota, 4.26; Celaya, 4.30; Tecolotlán, 4.30; Sayula, 4.25; Cocula, 4.29; Cuquío, 4.28; Zacoalco, 4.28; Apatzingo, 4.45; con rudos subterráneos en este último lugar.

(Sigue en la 3a página.)

Moser — Esq. S. Francisco Bolivar y 5 de Mayo.

Abrazaderas para recoger las Cortinas, modelo nuevo, variedad de colores. Precio por par $1.50

Ap. 685 MEXICO. D. F. — Moser

MAQUINA DE ESCRIBIR
"UNDERWOOD"
MODELO ULTIMO
El colmo de la perfección. Pídanse catálogo y datos á
CHAS. B. WILLIAMS.
Avenida San Francisco No. 47.
Ambos teléfonos Nos. 1788. Ap. 1872. México, D. F.

EL PAIS

DIARIO CATOLICO

Fundador y Director:
TRINIDAD SANCHEZ SANTOS

Gerente General,
MANUEL LEON SANCHEZ.



Curación Radical de la
TUBERCULOSIS Y ENFISEMA
PULMONAR
con gran éxito por el Especialista Doctor
JOSE M. HIDALGO
Seminario, 6. México, D. F.

AÑO XIII. NUM. 3,582. MEJICO.

Precios de subscripción:
En la capital, un mes.. .. .. .. $ 1.00
En los Estados, seis meses.. .. .. $ 6.00

PRO ARIS ET FOCIS CERTARE

Precios de venta:
Números del día. $0.02
Números atrasados. $0.10

SABADO 10 DE JUNIO DE 1911

HUBO MUERTOS Y HERIDOS EN LOS GRAVISIMOS MOTINES DE DURANGO

DON FRANCISCO I. MADERO SALDRA EL LUNES PROXIMO PARA CUERNAVACA A REVISTAR EL EJERCITO DEL SUR

Telegrama exclusivo para EL PAIS

DURANGO, 9 de Junio.—Gravísimos sucesos ocurrieron anoche en esta capital, debido á la imprudencia de la policía y al estado de excitación en que se encuentra el pueblo, por los frecuentes atropellos de que ha sido víctima por parte de aquélla. Este se levantó en son de protesta y en actitud agresiva, y agotados los medios de persuasión vinieron los de represión y hubo un motín de considerables proporciones.

Por ambas partes se dispararon muchos tiros, y cuando se restableció el orden más de diez cadáveres quedaron en las calles y muchísimos heridos fueron enviados al hospital, algunos de ellos con lesiones de suma gravedad, de lo que se infiere que el número de muertos aumentará de un momento á otro.

El señor Borrego preparó para el domingo próximo un mitin político que amenaza ser de fatales consecuencias, por el estado de ánimos. El comercio teme que haya saqueos é incendios, como en Pachuca, y se han pedido garantías bastantes al Gobierno.

Con ansia se espera en esta ciudad al General don Emilio Madero, que con un núcleo respetable de fuerzas que tiene en Torreón, vendrá á poner en paz á los alborotadores del orden.

La situación es por demás comprometida.

Seguiré informando de lo que ocurra.

EL CORRESPONSAL.

Una demanda de diez millones

El Encargado de Negocios del Celeste Imperio recibió instrucciones de su Gobierno para formular una reclamación contra Méjico, por la suma de diez millones de pesos como indemnización por los daños y perjuicios sufridos por súbditos chinos en la ciudad de Torreón.

La reclamación del Gobierno chino comprende los puntos siguientes:

Primero: Una satisfacción por haberse hecho fuego sobre la bandera del Celeste Imperio, al ser atacada la ciudad de Torreón.

Segundo: Pensión para las familias de los súbditos chinos muertos por los revolucionarios.

Tercero: Indemnización á los súbditos de la misma Nación por las pérdidas sufridas en sus propiedades por los chinos radicados en Torreón.

Cuarto: Castigo de los que resulten responsables de la matanza de chinos, y

Quinto: Que el Gobierno otorgue á los súbditos de China las garantías que otorga la Constitución Federal y las que señalan los Códigos Internacionales, protegiendo su vida é intereses.

La reclamación del Gobierno chino fué presentada ya ante la Cancillería Mejicana, con objeto de que se le de curso y se resuelva en su oportunidad. La nota que acompaña á la reclamación está concebida en los términos más cordiales, pues el Gobierno chino encargó que así fuera.

Respecto de que se haya enviado un barco de guerra chino á hacer una demostración en aguas mejicanas para apoyar la demanda contra Méjico, la noticia carece en lo absoluto de veracidad, y es uno de tantos rumores que han circulado en estos días con relación á los sucesos revolucionarios de la frontera.

Licenciamiento de los insurgentes

El Ingeniero don Alfredo Robles Domínguez, jefe de la Zona, ha enviado la siguiente circular á los jefes insurgentes:

Estados Unidos Mejicanos.—Ejército Libertador.—Cuartel General de la zona.

El C. Francisco I. Madero, en oficio de esta fecha, me dice entre otras cosas lo que sigue:

"Habiendo ya terminado la revolución, con el triunfo completo de nuestra causa, y siendo precisa la unidad de mando y puesto que se ha convenido que las fuerzas insurgentes que quedan en pie de guerra pasen á cuerpos rurales que dependerán del Ministerio de Gobernación, suplico ordenar á todos los Jefes insurgentes se pongan á las órdenes de ese Ministerio."

En este concepto, espero del celo y patriotismo que á usted caracterizan, cumpla estrictamente la determinación de nuestro glorioso caudillo, á efecto de asegurar la paz nacional, expresando á usted por mi parte, mis sentimientos de confraternidad por la comunión de ideales que nos ha animado en la lucha por la causa de la libertad.

Sufragio efectivo. No reelección.—Méjico, 8 de Junio de 1911.—El Jefe de la Zona, ALFREDO ROBLES DOMINGUEZ.

El Ingeniero Robles Domínguez ha sido nombrado Inspector de los Cuerpos Rurales de la Federación, con objeto de que reorganice las fuerzas de seguridad pública, que se van á formar con las tropas insurgentes que no sean licenciadas, para emprender una campaña tenaz contra el bandidaje y contra "los maderistas de última hora" que andan cometiendo depredaciones en haciendas y pequeños poblados.

Las primeras fuerzas que serán licenciadas son las del Coronel Juan Andrew Almazán, que están acampadas en San Angel, en espera de órdenes para avanzar. Son como mil soldados.

El señor Madero irá á Cuernavaca

A causa de la fatiga del largo viaje que tuvo que hacer don Francisco I. Madero para trasladarse de Ciudad Juárez á Méjico y también porque aún no ha podido conferenciar con los principales jefes de la revolución que se encuentran en Méjico para saludarlo y darle cuenta verbal de los acontecimientos, el jefe supremo de la revolución ha aplazado su viaje que debía haberse efectuado ayer, á la ciudad de Cuernavaca, para pasar revista á las tropas del Ejército Libertador del Sur, que se encuentra allí en espera de que su caudillo vaya á esa región.

Ayer por la mañana conferenció con los Generales Asúnsolo, Zapata y Miranda para acordar la forma de licenciamiento de las tropas revolucionarias. También se convino en aplazar el viaje del señor Madero á Cuernavaca para cuando las tropas estén listas para ser revistadas. A ese efecto saldrán mañana dichos Generales para Cuernavaca á fin de disponer lo conveniente para que el acto resulte lo más lucido posible.

* * *

El señor don Francisco I. Madero dijo ayer á uno de nuestros repórters, que sería muy fácil que el lunes próximo por la mañana saliera acompañado de su Estado Mayor y de algunas personas más con dirección á la ciudad de Cuernavaca, con objeto de visitar los campamentos de las fuerzas libertadoras que se hallan bajo el mando del General don Emiliano Zapata.

Es muy posible que de Cuernavaca el señor Madero continúe el viaje hasta Chilpancingo, donde se encuentran las tropas del valiente General don Ambrosio Figueroa.

Sabemos que tanto en Cuernavaca como en Chilpancingo se preparan al Caudillo de la Democracia entusiastas recepciones.

* * *



ESPERANZA CHAVARRIA.
vivandera del Ejército Libertador del General Zapata.

Redo sigue preso

Cablegrama excl. para EL PAIS.

TUCSON, 9 de Junio.—Las autoridades militares se niegan á poner en libertad al exgobernador de Sinaloa, Diego Redo, no obstante que lo ha pedido el Gobernador provisional.

* * *

Se reanuda el tráfico á Méjico

Cablegrama excl. para EL PAIS.

TUCSON, 9 de Junio—Como ha terminado por completo la revuelta en el Norte de la República Mejicana, los trenes de la línea Southern Pacific, han comenzado á moverse del lado americano al mejicano, transportando la gran cantidad de carga que estaba acumulada en las estaciones por falta de servicio durante la suspensión del tráfico.

El jefe de la policía, nombrado por Madero, fué detenido por los soldados de Nogales, sin que haya podido inquirirse la causa.

* * *

Felicitación del Gobernador Figueroa

CHILPANCINGO, Junio 7 de 1911.
Sr. D. Francisco I. Madero.
Méjico.

El soberano pueblo de Chilpancingo, el Gobernador provisional del Estado, empleados civiles y fuerzas libertadoras del Sur, que guarnecen esta plaza, tienen la alta honra de felicitar al digno jefe de la revolución triunfante, C. Francisco I. Madero, por la completa victoria de su campaña política y militar, dándole la más calurosa felicitación y bienvenida por su arribo á esa capital, y deseando que su presencia en ella sea para bien de la democracia, de la paz nacional, del restablecimiento del orden y de la futura grandeza de la patria.

El Gobernador provisional,
FRANCISCO FIGUEROA.

El Gral. Díaz recibe noticias de Méjico, á bordo

Marconigrama para "The Times," comunicado por cable desde Nueva York á EL PAIS.

A BORDO DEL VAPOR "IPIRANGA," 9 de Junio.—El expresidente de Méjico, General don Porfirio Díaz, que viaja en este trasatlántico, recibió anoche varios marconigramas que desde Atlantic City fueron enviados á este buque, dando cuenta de la hecatombe habida en Méjico con motivo del terremoto que sacudió á la capital y algunas poblaciones de Occidente, y comunicándole noticia de la entrada triunfal del señor don Francisco I. Madero en la Metrópoli.

El General Díaz esperó hasta muy tarde las últimas noticias, que leyó con muchísimo interés. Mostró profunda pena por lo ocurrido en el Cuartel de Artillería, donde tantos hombres perecieron, y pidió se haga presente al pueblo mejicano su simpatía. Manifestó que esperaba que el número de muertos fuera menor del que señalan las primeras noticias.

Respecto de la entrada del señor Madero, no aventuró opinión alguna.

El General Díaz ha mejorado de salud, va contento y el barco marcha con buen tiempo en su travesía.

Se retiraron las tropas de la frontera

Se cree en el cambio de la situación

Cablegrama excl. para EL PAIS.

WASHINGTON, 9 de Junio.—El Ministerio de la Guerra ha recibido el acuerdo del Presidente de la República, Mr. Taft, aprobando la orden que se dió á las tropas que se encontraban en San Diego, California, y en Galveston, para que se incorporen inmediatamente á sus matrices.

El número de soldados que se retirarán de dichos puntos, es de cuatro mil por una parte y mil quinientos por otra.

Se considera que esta medida del Gobierno obedece á que se juzga que la situación política de Méjico ha cambiado y que ya no son necesarias esas fuerzas en Galveston y San Diego.

Las tropas de España en Larache

Los moros atacan el alcázar

Cablegrama excl. para EL PAIS.

MADRID, 9 de Junio.—Las tropas españolas han ocupado Larrache. Los moros pretenden atacar el Alcázar. Se han pedido con mucha urgencia más tropas que impidan ese ataque.

El discurso del diputado Villanueva en la Cámara de Diputados sobre la cuestión de Marruecos, produjo enorme indignación en el ejército por los conceptos afrancesados que contiene.

* * *

Cablegrama excl. para EL PAIS.

PARIS, 9 de Junio.—El Gobierno francés se muestra inquieto ante la actividad desarrollada por España en Marruecos, sobre todo ahora que Francia se dispone, después de libertar á Fez de las tribus marroquíes y reorganizar el ejército del Sultán, á retirar las tropas que allí tiene operando.

Es la creencia general que España trata de extender su influencia fuera de Ceuta y de Melilla.

El Ministro de Francia en Madrid ha llamado la atención al Gobierno español sobre la conveniencia de suspender su campaña en Marruecos, para evitar que Alemania diga que se trata de desmembrarlo, lo que equivaldría á la anulación del tratado de Algeciras y daría lugar á que cada nación obrará según sus propios intereses.

* * *

Cablegrama excl. para EL PAIS.

MADRID, 9 de Junio.—El Presidente del Consejo de Ministros, Canalejas, pronunció hoy en la Cámara de los Diputados un elocuente discurso, diciendo que la campaña sostenida por España en Marruecos no es contraria al tratado de Algeciras, y que sólo tiene por objeto restablecer el orden, diciendo también que la ocupación de Tetuán obedece á que los españoles que allí residen son continuamente maltratados por los naturales, y porque los intereses de los mismos corren inminente peligro.

Estas declaraciones de Canalejas han causado muy buen efecto en la opinión pública.

EL GENERAL REYES LLEGO AYER TARDE A LA CAPITAL

LE ACOMPAÑABAN EL GENERAL INSURGENTE RAFAEL TAPIA, ALGUNOS CORRELIGIONARIOS Y OTRAS DISTINGUIDAS PERSONAS.--EN LA ESTACION

Ayer, a las cuatro y veinte minutos de la tarde, llegó á esta ciudad, por la vía del Ferrocarril Mejicano, el General de División don Bernardo Reyes, después de varios años de ausencia. En la estación de Buenavista esperaron al referido militar muy cerca de tres mil personas, que saludaron su presencia en la plataforma del carro-dormitorio "Pachuca," con aplausos y vivas.

Al mismo tiempo que la multitud, compuesta en gran parte de los militares francos de la guarnición, aclamaba al viejo militar, una muchedumbre compacta rodeó el convoy en el cual viajó el General Reyes, y prorrumpió en incontables vítores para don Francisco I. Madero.

Habla el Gral. Reyes

El General Reyes pretendió dirigir la palabra á todos los manifestantes, logrando ser escuchado por aquellas personas que se hallaban muy cerca de él. En la imposibilidad de que el aludido militar continuara su discurso se introdujo al carro para salir de él así que un grupo de oficiales habían logrado formar estrecha valla para que el exministro de la Guerra pudiera llegar hasta la elegante carretela que de antemano le tenían preparada para que lo condujera al domicilio de su hijo, el señor Subsecretario de Justicia, licenciado don Rodolfo Reyes, sita en la octava calle de las Flores.

Las personas que no habían podido penetrar al andén esperaron la salida del General Reyes en la plaza de Buenavista, donde se hallaban reunidos más de dos centenares de carruajes y automóviles que se pusieron en marcha, á continuación de la carretela que conducía al General Reyes, llevándose á cabo un ordenado desfile por la plaza de Buenavista, calles de San Cosme y las de Santa María de la Ribera hasta llegar á la octava de los Flores.

Claveles rojos

Durante el trayecto el General Reyes fué aplaudido y de muchos balcones y ventanas por donde la multitud pasó, le arrojaron claveles rojos, que de antemano habían preparado los comisionados para recibirlo.

Desde Orizaba hasta esta ciudad vinieron en compañía del General Reyes, el General de las tropas Libertadoras del Estado de Veracruz, don Rafael Tapia y los miembros de su Estado Mayor, quienes saludaron al viejo militar en nombre del señor Madero.

En la mayor parte de las estaciones del tránsito, se acercaron algunas comisiones para dar la bienvenida al General Reyes, quien agradeció las atenciones de todas las personas que estrecharon su mano.

Habla por Madero

El señor Juan Sánchez Azcona y el Mayor Roque González Garza, estuvieron en la estación de Buenavista para saludar al General Reyes en nombre del señor Madero, y con la comitiva que se formó, llegaron hasta la casa del señor Subsecretario de Justicia, donde permanecieron muy cerca de una hora.

Frente á la casa á que nos hemos referido se multiplicaron las manifestaciones en honor del General Reyes, siendo también constantemente aclamado don Francisco I. Madero.

Sin sacudirse siquiera el exministro de la Guerra el polvo del camino, saludó al balcón de la casa entre vivas y aclamaciones en que prorrumpieron sus partidarios, y cuando el silencio se hizo, el General Reyes dijo lo siguiente, en tono de convicción y sinceridad:

"Que encarnada ya la revolución dentro de la legalidad, y siendo sus principios los que, como ciudadano tuvo siempre, podía francamente declarar, como declaraba, que venía para servir esos principios, para ayudar, en el lugar que le correspondiera, á que Méjico libre, ordenado y demócrata, llegara á la cúspide de su civilización. Que antes no pudo obrar con las ideas que hoy vertía, porque soldado durante 45 años, se había sacrificado siempre para sostener el salvador sistema de que el Ejército no debe ser sino el servidor de la legalidad; que por eso ni de él ni de ese Ejército debía temer nada la sociedad, la revolución era hoy la ley, y que si ayer como él, tantos otros soldados, reprimiendo sus anhelos guardaron su lugar, nunca podrían desviarse de esa línea de conducta, cuando el deber iba á estar de acuerdo con el ideal."

Habla el Lic. Reyes

Hubo muchos aplausos y la concurrencia pidió que tomara la palabra el licenciado Reyes, el cual se expresó en esta forma:

"Que despedía á su padre. Que si siempre ese padre suyo había querido servir al pueblo del que vino, la manifestación que le hacían en respuesta á los solemnes compromisos que estaba contrayendo, serían una razón más para que nunca faltara á ellos. Que él mismo había sido independiente toda su vida, que siempre luchó, en su posibilidad, por los mismos ideales que luchó la revolución y que tenía derecho de que el pueblo creyera que cerca de su padre sería una garantía para que éste, como siempre, cumpliera con sus deberes, pues que llevaba su misma sangre y que jamás la querían ver manchada por el perjurio. Que aquel soldado, encadenado por un deber sin el cual el ejército es una vil ama y no una garantía de la ley, hizo muy bien en sacrificar sus anhelos ante sus deberes de disciplina y para evitar el precedente de los cuartelazos y los ciudadanos civiles que, como último recurso, ultrajados como él y su padre, fueron á la revolución, también hicieron bien, pues que él mismo Y LO SABIAN LOS JEFES DE LA REVOLUCION, si no hubiera debido ser, ante todo, un hijo respetuoso de su padre y ligado en cierto modo á sus deberes, hubiera defendido con las armas en la mano y como civil que es, los principios que ha predicado en la cátedra y en la tribuna.

Acabó vitoreando al pueblo libre dentro del orden. A la revolución triunfante cumpliendo sus promesas. Al benemérito Ejército sacrificándose á sus deberes y al progreso logrado dentro de la libertad y de la ley."

El General Reyes se retiró del balcón, pero tuvo que salir, en vista de que el pueblo así lo pidió, haciéndolo en compañía de los señores Juan Sánchez Azcona, Secretario particular del señor Madero, y del Mayor Roque González Garza, miembro de su Estado Mayor. A ambos caballeros les dió un abrazo el General Reyes, y dijo:

"QUE LA REVOLUCION HOY ENCARNADA EN LA LEGALIDAD, MEDIANTE SU CAUDILLO, EL SENOR MADERO Y EL EJERCITO, COMO DEFENSOR DE ESA LEGALIDAD, REPRESENTADO POR UN DIVISIONARIO, ASEGURAN AL PUEBLO SU UNION PARA LA FELICIDAD DE LA REPUBLICA."

LAS FIESTAS DE LA CORONACION

Cablegrama excl. para EL PAIS.

LONDRES, 9 de Junio.—A bordo del vapor "Presidente Alejandro," desembarcaron en Liverpool siete mil soldados procedentes del Canadá, que vienen á toma parte en las fiestas de la coronación del Rey Jorge V.

PROTESTA DE LAS CAMARAS

Cablegrama excl. para EL PAIS.

ROMA, 9 de Junio.—Las Cámaras de Comercio de Génova, Turín, Bolonia y Florencia, se han adherido á la protesta contra el monopolio oficial de los seguros. El Jefe del Gabinete pasó una circular á los diputados pidiéndoles su ayuda para que sea aprobado el proyecto de ley, que amenaza naufragar, trayendo como consecuencia la caída del Gabinete.

8,000 OBREROS EN HUELGA ..

Cablegrama excl. para EL PAIS.

FILADELFIA, 9 de Junio.—Hoy se han declarado en huelga cerca de ocho mil obreros que trabajan en las fábricas de las máquinas "Baldwin." Los operarios piden aumento de salario.

Varios navíos detenidos en Southampton

Una huelga de fogoneros de buques

Cablegrama excl. para EL PAIS.

SOUTHAMPTON, 9 de Junio.—Por haberse declarado en huelga los pasaleñas en este puerto, se encuentran detenidos varios buques, que carecen de combustible para sus calderas.

Los fogoneros han solicitado un aumento de sueldo, amenazando, en caso de que no se les conceda, secundar el "paro" de los pasaleñas.

Los comerciantes se han dirigido á las autoridades para que busquen una solución al conflicto, pues los daños que con motivo de la huelga están sufriendo, son de importancia.

Cablegrama exclusivo para EL PAIS.

LONDRES, 9 de Junio.—Los fogoneros de este puerto han fijado el día 18 para declararse en huelga.

Creese que las miras que llevan es la paralización del tráfico durante los días de la coronación del Rey Jorge V.

El jurado de la 'Camorra'

Cablegrama excl. para EL PAIS.

VITERBO, 9 de Junio.—El barbero napolitano, Cuoci, declaró primero haber visto el anillo de la víctima en poder de los camorristas, negándolo después; pero amenazado de ser aprehendido nuevamente por aparecer como testigo falso, volvió á afirmar su primera declaración, que causó profunda impresión, pues se cree que los reos son culpables de los asesinatos que se les atribuyen. Alfano y Abbatemaggio niegan que hayan ejercido presión en el ánimo del testigo que ha declarado, provocando enorme escándalo. Por los insultos que profirió, la Sala le impuso una pena.

Cablegrama excl. para EL PAIS.

BRUSELAS, 9 de Junio.—El Ministro de Correos y Telégrafos, Bronqueville, aceptó el encargo de formar el nuevo Gabinete.

PAGINA PARA TODOS

DICADOR

L IMPARCIAL"

TOR: LIC. FAUSTO MOGUEL.

ERENTE (APODERADO) RA-URGUIA.

MPARCIAL se publica todos los año, sin excepción.
scripción vale $1.00 mensual en República.
sirven suscripciones directamen- Administración, por menos de un . Los Agentes locales si pueden por un mes adelantado.
os Estados Unidos, Cuba, Puerto Filipinas, tiene el mismo precio a República.
Europa y Países de la Unión Pos- ental, tiene doble precio, por ra- porte. Todo pago por suscripcio- hacerse adelantado.
rrespondencia, "sea cual fuera el ue trate," debe dirigirse á

EL IMPARCIAL, S. A.
ado 87 bis. México, D. F.

OR TELEFONO:
EDACCION:
ricsson. . . . . 1245.
exicana. . . . . 445.

ANUNCIOS

a publicación de anuncios y ré- dirigirse á B. y G. Goatschel, Av. Septiembre, 10. Sus Agentes en La Société Mutuelle de Publicité, de Rougement.—París (9e.)

TURNOS

quinto de Instrucción, Lic. An- teci.
quinto Correccional, Lic. Julio laasso.
o del Ministerio Público, Lic. José zarza.
os Legistas, Dres. Aristeo Calde- coberto Cañedo.

SANTORAL

o 10.—Santa Margarita Reina de Viuda y San Primitivo Mártir.

Cultos Para Hoy

to del Espíritu Santo (Colonia de María de la Ribera).—Septenario . Predicará el Padre Manuel Díaz ñez.

to de San Francisco (abora del Sa- Corazón de los Padres Jesuitas.)— Jesús.

quia de Regina.— Mes de Jesús, tarde, rosario, coronilla, letanías cos.

a de Loreto.—A las siete de la misa con música.

Juan de Dios.—Trecenario al gran urgo San Antonio de Padua.

Antonio Tomatlán.—A las 6 y 30, io con misterios y predicación o ofrecimiento de flores.

vimiento de Vapores

PUERTO DE CAMPECHE

rán el día 11, el "Bayamo," el el "Matanzas."

PROGRESO

el "Monterrey" el "Bornu", y el no." Ha Junio 14 llegarán el "Dun- el "Morro Castle," el 19 el "Mé- el 21 el "Esperanza," el 22 el o el 26 el "Morro Castle," el 26 el zas" y el 28 el "Monterrey."

TAMPICO

rán los siguientes vapores durante el "Bornu" hoy; el 10, el "Ca- el 17 el "Matanzas", el 24 el

PUERTO DE ACAPULCO

rán los vapores siguientes: el "Ge- Pesquiera", el día 15, "El Herre- los días 17 y 26, el "Ramón Co- 27.

BAHIA DE GUAYMAS

rá el vapor "General Pesquiera" 22, el "Carmen" los días 26 y "Navarí" los días 10 y 24, el "Cu- el 18, el "Limantour" los días 29

BAHIA DE VERACRUZ

ral Bismark."—Sale de Veracruz Junio para la Habana, Vigo, San- Plymouth, Havre y Hambur-

enkewald."—Sale de Veracruz el Julio para iguales partes.
agne."—Sale de Veracruz á la Ha- España y St. Nazaire.
Champagne."—Saldrá el 12 de Ju-

Navarre."—Saldrá el 12 del presen-

TENGAMOS FE EN NUESTRA RAZA

DE AMADO NERVO.

Especial para El Imparcial.

Decía mi amigo—en uno de esos departimientos vespertinos tan gratos, mientras en la corte afluye la vida á todas las arterias y se encienden todas las luces:

—Se necesita mucho más valer y más esfuerzo para ser grande hombre en Francia, por ejemplo, que en México.

—Muy al contrario, lo respondí. Y voy á demostrárselo: Para que un mexicano pueda ponerse simplemente en igualdad de condiciones con un francés, á fin de luchar á par de él en la lucha por la vida, necesita andar muy largo camino.

Un hombre, por el mero hecho de haber nacido en Francia, en Alemania, en Inglaterra, aun cuando no estudie nada, está en mejores condiciones mentales que un criollo nuestro ó un pobre indio de la Sierra Madre. Aquél, tiene algo precioso en rededor suyo: el ambiente refinado por siglos de cultura. Aprende, sin estudiar, todo lo que le enseñan las cosas que le rodean. Casi no puede salir á la calle sin adquirir, aun á pesar suyo, algún valioso conocimiento. Lleva, además, en su espíritu, la ductilidad atávica, la adaptación hereditaria, esa adaptación que es la calidad por excelencia de la especie, puesto que merced á ella subsiste y se perfecciona.

El indio, en cambio, no ha tenido más enseñanza que la de sus cactus ásperos y de sus peñas bravías..... Para llegar solamente á querer pensar, á darse cuenta de que dentro de su cerebro "hay algo," necesita un persistente esfuerzo de voluntad.

Do qué ímpetu gigantesco (dado, pues, este punto de partida), hubo menester el pobre indito de Guelatao para llegar á ser Benito Juárez y descollar entre las cimas (americanas ó europeas), donde radia la nieve pura de las excelsitudes humanas!

* * *

Al europeo, el medio ambiente lo ampara desde la cuna, lo envuelve en suavidades y en refinamientos, lo aguijonea con ocultos estímulos que palpitan en el íntimo misterio de las células.

En cuanto abre los ojos, el espectáculo exterior espolea su espíritu. El vasto panorama en que por fuerza se engolfa su mirada, lo incita á volar.

Qué gracia hicieron los revolucionarios del 93, cuando tenían detrás la maravillosa obra de los enciclopedistas!

Para ellos había pensado Juan Jacobo; para ellos reía Voltaire, desquiciando con el poderoso ariete del ridículo las murallas de prejuicios y difícilo las murallas de prejuicios y difícilos accelares; para ellos d'Alembert, en su discurso preliminar, expuso su pura y noble filosofía; para ellos Diderot sintetizó, en su "Correspondencia," el movimiento intelectual del mundo!

En cambio, á la Nueva España conquá retardo llegaban esas ideas formidables, demoledoras del pasado, y cómo nos subyugan un licenciado Verdad, hablando tan soberanamente de soberanía popular; un Talmantes, vertiendo ampliamente sus ideas luminosas acerca de la necesaria celebración de un Congreso y de una Representacion Nacionales; un Quintana Roo, dando nobilísimas armas morales á la Insurrección y después calentando entre sus alas de águila nuestra nacionalidad!

Y cómo se humedecen nuestros ojos cuando pensamos en el esfuerzo de aquella nevada cabeza de Hidalgo para empollar las capitales ideas de su programa, ó bien cuando contemplamos al pobre arriero de Michoacán, que, como su maestro Jesús, era hijo de carpintero, y como él á los 30 años empezaba apenas su misión milagrosa!

* * *

Ah! amigo mío, á Napoleón las cosas y los hombres lo habían enseñado todo á los veinticuatro años. Los siglos lo esperaban.... al pobre conductor de recuas que iba de México á Acapulco quizás llevando ya en la morena cabeza un informe ensueño de redención; nadie le había enseñado nada.

Las piedras del camino y las púas de los cactus salvajes, eran sus únicas maestras y antes de los veinte años aún no sabía leer!

Si el genio debe medirse como las montañas por lo que levanta del nivel de ese mar que se llama la masa, la turba, Morelos y Juárez son mucho más grandes que todas las eminencias análogas de Europa.

El pedestal sobre el que los hombres eminentes de Francia, Inglaterra ó Alemania se yerguen, es ya muy alto; está edificado por dos mil años de cultura, mientras que nuestras figuras mexicanas arrancan casi siempre del abismo en que yace la inconsciencia de la raza, y por eso el vuelo de sus alas ha sido doble....

Para ellos las montañas se superponían..... Sin embargo, supieron llegar á las cimas donde brillan serenamente los hielos eternos!

Pensemos en estas cosas reconfortantes y tónicas, en los actuales momentos trágicos y siempre que padezca eclipses nuestra fe en la raza de Anahuac "vuestra" fe, debiera decir, porque la mía es potente ó indestructible, ¡á pesar de todo! ¡á pesar de todos!

Madrid, Mayo, 1911.

MIMI AGUGLIA GUARDARA TRISTE RECUERDO DE SU VIAJE A MEXICO

FUE CALUMNIADA Y DIFAMADA

Muy viva sensación ha causado entre las gentes de teatro, y curiosidad mucha provocará en el público en general, una cuestión judicial en que van mezcladas los nombres de dos artistas muy conocidas: Mimí Aguglia, la notable trágica y Celeste Aida Zanchi, que figura en la compañía de Mimí.

Parece que desde que la compañía de Mimí llegó á Durango, hace pocos días, entre ella y la Zanchi surgieron algunas desavenencias; el hecho es que la célebre trágica siciliana acaba de llevar á los tribunales una acusación en contra de Aida, querellándose de los delitos de difamación y calumnia. En este lío, resultan mezclados los nombres de Mimí, el de su primo y el de la propia Zanchi. Dice Mimí que tal versión, propalada por la Zanchi, delante de algunas personas, menoscaba su reputación y le trae graves perjuicios.

La acusadora ha citado los nombres de las personas ante quienes fué difamada por Aida, y pide que sean llamadas á declarar ante un Juez competente.

Esta querella ha sido turnada por el Agente del Ministerio Público al Juez cuarto Correccional, Lic. Juan Marmolejo, ayer por la mañana, y ayer también, poco antes de la una de la tarde, la acusadora se presentó ante dicho Juez, acompañada de su abogado, y con objeto de ratificar la acusación.

El Juez Marmolejo tomará las declaraciones de los testigos, probablemente el día de hoy.

Hacía bastante tiempo que el público no se daba cuenta con asuntos como el que entraña el Aguglia-Zanchi, que sin duda será durante varios días el platillo cuotidiano.

EL EX-GOBERNADOR REDO

P. A. para EL IMPARCIAL.

NOGALES, SONORA, Junio 9.—D. Diego Redo, que fué Gobernador de Sinaloa durante el Gobierno del señor general Díaz, se encuentra aun aquí. Los funcionarios maderistas se negaron hoy á admitir la autencidad de un telegrama que se decía había sido firmado por el señor E. Gayou, Vicegobernador Provisional de Sonora, ordenando fuera puesto en libertad el señor Redo.

LA LLEGADA DEL GENERAL BERNARDO REYES

(Sigue de la Primera Plana).

numeroso, salió al patio, en donde tomó el automóvil que lo condujo hacia la casa de su hijo Rodolfo.

Durante todo el trayecto fué seguido el recién llegado por el público que lo aclamaba, y que se estacionó fuera de la casa de don Rodolfo.

BIENVENIDA DEL SR. MADERO.

En nombre de don Francisco I. Madero, quien se halla ligeramente enfermo, dió la bienvenida al General Reyes el señor Juan Sánchez Azcona, á quien el General dijo que su hijo Rodolfo iría á las siete de la noche, en su representación, á corresponder su saludo al señor Madero.

EL VIAJERO HABLA AL PUEBLO.

Mientras el pueblo cubría de claveles el embanquetado de la casa, pidió al General que hablara, y él lo hizo en los siguientes términos, más ó menos:

"Ya encarnada la revolución dentro de la legalidad, y siendo mis principios los que, como ciudadano tuve

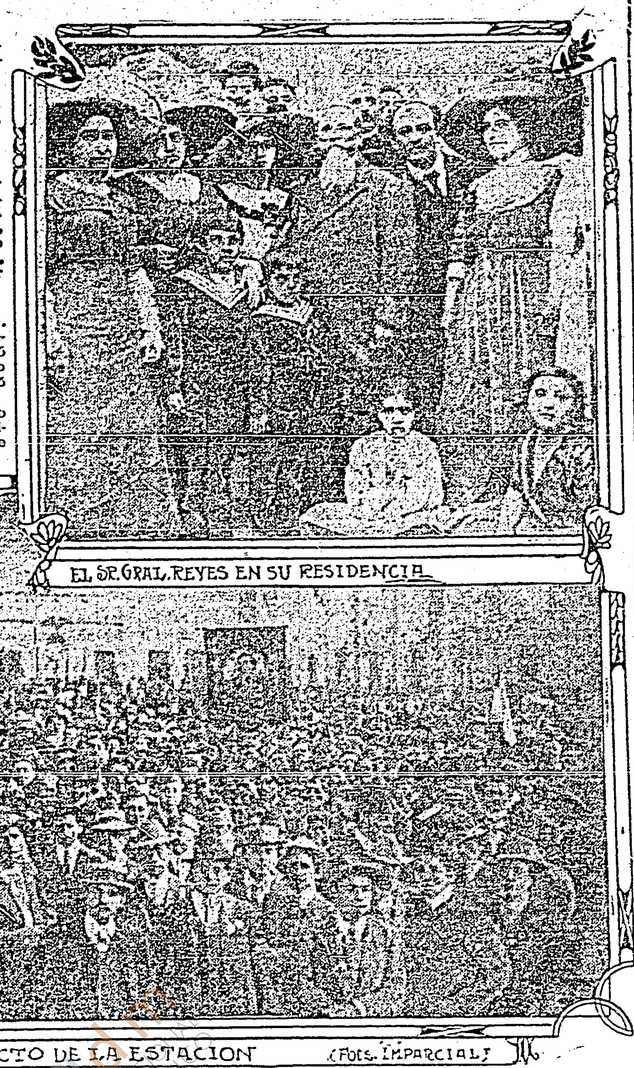

EL SR. GRAL. REYES EN SU RESIDENCIA



ASPECTO DE LA ESTACION (Fots. IMPARCIAL)

siempre, puedo francamente declarar, y lo declaro, que vengo para servir esos principios, para ayudar, en el lugar que me corresponde, á que México libre, ordenado y demócrata, llegue á la cúspide de la civilización."

Continuó diciendo el General Reyes que antes no pudo obrar con las ideas que vertía, porque, soldado durante cuarenta y cinco años, se había sacrificado siempre por sostener el salvador sistema de que el ejército no debe ser sino el servidor de la legalidad; que por eso ni de él, ni de ese ejército, debía temer nada la sociedad; que hoy la revolución era la ley, y que si ayer, como él, tantos otros soldados, reprimiendo sus anhelos, guardaron su lugar, nunca podrían desviarse de esa línea de conducta, cuando el deber iba á estar de acuerdo con el ideal.

Vivas y aplausos multiplicáronse de parte del público, que luego pidió oir hablar al Lic. don Rodolfo.

HABLA EL LIC. REYES.

El Licenciado comenzó diciendo que despedía á su padre, y continuó:

"Que si siempre ese padre suyo había querido servir al pueblo del que vino, la manifestación que le hacían en respuesta á los solemnes compromisos que estaba contrayendo, serían una razón más para que nunca faltara á ellos. Que él mismo había sido independiente toda su vida, que siempre luchó, en su posibilidad, por los mismos ideales que luchó la revolución y que tenía derecho á que el pueblo creyera que cerca de su padre, sería una garantía para que éste, como siempre, cumpliera con sus deberes, pues que llevaba su misma sangre y que jamás querría verla manchada por el perjurio. Que aquel soldado, encadenado por un deber sin el cual el ejército es una vil chusma, y no una garantía de la ley, hizo muy bien en sacrificar sus anhelos ante sus deberes de disciplina, y para evitar el precedente de los cuartelazos, y los ciudadanos civiles que como último recurso, ultrajados como él y su padre, fueron á la revolución, también hicieron bien, pues que él mismo, Y LO SABIAN LOS JEFES DE LA REVOLUCION, si no hubiera debido ser ante todo un hijo respetuoso de su padre y ligado en cierto modo á sus deberes, hubiera defendido con las armas en la mano y como civil que es, los principios que ha predicado en la cátedra y en la tribuna.

Acabó vitoreando al pueblo libre dentro del orden y á la revolución triunfante cumpliendo sus promesas, al benemérito ejército sacrificándose á sus deberes y al progreso logrado dentro de la libertad y de la ley."

Nuevos aplausos se dejaron oír, y el pueblo insistió en que volviera á tomar la palabra el General Reyes, quien saliendo al balcón, dijo: "La Revolución hoy encarnada en la legalidad, mediante su caudillo el señor Madero y el ejército, defensor de esa legalidad y representado por un divisionario, aseguraban al pueblo su unión para la felicidad de la República."

Volvió el grupo á aplaudir y largo rato permaneció bajo los balcones de la casa del Lic. Reyes, que estuvo llena de visitantes toda la tarde y parte de la noche.

TELEGRAMAS DE FELICITACION.

De todas partes de la República, se recibieron ayer numerosos telegramas en casa del señor Subsecretario de Justicia, felicitándolo, así como á su señor padre, por haber regresado á la patria.

INDICADOR

FERROCARRILES

Nota de la Vicepresidencia de las Líneas Nacionales.

Actualmente todos los trenes están en servicio, con excepción del que corre en el tramo de Torreón á Saltillo y el de Iguala á Balsas.

CENTRAL MEXICANO.— (ESTACION BUENAVISTA

Tren directo entre México y El Paso, sale 7.45 a. m., y llega 8 p. m.
Local directo entre México y Guadalajara, sale 7 p. m. y llega 6.20 p. m.
Tren á Pachuca y Tulancingo, sale 7.45 a. m. y llega 6.40 p. m.
Otro tren á Pachuca, sale 5.10 y llega 9.30 p. m.
Tren á Iguala, sale 7.30 a. m. y llega 8.30 p. m.

NACIONAL DE MEXICO.—(Estación Colonia.)

Tren de Laredo, sale 7.20 y llega 8 p. m.
Tren de Toluca, Morelia y Uruápam, sale 7.15 a. m. y llega 7.05 p. m.
Otro tren á Toluca, sale 4.15 p. m. y llega 9.55 a. m.
Domingos, tren especial á Toluca, sale 8 a. m. y llega 8.15 p. m.

F. C. HIDALGO Y NORDESTE.—(Estación Peralvillo.)

Tren de Pachuca, sale 6.45 a. m. y llega 7 p. m. (Con transbordo en Tepa y Ventoquipa, se va por estos trenes á Tulancingo y Beristain.)

INTEROCEANICO.—Estación de San Lázaro.)

Tren nocturno entre México, Jalapa y Veracruz, sale 7.00 p. m. y llega 9.25 a. m.
Tren diario entre México, Puebla y Veracruz, sale 7.50 a. m. y llega 6.20 p. m.
Tren diario entre México y Puente de Ixtla, vía Cuautla, sale 7.30 a. m. y llega 6.10 p. m.

MEXICANO.—(Estación Buenavista.)

Tren directo diariamente entre México y Veracruz, sale 7.00 a. m. y llega 7.05 p. m.
Tren diario entre México y Puebla, sale 7.00 a. m. y llega 7.15 p. m.
Tren diario entre México y Puebla, sale 4.00 p. m. y llega 10.55 a. m.
Tren diario entre México y Pachuca, sale 7.00 a. m. y llega 7.05 p. m.
El tren entre Puebla y Oaxaca, se encuentra ya en servicio.

Diversiones Públicas

Teatro Arbeu.—Compañía de comedias. —7 p. m., La Vida Intima, Los Monigotes.—9 p. m., La Casa de García.

Teatro Colón.—Compañía de comedias. —Tanda de moda, El Noveno Mandamiento.—Noche, Perecito, Pascual Cordero.

Teatro Lírico.—Compañía de operetas. —Carceleras, Caramelo, Flat.

Teatro Principal.—Compañía de zarzuela.—El Pájaro Azul, La Manta Zamorana, México al Día, Chin Chun Chan.

Salón Rojo.— Cinematógrafo, Conciertos.

Cine Palacio.—Cinematógrafo.— Todos los días, estreno de películas.

Frontón Nacional.—Partidos de pelota y quinielas.

Notas Bursátiles

Otro día de calma y de desanimación, fué el de ayer, para las acciones bancarias é industriales, por las que no conocimos interés de ningún género.

La mayoría de los papeles cerró ofrecida y por ende en declive. Por excepción, uno ó dos valores se mantuvieron algo solicitados.

Nos impusimos de una venta de Banco de Durango á $110 1/2, y de otra muy pequeña de Expendedora de Pulques, á $59.

* * *

No anotamos mejoría ninguna en el mercado de las acciones mineras, las que á fuerza de estar poco solicitadas, estuvieron marcadamente á la baja, notándose una notable falta de compradores.

Sin duda el público continúa reservado, sin decidirse á lanzarse á especulaciones bursátiles.

Los "hechos" fueron pocos y sin importancia, á saber:
Sorpresa, á $705.
Oro Nolan, antiguas, á $420 y $415.
Atlixtac, á $105, y
Chontalpan, á $44.

LA MATANZA DE CHINOS EN TORREON

EL CELESTE IMPERIO RECLAMARA TREINTA MILLONES TRESCIENTOS MIL PESOS AL GOBIERNO DE INDEMNIZACION

Sigue de la primera plana.

presentanto de su nación para ponerlo al tanto de las pérdidas que les ha ocasionado la revolución, ó para presentarle pruebas en que pueda fundarse la reclamación de que hablamos.

—Nuestra reclamación no revistiría una gran importancia, si los chinos hubieran muerto en la refriega de una manera natural—nos dijo el Encargado de Negocios;—pero la indemnización asciende á cien mil pesos por cada uno de los que perecieron, porque fueron despedazados.

—¿Fueron despedazados?

—Sí, señor—nos dijo el diplomático.—Hubo muchos casos, la generalidad de ellos, en que á los chinos se les dió una muerte cruelísima á balazos y puñaladas, destrozando después sus cadáveres á fuerza de machetazos. Se les desprendían á golpe de machete la cabeza, los brazos, las piernas....

—Todo esto lo tengo comprobado —continuó diciéndonos,—pues ya son tres los comisionados que envío á Torreón, y todos ellos coinciden en sus informaciones. Vea usted á estos secretarios que escriben en máquina: son los que redactan el informe que presentaré en breve á la Secretaría de Relaciones con los detalles concluyentes y firmes de aquella tragedia. Por lo demás, mi reclamación estará concebida en los términos amistosos y corteses á que obligan las buenas relaciones que existen entre China y México.

—¿Y usted cree que podrá obtener la indemnización tan grande que solicita?

—Si lo creo: es una práctica arraigada entre los países civilizados, y más en este caso en que los chinos fueron muertos cruelmente y en una contienda política, sin que ellos hubieran dado motivo alguno para que se les exterminara.

—¿No opusieron resistencia á los rebeldes?

—No, señor. Los federales, al abandonar la plaza, dejaron varias cajas de cartuchos de salva, y de esto dimanó la especie de que los chinos habían entregado más, parque á las tropas del Gobierno. Los chinos observaron desde un principio una actitud neutral, habiéndose hecho la recomendación de que se clausuraran sus establecimientos en caso de algún atropello, y de que no se hiciera resistencia al empuje de los rebeldes, si éstos llegaban á hostilizarlos. El desorden lo principió el populacho, que luego fué secundado por algunos de los rebeldes, que sólo fueron sometidos hasta el momento en que el comandante de los sublevados ordenó que se reprimiera el movimiento escandaloso de la plebe. De la carnicería solamente lograron salvarse los chinos que bondadosamente fueron ocultados en algunas casas y negociaciones particulares, con peligro de quienes tal hacían.

De los informes recibidos de Torreón en la Legación china, se sabe que los establecimientos saqueados fueron los siguientes: Un Banco, el Club Reforma, cuarenta tiendas de abarrotes, siete mercerías, cuatro lavanderías, cinco restaurants, diez puestos de legumbres y veintitrés puestos de comestibles en el mercado. Además, fueron devastadas las hortalizas que los mismos chinos cultivaban en las inmediaciones de la Compañía Metalúrgica.

En la Legación se han recibido también noticias de que varios chinos han sido muertos en algunos puntos de Sonora, y saqueados sus establecimientos, y estas reclamaciones se agregarán á las que ya forman un largo expediente con motivo de los acontecimientos de Torreón.

Creemos que la Secretaría de Relaciones ha abierto ya una averiguación minuciosa sobre los sucesos de Torreón, y que sujetará sus procedimientos estrictamente á las leyes internacionales, concediendo sólo lo que en rigor de justicia deba concederse.

50,000 LIBROS

Absolutamente Gratis



Este Libro Gratis Vale $10.00 en oro á la persona que lo posée.

odo hombre debe pedir cuanto an- es un ejemplar de este maravilloso bro. Hombres que se hallan proxi- os á contraer matrimonio,—Hom- res que se hallan enfermos,—hom- res que hayan bebido con exceso, an trasnochado, y entregado á los laceres, — hombres débiles, ner- iosos, decaídos — hombres inca- aces para el trabajo, ó incapaces ara disfrutar debidamente de los laceres de esta vida. Todos estos ombres deben pedir un ejemplar e este libro gratis. Este libro ex- lica como hombres sanos aruinan u salud y su vida, como contraen nfermedades, y como pueden ser estaurados á la buena salud, ro- obustez, fuerza y vigor en un corto iempo, y á un costo muy reducido. i Ud. desea ser un hombre entre os hombres, este ibro le indica omo conse- uirlo.

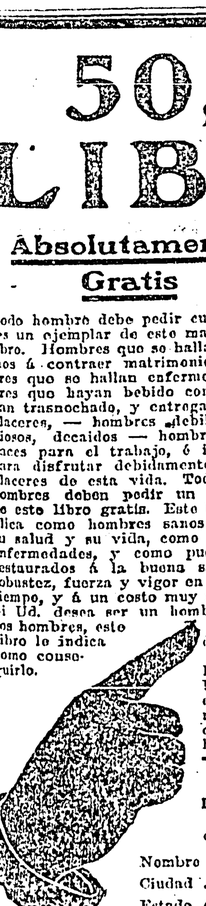



¿Se Halla Ud. entre Los Afligidos

Con Envenenamiento de la sangre, ó Sífilis, Gonorrea, Pérdida de Fuerzas, Pérdidas de Fluido Vital, Emisiones Nocturnas, Virilidad Perdida, Impotencia, Atrofia, Estrechez, Reumatismo, enfermedades Orgánicas, ó Mal de los Riñones, de la Vejiga, Del Estomago ó del Hígado?

Si Ud. tiene dolores en la espalda, carece de apetito, el Estomago agrio, Dolores de Cabeza, Ataques Biliosos, falta de sueño, se siente cansado y abatido por las mañanas, de mal humor ó irritable, Ud. debe poseer un ejemplar de este valioso libro. En él hallará Ud. explicado en frases claras y sencillas, el porque está Ud. sufriendo y como puede Ud. recuperar la salud perdida.

Millares de hombres han recuperado su perfecta salud con la ayuda de este valioso libro, Es en sí, un monumento de sabiduría y contiene precisamente aquellas cosas que todo hombre, joven ó viejo, rico ó pobre, casado ó soltero, sano ó enfermo debe de saber.

No gaste Ud. su dinero en tratamientos inutiles, hasta que haya Ud. leido este libro de principio á fin. Se ahorrará Ud. mucho dinero, y en el verá Ud. como puede Ud. convertirse en un hombre fuerte y robusto. Tenga presente que este libro es enviado absolutamente gratis. Nosotros pagamos el franqueo. En el sobre no aparece nombre medico alguno. Nadie sabrá lo que es-mas que Ud. Ponga Ud. su nombre completo, y direccion en el cupon al pie, recortelo y envienoslo por correo; nosotros haremos el resto.

ENVÍENOS ESTE CUPON GRATIS HOY.

DR. JOS. LISTER & CO., Sp. 400, 208 N. Fifth Ave., Chicago, Ill., E. U. de A.

Muy Sres. mios:—Yo estoy interesado en el Libro que ofrece Gratis y le agradeceria se sirviese enviarme por correo un ejemplar del mismo.

Nombre . . . .
Ciudad .....Calle y No.....
Estado ó Prov.....Pais.....

CREME SIMON

La Gran Marca de las Cremas de Belleza

Inventada en 1800, es la más antigua y queda superior á todas las imitaciones que su éxito ha hecho aparecer.

POLVO DE ARROZ SIMON
SIN BISMUTO
JABÓN A LA CREME SIMON

Exíjase la Marca de Fábrica
J. SIMON — PARIS

Agentes Generales: EUGENHEIM & BALARESQUE

JARABE GIBERT

Afecciones Sifilíticas
Vicios de la Sangre
LOS PRODUCTOS VERDADEROS
son prescritos por los Primeros Médicos

Exíjase las firmas Dr GIBERT y BOUTIGNY L. AUGENDRE; Sucesor de BOUTIGNY-DUHAMEL

DESCONFÍESE de las IMITACIONES.

Apartado 605 MEXICO

Fundador, Propietario y Director:
LIC. VICTORIANO AGUEROS.

Secretario de Redacción: JOSE AGUEROS
Administrador: DIONISIO GONZALEZ.

Oficinas: Tercera de Mesones 61.—Teléfonos: Ericsson 103. Mexicana 626. Apartado en el Correo 379.

Organo oficial del Congreso de Periodistas Católicos:
ORACION, ACCION Y SACRIFICIO.

EL TIEMPO

DIARIO CATOLICO

SUBSCRIPCION:

En la capital, un mes, un peso. En los Estados un bimestre, tres pesos. En el extranjero, cuatro pesos. Números sueltos del día, tres centavos. Números sueltos atrasados cinco centavos.

Publicación:

Avisos y réclames: J. Labadie Sucs. y Cía., Droguería de la Profesa. Remitidos: En la Administración de este periódico.

No se publica los domingos ni días festivos.

Año XXVIII.---Número 9183 México.--Sábado 10 de Junio de 1911 Año XXVIII.---Número 9183

NOTAS EDITORIALES

LAS RECLAMACIONES DE CHINA

De las naciones extranjeras que tienen alguna queja de México por daños causados á sus nacionales durante la pasada guerra, la que ha asumido una actitud más resuelta y parece que exige una indemnización más crecida, es el Celeste Imperio, pues según noticias, va á presentar una gran reclamación por treinta y tres millones seiscientos mil pesos, acompañada de otras exigencias. Esa cantidad es el resultado de calcular cien mil pesos por cada chino muerto—fueron 316 los occisos—y dos millones más por daños.

Dícese que en apoyo de la reclamación viene un buque de guerra ó una escuadra china á aguas de Manzanillo, y que el Encargado de Negocios de aquella nación asiática está reuniendo antecedentes y documentos para fundar sólidamente su reclamación, y espera que esa escuadra servirá para calmar la excitación que reina en la colonia china radicada en la República.

Los sucesos de Torreón se han referido de muy diversas maneras, pues mientras una versión afirma que los chinos engañados por el Comandante federal procuraron hacer una resistencia desesperada á los maderistas, y que esta resistencia fué la causa de la hecatombe, otra dice que los chinos estaban desarmados, encerrados en sus casas y dispuestos á no resistir, aún cuando sus viviendas fuesen saqueadas, pues la Cámara China de Comercio previno á sus miembros que debían adoptar una actitud enteramente pasiva. Sea de esto lo que fuere, lo cierto es que hubo gran número de chinos muertos, y que el gobierno interino de la República debe abrir una averiguación minuciosa para definir responsabilidades y para poder contestar al Ministro asiático hasta donde es procedente la cuantiosa reclamación que piensa presentar.

La tramitación de este incidente diplomático va á ser larga y laboriosa, y por lo tanto, conviene que cuanto antes se empiece la averiguación de parte de México, antes de que los chinos sobrevivientes se ausenten, los responsables puedan ponerse de acuerdo y los testigos se establezcan en diversos lugares y sea difícil encontrarlos para que den su testimonio. No somos de los que aconsejan que no se pague lo que se deba por indemnización, ni se dé una satisfacción; pero sí queremos que se pague lo justo y nada más, después de una averiguación minuciosa.

Pero ante todo, que no venga ni un solo buque de guerra del Hijo del Cielo á nuestras costas, pues esta medida resultaría de un efecto deplorable, y tal vez serviría para que se desvirtuase la investigación que se va á hacer y surgiese un incidente diplomático de carácter muy diverso de aquélla. Es cierto que según las noticias, la forma de la reclamación será bastante amistosa, y que la venida del buque ó de la escuadra, tendrá el carácter de una visita de cortesía, pero el público, que no entiende de fórmulas y sólo ve una demanda cuantiosa y exajerada y un buque con cañones, creerá que se trata de una amenaza de guerra y de una exigencia sostenida por la fuerza de los cañones y protestará contra semejante manera de reclamar.

O China se ha resuelto ensayar con México su nueva marina y demostrar al mundo que ya está capacitada para meterse en aventuras ultramarinas, como cualquier nación occidental, ó está mal aconsejada por alguna otra potencia, que trata de tirar la piedra á México, escondiendo la mano. En el primer caso, habrá que andar á tiros con los buques chinos, aunque tengamos la convicción de que serán hundidos nuestros pequeños barcos el "Guerrero" y el "Tampico;" en el segundo, China no debe prestarse á ser instrumento de los resentimientos ó de la mala voluntad de otra nación, por amiga que sea de ella, y antes debe meditar si le conviene meterse en una aventura como esta, que al parecer no ofrece peligros para la nación agresora, dada la insignificancia de nuestra marina de guerra.

Y aquí es oportuno hacer ver una vez más la falta imperdonable que cometió la pasada administración, no atendiendo como se debía, el ramo de marina. Si parecía remota una agresión de parte de alguna potencia, debió reflexionarse que esa situación no podía durar siempre y que cuando menos se pensase podían surgir complicaciones que serían de menor entidad, mientras mayores fuesen los elementos de defensa ó de ataque con que el país contase.

Sería humillante, y más que humillante, sería desastroso para nuestro crédito y nuestro prestigio en América y en Europa, que una nación considerada como atrasada, cual es China, que hasta hoy ha sido fácil presa de las demás, las cuales la han invadido cuando se les ha ocurrido, se estrenase con una nación de América, con México sobre todo, que es la más poblada de las hispano-americanas y la que más pretensiones de progreso y de prosperidad tenía. Se nos consideraría y con razón, como el pueblo más atrasado del continente de Colón, y seríamos clasificados como inferiores á cualquiera de las pequeñas nacionalidades centro y sur-americanas que habrán tenido muchos dificultades con Europa; pero que hasta hoy no ha sufrido ninguna humillación de parte de un pueblo asiático.

Evítese, por lo tanto, la venida de ese buque ó de esa escuadra, ya que hasta hoy solo nos han venido del Extremo Oriente naves conduciendo embajadores ó enviados, trayendo felicitaciones y muestras de la amistad que nos profesaban los lejanos pueblos de aquella remota parte del mundo. Se dará la satisfacción debida, pues con ella no hay desdoro y se pagará lo debido; pero sin amenazas ni coacciones de ningún género.

EL DESARME DE LOS INSURRECTOS

La cuestión más urgente á que tiene que atender el gobierno interino, es la del rápido desarme del ejército de la revolución, tanto porque ese ejército ya no tiene razón de ser y cuesta su sostenimiento buenas sumas, cuanto porque es conveniente evitar choques y fricciones que ya empiezan á producirse.

Si los ejércitos sometidos á la más estricta disciplina se fastidian cuando están de guarnición y necesitan cambiar de residencia con alguna frecuencia, con mayor razón las tropas voluntarias y no sometidas del todo á la ordenanza militar, satisfechas además de su triunfo, no deben permanecer mucho tiempo acantonadas, ya sea en el campo ó en las ciudades.

La revolución ha triunfado en todas partes, y de los doce Estados que pedía, como garantías durante las negociaciones de paz, tiene ya los veintisiete de la Federación; el ejército federal no es peligroso, si se le distribuye convenientemente, y todo temor debe desvanecerse, si se sabe seleccionar bien el futuro ejército rural formado con elementos del revolucionario.

Empréndase, pues, la obra inmediatamente para que ni las exigencias de los vencedores tengan tiempo de crecer y lleguen á ser intolerables, ni para que el entusiasmo de ellos se acabe, dando lugar á la reflexión y al deseo de abultar unos servicios que son meritorios; pero que mañana podrían convertirse en extraordinarios. Hay hoy muchos hombres que sienten la necesidad de regresar á sus hogares y de dedicarse á sus habituales ocupaciones, cuidando de sus intereses grandes ó pequeños; esos mismos hombres mañana pueden cambiar de opinión, ó al ver el menoscabo que con la ausencia sufren sus intereses, se decidan á adoptar la carrera de las armas como la única que les ofrece porvenir ó alguna compensación; y entonces se resistirían á abandonar el fusil.

Además, el gasto que se está haciendo es grande, y como la federación lo reporta íntegro porque los Erarios de los Estados están desorganizados y exhaustos, se abrirá una gran brecha en las existencias de las arcas federales, brecha que puede ser de fatales consecuencias, ahora que todos los ramos de ingresos se resienten y se resentirán por muchos meses de los trastornos naturales que en la situación económica de un país ocasion toda revolución.

Precisa por lo tanto que el gobierno dedique al asunto una atención preferente y que no lo deje de la mano, sino hasta que esté completamente resuelto, tanto para que los soldados del maderismo reciban el premio de su conducta, como para que la revolución cumpla con sus promesas. Por fortuna, éste no fué muy dilatada ni muy costosa, pues aparte de los pronunciados de Chihuahua, que permanecieron armados más de medio año, los demás puntos sólo cuentan con cuatro, tres, dos meses y algunos apenas un mes sirvieron á la causa de la revolución, sin que por ésto querramos decir que los servicios de éstos últimos carecieron de importancia, pues precisamente la multitud de movimientos habidos en los últimos meses, fué la que determinó la rápida caída de la administración pasada y el completo triunfo de la causa maderista.

Recuérdese lo que pasó en Cuba: como no se procedió inmediatamente á aquilatar méritos y á distribuir recompensas, las exigencias del ejército libertador fueron creciendo inmoderadamente, se inventaron nombres de soldados y servicios, y se llegó á pedir como recompensa una cantidad fabulosa, que de haberse concedido, habría echado una fuerte carga sobre el erario cubano. Aquí no sucedería lo mismo, pues no habrá tiempo de que abulten las listas ni de que se suplanten nombres ó méritos; pero sí puede suceder algo semejante á lo que ocurrió en la Antilla, cuando empezó la impaciencia del ejército al ver que no era prontamente recompensado.

Un régimen militar no será tolerado ni un momento, dice el Lic. Rodolfo Reyes

Preguntado el Lic. don Rodolfo Reyes á bordo del tren que lo conducía á la capital acerca de si el General Reyes sería candidato á la Presidencia, contestó:

"Mi padre podrá tomar una decisión sobre este particular hasta que perciba los deseos de la mayoría de la Nación, lo cual respetará de manera incondicional."

El General Reyes está completamente de acuerdo con el principio antirreeleccionista, así como con los otros principios que proclamó la revolución.

"Las ideas de mi padre, manifestó el Lic. Reyes, en cuanto á la reorganización del ejército, son bien conocidas desde que desempeñó el Ministerio de la Guerra. Ha perfeccionado sus conocimientos en esta materia con los estudios hechos de los ejércitos de Europa, y esos estudios lo han afirmado más en el deseo de convertir al ejército mexicano en una institución popular y democrática, introduciendo el sistema de servicio obligatorio. Su ideal supremo es que México disponga de un ejército que llene todas las exigencias para la defensa nacional, en cualquier conflicto que pudiera surgir, y en esta virtud considera que no pocos elementos del ejército revolucionario pueden utilizarse para robustecer el federal."

"Respecto á la candidatura de mi padre á la Presidencia de la República, repito que es un caso remoto, y sólo puedo admitirlo porque está conforme con las prácticas democráticas. En tal concepto, puedo decir que no se concibe que alguien pensara en establecer un régimen militar que ninguno de nosotros toleraría ni un momento. Una cosa es ser soldado, y otra ser partidario del militarismo."

—¿Qué impresión trae el General Reyes de su misión en Europa? se le preguntó al licenciado.

—Naturalmente, mi padre admiró la sabiduría y esperiencia de las naciones europeas, lo que les da tan gran ventaja. Por otra parte, no pasaron inadvertidos para él los defectos de esas naciones, y mayor convicción tiene ahora en sus ideas acerca del porvenir de la América Latina y del gran destino que espera á México como centinela de esta raza, con tal de que nuestra nación comprenda y realice los ideales de una ordenada libertad, y por modo definitivo se haga acreedora al respeto del mundo. Mi padre viene muy satisfecho de las cortesías de que fué objeto de parte de altos jefes y oficiales del Ejército francés, y nunca olvidará la generosidad con que lo trataron las autoridades del Gobierno y militares de España é Italia.

"También se muestra mi padre muy complacido por la audiencia que le concedió el Santo Padre. Antes de solicitarla, hizo conocer sus profundas convicciones liberales, manifestando al mismo tiempo su respeto absoluto por las creencias de los demás, y en particular por las de la fe católica, profesada por casi todo nuestro país. A pesar de saber esto, el Pontífice le recibió con toda bondad y demostró el mayor interés amistoso hacia México."

Las demandas de China

El Encargado de Negocios de China, señor Shung Ai-Sune, ha dicho que tiene ya los detalles de la matanza de chinos ocurrida en Torreón, cuando los federales abandonaron la ciudad, agregando lo siguiente:

"Además de la pérdida de propiedades, que llega á dos millones de pesos, la indemnización por la pérdida de tantas vidas sería como es natural muy grande, si se reclamase conforme á las prácticas corrientes; pero á causa de la manera con que fueron muertos mis compatriotas, el reclamo será extraordinario, y la indemnización tiene que ser mucho mayor aún."

"Como soy amigo del Gobierno de México y de la causa revolucionaria, no he dado á conocer al mundo todos los detalles de la manera horrible con que mis paisanos fueron muertos, sino que primero presentaré el caso al Gobierno, á fin de ver si está dispuesto á arreglarlo de acuerdo con las demandas de mi Gobierno, que se siente ultrajado, como es natural, con el asesinato."

Aunque no hay confirmación oficial, se asegura que vendrá un acorazado chino á las aguas mexicanas; que trae comisionados para que hagan investigaciones sobre el trato dado á los chinos y procuren pacificar á los hijos del Celeste Imperio que haya en la República.

Las instrucciones que recibió el Encargado de Negocios señor Ai-Sune, comprenden:

Art. 1. Pedir la explicación que se debe á China por haber hecho fuego los revolucionarios á la bandera nacional de China, en Torreón.

Art. 2. Que se auxilie á las familias de los que perecieron en la República Mexicana, víctimas de la revolución.

Art. 3. Que se indemnice á los chinos de las pérdidas sufridas en sus propiedades.

Art. 4. Que se castigue á los culpables de la matanza de chinos habida en Torreón y otras partes de la República.

Art. 5. Que se les otorguen las garantías que concede la Constitución de la misma República, protegiéndoles su vida y propiedades eficazmente.

El Lic. don Victoriano Salado Alvarez, Subsecretario de Relaciones Exteriores, manifestó anoche que el Encargado de Negocios de China había formulado una protesta contra el asesinato de 303 chinos en Torreón, y pedido indemnización por las pérdias de vidas y propiedades; pero que no determinaba la cantidad del reclamo.

Agregó el Lic. Salado Alvarez que nada sabía oficialmente sobre el envío de un buque de guerra de China á nuestros puertos.

El Gobierno no ha recibido aún informes oficiales de Torreón sobre el asunto.

En una entrevista que publica un periódico de hoy, dice éste que el Encargado de Negocios de China le declaró que la indemnización pedida ascendía á cien mil pesos por cada uno de los chinos que fueron muertos, pues se "les dió una muerte cruel, á balazos y puñaladas, destrozando después sus cadáveres á fuerza de machetazos."

* * *

Guaymas, Sonora, 9 de Junio.—Una multitud asaltó varios establecimientos de comercio chino, robándolos y pegándoles fuego. No se sabe si murió en el asalto algún miembro de la Colonia china.

Las comunicaciones telegráficas se hallan interrumpidas.

La nueva cerveza SATURNO de Monterrey, no causa biliosidad; perfectamente madura.

"El Tiempo" vale 3 centavos. 8 páginas

LLEGO AYER A LA CAPITAL EL GENERAL DIVISIONARIO DON BERNARDO REYES

MADERISTAS Y REYISTAS LO RECIBIERON EN LA ESTACION

El general don Bernardo Reyes, uno de los divisionarios del ejército que mayor prestigio ha alcanzado por el grado de su ilustración, el que generalmente no habían llegado á obtener hasta hoy los militares mexicanos, y por sus conocimientos en materia de guerra, arribó ayer á la capital, de la que salió hace dos años aproximadamente, con motivo de los primeros síntomas de la efervescencia política, que más tarde conmoviera al país.

En aquella época dominaba la situación un grupo que consentía que nadie ni nada brillara más que él, por más que el suyo era el brillo de los fuegos fátuos, y como el general Reyes tenía entonces gran prestigio político, que le dió rápida popularidad, el grupo dominante puso en juego su política de desprestigio para los demás, y obtuvo que el general Díaz alejara al general Reyes, dándole una comisión, importante por cierto, en el extranjero. El general Reyes no quiso echar sobre sus hombros la responsabilidad del conflicto que se cernía desde entonces sobre su patria, y aceptó el encargo que le diera el gobierno, aun á costa de exponer la popularidad y prestigio adquiridos: fué, pues, á Europa, á estudiar los sistemas de reclutamiento y los ejércitos en general, con el objeto de reorganizar, de conformidad con los estudios y observaciones que hiciera allá, el ejército nacional.

Esta conducta del general Reyes fué juzgada, en aquella época, desfavorablemente: se le tachó de debilidad; hoy que regresa el ausente, pretende demostrar qu fué abnegación y estricto cumplimiento del deber su retirada de entonces.

El público aún comenta en diferentes sentidos la salida del país, y también el regreso del general Reyes.

Los compromisos que, se dice, contrajo en París el señor Reyes, con el exsecretario de Hacienda Limantour, jefe del grupo que dominó durante diecisiete años, en México, inspiran ciertos recelos: hay quienes creen que el señor Reyes podría trabajar por restituir en el poder á la administración pasada, con todos sus hombres y sistema.

Quien esto escribe es un repórter viejo que ha aprendido, en su larga carrera, á estereotipar en su periódico todas las observaciones, apreciaciones, opiniones y diceres que recoge por esas calles de Dios. Nada hay, pues, en las anteriores líneas, de su propia cosecha; todo lo escrito es lo que se dice por allí.

QUE VIENE, QUE NO VIENE

Poco antes de que el pueblo se levantara en armas contra la dictadura del general Díaz, y ya en pleno período de candencia política, fué anunciado el regreso del general Reyes en diferentes ocasiones, ya por agencias extranjeras de noticias, ya por la prensa nacional; pero el anuncio de los periódicos de la mañana era casi siempre rectificado por las ediciones de la tarde, ó viceversa: "o viene el general Reyes", se decía cinco ó seis horas después de haber sido anunciado su regreso con grandes caracteres já la cabeza, y así transcurrieron los días, las semanas y los meses, hasta que, triunfante al fin la revolución, fué anunciada oficialmente la vuelta al país del general Reyes.

Durante el período de rectificaciones, el público se dió gusto comentando á su sabor el hoy anunciado, y mañana desmentido regreso del señor Reyes, y como tanto se dió en qué pensar con ese ir y venir del nombre del divisionario, se acumularon en el ánimo público temores, sobresaltos yq dudas respecto del general Reyes, cuyo origen eran las versiones, fundadas ó no, de los convenios Reyes-Limantour, efectuados en París durante la estancia de los dos exsecretarios de Estado en la capital francesa.

Esta falta de confianza subsiste aún y por esto es que el regreso del general Reyes ha sido acogido con reserva.

Esta es la observación reporteril cosechada en la calle.

Más aún se dice: ya dentro del territorio nacional el general Reyes, fué detenido en Veracruz durante dos ó tres días, y todavía en Orizaba hizo escala. ¿A qué se debe esto? Así pregunta todo mundo y nadie contesta, y si alguien lo hace es para decir una majadería: por ejemplo, se pretende que el señor Reyes ha venido conteniendo su avance hacia la capital, en espera de órdenes, no del gobierno de de la Barra, sino de personas del exterior. Sería inadmisible ésto, pero se dice.

LOS REYISTAS VAN AL ENCUENTRO DEL GENERAL.

Ya lo hemos dicho: un grupo de reyistas salió de la capital el día anterior al del arribo del señor Reyes, con objeto de encontrarlo en el camino y darle la bienvenida. Los reyistas que fueron regresaron en el tren especial en el que hizo el viaje el jefe de ellos.

Los reyistas hicieron fijar en las esquinas de la ciudad carteles impresos á tinta roja, anunciando en ellos el arribo del general. Se decía que el tren llegaría á las tres y media; pero no fué así: llegó una hora más tarde.

EN LA ESTACION

A las tres de la tarde la estación del Ferrocarril Mexicano estaba henchida de pueblo. Un grupo de seiscientos, poco más ó menos, maderistas, se agitaban en los andenes vitoreando al jefe de la revolución. En las banquetas había grupos de personas de la clase media, y otros de conocidos reyistas.

Poco á poco aumentó la concurrencia; á las cuatro era difícil transitar por el interior de la estación, y en el exterior no se podía dar tampoco un paso.

Los maderistas habían reforzado también su grupo, y continuaban vitoreando á Madero.

EL GOBERNADOR DEL DISTRITO ACLAMADO

No había gendarmes en la estación; algunos soldados revolucionarios hacían la vigilancia; pero no tuvieron que intervenir para nada, en las demostraciones, que fueron, es verdad, vehementes, pero ordenadas, sin escándalo, sin excesos. No cabe duda, el pueblo de México había sido calumniado; no es verdad lo que se decía de él, que fuera irreducible. El exjefe de la policía de á pie faltaba á la verdad cuando daba parte, casi á diario, asegurando que el pueblo necesitaba de caballazos y palos, para entrar al orden. Castro lo hacía porque era Castro, y por ser Castro fué destituido ayer mismo.

Ayer observamos que el señor gobernador del Distrito y el señor inspector general de policía, solos, sin un gendarme, mantuvieron el orden, que no se alteró ni por un momento. El señor García Granados fué aclamado por el pueblo; los maderistas lo vitorearon y él accedió á la súplica de los fotógrafos de prensa, dejándose retratar en el centro de un grupo de pueblo.

No hubo, pues, caballazos, ni machetazo limpio, á la Castro.

Los soldados revolucionarios guardaron una actitud espectante y discreta, sus oficiales son correctos é incapaces de ordenar que el pueblo sea apaleado.

SEISCIENTOS MADERISTAS

El elemento maderista superaba en

(Sigue en la 2a. plana.)

La última palabra en el asunto L. Hurtado Espinosa y Cía.

Publicamos á continuación una carta del señor Lic. Ramón Prida sobre el asunto L. Hurtado Espinosa y Cía., que consideramos como la última palabra, por lo que EL TIEMPO no volverá á ocuparse en sus columnas de este negocio, por estar terminado enteramente á favor de la casa L. Hurtado Espinosa y Cía. el asunto sensacional que provocó el Lic. Bravo Betancourt.

He aquí la carta del señor Lic. Prida:

"México, 8 de Junio de 1911.

Señor Lic. don Trinidad Sánchez Santos, Director de "El País."—Presente.

Estimado señor:

En el periódico que usted, publicó el día de ayer el licenciado Ignacio Bravo Betancourt un remitido, que amplía en EL TIEMPO de hoy, insertando dos cartas mías, con las cuales pretende hacer creer al público que ha ganado un asunto que, por lo contrario, ha perdido en todas las instancias.

Es cierto que el señor Bravo Betancourt ganó ante la Suprema Corte de Justicia un amparo contra el fallo de la Tercera Sala del Tribunal Superior del Distrito, que declaró no procedía la vía mercantil, en un juicio iniciado por el repetido letrado contra la casa "La Colmena," de esta ciudad, por gratificaciones que concedió el jefe de dicha casa á un antiguo empleado, emparentado con él. El origen del asunto, no es, pues, servicios prestados, ni sueldos ganados, sino una donación hecha por un hermano á otro hermano: este hecho motivó un juicio, una apelación y un amparo, esto último es lo único que ha ganado el señor Bravo Betancourt: juicio y apelación en los que yo no intervine.

Este amparo, sin embargo, sirve al señor Bravo Betancourt para decir que la Corte condenó á los señores L. Hurtado Espinosa y Compañía, desconociendo así públicamente y bajo su firma de letrado, los efectos de una sentencia de amparo, que los más ignorantes en derecho saben que no absuelve ni condena, sino simplemente declara constitucional ó inconstitucional un fallo de los tribunales ordinarios, haciendo que las cosas vuelvan á juzgarse de acuerdo con la resolución de la Corte. La única cuestión ganada hasta hoy por el señor Bravo Betancourt, en los diversos pleitos que ha entablado contra la repetida casa Hurtado Espinosa, ha sido que se declare que el juicio iniciado ante el Juez segundo de lo Civil, debe seguirse en la vía mercantil. Dicha sentencia no resuelve, pues, en definitiva, nada, ni prejuzga las cuestiones que en el curso del juicio puedan suscitarse, ni menos condena á la casa demandada. Ella, sin embargo, sirve para armar un escándalo magno, para celebrar el triunfo, y antes de seguir adelante debo hacer notar el contraste entre la conducta seguida por el señor Bravo y la seguida por la casa Hurtado Espinosa, que habiendo ganado ante el Juez 5o. de Instrucción, ante la 4a. Sala del Tribunal Superior, y ante la 1a. Sala, el negocio principal, no dijo nada por los periódicos. Aún más: nada dijo en este mismo asunto cuando obtuvo sentencia favorable, ante la Tercera Sala del Tribunal y ante el señor Juez primero de Distrito.

Pero este juicio mercantil, que versa sobre el pago de unas donaciones hechas por don Leopoldo Hurtado, es totalmente distinto del que ante el Juez 5o. de Instrucción inició el licenciado Bravo Betancourt, y con el cual quiere se confunda juicio que, repito, concluyó con la sentencia de la Sala de Casación, que desconoció la sabiduría del licenciado Bravo Betancourt al declarar que el recurso había sido mal interpuesto.

Fallado el amparo y declarado por la Corte que debía seguirse el juicio de la do-

(Sigue en la 8a. pala.)

EL COMBUSTIBLE MEJOR PARA MEXICO ES EL:
GAS.
Pase de la cocina una ciencia exacta
Mide el calor con la mayor y más fiel regularidad
Atentamente le invitamos á que pase á ver nuestro surtido
CIA. MEXICANA DE GAS NACIONAL, S. A.
Calle Tacuba, 6 Tels. Mex. 1745 Ericsson 3101

EL IMPARCIAL

DIARIO INDEPENDIENTE

SE ALQUILAN PIANOS
EN MUY BUEN ESTADO.
PRECIOS COMODOS
ENRIQUE MUNQUIA.
REPERTORIO Y ALMACEN DE PIANOS.
Ave. Bolívar, 14 y 15 *México, D. F.*

Tomo XXX.—Núm. 6,278

Para la publicación de anuncios y reclames, dirigirse á S. Y G. Goetschel, Av. 16 de Septiembre 12, sus agentes en Europa La Société Mutuelle de Publicité 16 rue de Rougement—Paris (8e.)

México, D. F.—Sábado 10 de Junio de 1911.

SUSCRIPCIONES:
Por un año.....$ 12.00
Por seis meses..... 6.00
Por tres meses..... 3.00

8 PAGINAS, VALEN 2 CVOS.

DE VENTANILLA A VENTANILLA SE SALUDARON

¡BUENA SUERTE! ¡RE DEJADO A UD. ALLI LA SILLA!-GRITO EL COR. AHUMADA AL NUEVO GOBERNADOR DE CHIHUAHUA

P. A. para EL IMPARCIAL.

EL PASO, Texas, Junio 9.—El señor D. Miguel Ahumada, ex gobernador de Chihuahua y uno de los políticos mexicanos más prominentes durante la administración del señor General Díaz, llegó aquí esta noche. Durante su viaje á la frontera de los Estados Unidos, el señor Ahumada conferenció desde la ventanilla del carro en que viajaba con el señor Abraham González, quien en otro tren se dirigía á Chihuahua para tomar posesión del puesto que ha dejado vacante el señor Ahumada.

"Buena suerte," gritó el señor Ahumada al hallarse frente á Don Abraham González. "He dejado á usted allí la silla; todo está tranquilo y en paz. Mis mejores deseos son que su administración se vea coronada por el éxito."

"Muchas gracias por su bondad, contestó el señor González, yo también deseo á usted un buen viaje."

En seguida los convoyes en que viajaban el gobernador provisional y el ex-gobernador se pusieron en marcha, separándose así los señores Ahumada y González.

El señor Ahumada ha estado por mucho tiempo en los Estados Unidos, y debido á la popularidad de que gozaba entre americanos y mexicanos, fué designado por el señor Presidente Díaz para substituir al Gobernador Terrazas, de Chihuahua.

"No creo que ocurran nuevas agitaciones en México—dijo el señor Ahumada al llegar aquí,—pues todos se encuentran ahora trabajando por el bienestar del país. De aquí me dirigiré á San Luis Potosí, pues deseo vivir en mi patria. Dentro de pocos días, cerca de dos mil soldados federales saldrán probablemente de Chihuahua para dirigirse á la Baja California, pudiendo entonces permitirse también el regreso de los rebeldes que se encuentran en los Estados Unidos."

EL SR. GRAL. DIAZ RECIBE NOTICIA DEL TEMBLOR

A MIL MILLAS AL ORIENTE DEL CABO HATTERAS SE LA COMUNICO LA TELEGRAFIA SIN HILOS

P. A. para EL IMPARCIAL.

A BORDO DEL "IPIRANGA," NUEVA YORK, Junio 9.—Mientras el vapor se encontraba anoche como á mil millas al Oriente del Cabo Hatteras, el señor general don Porfirio Díaz recibió por telegrafía sin hilos, la noticia del temblor que se registró en México y también de la llegada del señor Madero á la capital.

Toda la noche el barco se mantuvo en comunicación con la estación de telegrafía sin hilos de Atlantic City, y el ex-Presidente de México no se retiró á la hora que acostumbra, sino hasta mucho después de la media noche, á fin de poder recibir noticias de los acontecimientos de su país.

El telégrafo sin hilos estuvo funcionando admirablemente. Después de los cortos boletines sobre el temblor y de la noticia de que probablemente el número de los muertos llegaría á ciento cincuenta ó más, se recibió una relación de la recepción que se hizo al señor Madero en la capital. Como los aparatos seguían funcionando perfectamente, el telegrafista de Atlantic City comunicó más detalles y algunos recortes de periódicos y comentarios acerca de la situación de México.

El señor general Díaz leyó todos estos informes con atención. Manifestó gran pesar al conocer el desastre ocasionado por el temblor y expresó el deseo de que se hiciera saber al pueblo de México que lamentaba lo ocurrido. Dijo que esperaba que no serían tan numerosas, como se afirmaba, las desgracias ocurridas.

El general Díaz ha tenido un buen viaje y declara que se siente mucho mejor de salud. En todo el trayecto, el tiempo ha sido magnífico.

EL VIAJE DEL SR. LIMANTOUR

P. A. para EL IMPARCIAL.

TORONTO, Junio 9.—El ex Ministro de Hacienda de México, señor don José Yves Limantour, y otras diez personas, pasaron hoy por esta ciudad rumbo á Montreal, en donde se embarcarán para Europa. para asistir á los festejos de la coronación de Jorge V.

HOY SE DARA UN BANQUETE AL SR. DE LA BARRA

CON ESA FIESTA LO FELICITAN SUS CONDISCIPULOS POR SU ELEVACION A LA PRESIDENCIA INTERINA DE LA REPUBLICA

A la una de la tarde de hoy, una comisión formada por los señores licenciados Pedro S. Azuar, Agustín Anzorena y A. Ramos Pedrueza, se acercará al señor Presidente de la República, Lic. don Francisco León de la Barra, para conducirlo al lugar donde lo esperan todos los señores abogados que le ofrecerán una comida.

El objeto de esta reunión es felicitar al antiguo compañero de escuela, por haber llegado á la Primera Magistratura de la República.

El Lic. Antonio Garrido, encargado en unión del señor Lic. Joaquín Clausel del adorno del salón, han logrado que sea éste exquisito. Se escogió en primer lugar una de las viejas y amplias salas de la que fué Escuela de Jurisprudencia.

Como detalle del adorno, una de las paredes que vió pasar á una generación de estudiantes, ostenta los retratos de los más ilustres maestros del plantel, los licenciados Ignacio Mariscal, Justino Fernández, Luis Méndez, Simeón Arteaga, José María del Castro, Luis Velázquez, Miguel Macedo y Antonio Tagle.

Divide en dos esta hilera de retratos, un cuadro del gran pintor español Sorolla, y sobre de éste un paisaje de Gerardo Murillo pone la nota luminosa del Popocatepetl.

En el fondo de la sala en una pirámide de laureles, armaurias, naranjas y margaritas, se ven cuarenta escudos de fusiles, esferas armilares, terráqueas, telescopios, espejos ustorios, y toroña todo el conjunto un busto en bronce de la Patria.

Los colores nacionales de una bandera antigua caen en las sinuosidades de la verde pirámide, constelada de oros y bronces.

Pedestales y jedras tapizan los guardapolvos del vasto salón y se ve en el lado opuesto al descrito, un escudo de México, pintado bellamente por Clausel, que se destaca en un fondo de verdura.

La mesa está adornada ricamente.

Tal es el salón donde hoy se efectuará la brillante fiesta ofrecida por los señores condiscípulos del hoy Presidente de la República.

LA LLEGADA DEL GENERAL BERNARDO REYES

SUS DECLARACIONES AL PUEBLO DE MEXICO

Una Entusiasta Multitud Esperaba al Viajero

El Andén Quedó Sembrado de Claveles Rojos



EL SR. GRAL. REYES RECIBIENDO LOS SALUDOS DE LOS MANIFESTANTES.
(Fot. Imparcial)

A las cuatro y minutos de la tarde de ayer llegó á esta capital el General Divisionario Bernardo Reyes, tras de haber desempeñado en el Viejo Mundo, durante cerca de dos años, el estudio de los organizaciones de los ejércitos europeos, misión que le encomendó el Gobierno del señor General Díaz.

Significativas fueron las manifestaciones de simpatía que hubo durante su viaje de Orizaba á ésta, como en la estación del Central y en la casa de su hijo, don Rodolfo, fué objeto de parte del público metropolitano el señor General Reyes. El andén de la estación estaba pleno de gente en todas las clases sociales: los trajes y tocados femeninos y las solapas de los caballeros, lucían la nota roja de los claveles recién salidos, y aquí y allá, los uniformes militares llenos de "vistas" y relieves prestaban más animación al conjunto. En el patio de la estación y tendidas á lo largo de la calle, numerosos automóviles y coches esperaban al viajero.

LA VALLA DE HONOR.

El comité organizador de la recepción dispuso que desde la orilla del embarcadero del andén, hasta Ixtacalco, se tendiera una valla hasta los cuerpos de policía. Esta valla la formaban señoras, señoritas y un grupo de particulares y militares de graduación. Las señoritas llevaban pequeños ramilletes de claveles que arrojarían al paso del recién llegado. Allí vimos á las señoras Cadena y María, Madrid de Madrid, Martínez de Gutiérrez y á las señoritas Madrigal, Sánchez Rivera, Arellano, Madrid, González, Rivaroll, Martínez, Ramírez y otras cuyos nombres no nos fué posible recoger. Entre los jefes militares estaban los Generales Maass, Gil, Blázquez, Huerta y los Coroneles Morgán Ruelas y otros de menor graduación y de todas armas.

Los miembros de la comisión organizadora fueron los señores Dr. Manuel Espinosa de los Monteros, Rafael Rendón Estrada, Manuel Morales, Miguel Mellón, Carlos M. Rocha, Andrés Padilla, Federico Rocha, Ignacio Contreras, Miguel Mungía y Carlos Garza Margán. Todos llevaban en la solapa distintivos especiales, consistentes en botones con retratos del General Reyes.

EL SR. GOBERNADOR HABLA AL PUEBLO.

En el andén se advertía un orden completo media hora antes de que llegara el tren esperado, pero de pronto un grupo de gente, compuesto de treinta ó cuarenta individuos, intentó provocar un desorden general, recorriendo el andén, atropellando y atropellando y lanzando ¡vivas á Madero!

Así las cosas, presentóse en el lugar el señor Gobernador del Distrito, Ing. Alberto García Granados; colocóse en el centro del grupo desordenado, hecho que valió aplausos, y habló breves instantes. Dijo á los perturbadores del orden el señor Gobernador, que debían despues su actitud inmoderada; que el público estaba en espera de un militar acreditado, que venía á colaborar en la obra empezada del restablecimiento de la Patria, y que el señor General Reyes merecía aplausos por su actitud de leal y de patriota.

Sólo por un momento se calmó el grupo de desordenados; después continuó lanzando gritos, pero nadie los secundó, pues todo el resto del público —varios millares—guardó compostura. Minutos antes de la llegada del tren, se repartieron unas hojas que decían lo siguiente:

Paz, paz. Viva el patriota General de División Bernardo Reyes.

¡Tu Patria te reclama y te espera! ¡Bien venido sea! México, Junio de 1911, y que estaban calzadas con los siguientes nombres: Riv o Vidal—Carlos Suárez—Manuel Prieto—Juan Aceves—Diego Ruiz—Jorge Pérez.

LLEGADA DEL GRAL. REYES.

A la hora que llevamos dicha, llegó al andén el convoy especial que conducía al General Reyes, quien desde la barandilla trasera del último coche venía saludando á la multitud que lo aclamaba. El viajero vestía traje de viaje, color gris claro, y advirtiendo que el convoy no podría entrar hasta el tope del andén sin poner en peligro á la multitud, pidió al conductor que diera orden de que se detuviera el tren, quedando allí á la mitad del cobertizo. Desde luego, una lluvia de claveles rojos fué arrojada sobre el viajero, que tendía la mano en todas direcciones, hacia las muchas que le tendía el público.

Acompañaban al señor General sus hijos Rodolfo y Alfonso, y Miguel Quiroga, David Reyes Retana, Diputado Aurelio Cadena y Martín, Lic. Hinojosa, Director de "El Diario," de Veracruz; el Lic. Leobardo Bernal, el representante de la Segunda Reserva, señor Arnulfo Martínez y otros muchos más, entre los que no nos sería dable recordar.

Desde el momento en que el General Reyes descendió del vagón, hasta llegar al andén, transcurrió un lapso de tiempo bastante largo, pues fué preciso que el viajero estrechara la mano de todos los jefes insurgentes tapia y Gaviria, quienes á más acompañados del estudiante de minería Enrique Estrada, que se lanzó á la revuelta, y varios tenientes revolucionarios, que venían prestando escolta al viajero, con las cananas cruzadas de balas y sendas carabinas en la bandolera.

Casi en brazos de la multitud descendió el señor General Reyes, entre nutridos aplausos y ¡vivas! á duras penas salió del andén rodeado de sus acompañantes y seguido de un público

(Sigue en la Séptima Plana Col 4a.)

LA MATANZA DE CHINOS EN TORREON

EL CELESTE IMPERIO RECLAMARA $30,300,000 AL GOBIERNO DE INDEMNIZACION



E. E. SHUNG AI SUNE

La muerte de más de trescientos chinos á manos de una multitud en la ciudad de Torreón, durante el tiempo que medió entre la evacuación de la plaza por los federales y su ocupación por las fuerzas revolucionarias, ha dado motivo á una seria reclamación á México por parte de la representación diplomática de China. Los supervivientes de esa hecatombe han dado poderes á su Ministro para que solicite del Gobierno mexicano una indemnización de cien mil pesos por cada chino muerto, lo que hace un total de poco más de treinta millones de pesos. Esta fabulosa cantidad será demandada en estos días por el Encargado de Negocios de China, señor Shung Ai-Sune, quien para tal efecto está formando un largo expediente sobre imculpabilidad de los que perecieron en las trágicas ventidautro horas anteriores á la toma de la ciudad por los rebeldes.

VIENEN DOS CRUCEROS CHINOS

Desde hace dos semanas circulaban rumores de que el Gobierno chino había ordenado el envío de un acorazado á nuestras aguas para infundir confianza á sus nacionales y dar cabida en él á los que no se consideraran seguros en territorio mexicano.

En la entrevista que ayer celebramos con el Encargado de Negocios chino, obtuvimos la declaración de que esta noticia tiene ciertos visos de exactitud. El diplomático nos manifestó que, desde que dió aviso de lo acaecido á los funcionarios de Pekín, recibió informes de que iban á ser despachados á aguas mexicanas dos cruceros de guerra, en los cuales pudieran refugiarse aquellos de sus nacionales que lo desearan. Ultimamente no ha vuelto á tener noticias sobre el particular, por lo que ignora si siempre venían las citadas unidades navales.

En los momentos de conversación que ayer tuvimos con el señor Shung Ai Sune, éste no pudo ocultar la penosa impresión que le produjo el recuerdo de los sucesos de Torreón. En la Legación se notó un gran movimiento. Continuamente se ve á súbditos chinos que acuden á ver al re-

(Sigue en la Séptima Plana Col. 4a)

JALISCO SIN PODER LEGISLATIVO

RENUNCIARON LOS DIPUTADOS

LAS DIMISIONES FUERON ACEPTADAS EN SU TOTALIDAD

Telegrama especial.

GUADALAJARA, Junio 8.—Recibido el 9.

Terminada la serie de sesiones secretas, acaba de quedar definida hoy la renuncia del Congreso del Estado. Las dimisiones fueron aceptadas en su totalidad. Como diputados propietarios renunciaron los señores Dr. Juan R. Zavala, José Cuervo, Lic. Juan L. Lomelí, Manuel L. Rivas, Lic. Gilberto Gómez, Dr. Enrique Camarena, Lic. Rafael López, Francisco Muñoz, Joaquín C. Cuesta, Lic. Sergio Sánchez y Tomeso A. Camarrubias. Han suplentes de los mismos, los señores Lics. Joaquín Silva, Francisco González Arias, Eduardo E. Medina, Alberto G. Arce y Lamberto Robles, José María Arango, José L. Valdez, notario Jacobo Romo, general Torcin Gutiérrez, Luis G. Palomar, Roberto A. Moreno y Dr. Marcelino Alvarez.

Los nombres de la Comisión permanente eran los diputados Lomelí, Cuervo y tamaran, quienes, en compañía de otros de sus colegas, antes de que comenzara la sesión, estuvieron á ver al Gobernador del Estado, á efecto de que se les diera garantías. El Gobernador Gutiérrez Alleudo les contestó que podía el hecho en conocimiento de la Secretaría de Gobernación.

Parece que la dificultad que se presentaba á los señores diputados era que, habiendo sido aceptadas al principio las renuncias de catorce diputados, seis propietarios y ocho suplentes, á los que faltaban el número no se les podía admitir su dimisión sin contravenir la ley y exponerse á ir á la cárcel.

Como antes digo, el conflicto quedó solucionado en la sesión de hoy, lanzándose en estos momentos sin Poder Legislativo el Estado. Por todas partes se comenta acaloradamente la renuncia del Congreso.

Zapotlán Presenta un Cuadro de Miseria y Trágicos Horrores

Sigue la Extracción de Cadáveres y los Improvisados Hospitales se Llenan de Heridos

EL ENVIADO ESPECIAL DE 'EL IMPARCIAL' TOMA SUS NOTAS SOBRE LAS RUINAS DE LA CIUDAD

Telegrama Especial.

CIUDAD GUZMAN, Jal 8 de Junio. Recibido el 9.

A las cinco de la tarde llegué á esta ciudad, y desde luego procedí á hacer toda clase de investigaciones acerca de los perjuicios y desgracias ocasionados por el último temblor.

El aspecto que presentan las calles de la poblacion es aterrador y pavoroso. Parece que ha pasado por ellas un viento de destrucción y de exterminio. Manzanas completas de casas han quedado arrasadas, al grado de que donde se levantaban altas rosas casas, solo han ahira montones de escombros y n una sola pared en pie. Numerosas familias han quedado sin hogar, teniendo que dormir á campo raso, ó guareciendose en las contadas casas que sufrieron menos con el terrible sismo.

ESCENAS ESPELUZNANTES

Aun se ocupan los vecinos y las autoridades en remover escombros y las ruinas para extraer de allí, desfigurados por la catastrofe, los cadaveres de gentes que se durmieron sanas y contentas y que no despertaron más. Se miran escenas espeluznantes. Las mujeres, llorau espeluznando que salgan de entre la tierra los despojos de sus deudos, cuando reconocen en un montón de carne sanguinolenta y de trapos llenos de polvo á sus esposos, o sus padres o sus hermanos, se arojan sobre él, queriendo darle vida.

MAS DE CINCUENTA HERIDOS

En el Hospital, hay en estos momentos más de cincuenta heridos y se espera recibir más, de un instante á otro. Por todas partes se oyen lúgubres quejidos que arrancan á los lesionados los dolores de los golpes recibidos. Otros no se lamentan, porque están próximos á la muerte; los más agonizan, á pesar de los auxilios que se los prestan solicitamente.

¡Doquiera se ven rastros de sangre y de desolación. Por cualquier punto donde se tiende la vista, los ojos se encuentran, ya con una ruina, bien con un niño que gime porque se ha quedado huérfano, ó una familia que se dirige al Hospital á contemplar á sus deudos luchando entre la vida y la muerte.

LLEGA LA "CRUZ ROJA"

Hoy llego la brigada enviada por la "Cruz Roja" de Guadalajara, á cuyo frente está el doctor Fernando Landa, compuesta de 30 personas.

La autoridad Política representada por don Federico Arias, ha recibido felicitaciones de todos, por su actividad en tan difícil trance, pues no ha parado ni un momento y ha tenido para todos un consuelo, una frase de aliento ó un socorro oportuno. Seguire informando

EL ENVIADO ESPECIAL.

LAS VICTIMAS DEL TEMBLOR EN ZAPOTLAN

Telegrama Especial.

CIUDAD GUZMAN, Jal, 8 de Junio Recibido el 9.

Hasta estos momentos, siete de la noche, la Jefatura Política tiene noticia de las siguientes personas que perecieron á causa del tremendo temblor de anteyer.

J. Guadalupe Martínez, 50 años; Juana Luis Juan, 30 años; Víctor Martínez, 30 años; J. Felix Martínez, 2 años; Juan Martínez, un año; Juan Asunción, 8 años; Elías Lucio, 19 años; Ruperto Vera, 22 años; J. Jesus Alcázar, 80 años; Pedro Loonardo, 7 años; J. Inés Guzman, 25 años; Basilia Gómez, 11 años; Nicolás Morán, 44 años; Ricardo Gómez, 2 años; María Dolores Gomez, 30 años; María Sanchez, 74 años; Petra Castillo, 8 años; Margarita Castillo, 25 años; María Hernandez, 18 años; Ildefonso Hernández, 85 años; Carmen Martínez, 9 años; Pedro Martínez, 7 años; J. Pilar Gonzalez, 3 años; Placida Rodriguez, 46 años; Rosario Rolón, 12 años; Micaela Ramos, 60 años; Alcio Solano, 13 años; Norberta López, 19 meses; Rosario Lazos, 7 años; Amado Hernández, 8 años y Francisco Mendoza, 43 años.

EL CORRESPONSAL.

EL VOLCAN DE COLIMA

De un folleto que acerca del volcán de Colima escribió el presbítero D. José María Arreola, tomamos al-

(Sigue en la Octava Plana Col. 4a.)

RENUNCIAN VARIOS DIPUTADOS

LA CAMARA DEL EDO DE OAXACA

LA ACTITUD DEL LIC. HERNANDEZ MUY APLAUDIDA

Telegrama Especial.

OAXACA, 9 de Junio.

La actitud enérgica y decorosa del señor Lic. Francisco Hernández, que renunció ayer la gubernatura interina del Estado, ha sido muy bien recibida por el público. El señor Lic. Hernández, antes de separarse del Gobierno, obtuvo que la Secretaría de Gobernación ordenara que las fuerzas revolucionarias que avanzaban sobre la ciudad, no entraran en ella.

En una junta privada que tuvieron ayer en Palacio, los miembros de la Legislatura Local, antes de la sesión pública en que fué nombrado Gobernador Interino el señor Lic. Díaz Quintas, el diputado don Guillermo Meixueiro, propuso á sus compañeros que, en vista de las circunstancias especiales por que atraviesa Oaxaca y teniendo en cuenta que todos los miembros de la Legislatura eran adictos á la Administración Porfirista, se declarara disuelto el Congreso después de aumitar la renuncia del señor Lic. Hernández.

Dijo el señor Meixueiro, que de esta manera y de acuerdo con el artículo 72 de la Constitución Federal, el Presidente de la República podría nombrar al Gobernador que se juzgaba de imponer, para no caer en el ridículo de nombramiento lo hiciera la Legislatura menoscabando la soberanía y dignidad del Estado.

El Lic. Meixueiro insistió en su proposición, pero sólo contó con cinco votos, declarándose la mayoría en contra. Como resultado de esto, el señor Meixueiro no concurrió ya á la sesión de ayer y presentó en seguida su renuncia, manifestando su inconformidad con la situación política actual del Estado.

Renunció también el Diputado Federico Torrija y negúr se supo otros de sus compañeros renunciaran también.

EL CORRESPONSAL.

"EL NUEVO MUNDO" MEXICO, S. A.
Esq. 5 de Febrero y Cuauhtimoc
Taller de Bordado para Cortinajes.
Muebles de estilo y fantasía

EL DIARIO

PERIODICO NACIONAL INDEPENDIENTE
"FRANGAR NON FLECTAR."

PARA LOS QUE SE CASAN
la mejor casa para surtirse por completo es el Almacén de Ropa
"EL NUEVO MUNDO" MEXICO, S. A.

VOL. 1. NUM. 1220 | MEXICO, SABADO 10 DE JUNIO DE 1911 | 8 PAGINAS 2 CTS.
Registrado como artículo de 2a. clase en Octubre 13 de 1908.

CHINA DEMANDARA DE MEXICO $ 33.600.000.00 COMO INDEMNIZACION

Un crucero de guerra viene a nuestras costas para hacer investigaciones

Han muerto 316 de sus nacionales y pide $ 100.000.00 por cada uno, más $ 2.000.000 por daños

En una entrevista que concedió ayer á EL DIARIO el señor Encargado de Negocios de China, manifestó que el monto de la reclamación que presentará á nuestro Gobierno por conducto de la Secretaría de Relaciones Exteriores, por indemnización de los daños causados por la revolución en los intereses y vidas de los súbditos chinos, asciende á la cantidad de treinta y tres millones setecientos mil pesos.

También declaró que en estos días zarpará del puerto de Shanghai un crucero chino que llegará poco más ó menos dentro de treinta días al puerto de Manzanillo, y el cual viene con objeto de abrir una minuciosa investigación acerca de los acontecimientos y hacer cesar la excitación que reina entre los hijos del Celeste Imperio.

REUNIENDO COMPROBANTES.

"Actualmente—siguió diciendo nuestro entrevistado—me ocupo de hacer investigaciones y reunir pruebas completas de todos los daños sufridos por mis compatriotas para presentar mi demanda al Gobierno de México. Ya tengo en mi poder los comprobantes de que los trescientos tres chinos que murieron en Torreón durante los días 12, 13, 14 y 15 del mes pasado, no tomaron parte alguna en la resistencia que se hizo á los revolucionarios en aquella ciudad, pues algunos días antes la Cámara de Comercio China previno á todos sus miembros que no salieran de sus casas, ni opusieran resistencia alguna á las fuerzas maderistas cuando entraran y que en caso de que algunas casas comerciales, les dejaran tomar cuanto quisieran, llevando nota de los perjuicios para hacer el cobro respectivo.

"Los otros trece chinos que han sido muertos en diferentes lugares de la República se hallaron en idénticas circunstancias y por esta causa voy á pedir indemnización por esas vidas, á razón de cien mil pesos por cada uno.

INTERESES PERJUDICADOS.

"Los intereses perjudicados y demás daños causados es han calculado hasta ahora en la cantidad de dos millones de pesos; pero como pudiera haber otros perjuicios de los cuales no tuviera noticia, hace pocos días envié á una persona para que investigue en todos los lugares donde hay colonias chinas el total de las reclamaciones que debo presentar al Gobierno mexicano.

"Debo advertir que la cantidad antes señalada, comprende solamente los perjuicios que sufrieron los chinos por robos, saqueos y otras depredaciones, y que no están incluídos los valores de mercancías que dieron algunos á la revolución, recibiendo vales que cobrarán en su oportunidad.

—¿Cuándo presentará Ud. su reclamación al Gobierno?

—No lo sé todavía. Ya dije á usted que trato de reunir todas las reclamaciones con sus debidos comprobantes para hacer solamente una demanda. Como todos los comprobantes serán traducidos al español, creo que el trabajo no quedará listo antes de un mes, y en tal caso coincidirá mi representación con la llegada del barco chino, cuyo viaje, como antes dije, obedece principalmente á calmar los ánimos de mis compatriotas.

LA ESCUADRA CHINA

La flota china se compone de cuatro cruceros, dos cruceros-torpederos, dos avisos torpederos y ocho cruceros antiguos.

Los cuatro cruceros son: Hai-Tchi, Hai-Tcheu, Hai-Tchem y Hai-Yong.

En conjunto desplazan diez y seis mil toneladas, montan 42 cañones de diferentes calibres; tienen catorce tubos lanzatorpedos. Su tripulación se compone de mil trescientos hombres.

Los dos cruceros torpederos, son: Fei-Ying y Fei-Ting. Desplazan 1,850 toneladas y llevan cuatro cañones y ocho tubos lanza-torpedos; tripulación 190 hombres.

Los avisos-torpederos, son: Kien-Wei y Kien-Ngan, 1,740 toneladas; 4 cañones y 4 tubos lanza-torpedos.

Sus cruceros antiguos son: Yi-Sing, Yang-Pao, Si-Ying, Fou-Tsing, Pao-Min, King-Tching, Nan-Ting y Nan-Chouing. El tonelaje total de estos barcos es de 17,300; llevan setenta y dos cañones y seis tubos lanza-torpedos. Su tripulación se compone de mil ochocientos hombres.

ENTUSIASTA RECEPCION EN BUENAVISTA AL SEÑOR GRAL. DON BERNARDO REYES

MILLARES DE PERSONAS ACLAMARON AL AMERITADO MILITAR



"El ejército servidor de la legalidad cumplirá ahora con su deber y con su ideal"

Viene para ayudar dentro de sus posibilidades á que México libre ordenado y democrata siga progresando

"La legalidad mediante su caudillo el Sr. Madero y el ejército defensor de esa legalidad aseguran la felicidad de la República"

EL SR GRAL REYES DIRIJIENDOSE AL PUEBLO DESDE EL BALCON



EL SR GOBERNADOR EN ELANDEN

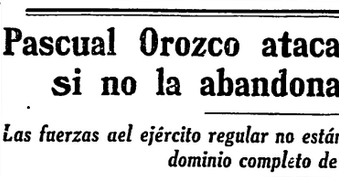

ASPECTO EXTERIOR EN LA ESTACION

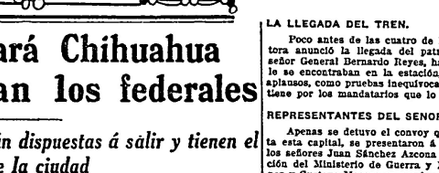

Ayer, á las cuatro y veinte de la tarde, llegó á esta capital por el Ferrocarril Mexicano, el señor General de División don Bernardo Reyes, quien regresa de Europa, después de haber permanecido en el Viejo Mundo casi dos años en el desempeño de una comisión militar.

En las actuales circunstancias, la llegada del señor General Reyes, cuyos antecedentes liberales y políticos son de suma trascendencia para la Nación era de esperarse que causara como causó, una expectación mucho más intensa que la que se suponía.

ANIMACION EN BUENAVISTA

Desde las primeras horas de la tarde, la Estación de Buenavista se vió sumamente concurrida, por personas de todas nuestras clases sociales, y familias de lo más distinguido de nuestra sociedad. Era un gran acontecimiento; se trataba de recibir á uno de nuestros veteranos del Ejército, uno de nuestros divisionarios más distinguidos, que tanto en los campos de batalla, con las armas en la mano como en el Gabinete, con su saber y con su experiencia, han dado lustre á nuestra amada Patria, hoy tan dolorida y tan sin fuerzas para soportar los embates de las desdichas que la asolan.

LA LLEGADA DEL TREN.

Poco antes de las cuatro de la tarde, cuando el silbato de la locomotora anunció la llegada del patriota, pundonoroso y distinguido militar, señor General Bernardo Reyes, hasta los individuos que de diferente modo le se encontraban en la estación, prorrumpieron en estruendosos vivas y aplausos, como pruebas inequívocas de la estimación y afecto que el pueblo tiene por los mandatarios que lo estiman.

REPRESENTANTES DEL SENOR MADERO.

Apenas se detuvo el convoy que condujo al militar desde Orizaba hasta esta capital, se presentaron á saludarlo, en nombre del señor Madero, los señores Juan Sánchez Azcona y Roque González Garza; en representación del Ministerio de Guerra y Marina, los Generales Arnoldo Casso López y Gustavo Maass; en nombre del Ejército Nacional lo saludaron el General Bernardo Z. Palafox y numerosos Jefes y Oficiales, quienes estrecharon con entusiasmo la mano del General Reyes.

La multitud que se apiñaba en el andén de la Estación de Buenavista, aplaudía jubilosa al recién llegado, uniendo su nombre al del Jefe de la Revolución señor Madero; allí vimos representados á todos los Clubs Reyistas que existen en esta capital, llevando sus estandartes; á muchas personas amigas del General Reyes y á gran número de militares francos.

ESCOLTA REVOLUCIONARIA.

El General Reyes trató de hablar á la multitud, pero fué constantemente interrumpido por los vítores que se sucedían sin descanso. Cuando el citado General pudo salir de la estación acompañado de los Generales revolucionarios Rafael Tapia y Gabriel Gavira y un grupo de Oficiales maderistas que lo escoltaron desde Orizaba hasta aquí, subió con sus acompañantes y amigos á los coches dispuestos para el efecto y emprendió la marcha hacia la casa que posee su hijo el licenciado Reyes en la Colonia de Santa María de la Ribera. La multitud siguió los coches de muy cerca y durante todo el trayecto se escucharon muchos vítores para el General Reyes y para el señor Madero y demás caudillos revolucionarios.

UNA ARENGA AL PUEBLO.

Al llegar á su domicilio el señor General Reyes, se vió asediado por una nube de periodistas, y logrado que hubimos una entrevista, nos manifestó lo siguiente, que había dicho al pueblo desde un balcón de su casa: "que encausada ya la revolución dentro de la legalidad, y siendo sus principios los que, como ciudadano tuvo siempre, podía francamente declarar, como declara, que venía para servir esos principios, para ayudar en el lugar que le correspondiera, á que México libre, ordenado y democrata, llegara á la cúspide de la civilización. Que antes no pudo obrar con las ideas que hoy vertía, porque soldado durante cuarenta y cinco años, se había sacrificado siempre para sostener el salvador sistema de que el Ejército no debe ser sino el servidor de la legalidad; que por eso ni de él ni de ese Ejército debía temer nada la sociedad, la revolución era hoy la ley, y que al ayer como él, tantos otros soldados, reprimiendo sus anhelos guardaron su lugar, nunca podrían desviarse de esa línea de conducta, cuando el deber iba á estar de acuerdo con el Ideal."

HABLA EL LICENCIADO RODOLFO REYES.

El pueblo, que sabe lo que vale en todos sentidos el distinguido jurisconsulto y elocuente orador, señor licenciado don Rodolfo Reyes, pidió que éste señor le dirigiera la palabra, lo que hizo en los siguientes términos:

"Mi padre ha querido servir al pueblo del que vino y la manifestación que le hacéis en respuesta á los solemnes compromisos que está contrayendo, serán una razón más para que nunca falte á ellos. Yo mismo he sido independiente toda mi vida, siempre luché en posibilidad, por los mismos ideales que luchó la revolución y tengo derecho de que el pueblo crea que cerca de mi padre seré una garantía para que éste como siempre,

(S'gue en la 4a. página)

Pascual Orozco atacará Chihuahua si no la abandonan los federales

Las fuerzas del ejército regular no están dispuestas á salir y tienen el dominio completo de la ciudad

Del Corresponsal Especial de EL DIARIO
EL PASO, Junio 9.—Se sabe que Pascual Orozco ha declarado que á pesar de que reciba órdenes en contrario atacará Chihuahua si no son puestos en libertad los mensajeros que envió pidiendo la desocupación de la plaza. Se espera que el Gobernador, señor Gonzalez, contenza con razones á Orozco para evitar una colisión entre sus fuerzas y las federales.

El ex-Gobernador, señor Coronel Ahumada, advirtió al señor Gonzalez que era peligrosa su entrada á Chihuahua, pero no obstante la advertencia, este pensó hoy por la tarde.

Se tienen noticias de que los federales no están dispuestos á abandonar sus cuarteles y dominan la ciudad de la misma manera que cuando estaban en plena revolución.

PASCUAL OROZCO SE IMPACIENTA

Del Corresponsal Especial de EL DIARIO
CIUDAD JUAREZ, 9 de Junio.—El señor Abraham Gonzalez salió de esta ciudad con dirección á la capital del Estado de Chihuahua donde tomará posesión de su puesto de Gobernador interino del Estado.

Se sabe aquí que el anterior gobernante señor Coronel Ahumada abandonó la ciudad después de haber entregado el Gobierno al Secretario General.

Las fuerzas federales que se hallan acuarteladas en aquella ciudad se quejan de la proximidad de las fuerzas revolucionarias y éstas se muestran impacientes por entrar á acuartelarse.

Se dice que desde hace tres días Pascual Orozco ha enviado otros tantos mensajeros; pero los enviados han sido detenidos y arrestados circunstancia que ha causado indignación en Orozco, quien se muestra muy impaciente porque desde luego se arreglen estas diferencias.

El Sr. General Diaz se muestra apesadumbrado por el terremoto

HA ENVIADO UN MENSAJE DE PESAME

A bordo del "Ypiranga" por telegrafía sin hilos recibió la noticia y no durmió hasta horas avanzadas esperando mensajes

Oficina de EL DIARIO en Nueva York.
NUEVA YORK, 9 de Junio.—Por un telegrama fechado á bordo del "Ypranga," se sabe en esta ciudad que el señor General Diaz se enteró del terremoto ocurrido en México por medio de telegramas inalámbricos que se enviaron al citado vapor cuando se encontraba á mil millas al Este del Cabo Hatteras.

El General Diaz se mostró muy interesado por las noticias que se recibían y no se acostó hasta después de la media noche, habiendo leído todos los mensajes que daban cuenta del suceso; entre ellos hubo uno muy lacónico que anunció que el número de víctimas registrado en la Capital ascendía á ciento cincuenta.

Se comunicó también la acogida que tuvo en México el señor Madero y los festejos que se le hicieron á su llegada.

El ex-Presidente, General Diaz, concedió mucha importancia á todo lo relativo á la política de México, así como á las desgracias ocasionadas por el terremoto, mostrándose muy afligido por esto último y desde luego envió un telegrama de pésame al pueblo mexicano, esperando que el número de las desgracias se haya exagerado.

El General Diaz está muy mejorado de su salud, pues le ha sido muy benéfico el aire del mar. Su viaje hasta la fecha se efectúa sin novedad y con un tiempo hermosísimo.

Está preparada la expedicion militar a la Baja California

Los Estados Unidos estan conformes en que los federales pasen por territorio americano, yendo sus armas por separado

Directo y Exclusivo para EL DIARIO.
WASHINGTON, 9 de Junio.—El Gobierno norteamericano ha declarado que no pondrá inconveniente para que las fuerzas mexicanas atraviesen territorio de los Estados Unidos en su viaje á la Baja California para combatir á las fuerzas magonistas de aquella región, y por tanto permitirá el paso solamente con la condición de que las armas de la tropa sean llevadas en carros cerrados que conducirá una máquina especial.

Directo y Exclusivo para EL DIARIO.
LOS ANGELES, CAL., 9 de Junio.—De mil quinientos á dos mil soldados mexicanos marchan de Ciudad Juárez por el Ferrocarril del Sur Pacífico hasta esta población, de donde continuarán á San Diego por el Ferrocarril de Santa Fe y después seguirán su marcha á pie hasta Baja California, á donde van á combatir á las facciones magonistas que están apoderadas de algunos pueblos de aquella región.

Aquí se están haciendo los preparativos necesarios á fin de que dentro de pocas horas salgan para Ciudad Juárez los trenes que se utilizarán en la conducción de tropas, pues éstas se tienen que embarcar en El Paso durante el día de mañana, para que lleguen á esta población el sábado próximo por la noche ó á más tardar el domingo por la mañana.

JALISCO ES UN ESTADO QUE NO ESTA BIEN CONSTITUIDO

Del Corresponsal Especial de EL DIARIO
GUADALAJARA, 9 de Junio.—

El Estado de Jalisco se halla actualmente sin representantes del pueblo, pues todo el Congreso renunció en masa.

Esta importante Entidad Federativa no está pues, constituída legalmente.

Hoy por la noche llegó á esta ciudad el señor General Rábago, quien fué recibido en la estación por una multitud de más de dos mil personas.

Cuando el citado militar descendió del carro fué recibido por los presentes con un aplauso estruendoso; las músicas tocaron dianas y se lanzaron muchos vivas para el General Rábago y para el Ejército.

Los manifestantes siguieron al General hasta su residencia, aclamándolo consecutivamente y con mucho entusiasmo.

SALIO PARA MEXICO EL GENERAL NAVARRO

VIENEN CON EL LOS OFICIALES QUE FUERON HECHOS PRISIONEROS DURANTE EL FAMOSO ATAQUE A JUAREZ.

Del Corresponsal Especial de EL DIARIO
EL PASO, TEX., 9 de Junio.—El General Juan Navarro y los demás oficiales militares expresioneros de la Revolución, se han marchado de esta ciudad hacia México, por la vía de Eagle Pass, á causa de la inseguridad que hay en la vía directa del Ferrocarril Central.

Mosler Esq. S. Francisco Bolivar y 5 de Mayo.
Pinturas de Ad-el-ite de todos colores, las más económicas y mejores del mundo.
Ap. 685 MEXICO. D. F. Mosler

China, por vías diplomáticas, presenta demandas á la Cancillería Mexicana

Quiere treinta millones trescientos mil pesos

Diez Millones de Pesos

Telgm. exclusivo para LA OPINION

México, Junio 10.—No son cien sino diez millones de pesos lo que pedirá China á título de indemnización por la muerte de unos nacionales.

Circulan rumores que no pueden menos que producir inquietudes y despertar el patriotismo de los mexicanos: se dice que el almirantazgo del Celeste Imperio ha resuelto mandar á uno de los acorazados de su flota hacia uno de los puertos del Pacífico.

Las Demandas de Cbina

Lo que sí no admite duda es que el Gobieron de Pekín ha dado instrucciones á su Legación aquí para formular las siguientes demandas ante nuestra Cancillería.

Artículo I.—Solicitar la cortesía que se debe á China por haber tirado los revolucionarios la bandera de esta nación en la ciudad de Torreón.

Artículo II.—Que se auxilie á las familias de los que perecieron en la República Mexicana, víctimas de la revolución.

Artículo III.—Que se indemnice á los chinos de las pérdidas sufridas en sus propiedades.

Artículo IV.—Que se castigue á los culpables de la matanza de chinos habida en Torreón y en otras partes de la República.

Artículo V.—Que se les otorguen las garantías que concede la Constitución, protegiéndoles sus vidas y sus intereses eficazmente.

Informe de la Legación

El diplomático chino que reside en esta metrópoli ha rendido el informe oficial respectivo. Son puntos principales del documento en cuestión, los que en seguida damos á conocer:

El 16 de Septiembr de 1910 hubo en Torreón un solemne acto cívico. Se festejaba el Primer Centenario de la Independencia mexicana y fueron pronunciados muchos discursos. Algunas de esas peroraciones produjeron gran excitación en el ánimo del pueblo, por que en ellas se le incitaba á levantarse contra los extranjeros.

Los oradores, en un arranque de fogosidad, expresaron que el extrangerismo era perjudicial para el país, porque los extraños solamente venían con la intención de enriquecerse á cualquier costa, aun por medio del robo. Tales conceptos que de por sí bastaban para provocar un escándalo, resultaron completados por otros en los que se hacía aparecer á los extrangeros como elementos dignos de sucumbir. Para los españoles primero y para los chinos después, los tribunos pidieron la muerte.

La plebe, enardecida por aquellas arengas, se entregó á la tarea de lapidar las tiendas chinas, rompiendo los cristales de los aparadores, de las puertas y de los cacilleros en que almacenaban las mercancías los dueños de los establecimientos mercantiles.

Los perjudicados no presentaron quejas de ningún género, atribuyéndo á frenesí popular, motivado por el entusiasmo, las actitudes bélicas de las muchedumbres agresoras.

Saqueo y Matanza

Pero quien sabe quienes laboraron activamente por precipitar el populacho sobre los chinos, porque el caso es que al estallar la revuelta éstos fueron tratados con excesivo rigor.

El día 10 de Mayo de este año, se supo en Torreón que la plaza iba á ser atacada por los rebeldes. Los comerciante ss reunieron en junta y recordando las alocuciones contra los chinos, aconsejaron á éstos que clausuraran sus casas y cubrieran las ventanas con tablas.

Acordóse que en el caso de que los insurgentes penetraran á las tiendas chinas y exigieran mercancías, se les opusiera resistencia alguna.

Ahora bien: había infinidad de chinos fuera de la población, trabajando como jardineros, cultivando legumbres. En fecha 11 de Mayo, los rebeldes saquearon las viviendas de estos hortelanes y les hurtaron dinero. Asimismo arrancaron la vida á unos cuantos. A otros los despojaron de caballos y de mulas.

Como los disturbistas cortaron las líneas de comunicación, se hizo imposible dar aviso de estos punibles eventos.

Muchos chinos expiraron trágicamente el 14 de Mayo, á manos de los disturbistas y aunque éstos pretenden justificarse manifestándo que los chinos rompieron fuego sobre ellos, tal cosa es inexacta.

La nota de que damos cuenta contiene explicaciones y comentarios de este episodio.

Reina gran curiosidad por conocer lo que se resuelva acerca de este sensacional asunto internacional que surge en instantes en que se organiza la lucha que se librará en los comicios que se aveecinan.

Telgm. exclusivo para LA OPINION

México, Junio 10.—Sábese ahora que la suma que exige China, como indemnización, es de treinta millones trescientos mil pesos.

Los trabajadores de los muelles y el Club 'Lerdo de Tejada'

Anoche, una comisión de obreros visitó en su domicilio de la avenida de Cortés al Lic. don Enrique M. Reyes, con el objeto de manifestarle que los trabajadores de los muelles desean estar bajo la protección moral del "Club Sebastián Lerdo de Tejada."

El señor Reyes dijo que no tenía inconveniente en complacerlos y les dió las gracias en nombre de la agrupación política que preside.

De Instrucción Pública

El lunes próximo ó el pasado mañana, comenzarán los exámenes en las escuelas municipales de esta ciudad.

El Ayuntamiento ha procurado que los que integren el Jurado de Juicio sean individuos capaces, de apreciar en su verdadero valor los adelantos alcanzados por los estudiantes.

VILLAVICENCIO NIEGA

Sigue de la Primera Plana

Todo parece para fábula, pues hay quien afirme que Uribe seguía siendo de la gente de "confianza" de Villavicencio.

Se dijo que el diputado Burgoa, uno de los 'científicos' más recalcitrantes, había sido aprehendido y encarcelado en una celda de la Penitenciaría; pero esto no es cierto, pues Burgoa se pasea por las calles acompañado de varios de sus amigos. Prida, á quien se le mezcla en este complot, ha enmudecido por completo y ni niega, ni afirma, habiendo desaparecido de la escena 'científica', por más que afirman algunos que se encuentra postrado en el lecho del dolor, desde donde todavía dirige á Moguel, Peña Idiáquez y Telesforo Ocampo.

No obstante la negativa de los dos presos, se cree que tan luego como estén á la disposición del juez que debe juzgarlos, se aclarará el misterio que hoy envuelve su negativa.

Ud. puede continuar luciendo joven tiñiendo sus canas con

EL TINTE INIMITABLE DE JOSÉ CRISTADORO

PARA EL PELO

ACCION INSTANTANEA, COLORES NATURALES, NEGRO Ó CASTAÑO. NO TIÑE EL CUTIS Y SE APLICA FACILMENTE.

Agentes generales,

C. N. CRITTENTON CO., NEW YORK.

DE VENTA POR G. MULLER, SUCR. Y OTROS



Lo que nos trae el correo

DE HUAMANTLA.

En Huamantla se ha instalado un club político que se denomina «Benito Juárez.» Sus tendencias son las de postular á D. Francisco I. Madero para Presidente y á D. Francisco Vázquez Gómez para Vicepresidente de la República.

Para el Gobierno del Estado, los clubistas se fijan en la personalidad de D. Manuel Cuéllar, persona que, según sus partidarios, reune todas las condiciones que se requieren para ascender á la Primera Magistratura.

Prometen dar á conocer la biografía de su candidato.

DE COATEPEC.

Fechada en la cárcel de Coatepec y subscripta por Vicente Hernández, nos llega una carta en la que se nos envían unos versos—llamémoslos así—de Pedro J. Ocampo. La poesía es de aquellas que no es posible publicar, por lo mala.

Perdone el autor nuestra franqueza jarocha y no se desanime por eso, que ya se sabe que echando á perder es como se aprende.

DE JALAPA

Don Angel Velasco Quiroz, empleado de la oficina del Consejo de Salubridad de Xalapa, nos dirige una atenta misiva. En ella nos manifiesta que sí se han dictado las medidas encaminadas á contener el avance de la epidemia de escarlatina que infesta á la capital del Estado. Pero el hecho es que el mal se desarrolla de manera alarmante y que hace muchas víctimas.

¿Medidas? Medidas las que toman los carpinteros para construir los ataudes de los que fallecen de la terrible enfermedad.

DE ATLIXCO

El coronel insurrecto Manuel Sánchez, nos escribe desde el Cuartel del Regimiento "Hidalgo," en Atlixco.

"Es inexacto que haya yo cometido actos censurables en Cholula. Apelo al testimonio de los comerciantes de ese lugar. No merezco el título de "saqueador," que se me otorga y dejo al tiempo el esclarecimiento de una porción de cosas que se encuentran sombrías."

DE CHINAMECA.

Efrén Yépez es el nombre de un individuo que refriéndose á una correspondencia de Chinameca que publicamos en nuestra edición del martes sobre que las autoridades y el señor Carvajal, Coronel insurgente, se hallaban en buenas relaciones, nos expresa que ello es inexacto.

Yépez atribuye esa afirmación al Secretario del Ayuntamiento y tanto á éste como al Alcalde, los califica de "maderistas de última hora" asegurando que fueron enemigos acérrimos de las ideas anti-reeleccionistas.

Agrega don Efrén que el Presidente Municipal y su Secretario han dirigido epístolas á Carvajal ofreciéndole sus mutuos servicios.

DEL PARAISO NOVILLERO

W. La Torrecilla, después de tributar calurosos elogios á don Francisco I. Madero, nos dice en un comunicado que nos envía:

"Tenemos un curita que por bautizar un chamaco, esto es por echarle cuatro jícaras de agua en la cabeza, cobra cuatro pesos. Cierto es que dá la fiapa de sal y aceite, pero, con todo y eso me parece que no se paga á la tarifa señalada por la Iglesia.

También hay un Alcalde que parece del género chico. Dice él que no renunciará porque es mentira que don Porfirio haya caído del Poder. Asegura que fué á dar un paseo por Europa y que dentro de pocos meses regresará á ocupar su puesto de Presidente de la República.

DE TLACOJALPAN.

Los vecinos de Tlacojalpán se disponen á dirigir un escrito al Gobernador del Estado, pidiéndole que les permita sacar "out" al Alcalde, que desde hace seis años viene funcionando en medio del más profundo descontento del pueblo.

Leyendo una carta que nos llega con la firma de "Justo," nos enteramos de que don Alejandro Díaz—que tal es el nombre del Presidente del Ayuntamiento—construyó la casa consistorial obligando á trabajar á muchos individuos sin retribución alguna. Con ello, infringió el artículo 5o de la Constitución de la República; pero aún fué más lejos: á los que se negaban á obedecerlo, á los que no realizaban faenas de "oquis," los metía en la cárcel.

A FRANCISCO I. MADERO

¡Era su nombre ignorado,
hombre, digno y de valor
Que ha sido al fin aclamado
Con justicia y con ardor.

Los peligros desafiando
Ha provocado al tirano,
Su existencia despreciando
Por el Pueblo mexicano.

Y mientras éste gemía
Sin levantar aún la voz
Un caudillo apareció
Como elegido por Dios.

¡Madero! La gran figura,
¡El héroe, el libertador
Que cual estrella fulgura
Deslumbrando su esplendor!

Al elevarte á tal grado
Tendrás la gloria mayor
De ser del pueblo ultrajado
Su más noble redentor.

Quedará, sí, la bandera
Tras la cruel iniquidad,
Que anunció la nueva era
De paz y felicidad.

No será vano oropel
La historia de tu pasado;
Sino tu nombre á cincel
En piedra será grabado.

Tu sacrificio te abone
La Patria en esa ocasión
Cuando el triunfo te corone
Y digas con efusión
Lo que Iturbide, olvidado,
Ya que Libertad predices:
"A LIBRES OS HE ENSEÑADO,
A VOS TOCA SER FELICES.

F. C.

Puebla, 4 de Marzo de 1911

¡GRATIS! ¡GRATIS! ¡GRATIS!

UN OBSEQUIO DE UTILIDAD.

Pídalo al APARTADO 1152.—MEXICO D. F.

llenando el siguiente Cupón: 1

Nombre _____

Calle y Núm. _____

Ciudad ó Pueblo _____

Estado _____

PROTESTA

Como ha llegado á nuestro conocimiento que la señora Angela Conde viuda de D. Francisco M. Conde, trata de comprar al señor general Mucio Martínez la hacienda de San José Calipa, sita en la municipalidad de Coxcatlán, Distrito de Tehuacán, y pudiera suceder que en ese contrato se halla ostentado dicho señor Martínez, dueño de todas las aguas que pasan y nacen en la cañada y arroyo de Comuleo, las que producen los filtraderos de arroyo y demás que nacen dentro de los linderos de esa finca y tierras que le anexó á últimas fechas el propio señor Martínez, y sobre esas aguas tengan derechos adquiridos los dueños y posedores de la hacienda de San José Tilapa, para el cultivo de las siembras de caña de esta finca, de la cual somos actualmente propietarios; de la manera más formal protestamos contra la referida enagenación en todo lo que concierna á la propiedad, uso y aprovechamiento de dichas aguas, reservándonos hacer valer nuestros derechos cuando y como proceda ante los Tribunales competentes y con el fin de que esta protesta y reserva de derechos llegue á conocimiento de los interesados en el contrato á que nos referimos y surta sus efectos, la hacemos pública por medio del presente anuncio.

Tehuacán, Puebla, Junio 5 de 1911.

Leandro Aldama y Hermano.

BANCO MERCANTIL DE VERACRUZ

AVISO

La Asamblea General Ordinaria de accionistas celebrada el veintiocho de Abril próximo pasado, resolvió que el dividendo correspondiente al ejercicio de 1910 sea de (10 0[0) diez por ciento sobre el capital exhibido, lo que equivale á ($10) diez pesos por acción; y habiéndose anticipado por cuenta de dicho dividendo ($5) cinco pesos por acción en Enero último, el saldo de ($5) cinco pesos se pagará desde el día primero de Julio próximo contra el cupón número 26, precisamente de los nuevos títulos emitidos en 1910.

Por su participación en las utilidades del mismo ejercicio aprobada por la propia Asamblea, coresponde á cada uno de los ciento cuarenta y cuatro bonos fundadores no amortizados, ($3.50) tres pesos cincuenta centavos, que igualmente se pagarán desde el primero de Julio próximo contra el cupón número 12.

El pago del cupón número 26 de las acciones, se efectuará: en Veracruz, por la oficina Matriz del Banco; en Xalapa, Orizaba, Córdoba y San Andrés Tuxtla, por las correspondientes Sucursales del mismo; en México, por el Banco Central Mexicano; y en España, y á razón de (12.90 fs.) doce francos noventa céntimos, al cambio del día en Madrid sobre París, por el Banco Hispano-Americano de Madrid, manteniéndose esta equivalencia hasta el día 31 del expresado mes de Julio.

El cupón número 12 de los bonos fundadores, se pagará solamente en la oficina Matriz del Banco.

Veracruz, Junio 8 de 1911.—El Director, JOSE M. PARDO.

DEBILIDAD ORGÁNICA
CRECENCIA DE LOS NIÑOS
DENTICIÓN DE LOS NIÑOS
ENFERMEDADES DE LOS HUESOS

En todos los casos arriba usad el

FÓSFATO DE CAL GELATINOSO de E. LEROY Farmº, PARIS

Producto recomendado por las Sumidades médicas y usado en los Hospitales de Paris.

Desconfiese de las imitaciones.

LEROY, Farmº, 55, rue des Petits-Champs, PARIS

Depósitos en todas las principales farmacias.

De Venta por G. Muller, Sucr. y otros

"LA NACIONAL"

Vicario núm. 7.-Junto á la Parroquia Veracruz

Completo surtido de mercería, aceites, pinturas, barnices, batería de cocina y herramientas de todas clases y líquido para matar cucarachas, chinches, hormigas y todo insecto.

VENTAS POR MAYOR Y MENOR IMPORTACIONES DIRECTAS.

alt. CARLOS ROBADO.

PRECIOS MUY BARATOS

COGNAC GILSON

SE PRESTAN $10,000,000.00 sobre fincas rústicas y urbanas, en cantidades desde $10,000.00 hasta $500.000.00. Hipoteca en primer lugar de 25 años, con interés y amortización pagadero semestralmente.—Diríjanse Apdo. 5031. México, D. F.

SE VENDE UNA CALDERA, un motor, tres prensas, moldes y demás útiles, para fabricación de fideos, ó se solicita socio industrial que entienda el negocio.

En la calle de la Palma número 29 informarán, Manuel Díaz Cueto.

AVISO

Por haberse separado voluntariamente de nuestra casa el señor Rafael R. Carrara, queda insubsistente y de ningún valor ni efecto el poder que le conferimos con fecha 8 de Febrero de 1909.

H. Veracruz, 25 de Mayo de 1911. Garcfa de la Lama y Cía.

POSTALES FOTOGRAFICAS de la salida del general Díaz $0.75 colección de cinco modelos. B. A. Gómez. Morelos 17. Altos. Veracruz.

SE ALQUILA

Un bonito local en la calle del Cinco de Mayo esquina á Arista muy propio para cualquier clase de negocio.

Informarán "DULCERIA COLON".

LIC. MANUEL LLANAS PUENTE, ofrece sus servicios temporalmente en San Andrés Tuxtla, Ver. —Domicilio conocido.

ALBERTO VALDES, Ofrece al público sus servicios en el ramo de SASTRERIA. Confecciones al estilo de las últimas modas europeas. Calle del Cinco de Mayo No. 38.

QUIERE UD. saborear ú obsequiar exquisitos mangos 'Manila' de Medellín? Ocurra á comprarlos al establecimiento mercantil 'El Conejo' peletería y talabartería de José Ruiz Maza av. de la Indopendencia número 50, Veracruz.

Despacho pédidos para fuera de la ciudad.

CORRECTOR DE PRUEBAS

Muy práctico por haber estado empleado como tal en el extinto 'Monitor Republicano' y otros diarios le Méx... Puebla, y parador de líneas "largo" y limpio, se ofrece en este puerto á disposición de las empresas periodísticas ó casas editoriales. Tiene excelentes recomendaciones, una de ellas la del Director de LA OPINION. Dirigirse á E. R. L., á esta Redacción.

NO MAS CANAS

Tintura instantánea para la barba, y aceite Barrinat para teñir el pelo, no mancha y es de muy fácil aplicación.

Se vende á dos y tres pesos el estuche en el portal de las Diligencias. Peluquería 'El Buen Tono' de de M. Argote.

FERROCARRILES DE VERACRUZ (MEXICO) Ltda.

Participamos á nuestros clientes y al comercio en general, que se han trasladado las oficinas generales de esta compañía á la casa No. 15, avenida de la Independencia de esta ciudad.

A. NICOLAUS Gerente General.

CENTRO GALLEGO

CONVOCATORIA

Se convoca á los señores socios á JUNTA GENERAL EXTRAORDINARIA que se celebrará el domingo 11 del actual á las 3 p. m. en el domicilio de la sociedad, con sujeción á la siguiente

ORDEN DEL DIA:

Tratar de la renuncia presentada por el señor presidente y de varios miembros de la Directiva.

Unión y Orden. H. Veracruz, 6 de Junio de 1911.—Vo. Bo., el Presidente, Victoriano Patiño; el secretario, José Martínez.

GONORREA

Curación con la Inyección Cerrié, nunca falla.

PRECIO DEL FRASCO $1.00.

En las farmacias acreditadas. Depósito General, Botica de la Independencia

NEVRALGIAS JAQUECAS Y TODAS ENFERMEDADES NERVIOSAS

Curación segura por las PILDORAS ANTINEVRALGICAS del Dr CRONIER

PARIS, 76, rue La Boétie y todas Farmacias

En Vera-Cruz: G. MULLER, Sucr.

D. Fernando Siliceo

La cuestión del botón con el retrato del señor Madero Habla la Srita. profesora

Don Fernando Siliceo, Regidor del ramo de Instrucción Pública nos comunica que ya se practica una averiguación en esclarecimiento de los hechos de que dimos cuenta en nuestro número de ayer.

Nos referimos á haber quitado á una de las alumnas de la escuela "Esteban Morales", un botón fotográfico con el retrato del caudillo revolucionario don Francisco I. Madero.

Debemos agregar que estuvieron en esta Redacción en actitud de queja, un hermano y el padre de la señorita aludida.

Por correo recibimos, también sobre el mismo asunto, una carta con detalles que omitimos.

* * *

Ya escrito lo anterior, hemos recibido una carta de la señorita Profesora, que intervino en lo del adorno maderista, y en su parte principal, dice lo siguiente: "Estando la alumna Angela Armas divagándose con la fotografía del señor Francisco I. Madero, le dirijí una pregunta la cual no me contestó y habiendo notado la causa de su falta de atención le indiqué guardara la fotografía y atendiera á la clase; así es que fué por falta á la disciplina y no obedeciendo á ideas políticas, por lo que dí esa orden."

En prueba de imparcialidad transcribimos lo anterior.

* * *

El señor Quiroga, antiguo y laborioso empleado de la Aduana, nos pide que hagamos constar, que la señorita Profesora, á que se refiere el asunto del botón, con el retrato del señor Madero, es de apellido Quirós, y él tiene una hija, también profesora y nó desea penosas confusiones.

Y agregó, con el más puro acento jarocho: Que no se olvide la rectificación, porque ya no quiero oir por calles y en la Aduana: "¡Cuándo ese cojo, no había de ser porfirista!"

—Y Quiroga, en política, no claudica.

Gómez Hnos

COMISIONISTAS

Y AGENTES DE VAPORES

5 DE MAYO 29.—VERACRUZ.

QUIENES FUERON LOS VERDADEROS "DEBATISTAS"

Sigue de la primera plana

Telesforo A. Ocampo.
Constancio Peña Idiáquez.
Manuel H. San Juan.

Todos los anteriores recibían sueldos, y únicamente no cobraban directamente por lo que escribían, Orcí, Prida y Pineda.

Cuando acabó 'El Debate,' porque á su juicio ya había triunfado la causa de la reelección, muchos de los redactores, para seguir conservando su soldada, fueron nombrados por Macedo-Corral, en comisión con doscientos pesos mensuales, para escribir la crónica de las fiestas del Centenario, canongía que ya han dejado de disfrutar, desde que el licenciado don Emilio Vázquez Gómez, fué nombrado Ministro.'

* * *

'EL DIARIO' FUE SUBVENCIONADO.

Muriéndose de gusto, 'El Diario' ha cogido al sentido común de los cabellos.

Publicamos ayer una lista de las subvenciones que el gobierno acaba de suprimir á varios periódicos, y como entre los que citamos 'El Diario' no encontró su nombre, por poco se vuelve loco de alegría.

—¡Ya lo ven ustedes!—gritó, sacudiendo de la melena al sentido común:—en la lista de EL DEMOCRATA MEXICANO no estoy yo; luego es mentira que yo haya recibido subvención por echarle flores á la tiranía, como hoy se las echo á Madero!.....

Satisfecho de su lógica, 'El Diario' se rascó el vientre, hoy un poco vacío, y guardó silencio, seguro de haber apagado el sol.

Si en la lista de las subvenciones no incluímos á 'El Diario,' fué porque no obtuvimos con fijeza la suma que él recibía, y no quisimos cotizarla nosotros, pues se trataba de datos ciertos y no de simples suposiciones.

Advertimos que la lista no era completa, pues que á otros periódicos del país y del extranjero, cuyos nombres no dijimos, también se les había retirado la subvención; de modo que el no estar citado en esa lista, no significa que no se haya disfrutado de subsidio del gobierno; en todo caso, significaría que faltan algunos nombres en la lista.

Por otra parte, es muy significativa la coincidencia de que en el acto que se retiraron las subvenciones, 'El Diario haya sido embargado judicialmente.

Eso tampoco estaba en la lista.

El Gobierno de Veracruz

Sigue de la primera plana

un buque cuyo casco estaba pintado con un color semejante al del agua del mar y que gracias á tal estratagema evadió la persecución de los cañones nacionales.

«El Buque Fantasma» llamaron los periódicos á esta embarcación que, según parece, fué fletada en los Estados Unidos.

Nosotros ignoramos si ésto es ó no verdad. Lo que sí sabemos es que Herrera Moreno se ocupó activamente en sostener el movimiento revolucionario. Se atribuye á él la suministración de las pilas eléctricas que debían funcionar para la voladura del puente de Metlac al principio de la revuelta.

Severino Herrera Moreno vino á esta ciudad, allá por los meses de Diciembre ó Enero del año pasado. Entró á formar parte en la redacción de «La Opinión» y transcurridos unos meses manifestó que tenía que partir para México llamado por asuntos de familia. Se fué, y días más tarde, recibimos periódicos y correspondencias de San Antonio Texas. Luego, nos llegó un cablegrama fechado en El Paso en el que se nos daba cuenta de que los Americanos reconocían á los insurgentes el derecho de Beligerancia. Fijamos ese cable en el Portal de Diligencias y quienes lo leyeron recordarán que se hallaba subscripto por Herrera Moreno.

Este, se trasladó de la frontera á la capital y de ahí á este puerto. Estuvo aquí poco tiempo y se marchó para la Ciudad de los Palacios con el carácter de Representante de nuestro diario, puesto que atinadamente desempeña. Herrera Moreno, según se desprende de algunas cartas que hemos tenido ocasión de ver, es el candidato que cuenta hasta hoy con más probabilidades de éxito.

Cambio de domicilio

El Señor Lic. Rafael Huacuja y Avila nos participa haber cambiado su bufete á la 5a. de Tacuba, número 78, donde atenderá los negocios de su profesión que se le encomienden.

Avisos Judiciales

Juzgado Tercero de lo Civil.—México.

CITACION.

Señores Romana Ortuño, Pilar Peza, Miguel Peza y Tomás Peza, como legatarios de Don Juan N. de la Peza, y Elisa hija de doña Romana Ortuño.

En la sección primera de los autos del juicio testamentario de don Juan N. de la Peza, el Ciudadano Juez 3o. de lo Civil de esta Capital, Licenciado Eduardo Olivares, por auto de veintidos del actual, ha señalado, las diez y tres cuartos de la mañana del día veintiseis del próximo venidero Junio, para que en local de este Juzgado, se verifique la junta ordenada por el artículo 1744 del Código de Procedimientos Civiles; mandando además que la citación á ustedes con su carácter de legatarios, se les haga en los términos del artículo 75 del expresado Código, por ignorarse sus domicilios.

Lo que notifico á ustedes citándolos por medio del presente que surtirá sus efectos legales.—México, 30 de Mayo de 1911.

Actuario
LIC. D. J. de JAUREGUI.

EDICTO.

En las diligencias de jurisdicción voluntaria solicitando licencia para contraer matrimonio, promovidas por la señorita Ciara Meza, el señor Juez Primero de lo Civil de esta Capital, por ministerio de la ley, Licenciado Miguel Espinosa Bravo, por auto de fecha veinticuatro del actual, discernió el cargo de tutor interino de la señorita Ciana Meza, en favor del señor Licenciado Leopoldo Guerrero, y mandó que se hagan las publicaciones prevenidas por el artículo 1417 del Código de Procedimientos Civiles, en los periódicos «Boletin Judicial» y «Diario del Hogar» Y en cumplimiento de lo mandado, expido el presente para su publicación en el Diario del Hogar por quince días seguidos, en México á veintisiete de Mayo de mil novecientos once —DEMETRIO MARQUEZ.

Juzgado Primero de lo Civil.—México.

Juzgado Primero de lo Civil.—México.

CITACION

Sras. Sara Sainz, Felicitas Sánchez, Carolina Teruel y Hard, Sres. Amado de Hard, José y Rosa Sánchez y Gslindo y Carmen Sánchez y Carretero.

En el juicio hipotecario promovido por el Sr. Agustín Sánchez contra la Sra. Virginia Carretero de Souza, el C. Juez 1o. de lo Civil, Lic. Manuel M. Díaz Dominguez, por auto fecha 13 del actual, acordó: que por ignorarse su domicilio, se les cite por los periódicos "Boletín Judicial" "Diario de Jurisprudencia" "Diario del Hogar" y "La Patria" como acreedores que aparecen serlo del certificado de gravámenes exhibido, para que concurran al remate de la Hacienda denominada "Santa María Magdalena Jonicuila", el que tendrá verificativo en el local de este Juzgado, la mañana del día 26 del entrante Junio á las once. Servirá de base para la almoneda la cantidad de treinta y dos mil pesos, precio en que aparece manifestada en la Oficina de Contribuciones.

Lo que hago saber á Uds. por medio del presente que expido para su publicación.

México, Mayo 24 de 1911.

F. FERNANDEZ.

Juzgado Segundo de lo Civil.—México.

REMATE.

En el juicio ejecutivo mercantil, seguido en este Juzgado por el Señor José C. Olvera, contra el Señor Camilo Pleyant, el Señor Juez segundo de lo civil Licenciado Carlos Francoz, por auto de cinco del actual, ha señalado las once de la mañana del día primero del entrante mes de Julio, para que con citación de los acreedores, que aparecen del certificado de de gravámenes, tenga lugar en el local de este Juzgado, el remate de la casa No. 211 antes 1821 de la 1ra. calle de las Flores de esta ciudad cuyos linderos son: al Norte, con propiedad del Sr. David M. Chávez; al Sur, con la calle de su ubicación; al Oriente, con propiedad del mismo Señor Chávez y al Poniente, con la de Doña María R. man; sirviendo de base para la almoneda la suma de quince mil pesos, precio de avaluo; y mandó se hagan las publicaciones de ley en los periódicos Boletin Judicial y Diario del Hogar.»

En cumplimiento de lo mandado, expido el presente en demanda de postores para su publicación.

México, Junio 5 de 1911.

MANUEL TAPIA.

Juzgado 1º de 1ª Instancia.—E. de Hidalgo.—Distrito de Tulancingo.

EDICTO.

En los autos del Juicio testamentario del señor Ignacio Marroquín, el ciudadano Licenciado Joaquín García Luna (jr.), Juez Primero de Primera Instancia de este Distrito que conoce de ellos, ha mandado que por medio de edictos, que se publicarán por tres veces consecutivas en los periódicos, «Oficial del Estado» y el «Diario del Hogar», de la Ciudad de México, se cite para la formación de inventarios y avaluos á los acreedores en dicho juicio, cuya diligencia deberá practicarse el décimo día útil posterior al de la última publicación en el periódico «Oficial».

Para su publicación en el periódico el «Diario del Hogar» se expide el presente.

Tulancingo, Junio 3 de 1911.

Asss., Erasmo Barranco.—Assa., Angel Desentis González.

Vale 3 centavos

Acusación falsa

México. Junio 9 de 1911.
Sr. Director del "Diario del Hogar,"

Muy Sr. mío:

En "El País" del 7 del presente y bajo el título llamativo de "Profesionista acusado de un gran delito." se publicó, un reportazgo en el que se asienta que el suscrito hizo víctima del timo de unos instrumentos de cirugía al Sr. Adolfo Biguseau; hecho por el cual se había presentado querella en un Juzgado de Instrucción.

Desde luego, Sr. Director, es falso que yo haya pedido últimamente instrumentos á alguna casa comercial. Me surto siempre en la casa Villain, cuyo personal puede dar las referencias necesarias.—Además: ha ocurrido á las Casas Villain, Guillot, Roemer y Hening, Sucs, así como á las Droguerías, Johunsen, Labadie y Uihlein y en ninguna de ellas se conoce al Sr. Biguseau; y hé, finalmente, tomado informes en las Inspecciones 6ª y 4ª y en los Juzgados 6º y 4º de Instrucción, y en ninguna de esas oficinas existe la acusación mencionada.

Así, pues, siendo enteramente falsa la parte de esa información que me atañe, y, no encontrando vestigios ni de esa querella ni del Sr. Biguseau á cuyas órdenes me ofrezco en mi domicilio "La Ladrilera" (vía Tlalpam) y en mi despacho 8º del 5 de Febrero 33, dejando á salvo mis derechos para exigir responsabilidades á quien corresponda, ruego á Ud., Sr. Director, sirva desmentir esa noticia.

Esperando que por ser de justicia se sirva atender esta, soy de Ud. S. S.

DR. A. M. NIETO.

Restaurant Tarditi

El más fresco y pintoresco en el centro de la ciudad.
La mejor cocina italiana.
Especial trato á las familias
Conciertos todos los días por un renombrado quinteto.
SE SIRVEN BANQUETES Á PRECIOS MÓDICOS
Entrada por San Juan de Letrán.
Bajos é interior del Hotel del Jardín.
SERVICIO A LA CARTA Y POR COMIDAS CORRIDAS
Prop. PASCUAL TARDITI.

Será suprimida la Dirección de Obras Públicas

Ha presentado su renuncia como Director de Obras Públicas, el Ing. Guillermo Beltrán y Puga, uno de los protegidos del Sr. Limantour.

Sabemos que la Dirección de referencia será suprimida, pues que los Ayuntamientos, que van á ser soberanos, es decir que serán las genuinas representaciones del pueblo como lo manda la Constitución, será los que acuerden y contraten sus obras, para evitar lo que estaba pasando en la Administración pasada, que se le daba una recomendación al Director de Obras Públicas para que determinado personaje hiciera los pavimentos ó cualquiera obra de utilidad pública, y tenía que obedecer, saliendo onerosísimas para el Erario las obras en cuestión.

Cuántas veces vimos que personas de la buena fé al saber que iban á contratar obras, mandaban sus solicitudes para hacerlas, pero había que preferir á otros personajes que llevaban la órden de Gobernación ó de Hacienda para contratarlas aun cuando costaran tres veces más.

El acual Director de Obras Públicas no pudo oponerse á esos abusos y tuvo que apechugar con los comentarios que se hacían en todas partes, porque aunque á "sotto-voce" siempre se murmuraba del Gobierno y todo se conocía en el público.

Comprendiendo esto el Ing. Puga, puso su renuncia, y en estos días se le darán las gracias por lo mal que lo hizo en su oficina, pues no pudo oponerse á la influencia de esos señores que lo protegieron y por lo mismo se hizo partícipe de esos derrochles de dinero que sirvieron para enriquecer á unos pocos, del grupito aquel que todo el mundo señala con el dedo.

MATRIMONIO

En el templo de Santa Brígida tuvo verificativo ayer, á las once de la mañana, el enlace matrimonial del señor Enrique Fernández Castelló y la señorita María Mendía.

El enlace será uno de los más suntuosos que se verifiquen en este mes.

Gran Plomería

A. VALEZZI Sucrs.

FUNDICIÓN Y TORNERÍA

TALLERES MECANICOS, 9a. Av. Balderas Núms. 1833-40.
OFICINAS GENERALES,
DESPACHO AV. INDEPENDENCIA NUM. 8, MEXICO, D. F.

Fabricantes de Lámina, Cesspools y Tubería dePlomo de Patente.

Completo surtido de tinas de todas clases y precios, regaderas y duchas para baño de alta y baja presión sistema «Fleury». Comunes corrientes, finos y de lujo, así como colectivos para oficinas, escuelas etc.

Mingitorios, lavabos de porcelana y fierro esmaltado, Bidets, tanques y tinacos para agua y toda clase de artículos Sanitarios de lo más moderno.

Tubería y conexiones de fierro fundido, cast-iron, llaves y válvulas de bronce para agua y vapor.

Fundición de fierro y bronce, cesspools, coladeras, hornillas y parrillas, etc.

Departamento para niquelar.

Cortes y roscas en tubería de fierro de todos diámetros.

Engranes y compostura de maquinaria.

Instalación de tubería para abastecimiento de aguas de municipios y particulares.

Obras de plomería por contrato; todo trabajo garantizado.

Agentes especiales de los medidores para agua National Meter Co. New York.

Especialistas en instalaciones de calefacción por vapor y agua caliente, para edificios públicos y habitaciones, sistemas garantizados.

Departamento especial, atendido por persona competente para instalaciones eléctricas de luz y fuerza, timbres, etc.

PRECIOS COMODOS

Habla un maestro retirado

En bien escrito artículo, se nos pide que llamemos la atención del Sr. Ministro de Instrucción Pública, sobre la manera despótica con que el Secretario de la Dirección General de Educación Primaria, D. Daniel Delgadillo, trata á todos los empleados del ramo, excepción hecha de unos cuantos favoritos, conducta que ya ha merecido la censura de todas las personas sensatas, pero á la que no se ha puesto correctivo por ser el Sr. Delgadillo de los favoritos del Sr. Ezequiel Chávez.

Agrega el firmante, que únicamente la necesidad de algunos de los maestros, les hace soportar la tiranía que despliega Delgadillo, pero que ahora que todos vislumbran una era de justicia, esperan ver al mismo señor disfrutando de las pingües ganancias, obtenidas durante su permanencia en ese puesto, pero sin tener intervención ninguna con los pobres maestros.

Se nos asegura así mismo, que una Comisión presentará muy pronto un memorial al Sr. Ministro, fundando su petición de que el Sr. Delgadillo y algunos otros empleados de la Dirección General, sean removidos de sus puestos.

Otro mentís á "El Imparcial"

El señor Lic. Nicolás Meléndez nos autoriza para que desmintamos categóricamente la noticia publicada por "El Imparcial", relativa á que el Sr. Meléndez formara parte de la comisión que iba á presentarse al señor Madero, proponiendo para Gobernador interino del Estado de Veracruz al señor Ramón N. Cházaro.

El señor Meléndez nos dice que hagamos constar que nadie le ha hablado para que forme parte de esa comisión, y que él jamás ha tomado participio en los asuntos políticos del Estado de Veracruz, de donde él es nativo.

SUPLICA ATENTA

La hemos recibido del señor Rodolfo Zúñiga, Capitán de la Marina Mercante, relativa á que publiquemos su alocución y composición poética leidas al señor Madero en su recepción, y en nombre de sus compañeros. Sentimos que el recargo de material nos impida acceder, por ahora, á los deseos del señor Zúñiga, y nos limitamos á hacer constar que ambas composiciones quedan en nuestro poder para la primera oportunidad.

BAILE Y CONCIERTO

En la elegante residencia del Sr. Henry Moraln, en la calle de Marsella, tuvo lugar, ayer un concierto y un baile.

Dadas las grandes simpatías que tiene la familia Moraln en esta Capital indudablemente esta fiesta resultará una verdadera nota social.

El Ministro de Comunicaciones llegó á Colima

Colima, Junio 10.— Hoy por la mañana llegó aquí, de paso para México, el Sr. Ing. don Manuel Bonilla, nombrado por el Sr. Lic. don Francisco L. de la Barra, Ministro de Comunicaciones y Obras Publicas.

Hace tres días salió de Mazatlán, en donde tanto se le estima, pués fué uno de los defensores del pueblo en la administración Redo, que tanto se dió á odiar y que tantas persecuciones se desataron contra el pueblo.

El Sr. Bonilla fué director del diario independiante «El Correo de la Tarde,» que se portó de manera tan valiente cuando la campaña del Sr. José Ferrel para Gobernador del Estado de Sinaloa. Ahora el Sr. Bonilla será el candidato del pueblo sinaloense para Gobernador Constitucional. Al efecto, se asegura que van á formarse ya los clubs que lo postularán, por lo que de Ministro de Comunicaciones tan solo dilatará unos cuatro ó seis meses á lo sumo.

Hablando el Sr. Bonilla del ex gobernador Redo, dice que nunca estuvo, aunque es verdad que las autoridades provisionales lo vigilaban muy de cerca, por razón de que el pueblo quería tomar la revancha con él por lo mal que se manejó.

Las tropas pedían que se le fusilara, pero la nobleza del Jefe de la revolución impidió que se le hubiera pasado por las armas no obstante que supo que el Gobierno del Gral. Díaz había firmado ya la paz y sin embargo se había empeñado en no entregar el Gobierno, haciendo derramar mas sangre de hermanos.

Diego Redo, se encuentra ya en territorio americano, salvo y sano, no siendo cierto que al salir de los límites de su Estado lo hubieran aprehendido los maderistas, pues se le dieron las mas completas seguridades de viajar por donde le conviniera.

Pero el ex-gobernador está rico y podrá disfrutar de sus rentas en cualquiera parte del extranjero. Cuando fué á Sinaloa, parece que no andaban muy bien sus negocios. Ahora está pues, perfectamente bien.

El Sr. Bonilla tomó la vía de Guadalajara, para dirigirse á esa capital.

EL CORRESPONSAL.

LA MANIFESTACIÓN DE LOS OBREROS

Con gran entusiasmo se preparaba la manifestación obrera en honor del señor Francisco I. Madero, para el día de hoy; pero por encargo que se hizo á la Comisión Organizadora, dicha manifestación tendrá lugar, cuando regrese de su viaje á Cuernavaca el señor Madero.

Búsquese el próximo número

Los ordenanzas de Correos

México, 9 de Junio de 1911.
Señor Director del "Diario del Hogar."
Presente.

Bondadoso Señor:

En su simpática publicación correspondiente al día de ayer, vimos publicado algo relativo á las quejas que tenemos expuestas á Ud. acerca de los pésimos tratamientos que recibimos del Señor Intendente del Palacio de Correos Señor Juan A. Muñoz.

Nosotros, cuyas quejas han encontrado eco con Ud., esperamos se digne seguirnos favoreciendo con el fin de que cesen las hostilidades que hemos recibido. No tratamos en manera alguna de perjudicar á la persona de quien nos quejamos; lo único que atentamente suplicamos es que se nos cambie á ese jefe dándole otro empleo donde no estemos al alcance de sus vejaciones; pedimos confiadamente y esperamos que, por conducto del simpático y patriótico diario que Ud. dirige, cesarán nuestras penas.

La mayor parte de nosotros ganamos el miserable sueldo de un peso y tenemos que presentarnos á las 6 a. m.; nuestro trabajo termina á las 7 p. m., y, no obstante que existen veladores, se nos exigen guardias nocturnas, sin tener en cuenta que estamos rendidos por el trabajo del día, y, al siguiente, desvelados, tenemos que presentarnos nuevamente al trabajo, no concediéndosenos en ocasiones, ni siquiera que algunos de nuestros compañeros nos supla, estando de acuerdo, porque nosotros mismos nos ayudamos.

Otra falta de consideración es ésta: si alguno de los empleados rompe un vidrio por ejemplo, no lo paga, pero á nosotros se nos exige el pago como si ganáramos mayor sueldo que aquéllos, y como si los útiles nunca debieran acabarse.

Nos hace renunciar sin causa justificada; quita y pone al que quiere, y nos indica que para que no quede mala nota en nuestro expediente, renunciemos por asuntos particulares. El ha quitado el pan en muchos hogares; nosotros nada más deseamos que lo quiten de nuestro lado, y que no se le deje sin empleo.

Además de lo anterior, tiene como segundo á un señor José Anzoategui, quien es su consejero en muchos casos, y quien tiene para nosotros el tratamiento que se da á los presos de la Cárcel de Belem: es todo un capataz.

Existen además muchos otros detalles que omitimos, y lo único que solicitamos es la ayuda de su simpático diario para que se nos haga justicia.

Así lo pide de Ud. la servidumbre de la Dirección General de Correos.

N. de la R.—Se nos informa que la Administración de Correos está investigando quién pueda ser el autor de estas quejas, con objeto de separarlo del servicio; ¿no sería más fácil á la Administración proceder desde luego contra quien motiva esas justificadas quejas?

Este periódico no publica avisos de loterías, por considerarlas nocivas.

CALZADO "Excelsior"

UN PAR VENDE AL SIGUIENTE

40 Expendios bien repartidos en el Distrito Federal y principales Estados de la República.

Pida Ud. Catálogo á C. B. CETINA, Tacubaya, D. F.

Formas de paja para Sombreros de Señora

Precios de Fábrica. El mejor Surtido.

— Esq. 6ª Capuchinas y Universidad. —

¡CABALLERO! Vistase usted correctamente

USE SUS ARTÍCULOS SIEMPRE DE CALIDAD

TODO LO QUE USTED PUEDA NECESITAR LO ENCONTRARÁ EN LA

GRAN SASTRERIA de Rafael Acosta.

AVENIDA DEL CINCO DE MAYO NÚMERO 10. MÉXICO, D. F.

Servicio Cablegráfico

Agencia Régagnon

LA ORDEN de la JARRETIERA CONFERIDA AL PRICIPE DE GALES.

Agencia Régagnon.

Windsor, Inglaterra, Junio 10.—Hoy en gran ceremonia el Rey Jorge confirió al Príncipe Eduardo de Gales, con motivo de 17o. aniversario, la Orden de la Jarretierra. La Ceremonia es el comienzo propiamente dicho de las fiestas de la Coronación y fué la más solemne desde en la que se le concedió á Cárlos II.

Los caballeros de la misma Orden, pertenecientes á la familia real que se encontraban detrás del trono del Rey, eran el Duque de Christain de Schleswight y Holstein y el ex-Rey Manuel de Portugal. Este último fué investido de la Orden hace dos años con motivo de su real situación.

LOS FUNERALES DEL ANTI GUA MINISTRO DE HACIENDA, MAURICE ROUVIER.

Agencia Régagnon.

París, Junio 19.—Mañana se efectuarán los funerales del Sr. Maurice Rouvier, antiguo Ministro de Hacienda. M. Perier y M. Caillaux, respectivamente Ministros de Justicia y de Hacienda pronunciarán discursos sobre su tumba.

La decisión de Monseñor Amette, de reusar las oraciones de la Iglesia sobre ta tumba han causado profunda sensación aquí. La familia protestó enérgicamente pero en vano.

ABRAHAM GONZALEZ, GOBERNADOR PROVISIONAL DE CHIHUAHUA, DIFIERE SU VIAJE,

* * *

Juárez, Junio 9.—Abraham González, que fué nombrado por Madero Gobernador provisional de Chihuahua, ha diferido su salida para Chihuahua por varios días, debido á que recibió noticias de un complot para asesinarlo, pero anoche recibió un telegrama diciendo que los promotores de reterido complot habían sido arrestados unos y desterrados del Estado otros, y que ya no había peligro alguno en esa ciudad.

DECLARACION DE LOS JEFES SOCIALISTAS.

Bruselas, Junio 9.—Los caudillos socialistas declaran que según los resultados del nuevo censo, obtendrán la mayoría en la proxima apertura del parlamento, y que en las proposiciones que se hagan para las escuelas, se quitará el control que la Iglesia ha venido ejerciendo hasta hoy.

Gran exitación produjo ayer la disolución del Gabinete. Según el anucio de hoy, el nuevo Gabinete se formará, dentro de tres semanas á más tardar. Persona prominente declaró que la nueva Cámara de Diputados será más favorable á los liberales y socialistas que la anterior.

DECLARACION DE RICARDO FLORES MAGON.

San Diego, Cal. Junio 9.—Ricardo Flores Magón, Jefe de la Junta revolucionaria que fomenta la revuélta en la Baja California, declaró hoy que el capital americano sostenido por el General Parker y el General Harrison Gray Ottis, son responsables de la oposición de los Estados Unidos en contra del movimiento magonista en la Baja California. Manifestó que creía que era el deber del pueblo americano impedir el paso de las tropas mexicanas por territorio americano y que el departamento de Estado debería suspender esta intervención.

COGNAC HUBERT ROBIN

LAS TROPAS FRANCESAS EN EL TANGER.

París, Junio 10.—Las tropas francesas tienen dominado á Maquinez, según los despachos recibidos aquí de Tanger, y no hay temor de más oposición por parte de las bandas insurrectas.

Se cree que en poco tiempo se dominarán las bandas insurrectas existentes.

EL ASESINATO DE LOS CHINOS EN TORREON.

Pekín, Junio 10.—En las oficinas del Ministerio de Relaciones Exteriores se dijo hoy que China no insistirá en el castigo por parte del Gobierno mexicano, de los culpables en los asesinatos de los chinos en Torreón, puesto que se sabe que el Gobierno fué irresponsable por los actos sucedidos que tuvieron lugar cuando la ciudad estaba en poder de los revolucionarios, estando imposibilitada la autoridad constituida para mantener el orden. Se dijo que aunque hay precedentes para demandar una importante indemnización, no es la intención del Gobierno Chino, hacer reclamaciones injustas á México en este caso.

Se dijo igualmente que la suma de doce millones de pesos que ha sido sugerida por los representantes de los chinos de México, cantidad que debe demandarse como indemnización, no ha recibido aún ninguna resolución definitiva, pero que la cantidad de la indemnización pedida, será arreglada oportunamente.

Se cree que además de la indemnización al gobierno Chino, se exigerá una recompensa para las familias de los que fueron asesinados, pero esto se decidirá en las notas que se cambien los dos gobiernos y en las comunicaciones que se cambien los representantes diplomáticos.

El buque de guerra que se encuentra en camino para el puerto de Mazatlán, no tiene ninguna relación con el asunto anterior, y para demostrar la veracidad de esta afirmación, se dejo que si China tuviera la intención de forzar sus demandas por medio de demostraciones bélicas, se hubiese mandado más de un buque de guerra.

Gran pena ha causado este asunto en el Ministerio de Estado, pero cre que toda esta cuestión se arreglará satisfactoriamente.

DESASTROSO DESCARRILAMIENTO.

Génova Junio 10.—Los dos trenes que chocaron cerca de este lugar, origenaron la muerte de cincuenta personas resultando heridas otras muchas. El desastre se debe, según se dice, á la negligencia de un jefe de estación que no dió las órdenes respectivas á los conductores de los trenes.

SUICIDIO DE UN CAPITALISTA.

Liverpool, Junio 9.—William Kendal, capitalista y Gerente de una de una de las instituciones financieras más importantes de la ciudad, se suicidó hoy.

IMPORTANTE SESION DEL CONGRESO IMPERIAL.

Londres, Junio 10. En la sesión de hoy del Congreso Imperial, la proposición de establecer una comisión permanente de los secretarios de las colonias fué recibida favorablemente en la nueva forma. A esta proposición se opuso ayer don Luis Botha, primera autoridad representativa en Africa, porque no daba suficiente poder al Cuerpo Central, pero no se opondrá una vez revisada la referida ley,

ESPECIFICO
ORIHUELA
PARA QUITAR LA CASPA Y EVITAR LA CALVICIE.
Pídase en Droguerías, Boticas y Peluquerías.
DEPOSITO PRINCIPAL:
la de San Miguel, Número 29.
Teléfono Eric. 1460. MEXICO, D. F.

EL IMPARCIAL

DIARIO INDEPENDIENTE

ESTA SEMANA TERMINARA LA
COLOSAL BARATA
Aprovechad Grandes Oportunidades
SEDERIA Y CORSETERIA FRANCESA
E. Manuel y Co. Av. 16 Septiembre 65.

Tomo XXX.—Núm. 6,279

Para la publicación de anuncios y reclames, dirigirse á E. y G. Goetschel, Av. 16 de Septiembre 10. Sus agentes en Europa La Societé Mutuelle de Publicité, 14 rue de Rougement.—Paris (8e.)

México, D. F.---Domingo 11 de Junio de 1911.

SUSCRIPCIONES:
Por un año.....$ 12.00
Por seis meses..... 6.00
Por tres meses..... 3.00

8 PAGINAS, VALEN 2 CVOS.

NI AMIGOS, NI ENEMIGOS

SE HA GRITADO "LIBERTAD" AL PUEBLO, Y EL PUEBLO TIENE DERECHO PARA QUE LA LIBERTAD SEA EL EJE DE LA NUEVA POLITICA

Parece que hay quienes ponen singular empeño en no penetrarse del sentido del artículo que publicamos el viernes último, con motivo de la entrada del jefe de la revolución á la capital de la República. La malevolencia ó la falta de sagacidad ha retorcido conceptos y jugado con palabras sueltas, hasta desfigurar totalmente el criterio en que se halla informado nuestro escrito. ¿A qué debemos atribuir una equivocación deliberada ó inconsciente respecto de la actitud asumida por **EL IMPARCIAL** frente á la actual situación política?

Ahondando un poco en nuestra psicología, hemos creído descubrir que el error depende de la novedad de un caso en abierto desacuerdo con la conducta habitual de la prensa mexicana, que jamás ha contado con un periódico verdaderamente independiente: el periódico ha sido incondicionalmente gobiernista ó radicalmente oposicionista. Jamás en ninguno otro, como en este terreno, se ha practicado la máxima apasionada y violenta: "el que no está conmigo, está contra mí," que por igual anubla la lucidez del más vigilante espíritu, que hace añicos los más rudimentarios preceptos de la justicia.

EL IMPARCIAL aspira á colocarse en un terreno más elevado, y desde ahí juzgar de los hechos con toda la serenidad de que pueda hacer acopio; ser imparcial y sereno; ser crítico, en el más amplio sentido de la palabra. Nuestro programa está en pie: ni amigos, ni enemigos.

Y desarrollo de ese programa es, precisamente, el artículo comentado, en el que subsiste la primitiva declaración fundamental: "**EL IMPARCIAL** no está sujeto á las fórmulas de ningún partido político, ni se prepara á presentar ninguna candidatura, ni milita bajo ninguna bandera. Está solo y sin compromisos, y esta ventaja de su situación presente, le permite ver con mayor seguridad, pensar con mayor amplitud, obrar con más reflexionada y serena cordura." Pero si no pertenecemos á ningún partido político, pretendemos pertenecer al público, y él, en todo tiempo, tendrá el derecho á reclamarnos el cumplimiento de esta promesa.

ooo

Nuestro periódico ha combatido vigorosamente la última revolución, como en el porvenir combatirá con igual vigor cualquier movimiento de violencia que tenga por objeto adueñarse del Poder público; pero el triunfo de la revolución es un hecho consumado y debemos aceptarlo, con tanta mayor razón cuanto que, al encauzarse por el carril de la legalidad, conserva intactas las instituciones, que deben mantenerse incólumes, á costa de los sacrificios de todos los mexicanos patriotas y amantes de la Democracia. Por este hecho, el jefe de la revolución se ha convertido en el candidato de un partido político, que se apresta á luchar en el campo del sufragio con un programa que ha conmovido, estremeciéndola hasta lo más hondo, á la opinión pública, resueltamente revolucionaria.

Y ante la entrada triunfal del señor Madero, en una ovación delirante de las multitudes, **EL IMPARCIAL** ha querido decir con entera verdad su pensamiento sobre el hombre aclamado—más que como propuesto candidato, como revolucionario vencedor,—y medir y

(Sigue en la Tercera Plana Col. 1a.)

ENTREVISTA DE LOS SRES. PRESIDENTE DE LA BARRA, GRAL. REYES Y MADERO

EL GRAL. REYES SOSTENDRA LA CANDIDATURA DEL SR. MADERO Y PEDIRA A SUS AMIGOS QUE LA SOSTENGAN TAMBIEN EN LOS COMICIOS

Ayer en la mañana, en el Castillo de Chapultepec, celebraron una larga entrevista el Presidente interino, señor de la Barra, el General Bernardo Reyes y el señor Francisco I. Madero.

En la conversación, que tuvo un sello de sincera cordialidad, fueron estudiados y discutidos los problemas políticos actuales con el espíritu patriótico y democrático que aparece en las declaraciones que respectivamente han hecho en estos últimos tiempos, considerando que sobre los intereses ó aspiraciones personales se imponen el interés general del país, el de la paz y el del ejercicio de las libertades públicas.

Por estos motivos, el señor General Reyes manifestó sus propósitos de sostener y pedir á sus amigos políticos que sostuvieran la candidatura del señor Madero en las próximas elecciones presidenciales. Para el caso de que dicha candidatura triunfe, el señor Madero ofreció las carteras de Relaciones Exteriores y de Guerra y Marina, respectivamente, á los señores Lic. D. Francisco L. de la Barra y General D. Bernardo Reyes, quienes las aceptaron, teniendo en cuenta sobre todo, los intereses vitales del país.

ABRAHAM GONZALEZ TOMO AYER POSESION DEL GOBIERNO DE CHIHUAHUA

SERA MUY REÑIDA LA CAMPAÑA ELECTORAL MENCIONANDOSE YA LOS NOMBRES DE VARIOS CANDIDATOS

CHIHUAHUA, Junio 10.

El Gobernador Interino de Chihuahua, señor Abraham González, que anoche á las ocho arribó á esta ciudad, se alojó provisionalmente en el Hotel Palacio, de donde pasará á una casa, que ya está siendo convenientemente decorada.

PRESENTA SU PROTESTA.

Hoy á las once de la mañana, ante el Congreso Local, presidido por el señor licenciado don Manuel Rubio, el señor Gobernador Interino González otorgó la protesta de ley.

El salón se vió lleno de concurrencia, entre la que dominaba el elemento obrero. E señor González fué aplaudido al penetrar al salón. Una banda militar estuvo tocando en los corredores altos de Palacio.

Después de la ceremonia de la protesta de ley, el nuevo Gobernador de Chihuahua pasó al Salón de Recepciones, donde estuvo recibiendo las felicitaciones de particulares y distintos gremios hasta después de la una de la tarde.

El señor González ha ratificado el nombramiento de Secretario de Gobierno Provisional, extendido en favor del señor profesor don Braulio Hernández.

NO DESPIERTAN YA ATENCION.

El día ha transcurrido tranquilo, no habiéndose registrado desórdenes de ninguna clase. Aisladamente ó en grupos desarmados han llegado varios revolucionarios, algunos de los cuales vinieron con el señor Gobernador González. Visten traje de kaki y llevan un listón tricolor en el sombrero.



SR. ABRAHAM GONZALEZ.

Entre ellos se encuentran los jefes Orozco, padre, Martín Casillas, Flores Alatorre y otros de menor renombre.

LA LUCHA ELECTORAL.

Seguramente la próxima lucha electoral será reñida. La opinión general se muestra ahora inclinada en favor de don Abraham González, por ser éste el hombre del día, pero indudablemente surgirán nuevas candidaturas.

Antes se había hablado de la de don Alberto Madero, tío de don Francisco I. Madero; de la de don Manuel Gameros, rico ingeniero, y de la del Sr. coronel D. Miguel Ahumada. Esta quedará descartada probablemente, pues el señor Ahumada quizá pretenda retirarse en absoluto de la política.

PASCUAL OROZCO, JR., EN EL SAUZ.

Pascual Orozco, hijo, con más de mil hombres, continúa acampado en El Sauz. Hasta el momento se ignora lo que su gente desea. Unos dicen que se obstina en venir á Chihuahua, esperando la evacuación de la plaza por las tropas federales. Otros creen que los revolucionarios serán licenciados en el Sauz, dejando algunos en armas para combatir el bandolerismo.

LAS TROPAS PARA LA BAJA CALIFORNIA.

La columna que se ha preparado para salir rumbo á la Baja California, con el objeto de ir á combatir á los filibusteros, aún no recibe órdenes de marcha.

FUNDACION DE CLUBS POLITICOS

Se han fundado varios clubs políticos, siendo la mayor parte de ellos de artesanos. Todos trabajarán en favor de la candidatura del señor Abraham González.

EL CORRESPONSAL.

LOS DESMANES DE LOS FILIBUSTEROS EN LA FRONTERA

UN APREMIANTE TELEGRAMA DEL GRAL. VILJOEN PARA EL SR. FRANCISCO I. MADERO

P. A. para EL IMPARCIAL.

CIUDAD JUAREZ, Junio 10.—El general Benjamín Viljoen, consejero militar de Francisco I. Madero, ha enviado telegramas al Ministerio de la Guerra de México, informándolo que los Estados Unidos ya están cansándose de los desmanes y otros actos que se cometen en la frontera de California y México, y que deben tomarse inmediatamente medidas para evitarlos.

El general Viljoen manifiesta el temor de que el Gobierno de Washington retire su permiso para que las trojas mexicanas viajen por territorio de los Estados Unidos hasta la Baja California, á menos que se aproveche en el acto este ofrecimiento.

El general Viljoen hace notar al Gobierno de México las numerosas quejas de los residentes de California, quienes amenazan obrar por su propia cuenta.

Hoy se recibió de Los Angeles la siguiente queja: "Desde el primero de Junio no hemos tenido informes auténticos sobre si ustedes se proponen restablecer el orden en la Baja California. La situación en dicha región es cada vez más alarmante, y los habitantes piensan ya en reunir una fuerza suficiente para expulsar á los anarquistas. La necesidad de esto es tan grande y la amenaza de volar con dinamita el canal principal del Valle Imperial sería tan desastrosa, que nos creemos reducidos al extremo de hacer cuanto esté en nuestro poder para restablecer el orden."

TELEGRAMA A MADERO

El general Viljoen envió hoy el siguiente telegrama á Madero: "Los habitantes de los Estados Unidos se muestran impacientes en la Baja California y nos han pedido que tomemos medidas enérgicas. Temo que Washington retire sus ofrecimientos para permitir que las tropas y el material de guerra pasen por los Estados Unidos, á menos que obremos con toda rapidez."

"Hace más de una semana, dijo el general Viljoen, debía yo haber llevado seiscientos insurrectos y el general Escudero mil federales de Chihuahua. Nuestro destino era Calexico, California. Allí desembarcaríamos, nos armaríamos y atravesaríamos la frontera hasta Mexicali, Baja California, pero los insurrectos no han dado señales de movilización, y los federales se encuentran aún en Chihuahua. En cuanto á las quejas que se reciben de California, sólo puedo decir que ahora toca á Madero resolver sobre ellas."

* * *

P. A. para EL IMPARCIAL.

SAN FRANCISCO, Junio 10.—C. A. Pryce, por algún tiempo general del ejército libertador de la Baja California, se encuentra ahora en San Francisco buscando ocupación. Pryce declara que como la junta de Los Angeles se negó á proporcionar provisiones, ropa y municiones á su ejército, no era posible resistir un ataque con éxito, y por lo tanto, resolvió renunciar el mando.

15 SOLDADOS DESERTARON CAUSANDO GRAN ESCANDALO

CON ESTE MOTIVO EL PANICO REINO EN LA CIUDAD Y TODO EL COMERCIO CERRO SUS PUERTAS

Telegrama especial.

SAN JUAN BAUTISTA, Junio 10.

Quince soldados pertenecientes á la Guardia Nacional, desertaron ayer, disparando sus armas al aire. Después recorrieron las principales calles, dirigiéndose á la casa del señor Gobernador. Una vez allí, pidieron á grandes voces la libertad de los presos.

Las autoridades, ante el conflicto que se presentaba, pidieron auxilio á la guarnición federal. Pocos momentos después se presentaron varios piquetes del 16o. batallón, los que dispersaron á los desertores, causándoles un muerto y dos heridos.

Como los hechos ocurrieron en víspera de la elección de gobernador interino, se creyó que el alzamiento estaba acordado por los reveldes para imponer su candidato.

En la ciudad hubo gran pánico con este motivo, cerrándose los edificios públicos y todos los comercios, así como muchas casas particulares. Cuando fué advertida la obriedad en que se hallaban los soldados de la Guardia Nacional, fueron desarmados más de setenta hombres, que estaban acuartelados, siendo custodiados por la guardia federal.

EL CORRESPONSAL.

LA RECLAMACION DEL GOBIERNO DEL CELESTE IMPERIO

P. A. para EL IMPARCIAL.

WASHINGTOIN, Junio 10.—El Ministro de China, señor Chang, no ha estado al tanto de los asuntos de México. El Encargado de Negocios de China en México, es quien ha estado tratando directamente con la oficina de Negocios Extranjeros de Pekín, respecto á la muerte de varios chinos en Torreón. Se tiene entendido que China procederá con gran moderación en sus reclamaciones, al pedir una indemnización.

Los chinos están dispuestos á ser razonables y quedarán satisfechos, se dice, si sus reclamaciones son tomadas en consideración, lo mismo que las de los demás naciones que exigen daños y perjuicios por causa de la revolución.

Se declara que es falso el rumor de que un crucero chino vaya en camino á México, para investigar lo relativo al tratamiento de los chinos.

BANQUETE EN HONOR DEL CUERPO DIPLOMATICO

ASISTIERON TAMBIEN ALTOS FUNCIONARIOS DE LA ADMINISTRACION PUBLICA

El señor Presidente de la República y su distinguida esposa, la señora Borneque de de la Barra, ofrecieron anoche en el Palacio Nacional un suntuoso banquete, en honor del Honorable Cuerpo Diplomático y altas personalidades de la Administración.

Fué este el primer banquete dado por el señor Presidente Interino.

A las 8 de la noche empezaron á llegar los invitados, deteniéndose los carruajes frente á la puerta de honor.

El adorno del Palacio era soberbio. Principiaba desde la escalera. Delicadas flores de invernadero y exóticas plantas de estufa, distribuidas y combinadas con refinado gusto y elegancia, formaban un conjunto encantador.

El salón en que se efectuó el banquete, realzaba su natural suntuosidad y belleza con la feérica iluminada que lucía, el magnífico servicio de la mesa y las riquísimas y elegantes "toilettes" que lucían las damas, y los vistosos uniformes de los señores diplomáticos.

* * *

A la hora indicada, el señor Presidente de la República, dando el brazo á la señora de Lane Wilson, abrió la marcha al comedor, seguido de los demás comensales. Los lugares de honor fueron ocupados por el señor Presidente de la República, que tuvo á su derecha á la señora esposa del señor Embajador de los Estados Unidos, y el señor Henry Lane Wilson, que ocupó el lugar de honor frente al señor Presidente, teniendo á su derecha á la señora Borneque de de la Barra. Los demás asientos fueron ocupados por las siguientes personas:

Funcionarios mexicanos: Presidente de la Comisión Permanente del Congreso de la Unión y señora; Presidente de la Suprema Corte de Justicia; Secretario de Gobernación y señora de Vázquez Gómez; Secretario de Justicia y señora de Hernández; Secretario de Instrucción Pública y señora de Vázquez Gómez; Secretario de Fomento; Secretario de Comunicaciones; Secretario de Guerra y Marina; Secretario de Relaciones Exteriores y señora de Salado Alvarez; Procurador General de la República y señora de Rebollar; Gobernador del Distrito Federal; Presidente del Ayuntamiento y señora de Pimentel; Comandante Militar de la Plaza; Jefe Militar de las Residencias Presidenciales; Primer Introductor de Embajadores; Jefe del Estado Mayor Presidencial y señora de Torroella; Segundo Introductor de Embajadores, y los ayudantes de guardia.

Cuerpo Diplomático: Embajador de los Estados Unidos y señora de Wilson; Ministro de España y señora de Cólogan; Ministro de Bélgica, Ministro de Italia y señora de Massiglia; Ministro de Cuba, Ministro de Rusia, Ministro de Noruega y señora de Lie; Ministro de Guatemala, Ministro de Alemania, Encargado de Negocios de la Argentina y señora de García; Encargado de Negocios del Japón y señora de Horigoutchi; Encargado de Negocios de Portugal y señora de Arenas de Lima; Encargado de Negocios de Austria-Hungría, Encargado de Negocios del Brasil y señora de Chermont; Encargado de Negocios de China, Encargado de Negocios de la Gran Bretaña, Encargado de Negocios de Francia y Encargado de Negocios de Chile y señora de Vicuña.

El menú de la comida, que sirvió la casa Sylvain, fué exquisito.

La banda de Estado Mayor, en el patio de Palacio, y la orquesta Jorda-Rocabruna, amenizaron el suntuoso banquete.

LAS EJECUCIONES EN EL EDO. DE SINALOA

EL SR. DON DIEGO REDO HA SIDO PUESTO EN LIBERTAD Y ESCOLTADO HASTA LA FRONTERA

P. A. para EL IMPARCIAL.

LOS ANGELES, California, Junio 10.—El señor Vázquez, comerciante de Culiacán, Sinaloa, llegó hoy á este lugar con otros refugiados mexicanos. Informa que después de la capitulación de la guarnición federal, hubo en Culiacán numerosos saqueos. La muchedumbre tuvo en su poder la ciudad por dos días, incendiando las tiendas y casas y estando á punto de matar á varios comerciantes y funcionarios. El señor Vázquez confirma la noticia de la ejecución del General Morales y del Capitán Stein, el marzo pasado. Agrega que el Prefecto de la Mora, de Cosalá, y Agustín del Corral, Alcalde de Mocorito, también fueron fusilados. Estos se habían retirado á Culiacán después de defender sus pueblos, hasta que ya no les fué posible hacer resistencia.

Las ejecuciones de Morales y Stein no fueron autorizadas, según se dice, por el Gobernador maderista Manuel Bonilla, pero éste cedió á las exigencias de la muchedumbre. Los dos jefes militares fueron sacados de la prisión y entregados al populacho. Se les fusiló después de ser sometidos á un tratamiento indigno. Varios otros jefes militares fueron también fusilados.

El General Morales era uno de los jefes más distinguidos del ejército. Con recursos muy limitados mantuvo por varios meses á raya á los insurrectos de Sinaloa. Se rindió después de estipular que él y sus soldados podrían retirase en libertad.

* * *

P. A. para EL IMPARCIAL.

TUCSON, Arizona, Junio 10.—El ex-Gobernador de Sinaloa, don Diego Redo, que fué arrestado á su llegada á Nogales, Sonora, mientras se dirigía á los Estados Unidos, fué puesto en libertad escoltándosele hasta la frontera. El señor Redo dijo que cuando salió de Culiacán y después de las ejecuciones del General Morales, del Mayor Corral y de los Capitantes de la Mora y Stein, todo quedó en paz. Dice que fué tratado con toda clase de consideraciones por el Gobernador Bonilla, y que nunca estuvo prisionero. El ex-Gobernador permanecerá en California hasta que quede completamente restablecida la tranquilidad en Sinaloa.

HAY EN S. ANGEL 30 REBELDES TIFOSOS

Anoche fueron á San Angel los miembros de la "Cruz Blanca," señores Rosendo Mora, doctor Carlos Blanco, practicante Raúl de Nicolás y ayudante Cándido Cuéllar, á visitar los alojamientos de las fuerzas revolucionarias en dicha población, que están alojados en varios edificios públicos, como las Escuelas Primarias.

Encontráronse en esta visita con más de 30 soldados enfermos de tifo, constituyendo un grave peligro para sus compañeros y para la salubridad del poblado.

Hoy se hará la conducción de estos enfermos á los hospitales de México, con las precauciones necesarias.

Vanimann y la Travesía del Atlántico

P. A. para EL IMPARCIAL.

LONDRES, Junio 10.—Melvin Vanimann se embarcó hoy en Liverpool para Nueva York. Irá á Akron, Ohio, á vigilar la terminación del globo dirigible, en el que declara intentará atravesar el Atlántico en el presente otoño.

EL VIAJE DEL GENERAL J. NAVARRO

P. A. para EL IMPARCIAL.

EAGLE PASS, Texas, Junio 10.—El general Navarro, con trescientos cincuenta soldados que ocupan un tren de doce carros, llegó esta tarde aquí, procedente de Ciudad Juárez y con rumbo á Monterrey. Al llegar á Ciudad Porfirio Díaz, el general Navarro fué recibido en la estación por una delegación de ciudadanos y del ejército insurrecto que se encuentra en dicho lugar, saludándolo militarmente, según corresponde á su grado. Fué de notar que no se escuchó un solo grito de viva Madero. Nada ocurrió que indicara que el general Navarro no era uno de los insurrectos.

Acompañaban al general Navarro su esposa é hijo. Esta noche el tren salió rumbo al Sur.

La Situación en los Balkanes

Exc. para EL IMPARCIAL.

PARIS, Junio 10.—Según se ha sabido hoy en los círculos oficiales, todas las potencias interesadas en la cuestión de los Balkanes, han resuelto mantener el "statu quo" en la península.

ARMONICOS PORTATILES "TELESCOPIO"
DE GRAN SONORIDAD CON DOS JUEGOS DE LENGUETAS ESPECIAL PARA MISIONEROS, HACIENDAS CAPILLAS, ORGANISTAS ETC. PIDA CATALOGOS GRATIS A EL GRAN REPERTORIO DE MUSICA DE
OTTO YARZOZ
AV. 5 DE MAYO 61 APARTADO 74.

EL PAIS

DIARIO CATOLICO

Fundador y Director:
TRINIDAD SANCHEZ SANTOS

Gerente General,
MANUEL LEON SANCHEZ

FLORÉINE
CREMA de BELLEZA
Suaviza - Refresca
Perfuma la Piel
A. GIRARD
48, rue d'Alésia - PARIS
EMILIO MANUEL & Co
Av. 16 de Sphre, 65, Mexico, D.F.

AÑO XIII. NUM. 3,583. MEJICO.

Precios de subscripción:
En la capital, un mes.. .. .. .. $ 1.00
En los Estados, seis meses.. .. .. $ 6.00

PRO ARIS ET FOCIS CERTARE

Precios de venta:
Números del día. $0.02
Números atrasados. $0.10

DOMINGO 11 DE JUNIO DE 1911

El Gral. Reyes apoyará á Madero, y eleció Presidente, aquél y De la Barra serán Secretarios de Estado

1,119 CASAS DESTRUIDAS EN CIUDAD GUZMAN

EL SINIESTRO FUE HORRIBLE

C. CUZMAN, 10 de Junio.—En un carro especial llegó la sección de la Cruz Roja, dirigida por el Dr. Rafael de la Peña, con el doctor Jo- Argüelles y Enrique Lemus. La sección pertenece á la tercera bri- ada que preside Urrutia. Este archóse á Méjico, en vista de la legada de socorros del Dr. Peña. rnen cincuenta camas, tiendas e campaña, instrumentos de ciru- ía y arsenal.

El desastre aquí fué terrible, mil iento diecinueve casas fueron de- rumbadas por el terremoto.

La Escuela Parroquial de niños é clausurada; está casi destruí- da. El párroco lo siente; costole mucho trabajo edificarla.

Hoy á las doce, reuniéronse en el curato el Jefe Político, los sacerdotes y los vecinos principales para acordar lo conducente á calificar las necesidades de las víctimas para darles equitativamente los fondos recibidos.

La Comisión concentradora de fondos la integran el señor Arias y el cura párroco, señor Carrillo, quienes nombraron subscripciones y comisión investigadora del monto de las partidas de cada familia.

(Sigue en la 2a. página, col. 1a.)

Así se resolvió ayer en la conferencia habida entre el Presidente interino de Méjico, el Jefe de la Revolución y el exministro de la Guerra



EL GENERAL REYES RODEADO DE SU FAMILIA Y DE LAS DAMAS QUE FUERON A RECIBIRLO.

Hoy en la mañana, en el Castillo de Chapultepec, celebraron una larga entrevista el Presidente Interino señor de la Barra, el señor General Bernardo Reyes y el señor Francisco I. Madero.

En la conversación, que tuvo un sello de sincera cordialidad, fueron estudiados y discutidos los problemas políticos actuales con el espíritu patriótico y democrático que aparece en las declaraciones que respectivamente han hecho en estos últimos tiempos, considerando que sobre los intereses ó aspiraciones personales se imponen el interés general del país, el de la paz y el del ejercicio de las libertades públicas.

Por estos motivos, el señor General Reyes manifestó sus propósitos de sostener y pedir á sus amigos políticos que sostuvieran la candidatura del señor Madero en las próximas elecciones presidenciales.

Para el caso de que dicha candidatura triunfara, el señor Madero ofreció las Carteras de Relaciones Exteriores y de Guerra y Marina respectivamente, á los señores Lic. D. Francisco L. de la Barra y General D. Bernardo Reyes, quienes las aceptaron, teniendo en cuenta, sobre todo, los intereses vitales del país.

Ayer á las nueve y quince minutos de la mañana, celebraron en uno de los salones del Castillo de Chapultepec una conferencia el señor Presidente Interino de la República, licenciado don Francisco León de la Barra, y los señores General don Bernardo Reyes y don Francisco I. Madero, jefe de la revolución triunfante.

La conferencia duró poco más de dos horas, y como lo indicamos arriba, tuvo un sello de gran cordialidad por parte de las tres personas indicadas que hicieron importantísimas declaraciones en el mismo sentido que con anterioridad lo habían hecho por medio de la prensa las tres figuras políticas en las cuales está fija hoy la opinión pública.

En Ciudad Juárez, adonde fueron varias personas del partido independiente de Méjico, las cuales habían conferenciado con anterioridad con el General Reyes en la capital de la República de Cuba, se presumió que se llegaría á un acuerdo lógico en los actuales momentos entre el señor Madero y el ex-ministro de la Guerra.

Nosotros publicamos una correspondencia de nuestro Enviado Especial en El Paso, en la cual se hacen declaraciones de la conferencia celebrada en la Aduana de Ciudad Juárez por los miembros del Partido Independiente á que aludimos, y en ella se hablaba de que una vez encontrándose en la metrópoli el señor Madero, tendría gusto en ponerse en contacto con el viejo militar desde el momento que, como lo aseguró la prensa, el General Reyes reconocía los principios de la Revolución.

Por este motivo no nos causa sorpresa la entrevista efectuada ayer en el viejo castillo de Chapultepec.

Fué el primero en llegar á las nueve de la mañana en un automóvil el señor Madero, que iba acompañado de la señora su esposa, doña Sara Pérez de Madero y del señor Subsecretario de Comunicaciones, ingeniero don Manuel Urquidi.

La señora de Madero y el ingeniero Urquidi, se pasearon por las callecillas del Bosque durante el tiempo que duró la importante entrevista.

Pocos minutos después de la llegada del señor Madero á Chapultepec, se presentó el señor General Reyes, también en automóvil y acompañado de algunos caballeros de su amistad.

El General Reyes vestía traje de levita y sombrero alto. Fué recibido el Divisionario por el señor Presidente de la Barra, é instantes después, principió la conferencia, en la cual hablaron en distintas ocasiones los tres personajes.

El resultado de la conferencia, por lo que se desprende de la declaración oficial es: que el General Reyes no aceptará la candidatura para la Presidencia de la República y rogará á sus amigos apoyen la del señor Madero, y en el caso de que el Jefe de la Revolución triunfante en las elecciones, éste nombrará Ministro de la Guerra al General Reyes y de Relaciones al actual Presidente.

Después de las once terminó la entrevista y del resultado de ella se enteraron con gran satisfacción los señores don Rafael Hernández, Ministro de Justicia, licenciado don Emilio Vázquez Gómez, Ministro de Gobernación, don Teodoro A. Dehesa, Gobernador de Veracruz y otras personas cuyos nombres no recordamos, quienes estaban en la antesala.

Al terminar la conferencia, el señor Presidente de la Barra despidió á los señores Madero y General Reyes y este último invitó al primero á subir á su automóvil y ambos personajes se dirigieron á la 1a. calle de Berlín. El señor Madero se quedó en su domicilio y el General Reyes continuó hasta la residencia de su hijo el señor licenciado don Rodolfo Reyes, Subsecretario de Justicia, sita en la 8a. calle de las Flores.

SUBLEVASE LA GUARDIA NACIONAL DE TABASCO

ES GOBERNADOR EL LIC. MESTRE

Telegrama exclusivo para EL PAIS.

SAN JUAN BAUTISTA, Tab., 9 de Junio.—Anoche se efectuó aquí una entusiasta manifestación en honor de don Francisco Madero, que fué calurosamente ovacionado por el pueblo.

—Ha causado mucha sensación la noticia de que hoy á las tres de la tarde se sublevó parte de la guardia nacional contra el antiguo gobierno. Reina grande alarma en toda la ciudad, pues se teme que ocurran desórdenes.

En el interior del cuartel, hubo un muerto y se dice de varios heridos.

EL CORRESPONSAL.

* * *

Telegrama exclusivo para EL PAIS

SAN JUAN BAUTISTA, 10 de Junio.—Hoy ha logrado restablecerse la calma por completo.

—La guardia nacional que se sublevó, según comuniqué en anterior mensaje, ha sido dada de baja en su totalidad.

—A pesar de las manifestaciones del pueblo, que en mayoría designaba al señor Borrego para ocupar el puesto de Gobernador interino, la Legislatura local nombró al Dr. Manuel Mestre Chiliazza.

EL CORRESPONSAL.

Demandarán $100.000 á Méjico

Por la muerte de 17 chinos en Torreón

Cablegrama exclusivo para EL PAIS.

CHICAGO, 10 de Junio.—Willie olkye, miembro de una casa china, a presentado á la Secretaría de elaciones de Méjico, una reclamaión por la cantidad de cien mil pes por la muerte de diecisiete chios en Torreón y que estaban empeados en una negociación americana.

REDO SALDRA LIBRE

Cablegrama exclusivo para EL PAIS

LOS ANGELES, 10 de Junio.—oaquín Redo, hermano del exgoernador de Sinaloa, recibió un tegrama del señor Presidente de la arra, asegurándole que su herma- Diego. será puesto en libertad.

ANDIDATO AL GOBIERNO DE SAN LUIS

Telegrama exclusivo para EL PAIS

SAN LUIS POTOSI, 10 de Junio -Hoy arribó Pedro Antonio San- s, procedente de esa capital, sien- recibido en la estación por Mi- el Santos y Samuel Acosta.

Santos dice que aceptó su candatura para Gobernador. Se hará rgo de la Secretaría General en bstitución del Lic. Adolfo Marín.

A PRODUCCION DE ORO

Cablegrama exclusivo para EL PAIS

LONDRES, 10 de Junio.—La oducción de oro en las minas del Transvaal excedió durante el mes de Mayo último al producido en meses anteriores.

Suicídase un mejicano en Nueva York

Se encerró en un cuarto y abrió la llave de gas

Cablegrama exclusivo para EL PAIS

NUEVA YORK, 10 de Junio.—Las autoridades tuvieron conocimiento hoy de que en una habitación de la calle 14, había amanecido muerto un joven llamado Adolfo Cota, de nacionalidad mejicana y nativo del Estado de Veracruz, de donde vino hace algunos meses como empleado del American Hotel.

Se encontró la llave de gas abierta y la atmósfera que se respiraba dentro de la habitación, era asfixiante, de lo que se infiere que Cota murió ahogado por el gas, no se sabe si por haber dejado abierta inadvertidamente la llave del alumbrado, ó si porque quiso suicidarse de ese modo.

Se ha procedido á hacer la averiguación correspondiente.

La sociedad mejicana de auxilios para socorrer á los mejicanos indigentes, quedó organizada ya. El Presidente de la institución será don Cayetano Romero; Vicepresidente, don Arturo León y Secretario el señor Yosi.

Su primera obra será la repatriación de la señora Luz García al puerto de Veracruz. Dicha señora se encontraba aquí en aflictiva situación.

Limantour va á Londres de Embajador

Dicen que lleva la representación oficial

Cablegrama exclusivo para EL PAIS

NUEVA YORK, 10 de Junio.—Despachos llegados hoy á diversas personas prominentes de la ciudad, que tienen relaciones con otras muy bien enteradas de lo que ocurre en Montreal, de donde proceden las informaciones recibidas, notician que el Lic. don José Ives Limantour, exministro de Hacienda de Méjico, se embarcó allí para Londres, con objeto de asistir á la Coronación del Rey de Inglaterra en representación del Gobierno mejicano.

Aunque he procurado confirmar esta nota en el Consulado, no se tiene información oficial sobre el particular.

La noticia ha causado mucha sensación aquí, porque si el nuevo Gobierno confió al licenciado Limantour alguna representación oficial, esto quiere decir que no ha roto definitivamente con los del partido funesto.

* * *

Cablegrama exclusivo para EL PAIS

LONDRES, 10 de Junio.—Hoy se efectuó en el Salón del Trono del Castillo, la primera ceremonia de las grandes fiestas que se preparan con motivo de la coronación del Rey Jorge V, ceremonia que consistió en la imposición al Príncipe de Gales de las insignias de la Orden de la Jarretiera. Asistieron al acto el Rey y la reina vestidos con las insignias de esa Orden.

La ceremonia fué privada. Después se efectuaron servicios religiosos.

Madero visita el Colegio de Chapultepec

Hizo elogios á los cadetes y del Ejército

Ayer por la tarde el señor don Francisco I. Madero, visitó el Colegio Militar, permaneciendo en dicho plantel por espacio de algunas horas.

Al señor Madero lo acompañaron el General José Garibaldi, los Tenientes Coroneles Eduardo Hay y Raúl Madero, ingeniero Alfredo Robles Domínguez y licenciado Federico González Garza.

En las puertas del Plantel salió á recibir al señor Madero y demás acompañantes el Director, señor General Brigadier Joaquín Beltrán.

El señor Madero visitó todos los departamentos del Colegio, y presenció las magníficas maniobras que hicieron todos los alumnos.

Antes de despedirse el señor Madero, dirigió la palabra á los alumnos, haciendo elogios del Colegio Militar y del ejército mejicano, manifestando que éste no había sido derrotado en la revolución, sino la dictadura del General Díaz.

Fué despedio el señor Madero por el General Beltrán y por una comisión de alumnos.

ECOS DEL ULTIMO TEMBLOR



EL PRESIDENTE DE LA BARRA PIDIENDO INFORMES SOBRE LA HECATOMBE DEL DIA 7.

El Gobernador González llega á Chihuahua

Telegrama exclusivo para EL PAIS

CHIHUAHUA, 10 de Junio.—El señor Coronel Ahumada, acompañado del Jefe Político don Lorenzo Arellano, que fué á encontrar al Gobernador Provisional, don Abraham González, prosiguió su viaje hasta El Paso.

En la estación "Moctezuma" se cruzaron los trenes y ambos gobernadores celebraron una entrevista que duró treinta minutos. Ambos siguieron después sus distintas rutas.

A las cuatro de la tarde salió de aquí un tren especial, llevando á los cónsules extranjeros y á prominentes comerciantes. Llegaron hasta la hacienda de El Sauz, donde encontraron acampado al General don Pascual Orozco.

Cuando hablaron con el jefe insurrecto sobre sus intenciones de atacar Chihuahua, les contestó que nada debían temer, pues él permanecería en El Sauz hasta recibir órdenes del Gobierno para movilizarse al lugar que se le indicara.

Los comisionados permanecieron en El Sauz cerca de media hora, hasta que llegó el Gobernador González, acompañado del profesor Braulio Hernández y de algunos Jefes insurrectos, entre ellos Antonio Villarreal.

Inmediatamente continuó su marcha el convoy, encontrando en todo el camino, hasta Chihuahua, varios grupos de rebeldes, que aclamaron al Gobernador.

Cuando llegó el tren á esta ciudad, una banda militar, mandada por el jefe de la zona, ejecutó una marcha y como dos mil personas aclamaron al Gobernador y gritaron vivas á Madero.

Siguió el convoy hasta la estación

(Sigue en la 2a. plana col. 3a.)

ECOS DEL ULTIMO TEMBLOR

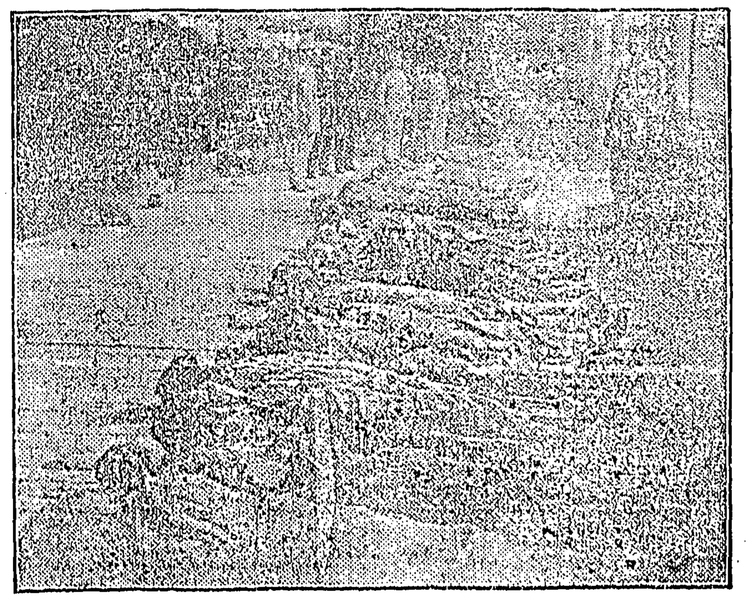

ASPECTO DE LOS CADAVERES ENCONTRADOS EN LOS ESCOMBROS EN EL CUARTEL DE SAN COSME

La Oficina Principal de Fianzas
EN MEXICO
está en Gante No. 14 Edificio "Roosevelt"
Frank E. Mc Millin, Gerente General
Tels. Mex. 852.—Eric. 4444

ALMORRANAS
Las extirpamos SIN OPERACION, ofreciendo no cobra nad si el enfermo no queda curado.
DRES. VOIERS & GRANDE AMPUDIA
SANATORIO y CONSULTORIO, 4a. S. Agustin 100.
Pídase folleto gratis.

EL DIARIO

PERIODICO NACIONAL INDEPENDIENTE
"FRANGAR NON FLECTAR"

VOL. 1. NUM. 1221 | MEXICO, DOMINGO 11 DE JUNIO DE 1911 | 8 PAGINAS 3 CTS.
Registrado como artículo de 2a. clase. Octubre 13 de 1906.

LA RECLAMACION CHINA

DEMANDAS EXAGERADAS

Las revoluciones, aunque sean redentoras, traen siempre tras de sí, dos calamidades inevitables. Una vez es el vandalismo de holgazanes que hallan muy cómodo la vida del pillaje, y otra, la demanda de indemnización que por perjuicios reales ó imaginarios, entablan los extranjeros por medio de sus diplomáticos, las más veces sin intentar la acción de los tribunales, sino presentándose bruscamente los buques de guerra, erizados de cañones, ante cuyas bocas elocuentes, enmudoce avergonzado el derecho internacional.

En este triste caso nos encontramos ahora por causa de los chinos muertos en la toma de Torreón.

Si Su Excelencia, el Representante del Celeste Imperio, hubiera incoado acción civil, ante los jueces competentes, en el curso del proceso se demostraría si los chinos fueron victimados por la soldadesca desenfrenada, ó si cayeron en lucha desigual, combatiendo con las armas en la mano, al tratar de defender sus propiedades muebles, puestas según ellos, en peligro de que los rebeldes, se entregaran al saqueo. Esta versión es la más válida entre todo lo que cuentan y aseguran así como que la primera autoridad armó á los chinos, sin ignorar la suerte ingrata que correrían.

En este caso, si los numerosos chinos de Torreón, tomaron la defensiva y dispararon tratando de atacar á los sublevados, es claro que perdieron todo derecho á reclamaciones, aunque su conducta haya sido leal al Gobierno constituído. Su actitud resulta más rara y bélica, que la asumida por los mexicanos, que no hacían la menor resistencia, confiando en la lealtad de las tropas federales y en que, al restablecerse el orden, la justicia administrativa resarciría lo más posible á los que hubieran sufrido cualquier clase de perjuicios.

Se comprende que los revolucionarios se ensañaran contra los hombres de otra raza por su hostilidad á los que deseaban un gobierno nuevo. Añádase también el encono latente que contra toda justicia, duerme en el pecho del pueblo bajo, contra los inmigrantes amarillos que aparatando tanto su trabajo, suscitan rencores por parte de aquellos á quienes perjudica la baratura. En este sentido, las mujeres del pueblo les profesan mayor antipatía, causada por la competencia de precios en el ramo de lavandería. Es injusta esa inquina de que otras veces ha hablado EL DIARIO, porque de la lucha de precios, es el pueblo mexicano el aprovechado, y también, porque, desde que se abolieron los monopolios de gremios, las industrias deben ser libres, y quienes las abrazan, irresponsables por la adopción de ellas.

Concretándonos más al caso en discusión, creemos que el alarde de poder y fuerza hecho trayendo á playas mexicanas escuadras de acorazados, es completamente inútil, puesto que la nación está dispuesta á resolver todos sus conflictos por medio del salvador método del arbitraje obligatorio.

Conste, pues, que la gran China ha olvidado los caminos de ley, si es cierto que manda sus principales buques, á las indefensas playas de México para recordarle su ofrecimiento de respetar á todos los chinos. Hay en este envío tan inesperado, un lujo de oposición, una "pose" de fuerte y poderosa que ya no se puede dudar de sus propósitos.

En todo caso, las indemnizaciones no deberían pedirse con cifras tan exageradas y sin certificación oficial de que los perjuicios recibidos fueron reales y no imaginarios.

Nuestras relaciones con el país oriental, han sido hasta hoy, en lo oficial cclurosa y simpática como pudo verse en la conducta del Delegado chino, en las fiestas del Centenario. Confiamos que el conflicto tan alarmante se resuelva con la suavidad, moderación y eficacia que siempre ha sabido usar en casos análogos, la diplomacia mexicana.

BANQUETE EN EL PALACIO NACIONAL EN HONOR DEL CUERPO DIPLOMATICO

Fué ofrecido por el señor Presidente de la República y concurrieron á el los ministros extranjeros y los altos funcionarios

El señor Presidente interino de la República, Licenciado don Francisco L. de la Barra, ofreció anoche una comida en el Palacio Nacional en honor de los honorables miembros del Cuerpo Diplomático extranjero y de algunos distinguidos funcionarios de la Administración.

La reunión fué caracterizada por la distinción y elegancia de las damas que concurrieron, dando realce á magnificencia y buen gusto, sello peculiar de las fiestas de gran tono en la vida mundial.

Los salones presidenciales resplandecían á la luz de innumerables lámparas eléctricas distribuídas en vallosas arañas de cristal prismático y abortantes de metal dorado, poniendo de relieve todo cuanto de arte y lujo encierran los diversos departamentos de la residencia oficial del Ejecutivo.

Era para convencer el gusto más exigente el refinamiento del elegantísimo conjunto que á la vista ofrecía el grupo de damas y caballeros invitados, aquéllas luciendo las más ricas y caprichosas toiletas de gran gala ornadas primorosamente con aplicaciones de metal y cristal en formas delicada y graciosa, unas, y otras, con finísimos encajes y pasas de seda de suaves tonos; y éstos vistiendo correctamente frac, ó bien elegantes y severos uniformes de gran gala los representantes de las naciones amigas y los militares.

El señor Presidente de la República y su distinguida señora esposa, recibieron á los invitados con exquisita cortesía, teniendo para cada uno de ellos delicadas atenciones.

La señora Borneque de de la Barra, en esta primera vez que con su gentileza y "savoir faire" recibió oficialmente á distinguidas personalidades, cautivó á éstas por su incomparable elegancia unida á su belleza y gracia.

Poco después de las ocho, cuando los invitados se hallaban reunidos en el salón verde de la Presidencia, se pasó al comedor, cuya suntuosidad y riqueza artística ya en varias ocasiones se ha descrito.

En esta vez el adorno consistió en delicados grupos de plantas formados en los ángulos del salón, y en la mesa lucían, magnífica mantelería y valiosa vajilla y artísticos centros y fuentes de cristal y plata atestados de rosas reina. Varios candelabros con bujías eléctricas veladas por pantallas de seda, unían su luz meridiana á la que desprendían las tres grandes arañas suspendidas de la estucada techumbre.

El señor Presidente y su señora esposa ocuparon los lugares de honor. Nuestro Primer Magistrado tuvo á su derecha á las siguientes personas: Excma. señora de Wilson; señor Licenciado Felix Romero, Presidente de la Suprema Corte de Justicia; señora de Lic; señor Licenciado Rafael Hernández, Secretario de Justicia; señora de Horigouchi; señor Licenciado Manuel Calero, Secretario de Fomento; señora de Vicuña Guerrero; señor Licenciado Victoriano Salado Alvarez, Subsecretario de Relaciones Exteriores; su Señoría el Encargado de Negocios del Japón; señor Carmona, Instructor de Embajadores; Su Señoría el Encargado de Negocios de la Gran Bretaña; Su Señoría el Encargado de Negocios de Chile.

A su izquierda, la señora Sevilla de Cologan; señor Licenciado Emilio Vázquez Gómez, Secretario de Gobernación; señora de García; señor doctor Francisco Vázquez Gómez, Secretario de Instrucción Pública; señora de D'Arenas de Lima; Excmo. señor Ministro de Rusia; señor General Rascón, Secretario de Guerra y Marina; Su Señoría el Encargado de Negocios de la Argentina; señor General Bandala, jefe de as residencias presidenciales; Su Señoría el Encargado de Negocios del Brasil; señor General Torroella, Jefe de Estado Mayor Presidencial, y señor Capitán Marín, de Estado Mayor.

La señora Refugio Borneque de de la Barra, tenía á su derecha al Excmo. señor Embajador de los Estados Unidos; señora de Vázquez Gómez (Emilio); Excmo. señor Ministro de España, señora de Vázquez Gómez (Francisco); Excmo. señor Ministro de Italia; señora de Torroella; Excmo. señor Ministro de Noruega. Excmo. señor Ministro de Alemania; señor General Comandante Militar de la Plaza; Su Señoría el Encargado de Negocios de Austria-Hungría; Su Señoría el Encargado de Negocios de Francia; señor Ayudante del Protocolo.

A su izquierda, señor Presidente de la Comisión Permanente del Congreso de la Unión; señora Condesa de Massiglia; Excmo. señor Ministro de Bélgica; señora de Salado Alvarez; Excmo señor Ministro de Cuba; señora de Chermont, Excmo. señor Ministro de Guatemala, señor Subsecretario de Comunicaciones, Su Señoría el Encargado de Negocios de Portugal; Su Señoría el Encargado de Negocios de China; señor Rodolfo Nervo, Introductor de Embajadores; señor Capitán Lavalos, del Estado Mayor.

Durante la comida el quinteto Jordá Rocabruna tocó escogido programa musical, amenizando la reunión.

Del comedor pasaron los invitados á uno de los salones contiguos, donde dió un concierto de arpa con acompañamiento de orquesta, la señora Cervantes de Grosmann, quien fué muy aplaudida por el selecto auditorio.

Los guardias presidenciales dieron guardia de honor en la escalera, luciendo sus brillantes uniformes de gala.

En el patio de honor tocó escogidas selecciones la música del Estado Mayor

IMPORTANTE INFORMACION EN SEGUNDA PAGINA

Reyes declaró ayer que no aspira á la Presidencia de la República

ESPAÑA HA VIOLADO EL TRATADO DE ALGECIRAS

Así lo dice la prensa francesa, añadiendo que el Gobierno de Alfonso XIII preparó el ataque á una plaza para justificar la intervención

Oficina de EL DIARIO en París.
Boulevard des Italiens 29.
PARIS, Junio 10—El periódico "Le Temps," publica un mensaje de Marruecos, en el que informa que en el zoco del Arbaa de Kerr ha habido un sangriento combate entre las tropas españolas y las kabilas de aquella región. Los españoles fueron víctimas de una emboscada que les tendieron los moros.

Las bajas por ambas partes fueron muy grandes; los españoles tuvieron cien muertos y los moros sesenta.

Los soldados que formaban la avanzada de la columna se batieron con gran arrojo, hasta la llegada del grueso de la fuerza, la cual, con los cañones de tiro rápido, causó grandes destrozos á los enemigos.

Oficina de EL DIARIO en París.
Boulevard des Italiens 29.
PARIS, Junio 10.—Hoy se ha celebrado Consejo de Ministros para tratar de la ocupación de Larache y Alcazarquivir por tropas españolas.

El periódico "Le Temps," al dar cuenta de los acuerdos del Consejo, declara que todos los ministros estuvieron conformes en opinar que España, con su conducta, ha violado el tratado de Algeciras.

El Gobierno acordó protestar ante el Gobierno español y dar cuenta de lo ocurrido á las potencias firmantes del Acta de Algeciras.

Oficina de EL DIARIO en París.
Boulevard des Italiens 29.
PARIS, Junio 10.—El desembarco de tropas españolas en Larache y Alcazarquivir, ha causado gran impresión en los centros políticos y diplomáticos de Francia.

La prensa dedica largo espacio á la cuestión, haciendo importantes comentarios.

Se sabe que novecientos soldados españoles desembarcaron en Larache de los cuales marcharon á Alcazarquivir quinientos, con objeto de ocupar aquella importante plaza.

La prensa toda declara que no hay razones que justifiquen la acción de España en dichas regiones, en las que reina completa tranquilidad.

Hacen notar que el asesinato del protegido de España Maleka que se ha tomado como causa para el desembarco de las tropas españolas en los mencionados puertos, no es más que un pretexto, pues se hace notar que dicho individuo fué declarado bandido hace algún tiempo por la prensa española. Además, Alemania se negó á darle protección por su mala conducta.

Oficina de EL DIARIO en París.
Boulevard des Italiens 29.
PARIS, Junio 10.—Los periódicos de esta capital dedican gran extensión á relatar el desembarco de tropas españolas en Larache y Alcazarquivir

El "Figaro" y el "Echo de Paris," dicen que el ataque á Alcazarquivir efectuado el día seis de Junio, fué preparado por España para justificar su intervención.

En la mencionada noche aparecieron ante la ciudad veinte gineles, los cuales hicieron varios disparos, desapareciendo poco después, sin causar daño alguno. En seguida de ocurrir este hecho, España decidió mandar tropas á dicha población para mantener el orden.

El "Figaro" añade que la actitud de la nación española, puede dar lugar á serias complicaciones, toda vez que ha violado el tratado de Algeciras. La conducta de España puede dar motivo á Alemania para pedir la anulación de dicho tratado, y el concierto de otro nuevo, en el cual no tengan tantas ventajas como en el actual, Francia y España.

Todos los periódicos hacen notar la diferencia que existe entre la conducta de Francia y la de España. La primera envió tropas á Fez á petición del Sultán Mulay Hafid, con objeto de proteger la vida de los extranjeros que se hallaban en peligro.

España sin á Alcazarquivir sin autorización del Sultán y sin que en dicha población exista desorden alguno, que justifiquen la intervención.

MAÑANA RESOLVERA EL SR. LIC D. RODOLFO REYES



Como lo ha dicho EL DIARIO, desde hace varios días que al distinguido jurisconsulto Don Rodolfo Reyes se le ha llamado á colaborar en el Gobierno actual, para lo que se le ha ofrecido el puesto de Subsecretario de Justicia.

Mañana, según nuestros informes, contestará el señor Lic. Reyes si acepta ó no dicho nombramiento.

DIEGO REDO PASARA A LOS ESTADOS UNIDOS

LAS FUERZAS INSURGENTES RECIBEN ORDENES PARA RESPETAR LA VIDA DEL EX-GOBERNADOR DE SINALOA.

Directo y Exclusivo para EL DIARIO.
LOS ANGELES, Cal, 10 de Junio.—En vista de los peligros que se decía amenazaban la vida del señor Diego Redo, ex-Gobernador del Estado de Sinaloa, su hermano Joaquín pidió garantías é instrucciones al señor Presidente de la República, Lic. de la Barra, para que el ex-Gobernador pudiera cruzar la frontera é internarse en territorio norteamericano sin que se le molestara.

El señor Joaquín Redo acaba de recibir la contestación á su telegrama, diciendo que las fuerzas insurgentes han recibido ya instrucciones para que respeten y protejan la vida de su hermano, hasta dejarlo en suelo de los Estados Unidos.

En virtud de la autorización, próximamente llegará á esta ciudad el ex-Gobernador de Sinaloa.

SALIO PARA MEXICO EL SR. CORONEL AHUMADA

SE NIEGA A HACER DECLARACIONES Y SOLO DICE QUE CONFIA EN EL RESTABLECIMIENTO DE LA PAZ.

Del Corresponsal Especial de EL DIARIO
EL PASO, 10 de Junio.—Después de permanecer algún tiempo en esta ciudad el señor Coronel Ahumada, ex-Gobernador de Chihuahua, salió hoy por la vía de Eagle Pass con dirección á la Ciudad de México.

Varios periodistas estuvimos á entrevistar al señor Ahumada para preguntarle su opinión acerca de la situación actual de México, pero el ex-Gobernador rehusó á dar ninguna respuesta categórica á nuestras preguntas.

Momentos antes de salir crucé algunas palabras con el señor Ahumada, en me manifestó que los asuntos que lo llevan á México son particulares y no se relacionan con el actual Gobierno. Confía en que la paz se logrará dentro de poco tiempo, pues tiene fe en el patriotismo de todos los mexicanos que ante los males que infligen á la patria se unirán para procurar cuanto antes su encauzamiento por la vía de la tranquilidad y del progreso.

Doce obreros muertos durante un encuentro habido en Torreón

Huelga en las fundiciones

El Sr. Emilio Madero logra ponerse al habla con los huelguistas convenciéndolos de volver al trabajo

Del Corresponsal Especial de EL DIARIO
TORREON, 10 de Junio.— Los operarios de las fundiciones vecinas que se han declarado en huelga, provocaron ayer tarde disturbios que aumentaron la intervención de las fuerzas destinadas á guardar el orden.

Los amotinados agredieron á los guardianes y éstos se vieron obligados á cargar contra los escandalosos, resultando algunos trabajadores muertos, cuyo número exacto no se conoce, pero se calcula entre doce y veinte.

El señor Emilio Madero, Jefe de la segunda división del Norte de las fuerzas insurrectas, se presentó en la fundición de Asarco, con objeto de arreglar que los huelguistas de la citada fundición volvieran á sus labores. Logró ponerse al habla con los encabezadores de la huelga y les hizo advertir la situación difícil en que se hallaban al resistirse en su actitud descontenta, pues todos los trabajadores podrían ser sustituídos por los soldados insurgentes que se están alistando, y con consecuencia, ellos quedarían sin trabajo.

En vista de las razones expresadas por el señor Madero, los descontentos resolvieron volver á sus trabajos, habiendo quedado resuelto el funcionamiento de la fundición.

En las otras fundiciones no se ha podido llegar á un arreglo y los trabajadores continúan rehusándose á volver á sus trabajos, creando una situación amenazante para la sociedad, que teme los atentados impulsados por el hambre.

CASINOS PARA OBREROS EN EL DISTRITO FEDERAL

EL SR. DIPUTADO SANTIAGO SIERRA HA INICIADO SU ESTABLECIMIENTO COMENZANDO POR TACUBAYA.

El señor Santiago Sierra ha ideado y piensa llevar á la práctica la fundación de centros destinados á los obreros, los cuales deberán establecerse en todas las Prefecturas del Distrito Federal.

La idea del señor Sierra es la de instalar en cada casino todo lo que pueda ser de utilidad para los socios, tendrán salas de billar, de baile, un salón para juntas convenientemente arreglado, mesas de bolos, biblioteca, etc.

Como única cuota que se impondrá á los obreros que deseen pertenecer al Casino, será el pago de tres centavos diarios por cada uno, suma que no les será gravosa y que podrán dar sin dificultad.

Se nos ha dicho que antes de terminar el presente mes quedará instalado en la población de Tacubaya el primero de estos centros de reunión para los obreros, en la calle de Juárez, poniéndosele por nombre "Casino para Obreros, Heroe de Nacozari."

Entre los grupos obreros que existen en esta capital, reina gran entusiasmo por la fundación de los citados casinos, y según sabemos todos los obreros ya iniciados en el plan, buscarán socios para la próxima reinstalación del proyecto ideado por el señor Sierra.

En el Castillo de Chapultepec celebraron una importante conferencia los Sres. De la Barra, Madero y Reyes

OFRECIMIENTOS FUTUROS

Ayer en la mañana, en el Castillo de Chapultepec, celebraron una larga entrevista el Presidente Interino Sr. de la Barra, el Sr. General Bernardo Reyes y el Sr. Francisco I. Madero. En la conversación, que tuvo un sello de sincera cordialidad, fueron estudiados y discutidos los problemas políticos actuales con el espíritu patriótico y democrático que aparece en las declaraciones que respectivamente han hecho en estos últimos tiempos, considerando que sobre los intereses ó aspiraciones personales se imponen el interés general del país, el de la paz y el del ejercicio de las libertades públicas. Por estos motivos, el señor General Reyes manifestó sus propósitos de sostener y de pedir á sus amigos políticos que sostuvieran la candidatura del señor Madero en las próximas elecciones presidenciales. Para el caso de que dicha candidatura triunfara, el señor Madero ofreció las Carteras de Relaciones Exteriores y de Guerra y Marina, respectivamente, á los señores Lic. don Francisco L. de la Barra y General don Bernardo Reyes, quienes las aceptaron, teniendo en cuenta, sobre todo, los intereses vitales del país.

HOY LLEGA A MEXICO EL SR. ING. DON MANUEL BONILLA

Ocupara el cargo de Secretario de Comunicaciones y Obras Públicas en el que se espera que haga buena gestión

Procedente de Guadalajara llegará hoy á las seis y media de la mañana, por el Ferrocarril Central, el señor Ingeniero Manuel Bonilla, nombrado recientemente Ministro de Comunicaciones y Obras Públicas.

Muchas personas de su amistad estarán en la estación de Buenavista á recibirlo y darle la bienvenida.

x x x

Con motivo de la llegada del nuevo funcionario, nos parece oportuno dar á conocer algunos de los rasgos más salientes de su personalidad.

Actualmente, el señor Bonilla cuenta cerca de cuarenta años de edad; es hijo del Estado de Sonora, y es la segunda vez que va á ocupar un puesto público en el Gobierno.

El Ingeniero Bonilla hizo los estudios de su profesión en el Colegio de Rosales de Culiacán, donde se distinguió por su aprovechamiento.

Una vez que adquirió su título, pasó á ocupar un alto puesto en la Administración de la Negociación minera de Guadalupe de los Reyes.

Más tarde sirvió en la Sección de Hacienda del Estado de Sinaloa, y de allí salió para encargarse de la Gerencia de la Compañía Naviera del Pacífico, logrando con su actividad devolver el crédito que había perdido la citada compañía por defectos de su administración anterior. Consiguió á los tribunales las irregularidades cometidas por un consejero y el Gerente su antecesor, en un contrato de compra venta de carbón. El asunto fué fallado

El Ambiente del Nuevo Mundo,

Y el Porvenir de México

(Sigue de la primera plana)

todas partes, que satura el aire que respiramos, que modifica insensiblemente nuestro criterio público, que da origen á nueva manera de hacer y de pensar, que ha engendrado nuevos intereses materiales y nuevas necesidades, que reclama paulatinamente nuevas instituciones, que nos ha hecho modificar en parte nuestra manera de ser tradicional, que nos obliga á ser inconsecuentes en muchos puntos, y nos mantiene en una especie de inestabilidad ó transición perpetua. Bajo diferentes nombres y cambiando de carácter ó de actitud á través de los tiempos y de los lugares, han sido conservadores los que en cada momento histórico ó en cada país han fundado su credo político en alguna idea, sentimiento, tradición, lazo moral ó institución de Europa; han sido liberales quienes, por el contrario, quisieron ó quieren en cada caso una reforma, un adelanto, una adaptación al medio, una modernización en las instituciones políticas ó sociales, para que sea ó haya sido posible la vida y progreso de la patria en el Nuevo Mundo.

Hasta la reciente revolución maderista esconde el verdadero secreto de su éxito extraordinario, éxito de que por cierto aún no se dan cuenta clara ni vencedores ni vencidos, en que tuvo el formidable apoyo de la opinión americana, según lo vamos á puntualizar detenidamente en la próxima edición de «Revista de Revistas», haciendo observaciones que desde ahora anunciamos como sensacionales. Efectivamente, análogas razones hicieron hoy que todo el prestigio y poder del Gobierno del general Díaz (que en los últimos años se había animado de un espíritu antiamericanista) (*) se estrellara contra los grupos insurgentes de don Francisco Madero, como en otro tiempo los mayores esfuerzos de los franceses y el Imperio de Maximiliano se estrellaron también contra las turbas republicanas de Benito Juárez en los mismos campos de Chihuahua, porque la Historia se repite.

Pero volviendo á nuestra tesis general, ¿quién ha tenido y tiene la razón: los que se apoyan en el tradicional espíritu europeo, ó los que aceptan en cada época una nueva orientación americana? No queremos hacer valer desde luego el formidable argumento del éxito conseguido y de la ganada sanción histórica; pasaremos por alto el innegable progreso y bienestar general que se ha conquistado por los triunfos sucesivos el partido liberal en casi toda la América española, y examinaremos la cuestión desde otro punto de vista más amplio y más profundo á la vez.

La humanidad ha sido siempre solidaria; los impulsos que animan á las naciones diferentes, influyen también poderosa y recíprocamente de unas á otras de modo tal, que sólo se concibe la coexistencia de varios pueblos vecinos en alguna comarca, si entre todos ellos se armoniza y conviene en cierto número de rasgos generales. Nadie piensa, por ejemplo, en la posibilidad de una república moderna entre la China, la India y la Siberia. Tampoco se concibe ahora que pudiera existir la Persia ó la Turquía en tierras de América, cuando sabemos bien que no ha podido mantenerse en ella ni el moderado imperio del Brasil.

Ahora bien: ¿qué pensaremos de nuestro país, cuando linda precisamente con la gran República del Norte y cuando tiene que recibir con más fuerza y antes que cualquiera otra nación la influencia que irradia constantemente de aquel centro?

Un hombre pensador no necesitaría, en verdad, conocer la historia de México, para imaginar la evolución que sufre desde á principios del siglo XIX: sin saber nada de su revolución de independencia, de Iturbide ó de Maximiliano, de Padilla ó el Cerro de las Campanas, del Plan de Ayutla, de la Constitución ó de la Reforma: sin saber nada tampoco de la era de política liberal para los extranjeros, de la era de los ferrocarriles, de la era de gran desarrollo material y progreso de todo género, de la era de paz que vino por consecuencia, de la era del crédito mercantil, de la era de franca americanización (en el buen sentido de la palabra) que se inició á partir de la revolución de Tuxtepec, le bastaría saber á ese hombre pensador antes supuesto, que México subsistía al cabo de cien años como nación independiente junto á los Estados Unidos, para deducir desde luego que nuestro país había venido evolucionando hacia las instituciones libres; porque de otra suerte hubiera desaparecido, sin duda, como un estorbo, como una nota discordante, como una amenaza, como un peligro para la hermosa tierra donde la humanidad ha sembrado la semilla y espera cosechar los frutos abundantes de una nueva civilización.

Por eso afirmamos al principio del presente estudio que nuestra República era un país fatalmente predestinado á la libertad ó la muerte, y puesto que esta sociedad ha podido salvar en el siglo pasado las mayores crisis imaginables sin detener su progreso, tenemos fe absoluta en que ella vivirá definitivamente entre las naciones libres del Nuevo Mundo. Por eso hemos repetido también en la primera página de «Revista de Revistas» como uno de nuestros «postulados» fundamentales, esta gran verdad:

«En el actual momento histórico de México, será un grave error toda institución ó reforma que no entrañe un verdadero progreso en el sentido de la libertad política.

La Leccion de Colombia y Mexico

No sólo nos parece imposible concebir la subsistencia de México en América, después de la guerra de Texas y del general Santana, sin llenar la condición de haber ido cambiando su fisonomía social; pues todavía hay más: si después del gran paso conquistado por la Reforma, hubiéramos continuado hasta la fecha únicamente con las preocupaciones de los Gobiernos de Juárez y Lerdo de Tejada contra la invasión del capital extranjero y contra el establecimiento de los ferrocarriles americanos de Norte á Sur, favoreciendo en cambio los proyectos europeos que buscaban trazos de Oriente á Poniente, ó sea del Atlántico al Pacífico, probablemente habría sobrevenido para esta República un desmembramiento parecido al que ha lamentado más tarde el pueblo de Colombia. Pero los rieles tirados entre México y los Estados Unidos después de la revolución de Tuxtepec, han hecho el efecto semejante de un pararrayo, que descarga sin violencia la tensión de las electricidades contrarias entre la Tierra y las nubes.

Un Gobierno inteligente y de amplio criterio en Colombia, pudo asimismo evitar el suceso de Panamá, buscando un acuerdo justo y posible entre los intereses de la nación y los intereses universales que, representados en este caso por los Estados Unidos, venían reclamando con urgencia desde hace tiempo la pronta realización del canal más importante del Globo.

Desgraciadamente Colombia es la república más conservadora de la América latina; allá se vive todavía como nosotro vivimos en los tiempos de don Anastasio Bustamante, y bastaba la simple noticia de que los Estados Unidos pretendían entrar en arreglos sobre la obra del Istmo, para que se provocaran levantamientos populares y demostraciones hostiles de fanatismo y patriotería. La república de Panamá tuvo, pues, que surgir á la vida, como la única solución posible y en aras de los intereses universales.

Dos Criterios Opuestos

Pero hay dos criterios radicalmente distintos en la manera de apreciar la justa posición de nuestra Patria en el mundo, y por consiguiente, dos modos de estimar cuál debe ser la conveniente actitud que ella asuma en sus relaciones con los otros pueblos, sobre todo, con nuestros poderosos vecinos del Norte:

Ciertas personas no han llegado á penetrarse del verdadero espíritu que anima á los pueblos de América y que explica su conducta internacional. Ellas juzgan ó prevén los sucesos de nuestro país, exactamente lo mismo que si estuviera engastado entre los pueblos conquistadores de la férrea Europa, tomando á los Estados Unidos y á su novedosa expansión mercantil, como la resurrección histórica del bandolerismo romano, disfrazado bajo la careta de una república. Para estas personas México y los Estados Unidos repiten el caso de Roma y las Galias ó de Inglaterra y el Transvaal, cuando menos, y aun hay quien por instantes se espera el pretexto de una agresión armada y despojo violento. La prudencia y el verdadero patriotismo, pues, para los que alientan esta clase de ideas, consiste en estar debidamente preparados para rechazar la conquista que nos amenaza, dando todo el desarrollo que sea posible á nuestras instituciones militares. Por una explicable asociación de ideas, ven á la Patria como un «vellocino de oro» que hay que guardar celosamente para el disfrute exclusivo de los mexicanos, y se tiene prevención contra las personas, los millones, las empresas, las religiones, las costumbres ó los idiomas extraños, particularmente contra lo que procede de allende el Bravo (*).

En cambio otros tenemos gran fe en los destinos de América en general y de México en particular; pensamos seriamente en que de este lado del Atlántico ya no son posibles las guerras de conquista á lo romano ó á lo medioeval, porque han surgido nuevas condiciones, nuevo espíritu, nuevas necesidades, nuevas relaciones de pueblo á pueblo y de hombre á hombre, y porque todo esto constituye la característica de otra civilización más adelantada que la europea.

No nos intimida tampoco el fantasma ficticio de la «conquista pacífica», porque vemos claramente que la llegada del capital extranjero nos enriquece y nos beneficia á todos: porque comprendemos que si ese capital hace pasar á manos extrañas una parte de la propiedad mexicana, la paga en cambio muy bien y la hace subir de valor, á la par de la parte que nos queda. Por eso acontece que justamente en aquellos lugares donde más han comprado los extranjeros, más han enriquecido también los mexicanos. Como, además, estamos en la creencia de que los hijos de México no somos inferiores en nada á los hombres de otros pueblos, pudiendo perfectamente sostener la competencia como obreros ó pensadores; reconocemos que es un patriotismo bien entendido fomentar la venida á nuestro país de gente, dinero, empresas, etc., de cualquiera parte del mundo, y para nada desconfiamos de los ferrocarriles, de los bancos, de las iglesias, de los talleres ó de los idiomas que llegan á nuestro suelo pacíficamente y en son de trabajo. Creemos, en suma, que el único modo racional y efectivo con que México puede prevenir conflictos internacionales en lo futuro, está en cumplir con su destino manifiesto; en ser un país de justicia, de paz y libertad, donde se respeten como es debido los derechos y propiedades de todos los hombres, cualquiera que sea su origen ó su credo, y en donde el progreso de las instituciones políticas ya no haga necesaria ninguna otra revolución.

Luis Manuel Rojas.

(*) Consolidación de las líneas del Central Mexicano y otras; apoyo á empresas europeas, como á la firma de Pearson y Compañía contra las similares americanas; agencias para que se estableciera en México un banco francés; apoyo moral á los Presidentes Zelaya y Madriz de Nicaragua, contra la influencia internacional de los Estados Unidos; intentos de buscar una alianza con el Japón, etc., etc.

(*) Por supuesto que no aludimos aquí á las ideas del licenciado don Francisco Escudero, cuya ilustración y talento bien conocido lo alejan de este criterio, que únicamente acentuamos ó remarcamos aquí para que nos sirva de término de comparación.

Notas Diversas

La Llegada de Madero á México

UNA SOBERBIA MANIFESTACIÓN

Si el caudillo de la revolución, don Francisco Madero, se esperaba á su llegada á México un recibimiento estruendoso y magnífico, se quedó atrás seguramente en sus esperanzas, pues la manifestación que se le hizo á su llegada á esta capital, en la mañana del miércoles, fué en extremo brillante y entusiasta.

La sombra lúgubre de luto y de catástrofe que se proyectó sobre la ciudad esa madrugada, á causa del temblor que ocasionó tantas víctimas, no fué parte á restar júbilo en la gran mayoría de los habitantes de la metrópoli ni disminuir el brillo de la recepción. Desde las primeras horas de la mañana, la ciudad, vestida ya de gala, particularmente en las calles que debía recorrer la comitiva, se preparaba á recibir al «leader» con todo el aparato digno del suceso.

Todos los clubs maderistas estaban de acuerdo en observar y predicar una actitud correcta, y en verdad que esa fué la nota más significativa de la manifestación, puesto que habla muy alto de nuestra cultura. El orden no se llegó á alterar en lo más mínimo, sin embargo de los temores del gobernador del Distrito, que mandó cerrar prudentemente las cantinas y pulquerías durante todo el día.

Madero llegó á México á las doce y cuarenta de la tarde. La ovación de que fué objeto la recordará con emoción toda su vida. La estación de Colonia y las calles del tránsito estaban literalmente henchidas de gente. El pueblo aprovechó, para asistir á la llegada, desde los techos de los vehículos y las azoteas, hasta las rejas y los salientes de los edificios.

Banderas, gallardetes, estandartes, flores en profusión, todo esto hubo para recibir al vencedor de Ciudad Juárez. Cuando el tren que le condujo, escoltado por otros ocho convoyes especiales de clubs y de particulares, entró á la estación, hubo un delirio de regocijo.

Así fué durante todo el trayecto por las principales arterias de la Capital. De los balcones caía una lluvia de flores. Las ovaciones se sucedían y el «leader» y su séquito no tenían manos ni voz para contestar los entusiastas saludos de aquel mar encrespado.

En el Palacio Nacional saludó don Francisco Madero al señor Presidente de la Barra, y luego se dirigió á su habitación de la calle de Berlín, hasta donde le seguía la admiración y el afecto del público.

El orden, repetimos, no se turbó en lo más mínimo.

Diez Millones de Indemnización por la Matanza de Chinos en Torreón

UN ACORAZADO CHINO VIENE HACIA LAS COSTAS DE MÉXICO

A «El Heraldo Mexicano», del día 9 del corriente, pertenece la siguiente nota:

«Hemos sabido que es errónea la información que transmite la «Prensa Asociada» sobre que China pide tan sólo medio millón de dólares de indemnización por la matanza de sus nacionales en Torreón y la destrucción de sus propiedades, llevadas á cabo por la multitud, en dicha ciudad de Torreón y en otras partes de la República, durante el mes de mayo próximo pasado, porque de buena fuente hemos sabido que el gobierno de Pekín piensa formular una demanda internacional contra México, por la suma de diez millones de pesos.

Se dice también que el almirantazgo chino piensa mandar un buque de guerra á nuestras costas del Pacífico. Aunque puede ser que venga únicamente en visita de cortesía.

El Gobierno chino ha dado instrucciones á su legación en esta capital para formular, ante la cancillería mexicana, las siguientes demandas: Art. 1º Solicitar la cortesía que se debe á China por haber tirado los revolucionarios la bandera nacional de China, en Torreón. Art. 2º Que se auxilie á las familias de los que perecieron víctimas de la revolución. Art. 3º Que se indemnice á los chinos de las pérdidas sufridas en sus propiedades. Art. 4º Que se castigue á los culpables de la matanza de chinos habida en Torreón y otras partes de la República. Art. 5º Que se les otorgue las garantías que concede la Constitución de la misma República, protegiéndoles su vida y propiedades eficazmente».

"Savoir Vivre"

FIVE O'CLOCK TEA

En otras épocas, una dama recibía á sus amigas y á sus relaciones en determinado día de la semana. Esta costumbre se ha perpetuado; pero en la actualidad se ofrece en estas recepciones una taza de té y hasta se organiza un verdadero lunch, que es lo que se ha dado en llamar «five o'clock tea». Se arregla una mesita en el ángulo del salón ó en el comedor, y allí se colocan «sandwichs», pasteles, frutas secas, dulces y otras golosinas. El chocolate y el té se sirven á las cuatro ó cinco de la tarde.

En este género de recepciones, lucen los ricos servicios de plata y porcelana finísima, debiendo estar colocados en una mesita aparte, cubierta con coqueto mantel de encajes y adornada con flores del mejor gusto.

CULTIVEMOS LA TIERRA

Nos lo pide la Naturaleza.

Los poetas, los economistas y todos los pensadores de todas partes, y de todos los tiempos, los unos con sus épicos cantos y los otros fundados en la lógica y la experiencia, han recomendado el cultivo de la tierra, como fuente por excelencia de toda clase de bienes; y aquellos pueblos que han sabido dar oídos al llamamiento, pronto han visto premiada su labor con el bienestar material y moral que este nobilísimo ejercicio prodiga á los que ocurren á él con más exactitud, con mayor fidelidad que á las demás profesiones.

Y no podía ser de otro modo.

Si se piensa en que de todos los trabajos que dan ocupación al hombre, la agricultura es el que más se adapta á las leyes de la Naturaleza, no debemos extrañarnos de que esta sabia madre se apresure á premiar los esfuerzos de aquellos de sus hijos que sean más obedientes y sumisos á sus inmutables leyes.

En efecto; si examinamos las necesidades más imperiosas de nuestra vida, haciendo caso omiso de las de respirar y beber, que son gratuitas, la primera de entre las demás, es la de alimentarnos; en seguida tenemos la de abrigarnos de la intemperie, ya por medio del vestido, ya por el de la habitación, y, por último, el de proveernos de algunos muebles y utensilios—no muchos—para nuestra mayor comodidad. Estas son las únicas necesidades materiales verdaderas que tenemos que cubrir, pues lo que pase de allí no son otra cosa que exigencias creadas por el lujo, la vanidad, la molicie ó el vicio, pero nunca verdaderas é imprescindibles necesidades.

Sentado este principio fundamental, examinemos nuestra alimentación.

Carnes de res, de carnero, de cerdo, de aves; otros productos animales, como los huevos, la leche, los quesos, la manteca; cereales; una multitud de legumbres, frutos todos de la agricultura ó de su hermana la cría de animales domésticos, de tal modo cue, con excepción de la sal, que entra en buena parte en el condimento de nuestra alimentación, y de los peces, no hay nada en ella que no sea el producto directo de la tierra, obtenido casi siempre por la labor agrícola. Lo mismo acontece con nuestros vestidos, sean de lana, de algodón, de lino ó de seda; cosa parecida con la habitación, en la que una buena parte, tanto de la casa como de los muebles, es de la madera obtenida en los bosques, amén de otras materias extractivas que se utilizan en pintar, barnizar, ó modificar de algún otro modo los objetos que nos rodean.

Es claro que, siendo nosotros los hombres, los parásitos del planeta que nos tocó en suerte, siguiendo la ley que rige á toda vida parasitaria, ley que de ninguna manera podemos eludir, hemos de vivir á su costa, de donde se sigue que la ocupación, el trabajo, la profesión por excelencia, la fundamental de todos los demás trabajos y profesiones es la agricultura, por ser la fuente de donde tomamos directamente todos los elementos indispensables á la vida, y por consiguiente, la que más se adapta á las leyes naturales, las que nadie absolutamente puede barrenar impunemente. Si á esto se agrega que la explotación de la tierra es la que produce la materia prima que deben modificar todas las artes, todas las ciencias, todas las industrias que, por otra ley natural, se desarrollan cada día más, se acabará de corroborar la conclusión de que la Naturaleza nos impone como el primer deber de vida y de conservación de la especie, el cultivo de la tierra.

Y teniendo en nuestra Patria vastas extensiones de terreno, climas variadísimos, exposiciones múltiples y un muy grande desarrollo del litoral, para dar salida á todos los productos que nos sobren, es un crimen de lesa-Naturaleza que los mexicanos no dirijamos la vista hacia los tesoros que tenemos bajo nuestros pies cuando casi el obtenerlos no nos costaría más trabajo que inclinarnos á recogerlos.

PROF. IGNACIO RAMIREZ.

A los hijos del Estado de Puebla

"Tribuna Libre"

Las condiciones anormales de la República, tanto en los órdenes político y, económico como en el militar, hacen que la época de prueba porque la Nación atraviesa sea de la más delicada que darse puedan, exigiendo, por lo mismo, de todos los mexicanos, la mayor suma de prudencia política á la vez que el mayor acopio de civismo, para realizar con el mayor civismo, para realizar con el mayor acierto y el menor tiempo posible el equilibrio de las fuerzas del Estado, hoy por hoy, en vaiven á causa de la conmoción popular, realizada necesariamente para abatir el antiguo régimen de opresión que agobiaba las energías de la República.

Pero como quiera que la verdadera labor magna del pueblo no consiste en arrojar hacia la nada el caciquismo arbitrario y venal, sino en levnatar de nuevo bajo las sólidas bases de la Ley y la Democracia el magestuoso edificio del Estado, resulta que cada ciudadano está obligado á cooperar con toda su potencialidad personal al trabajo reconstructor, llevanto á las urnas electorales el voto que designe para gobernantes á aquellas personas que se hayan distinguido por sus virtudes cívicas, por su labor intelectual en favor de la causa libertaria, por su acrisolada honradez y sus aptitudes políticas, á fin de que puedan bregar victoriosamente contra todas aquellas fuerzas que se opongan al bienestar y al pregreso pacífico y efectivo de la Nación.

Y si en el Estado de Puebla, que es uno de los más ricos florones de la Federación Mexicana, hacemos obra buena, entonces el todo, República, resultará beneficiado, entanto que si nuestra labor es mala, nuestro desacierto llevará el mal á la República.

Por esto es que los hijos del Estado de Puebla, como los hijos de los demás estados de la Federación, estamos obligados á trabajar con inteligencia y buena fé en favor del bienestar nacional y como principio de esa labor santa y laudable debemos lanzar con tiempo las candidaturas de nuestros respectivos gobernantes, para que ellas sean ampliamente discutidas y de esa depuración pública salgan sin mácula los gobernantes en cuyas manos se ha de guardar la llave del arca sagrada donde el pueblo depositará su fé y su esperanzá.

Por lo que respeta á nuestro Estado de Puebla no es difícil que hallemos hombres capaces de ocupar dignamente la gubernatura del Estado para que se realicen las aspiraciones legítimas del pueblo y yo, con profundo respeto y en uso de mi derecho de ciudadano, me permito señalar como candidato al gobierno del Estado en el próximo período, á uno de sus más dignos é iluatrados hijos, al C. Lic. Luis Cabrera, (Blas Urrea) quien es ya bien conocido y admirado en toda la República por su magna labor intelectual en la lucha política libertaria.

Quiera la bendita Democracia tocar la frente de mis coterráneos para que proclamen y hagan temblar y hagan triunfar en los próximos comisios la candidatura que que honro en presentar á su consideración!

El Paso Texas, 3 de Junio de 1911.

Dr. Rafael Limón Molina.

Nota del autor:—Todas las adhesiones pueden ser enviadas al "Diario del Hogar" á fin de tener personal suficiente para formar lo más pronto posible la mesa Directiva que organice los trabajos en los diversos distritos del Estado.

Cía. Bancaria de Fomento y Bienes Raíces de México S. A.

(SOCIETE FONCIERE DU MEXIQUE)

Antes: Compañía Bancaria de Obras y Bienes Raíces, S. A.

Capital Totalmente Pagado..... $10.000,000.00
Presidente, Fernando Pimentel y Fagoaga. Vicepresidentes: Licenciado Pablo Macedo y Luis Barroso Arias.

— *DEPARTAMENTO BANCARIO* —

Prolongación del 5 de Mayo Número 31. México, D. F.
Gerente: Xavier Icaza y Landa. Cajero: E. Frank Campos. Contador: José R. Garduño.

Compra y vende giros sobre las principales Plazas de la República y Extranjero. Abona tipos de interés más alto que otras compañías por depósitos en cuenta corriente y á plazo fijo.

La toma de Parras

Sigue de la 1a. plana.

niente y nueve soldados, los que á petición de las personas caracterizadas del lugar, fueron puestas en libertad, permitiéndóseles que conservarán sus armas y que salieran de la población á las 12 de la noche del mismo día, y proporcionándoseles una escolta competente, á fin de impedir el que fueran víctimas de algún atentado dada la excitación de ánimos que el combate había producido.

Luego se procedió á buscar á las autoridades, con el objeto de reducirlas á prisión, pero no se encontró sino al Presidente Municipal, á favor de quien se extendió salvo conducto para que emigrara á Monterrey en vista de las representaciones que se hicieron al jefe de las fuerzas revolucionarias, por las personas prominentes de la población á que nos referimos. Como al citado jefe municipal se le pidiera cuenta de las armas y fondos qee tuviera en su poder, contestó que el poco armamento de que disponía eran unos cuantos rémingtons, y muy poco parque, que había distribuido entre los guardianes de la cárcel, y el resto lo había repartido á la gendarmería montada, la que había huido al oir los primeros disparos; que en cuanto á fondos, la Tesorería hacía tiempo no había podido satisfacer sus gastos, adeudándose á los profesores de instrucción pública como 600 ú 800 pesos, según podía justificarlo.

De los 300 federales que defendían la plaza, perecieron como 50, y el resto se desbandó con excepción de los 11 prisioneros á que antes nos referimos. De los insurgentes perecieron 6 y fueron heridos 27.

En nuestro número de mañana, veremos cómo á veces el hombre se olvida de la palabra empeñada, infringiendo los preceptos del derecho de guerra, y cómo una falta, si se quiere involuntaria, puede nimbar de gloria la frente de un hombre sin más conocimientos bélicos, que los que puede inspirarle su patriotismo acendrado.

La reclamación de China

Los extranjeros ante el conflicto actual

Quedan de la revolución triunfante sombras que parecen manchas del sol de la Libertad. Al lado del espectáculo conmovedor, jamás visto por nosotros, de un pueblo que aclama al vencedor, que sin policías ni bayonetas, se mantiene en los justos límites del entusiasmo, que no alimenta odios ni exacerba rencores; al lado de ese espectáculo, repetimos, se encuentra la explosión del "al parecer," brutal salvajismo de los asesinatos de chinos en Torreon, que ya inician dificultades en las buenas relaciones que México mantiene con los pueblos extranjeros.

No obstante la justicia, en mi concepto aparente, de la reclamación del Celeste Imperio, no creo en la oportunidad de las gestiones diplomáticas del representante del hijo del Cielo.

México esta llamado á ser el país donde se encontrarán las Babilonias del porvenir;—quizá ya lo ha sido. En las ruinas del Palenque se hallan testimonios que tal vez decidirá por la afirmativa la existencia del continente Atlántida.

El licenciado don Justo Sierra se arrodilló besando la cabeza de perfecto tipo griego encontrado en las ruinas grandiosas de ese Egipto.

Y si es, según autorizados autores, indudable que las civilizaciones blanca y amarilla llegarán á fundirse en América y principalmente en México, debemos procurar no entorpecer la marcha de esas corrientes civilizadoras como de los vencedores en Puerto Arturo, de los cuales surgeira la poderosa nacionalidad del porvenir.

La misteriosa mano de la fatalidad parece haber intervenido en esa lúgubre tragedia de Torreón.

En todos los pueblos de la tierra, la explosión de rabia de los matadores de chinos habría sido igual, cuando el grito de "estamos envenenados" ciega la razón y apaga todo sentimiento de piedad, me dirá el Exelentísimo señor representante de China, los revolucionarios debian haber sabido que el envenenamiento provenía de las botellas de cognac del juzgado y no de la comida de la fonda china. Los chinos son incapaces de envenenar á nadie. Pues contaré un caso muy conocido Sud-América.

En la guerra de Chile y Perú, en el año 1879, los peruanos con el coronel Bolegueri se habian parapetado en el para ellos indomable Moro de Arica; contando con el triunfo seguro habian preparado un banquete en Arica para celebrar la jornada.—El tiro salió por la culata, los chilenos, con un arrojo heroico treparon el Moro y antes que lo pensaran los peruanos flameaba la estrella chilena en la cumbre.—Al llegar los soldados vencidos á Arica y al darse cuenta en el hotel donde se había preparado el banquete del terrible desastre peruano los cocineros chinos antes de huir echaron veneno á la comida. Al entrar más tarde la oficialidad chilena al salón y encontrarse con la comida servida es natural con júbilo se sentaron á la mesa. Quiso la suerte de que antes de dar comienzo á la comida se descubriera entre unas bancas á un chale y ese de mejor corazón que sus paisanos dijo "no coman tiene veneno." Se analisó la sopa y se pudo comprobar que el chino salvo la vida á toda la oficialidad sobreviviente de la batalla del Moro. Chile supo más tarde premiar al buen chino dándole un puesto en la policía reservada de Santiago. ¿Quién no conoció á Quintín Quintana? Nombre que había adoptado.

Inútil es decir que no quedo chino vivo en Arica ese día. Nadie se atrevió á reclamar. ¿Quién pudo garantizar á los revolucionarios que no se trataba de un caso semejante?

Ahora desde el punto de vista del derecho internacional China no tiene razón alguna para pedir indemnización cópia el efecto lo que dice la revista "Chiapas, y México:"

La responsabilidad de los Estados —enseña René Foignot—varía según que los actos incriminados han sido cometidos por funcionarios, por simples particulares ó á consecuencia de revueltas. En el primer caso, la responsabilidad no ofrece duda, y se impone: ya una reparación en favor del Estado lesionado ú ofendido en las personas de sus nacionales, ya una satisfacción.

En el segundo caso, por regla general, el Estado no podría ser declarado responsable de los actos cometidos por sus nacionales, simples particulares, en contra de otro Estado Por excepción, se declara la responsabilidad cuando el acto que motiva las reclamaciones se ha perpetrado con la complicidad de la administración ó gracias á su negligencia evidente.

Finalmente, ocurre el caso de que á causa de asonadas, insurrecciones, etc., los extranjeros sufran perjuicios en sus intereses El Estado en cuyo territorio se realizan los acontecimientos, no puede, en justicia, responder de tales perjuicios, ya que ellos son inevitables como resultado de fuerza mayor, y el propio Estado es víctima directa y principal de los trastornos del orden público: Además, si los nacionales no obtienen indemnización ¿por qué habrá de concederse á los extranjeros?!!! Los derechos civiles, iguales para todos, no deben crear situaciones privilegiadas á favor de los que vienen de otros países á participar de nuestra vida social, voluntariamente, con el pacto tácito de someterse á nuestras leyes, de aprovecharse de nuetras ventajas y de sufrir los males que los *mexicanos sufrimos, en tanto que* trabajamos sin cesar para conseguir un estado superior de cultura que ofrecer al concierto universal.

Mexicanos y extranjeros debemos lamentar los percances dolorosos é inevitables en toda conmoción terrestre ó social. Probablemente más ventajas obtendrá el Celeste Imperio con una alta política de benevolencia y franca amistad para México, que con la presión diplomatica, la cual tan solo conseguirá exacerbar malas voluntades y no sería imposible, cegar una fuente de riqueza para el porvenir.

Las pretensiones de su Exelencia el señor ministro de China son tan exajeradas que parecen irrisorias. La vida de cada chino estimada en cien mil pesos daría un valor de cincuenta billones á los 500 millones de habitantes del Celeste Imperio.

Dejamos á algún paciente matemático el problema de resolver si bastaría nuestro planeta convertido en oro para llegar á esa suma junta á la cual, los diez mil millones de francos de la indemnización Franco Alemana, parece la limosna que se le da á un pordiosero. Nada queridos Chinos.

No pensemos en reclamaciones, en todas partes hay injusticias, sufrimientos, sacrificios y luchas, puesto que estas son parte integrante de la vida y del progreso humano. Que nuestro puesto sea permanecer unidos á los mexicanos en sus dolores y sus alegrías, identificados con ellos en la tarea grandiosa de hacer á la Patria fuerte.

Dice el refrán español: "el que está en las duras, debe estar en las maduras;" en las épocas de paz y de bonanza, hemos aprovechado del país tanto ó más que los mexicanos; debemos, pues, en las épocas de guerra y dificultad, sin chillar, saber perder como ellos.

DR. KRUMM HELLER.

El Centro Electoral Antirreyista

(Sigue de la 1a. plana.)

les reyistas, y presenció sin conmoverse, la destrucción de su partido, de su obcecado y fiel partido, que dejó abandonado á los golpes de la tiranía?

Hombres como éste, no son los que necesita la Revolución, no son los que quiere el país; Este necesita hombres nuevos, hombres sanos, que ni hayan tenido ligas con el antiguo régimen, ni hayan sido educados en la depravadora escuela del porfirismo.

Desengáñense los reyistas. Los tiempos han cambiado. La Nación, cansada de Díaz y por odio á Díaz, admitía en tiempo de este á cualquiera que no fuese él, aunque ese cualquiera fuese Reyes. Hoy, cuando se trata de cambiarlo todo, principios y personas, tradiciones y costumbres, el país sólo admite hombres como Madero, pero no desea, ni tolera, á los amigos de la pasada administración.

El mismo Madero lo ha dicho expresamente en entrevista publicada por los periódicos: «que no aceptaría á Reyes, ni como Vicepresidente, ni como Ministro de la Guerra, porque temía que llegara á ser un tirano peor que Díaz.»

Tiene razón el Señor Madero: Reyes no es ni puede ser el hombre de la Revolución. Podrá haber sido, y lo fué en efecto, el digno colaborador del despotismo; no es ni podrá ser nunca el campeón de la democracia.

El hombre á quien la tiranía agonizante volvió sus ojos para que con el apoyo de su espada se degollara al pueblo, no es el hombre que hay que ofrecer á Madero ni como un auxiliar ni como un amigo. Sería comprometer la causa de la Revolución, sería sobre todo introducir un elemento de conspiración en el seno del Gobierno

Por eso el CENTRO ELECTORAL ANTIREYISTA, que desea el triunfo de los principios y vé en Reyes á su peor enemigo, combatirá sin descanso la candidatura de éste, é invita á todos los ciudadanos de la República á que lo ayuden en su tarea de defensa nacional.

Al efecto, excita á todos los patriotas á que formen en el lugar de su residencia, Clubs ó Agrupaciones políticas que secunden á la nuestra, en el sentido de apoyar las candidaturas de D. Francisco I. Madero para la Presidencia de la República, y de Don Francisco Vázquez Gómez para la Vicepresidencia; labor que trae consigo, la correlativa de hacer propaganda antirreyista, puesto que ya se anuncia que el Gral. Reyes pretenderá aspirar á la Vicepresidencia.

Nuestra campaña será por lo pronto puramente electoral, como lo exigen las actuales circunstancias del país. Terminadas las elecciones, nuestro centro cambiará de carácter y se dedicará á una campaña de principios, ó sea á cuidar de que se conviertan en realidad las grandes, las hermosas promesas de la Revolución.

México, Junio de 1911.

Ingeniero Camilo Arriaga, Lic. Antonio Díaz Soto y Gama, Vidal Garza Pérez, Ignacio Otero, Santiago R de la Vega, Dr. Leon F. Gual, Coronel Insurgente J. D. Ramírez Garrido, César Elpidio Canales, Aharon López Manzano, Agustín Arriaga, Ingeniero Antonio Prieto, Sr. Dr. J. Siurob, Carlos B. Mugica, A. J. Garrido Pérez, Ingeniero José Cruces, Lic. P. Pimentel Dávalos, Dr. J. H. Gutiérrez, Ingeniero Fernándo Sayago, Dr. Manuel Ortíz, Ingeniero Conrado Díaz Soto y Gama, Dr. J. Yañez, Manuel F. Villarreal, Francisco González, Edilberto Pinelo, J. Antonio Navarrete, Francisco Zamora, Enrique Castilla, Edmundo González Roa, Mariano Duque, Enrique F. Cuoto, Francisco Saucedo, Galindo, J. Gavira Villalobos, F. Moreno, Carlos Olivares, Ignacio Ochoa jr., Blas Espinosa, Miguel Castillo, Ernesto Guth, Leobardo Tejeido, Herculano Balaindra, Juan Daniel Mendoza, Manuel Gaitán Ochoa, Agustín J. Alcerreca, José C. Rodríguez, Emilio Andrade, Francisco Domínguez, Vicente Correa, Angel Rodea, Valentín García, León Mata, Aurelio Santos, Trinidad Valdez, L. R. Sánchez, José Sierra, José S. Rivera, Melesio Zacarías S. Reyes Galindo, Timoteo Morales, Joaquín Becerra, José Ma. Pacheco, Julio M. Córdova, Sebastián García, Francisco Staiolo, Aurelio González, Salustiano M. Nuno, Carlos Martinez, V. Rocha, A. P. Rocha, Maurilio Macías, A. Fernández, José Ramírez, Antonio P. Castelar, Pedro Hernández, José Carrillo, Sergio Jiménez, Matías Rodríguez Melgarejo, P. Carreño, Marín Jiménez.—Siguen las firmas.

TIP. DEL "DIARIO DEL HOGAR"
2A. SAN LORENZO NÚM. 45.

El Lic. Benito Juárez, rumbo á Oaxaca

El miércoles próximo partirá para el Estado de Oaxaca, el Sr. Lic. D. Benito Juárez, quien va acompañado del notable orador Sr. Lic. D. Jesús Urueta.

El Sr. Juárez va á recibirse del puesto de Gobernador provisional, pues aun cuando fué electo Gobernador propietario, el científico Emilio Pimentel le echó abajo su candidatura y ahora habrá la necesidad de volver á hacer nuevas elecciones.

El Sr. Juárez cuenta con multitud de simpatías en el Estado de Oaxaca, y será un buen elemento para pacificar ó condenar el descontento que existe en el pueblo de Oaxaca, por las malas autoridades que ha tenido y aún tiene, pues debemos decir que ninguno de los últimos Gobernadores ha podido arrancar de raiz el caciquismo que dejó el científico Pimentel.

El Sr. Apolonio Treviño.

El estimable caballero con cuyo nombre encabezamos estas líneas y que vino á esta capital presidiendo una Comisión del puerto de Tampico, que vino á ofrecerle sus respetos al señor Don Francisco I. Madero, salió ayer rumbo á su destino.

Dicha comisión fué integrada por los señores José Tolentino García, Trinidad Serrano, Jesús Jongintud, Nabor y Danato Arteaga, quienes van á fundar en aquel puerto Tamaulipeco un Club para postular al señor Francisco I. Madero para Presidente de la República y para Vice-presidente de la misma el señor Doctor Vázquez Gómez

El señor Treviño, según noticias que tenemos, va á Tampico con el cargo de Visitador Político de aquella carmarca.

Que su nombramiento redunde en bien de la sociedad, son nuestros deseos.

Vale 3 centavos

Una gran fiesta á beneficio de la Cruz Blanca

No vacilamos que lo será sin duda alguna, la novillada organizada por los estudiantes de la Escuela N. de Ingenieros, á beneficio de la Cruz Blanca Neutral, la que tendrá verificativo el jueves 15 en la plaza de toros "El Toreo."

El C. Don Francisco I. Madero, dando una prueba de simpatía á los jóvenes estudiantes y á la noble y altruista institución de la Cruz Blanca, ha ofrecido honrar con su presencia el regocijado festival estudiantil.

Esta noticia ha despertado gran entusiasmo en todas las clases de nuestra sociedad, pues el pueblo mexicano está ansioso de demostrar nna vez más al noble Caudillo de la revolución la viva simpatía y grande admiración que por él siente.

Los futuros ingenieros han trabajado ingeniosamente porque su novillada resulte todo lo brillante y lucida que sea posible y á juzgar por lo hecho hasta hoy, sus esfuerzos serán coronados por el más lisongero éxito. En nuestros próximos números daremos detalles de este festival que promete hacer época entre los de su clase.

Notas Sociales

El baile que se efectuó anoche en el Centro Vasco resultó muy concurrido por las familias de los socios.

Esta fiesta se prolongó hasta las altas horas de la noche.

En el edificio de la Legación brasileña tendrá verificativo hoy una comida que el señor Ministro y su esposa obsequian al Cuerpo Diplomático.

El Ministro de Italia y su respetable esposa obsequiarán mañana á los miembros del Cuerpo Diplomático una cena.

En la segunda quincena del presente mes se efectuará en uno de los principales templos de esta Capital el enlace matrimonial del señor Mariano Corcer y la señorita Elena Pasquel.

Aclaración

El señor Prefecto Alfonso L. Herrera, nos pide hagamos constar que no es él la persona que propusiera que fueran cambiados nombres de algunas calles de esta ciudad, petición que está calzada con la firma de Alfonso Herrera. Hacemos esta aclaración en obsequio al sabio naturalista.

Los científicos en Veracruz

POUS Y COMPARSA EN CAMPAÑA

Jalapa, Junio 11.—Los enemigos del orden, se debaten por todas partes y pretenden asaltar los puestos públicos, no importa cómo.

Arrojados de esa Metrópoli, se han lanzado por los Estados en ansias horribles y lo mismo se ven por este Estado á Guillermo Pous, y comparsa, que en Nuevo León á García Naranjo, en Puebla á Juan Bonilla, y por ese tenor.

Los habitantes del Estado están indignados por las triquiñuelas de esos individuos, redactores del inmundo "Debate" y protestan con justa razón.

Los científicos se han valido de otro medio para conseguir su objeto, lanzando la candidatura del insurgente Gabriel Gavira para Gobernador.

Por supesto, que nadie ha tomado á lo serio esa candidatura pues se ha descubierto el juego de esos señores.

EL CORRESPONSAL.

BARATA

Colosal de libros. La "Librería de Andres Botas,, la Calle Bolivar 9, deseando solemnizar de algun modo la llegada á esta Capital del Sr. Madero, ha puesto á 35 cs. tomo toda la Biblioteca Científica de la casa editora Sempere de Valencia, á 40 cs. tomo lo de la Biblioteca de autores contemporaneos de la casa Granada y Cía. á 35 cs. tomo, toda la Biblioteca Roja, "El Fracaso de Días,, "El confesor y la confesada &. &. mas de 40 títulos de autores como Letormeauen y Luben y por este estilo á rebajado todos sus precios como también de todas las novedades que constantemente recibe, pídansele catalogos los doy mando gratis. Gran centro de suscripciones á todas las Revistas y Diarios Españoles.

Carta abierta á don Ricardo Flores Magón

Estimado correligionario:

Cumpliendo con un deber de patriotismo inspirado en el afecto de admiración sincera y desinteresada que á usted profeso he profesado siempre; despojado de mezquindades y vilezas, guiado por los propios ideales que usted persigue y confiado en la generosidad de sus sentimientos altruistas, en la grandeza de su alma de rebelde intransigente, en la sublimidad y pureza de sus justas aspiraciones y en la amistad que, como antiguo correligionario, me considero todavía acreedor; después de un mutismo de cinco años durante los cuales han fulgurado en el horizonte de nuestros ideales todas las bajas pasiones y muy contados astros de libertad y de grandeza, hoy, vuelvo á dirigir á usted la expresión de mis ideas, tan puras como antaño y tan sinceras como siempre, para demostrarle, después de la declaración que públicamente ha hecho á usted Sarabia, mi opinión franca y llana acerca del papel que usted y los suyos están desempeñando en estos momentos actuales, en que la primera alborada de libertad y democracia ha asomado en el suelo de nuestra Patria, después de más de treinta años de tiranía porfiriana, durante los cuales, en la astucia del déspota y la maldad de los cortesanos, tuvieron sumido en la más completa abyección, á todo un pueblo abnegado y viril que en más de una ocasión ha sabido salir triunfante de las guerras de sus verdugos, llámense éstos Hernán Cortés ó Porfirio Díaz.

Lejos de mí la lisonja y la adulación, que jamás he abrigado para expresar mis convicciones, ni el temor á la infamia ó la canalla, ni el anhelo de conquistarme la voluntad forzada de mis hermanos en ideales, con mis conceptos más ó menos burdos, más ó menos vehementes, pero muy francos y sinceros.

Hace tiempo que en mi cerebro ebullían las ideas que Sarabia, con tanto acierto, sabiduría y oportunidad, ha expresado á usted. Indudablemente no las habría expresado yo con tanta virtuosidad y con tan convincentes razonamientos como lo ha hecho el correligionario Sarabia; pero creámelo, amigo Don Ricardo, mi pensamiento estaba acorde con el de Sarabia, y si no me atreví á exponer mis ideas antes, fué por dos motivos: primero, porque conociendo su intransigencia pensé que tal vez no lograría influir en su ánimo, y segundo, porque no lo fuese á tomar usted y los demás correligionarios, á apostasía de mi parte, al tratar de imbuirle ideas y pretender hacerle aceptar condiciones para deponer su actitud bélica, que pudieran oscilar con su alteza de miras y su fe inquebrantable de apóstol, amenguando con ello la fuerza de sus ideales y rebajando ante sus convicciones la utopía de sus ensueños y anhelos.

Pero ya que Sarabia ha iniciado la obra, me congratulo y con mayor razón, cuando no nadie mejor que él, podrá llevar á usted el convencimiento de lo irrealizable de sus ensueños, principalmente en los momentos actuales, cuando la nación entera, rebosante de júbilo por el triunfo de la democracia y el derrocamiento de la dictadura, se halla generalmente poseída de esa exaltación natural que produce en las masas populares la victoria de la justicia y la libertad, contra el despotismo y la tiranía. En tan solemnes momentos, no es posible que la mayoría de ese pueblo, en el paroxismo de sus excesos, como consecuencia de la reconquista de sus libertades políticas, pueda comprender y apreciar las aspiraciones nobles de usted y los suyos; llegando en el ofuscamiento de su inconsciencia hasta á ser injusto con usted, que en momentos de prueba y positiva angustia para la Patria, ha arrostrado todos los peligros y ha sido para el pueblo mexicano consciente de sus deberes y sus derechos, la piedra angular en que se apoya el edificio de la revolución triunfante, puesto que con sus ideales y propaganda en pro de la democracia, sin temor á nada ni á nadie, en plena época de terror dictatorial, empuñó en compañía de su hermano Sarabia y demás correligionarios, mártires sublimes de la idea y apóstoles del pensamiento, el arado que abriera el surco donde debía sembrarse la semilla de la idea, cuyos frutos estamos palpando después de cinco años.

Todos los correligionarios debemos recordar aquella de 1906 cuando por primera vez se iba á prender la chispa revolucionaria que hoy ha estallado en toda la nación, envolviendo para siempre en su conflagración la nefasta dictadura del Nerón de nuestra Patria. Todos recordamos aún aquella temeraria resolución y aquel ineludible fracaso, que tuvo su epílogo para algunos de nosotros, en las mazmorras inquisitoriales de Díaz, para otros en las pestilentes y mortíferas de Belem y para otros en el sarcófago de los ignorados, de los vencidos, de los enemigos de la Dictadura cuyas garras de buitre devora un sinnúmero de juventudes viriles y de ciudadanos patriotas.

Y aquél epílogo de sangre, de lágrimas y de amargura, no fué bastante á matar la idea que había ya germinado, porque depositada en terreno propicio, no podía menos que dar ópimos frutos como los que ha dado.

Aquellos hechos del pasado han determinado estos triunfos del presente, no sin que antes dejaran de suceder los sacrificios y las abnegaciones en pro del ideal de libertad y justicia. Y ante la evidencia de los hechos consumados, ante el incontrastable cuadro de realidad, ante la verdad y la razón, ante el primer deber del hombre, como muy bien dice Sarabia en su carta, la proclamación del sentimiento individual expresión del sentimiento colectivo, se impone con irrefutable lógica, dentro de los límites de la tolerancia por medio del análisis, frío y sereno de los acontecimientos y del pensar y sentir de los demás: pero sin los excesos de puritano ni las aspiraciones de invencible que usted y los suyos pretenden contra lo razonable y aun contra los principios, por cuya causa ha triunfado la revolución y que indudablemente usted también reconoce, aunque en una escala mayor de perfeccionamiento social. No trato de repetir en esta carta las frases con que bordó Sarabia la suya; pero si no fuera porque siempre lo he conceptuado á usted un gran idealista, un profundo soñador, un verdadero fanático de su causa, me atrevería á juzgarlo como erróneamente le juzgan en estos momentos la generalidad y tal vez hasta sus partidarios: un ambicioso y un perverso. No, yo no lo juzgo así, ni debo juzgarlo tampoco, porque si tal hiciera, sobre mí recaería el mismo epíteto, desde el momento en que estoy vinculado con usted en ideales de los que no he hecho apostasía, siendo ésta una de las causas por qué he permanecido en actitud expectante desde que dejé las mazmorras donde me torturó la Dictadura derrotada, ni me he afiliado á ningún partido político militante por conservar mi independencia absoluta y por conservar mi independencia absoluta de criterio y mi afinidad de convicciones.

Esto no quiere decir que haya cubierto mis ojos con tupida venda que me impida ver y palpar los grandes triunfos y los inmensos beneficios que nos traerá el derrocamiento de la Dictadura, no señor; por el contrario, soy el primero en reconocer y alabar la victoria de los desinteresados patriotas que se echaron sobre sus hombros la labor ardua y difícil del destronamiento del tirano. Alabo y admiro la entereza y el valor civil de Don Francisco I. Madero, Jefe de la revolución triunfante, y la abnegación y el amor á la Patria de sus aguerridos subalternos al secundarlo en su labor de libertad y justicia, para reconquistar los derechos del pueblo que le habían arrebatado los bandidos de Palacio.

Aplaudo con toda la energía de que soy capaz, la obra magna de regeneración que han llevado á cabo los heroicos espartanos de nuestra querida México. Sería, pues, una insensatez y un absurdo negar la popularidad justamente merecida á que se ha hecho acreedor Madero y la estimación en que le tiene la nación en masa, no precisamente por lo que á su personalidad en sí le corresponde, sino por lo que toca á los principios que con tanto valor civil proclamó y á la causa que tanta abnegación y energía, secundado por tan importantes territos partidarios, llevó al triunfo final, pudiendo decirse en alta voz, ahora que estamos en un período de transición con el nuevo régimen, que cuando al internato suceda el gobierno constitucional, éste será la expresión genuina del alma popular y entonces, será un hecho lo que durante treinta años no pasó de una utopía ó un sarcasmo: las libertades políticas y el gobierno del pueblo por el pueblo.

Y al contemplar regocijado la conquista de los derechos y las libertades políticas, al respirar ese ambiente saludable que ha venido á reemplazar á la atmósfera mefítica y putrefacta que envolvía á la Dictadura, una desilusión se apodera de mi ánimo, al enterarme de que usted y los suyos se sustraen á la colectividad, pretendiendo en alas de sus anhelos, concebir lo irrealizable en los momentos actuales, debido tal vez á un ofuscamiento producido por el exceso de sus utopías y la tenacidad irreconciliable de sus anárquicas aspiraciones. En mi concepto, amigo Don Ricardo, esa independencia que usted pretende sin una preparación previa, sólo los llevará irremisiblemente al fracaso, y lo que es peor aún, su intransigencia determinará su aniquilamiento completo, y quizá, quizá lo que es más lamentable, el desprecio popular, quedando así usted y todos los que como usted han merecido el título de correligionarios, menguados en su admiración y menospreciados en sus simpatías para con sus partidarios, que ya empiezan á desconfiar de su sinceridad y de sus miras altruistas.

Si para la conquista de las libertades se han derramado torrentes de sangre, si el triunfo de la causa del partido antirreeleccionista, causa que nosotros perseguimos desde 1906, ha sido coronada con el éxito, si la Nación en masa está satisfecha y se apresura á encauzar sus libertades políticas por el sendero de la ley y de la justicia en el terreno de la paz, ¿á qué más derramamiento de sangre de hermanos? ¿á qué esa pretensión de segregarse y ese egoísmo de constituirse en República Socialista, cuando quizá los que tal pretendan, no están, en su totalidad, capacitados para ello ni poseídos del verdadero fin que persigue el socialismo puro, cuyo funcionamiento sociológico tiene como base la evolución colectiva en el terreno de la ciencia?

¿Cómo pretende usted llevar á cabo su obra de anarquía cuando está su base en el perfeccionamiento individual por medio de la ciencia y la moralidad previa, si intentan ponerla en práctica de un modo puramente material? Sin una preparación previa del cerebro, ¿cómo pretenden poner en acción los brazos? ¿Cómo intentan interponer las balas á la razón y subordinar las doctrinas á los fusiles. Y por último, si ustedes constituyen una ínfima minoría y la Nación entera está en su contra, y por lo tanto, no sólo no les prestará ningún apoyo, sino que tratará de aniquilarlos por todos los medios, ¿á qué aferrarse, pues, con sus belnísimas quimeras? Todas estas objeciones deben pesar en el ánimo de usted, y si no fueren bastantes, hay un hecho todavía más significativo y más grave: algunos de los elementos con que cuenta usted entre los suyos y que á su recto criterio no escapará, pueden traer á la Patria, si usted se empeña en una lucha armada, complicaciones y dificultades que por patriotismo, á toda costa debemos evitar.

Así, pues, como compatriota, como correligionario y como amigo, os excito á que depongáis las armas y abandonéis esa actitud hostil, que puede traer funestas consecuencias á vuestra causa y á nuestra Patria, y ya que la Paz pronto será un hecho en toda la República como lo demuestra la buena voluntad de toda la Nación, considero patriótico que secundemos la idea de Sarabia en bien del país y aceptando desde luego la situación creada por la revolución triunfante, que está inspirada en el anhelo de la democracia efectiva y el respeto á las leyes y á la Constitución de 1857.

Tal es, querido correligionario, la débil opinión de vuestro correligionario, expresada con toda la franqueza y fraternidad que encierra un corazón sincero y desapasionado.

Cese la lucha, cese la violencia y cambiemos los procedimientos de combate, hagamos nuestra profesión de fe en el sentido que nos indica Sarabia, y si en usted como en mí, aún palpita un hálito de estimación y de confianza, tened presente que siempre estoy con vos y dispuesto á la lucha en el campo de las ideas para prestar mi humilde contingente, si aún puedo contarme entre el elemento sano é independiente que debe formar el Partido Socialista.

Hago pública mi opinión para alejar cualquier sospecha de intriga que sobre mí pudiera recaer, y afectuosamente saludo á usted.

Su amigo y correligionario.

ELFEGO LUGO.

El fuego en Tampico y en Ozuluama

A las autoridades veracruzanas recomendamos que lean la siguiente carta:

Tampico,, Junio 5 de 1911.—Señor Director de EL TIEMPO.

Muy señor mío:

Mucho le estimaré que en las columnas de su acreditado diario se sirva dar publicidad á la siguiente queja, pues constantemente nos enteramos de que este diario se ha propuesto defender los intereses del pueblo, y por lo mismo, confiamos en que nos ayudará y sabrá corresponder de esta manera al aprecio y entusiasmo que hay aquí para su citado periódico.

En la orilla del río Pánuco, frente á este puerto, está establecida una jugada de albures, ruleta y dados de la propiedad de un español llamado Juan Revuelías (Rey de Bastos), donde todas las noches se practican los juegos mencionados, y para dar mayor ducimiento y entusiasmo á los afectos á "Birján," y á los de "Baco," prepara el sábado y domingo en la noche grandes bailes de prostitutas, y domingos en la tarde, tapada de gallos sin faltar en estos momentos los juegos primeramente mencionados. Llamamos la atención á usted con el objeto de ver si conseguimos por este medio clausuren dicha negociación las autoridades de Ozuluama, pues sabemos que su diario tiene alguna circulación en ese lugar, y llegue también á conocimiento del resto de las autoridades y eviten ese crimen, que diariamente está dando un sin número de víctimas.

Desearíamos, señor Agüeros, emprendiera usted una campaña tenaz contra el famoso Rey de Bastos, y seguro que si logramos ver clausurado ese establecimiento, no encontraríamos frases para demostrar á usted nuestros agradecimientos. Dicho lugar se denomina "El Humo," es una casa de madera que está hecha para este negocio en la orilla del Río Pánuco, pero por el Estado de Veracruz, y no hay más distancia que la travesía del río, y para cuyo objeto proporcionan lanchas de gasolina, gratis, ida y vuelta toda, la empresa; y cuando hay algún individuo que se encuentra ganando ó trae una cantidad mayor de cien pesos mandan detener la lancha por tres ó cuatro horas mientras logran pierda ese dinero, y algunas veces suele suceder que se encuentran en ese círculo algunos empleados que tienen que presentarse á su trabajo á las 6 de la mañana y dan algunas veces las siete, y no consiguen que la manden, porque haya algunos ganando; así es que esta negociación no sólo sirve para dejarle el salario al Rey de Bastos, sino hasta para perjudicarlo en su trabajo.

Espero emprenderá usted la referida campaña y estaremos al tanto de la circulación de est noticia.

Anticipando á usted las gracias en nombre de más de doscientas personas que protestamos enérgicamente contra el agraciado de Birján (á) Roy de Bastos.

Quedo de usted su afmo. y S. S.

CLARINI.

RENUNCIA UN AYUNTAMIENTO

Santa María del Río, Junio 11.

El Ayuntamiento de la localidad renunció en masa; le fué aceptada la renuncia y los vecinos se reunieron en el salón de sesiones de la Corporación Municipal para nombrar nuevos ediles. Fué electo, pues, un nuevo Ayuntamiento que entró inmediatamente en funciones.

El Gral. Navarro y los exprisioneros de guerra

Ciudad Porfirio Díaz, Junio 10.

Pasaron por aquí, en camino para Monterrey y procedentes del Norte, el General D. Juan A. Navarro y trescientos soldados de los que, con su jefe, fueron hechos prisioneros de guerra cuando la toma de Ciudad Juárez por los revolucionarios.

Fué recibido aquí el General Navarro por una comisión de ciudadanos de la localidad y por las fuerzas revolucionarias. Se le dió la bienvenida y se le deseó feliz viaje, cuando continuó su marcha. Van los soldados á bordo de doce carros.

15 desertores de la Guardia Nacional

San Juan Bautista, Junio 11.

Quince individuos de la clase de tropa pertenecientes á la Guardia Nacional, desertaron ayer, disparando sus armas al aire, en las calles.

Se dirigieron á la residencia del Gobernador y exigieron de él la libertad de los presos. Una compañía del 16 Batallón los dispersó. Después de esto no se ha vuelto á alterar el orden.

E LCORRESPONSAL.

Soldados revolucionarios atacados de tifo

Treinta individuos de las tropas maderistas que se hallan acuartelados en San Angel, han sido atacados de tifo. Varios médicos de la Cruz Roja visitaron los alojamientos militares, é indicaron al Gobierno la conveniencia de transladar á los tifosos á los hospitales de la capital. Así se hizo; ayer se les transladó.

Los operarios de las fundiciones de Torreón se declaran en huelga

(Telegrama para EL TIEMPO.)

Torreón, Junio 11.

La mayor parte de los operarios de las fundiciones inmediatas á la ciudad se han declarado en huelga.

Con este motivo se verificaron el sábado último disturbios en las inmediaciones de uno de esos establecimientos.

Los operarios asumieron actitud hostil y la fuerza encargada de cuidar el orden, pretendió reducir á los huelguistas. Estos no cedieron y los gendarmes hicieron fuego sobre ellos. Murieron varios operarios, sin que pueda todavía fijarse el número; pero probablemente pasan de veinticinco.

El jefe de la segunda división del Norte de las fuerzas revolucionarias, señor Don Emilio Madero, consiguió convencer á los huelguistas de que debían reanudar sus labores, y algunos entraron á las funciones; pero otros se han negado, y los establecimients aun no trabajan.

EL CORRESPONSAL.

Los obreros tendrán vida social

Se proyecta la creación de casinos destinados al desarrollo de la vida social entre la clase obrera.

El iniciador de la idea, Diputado Don Santiago J. Sierra, se ha trazado un programa é invitará á los obreros del Distrito Federal para la realización del proyecto. Los casinos se establecerán en las localidades industriales del Distrito Federal y en la ciudad de México.

No viene barco alguno chino con dirección á las costas mexicanas

Washington Junio 10.—El Ministro de China, señor Chang, no ha estado al tanto de los asuntos de México. El Encargado de Negocios de China en México, es quien ha estado tratando directamente con la oficina de Negocios Extranjeros de Pekin, respecto á la muerte de varios chinos en Torreón. Se tiene entendido que China procederá con gran moderación en sus reclamaciones, al pedir una indemnización.

Se declara que es falso el rumor de que un crucero chino vaya en camino á México, para investigar lo relativo al tratamiento de los chinos.

¡¡Música para órganos!!

que se está realizando á precios baratísimos la encontrará Ud. en el gran **Repertorio de Música** y almacen de pianos de

Juan M. Pardo Sucesor,

esquina San Juan de Letrán y Nuevo México

Casa en Veracruz, calle de Zamora No. 6

Gran surtido de fonógrafos y discos para los mismos, así como de pianos, órganos y toda clase de accesorios para toda clase de instrumentos musicales,

ANALISIS DE ORINA: Los hace personalmente el profesor Alfonso L. Herrera. Se reciben en la Droguería de Labadie.

"CREMA JUVENAL"

Da al cútis la nítida blancura de la nieve y la hermosa suavidad del terciopelo

VALE $1.00 EL POMO EN LA DROGUERIA DE LA PROFESA

DE J. LABADIE SUCS. Y CIA.—MEXICO, D. F.

SOSA LAXANTE ARRIOJA

PATENTADA POR LA LEY

PREPARACION SIN IGUAL

Para las enfermedades del estómago

Depósito General:

J. Labadie Sucs. & Cía.

Droguería de la Profesa. Avenida San Francisco, 43.

LA Droguería de la Profesa

DE

J. Labadie Sucrs. y Cía.

OFRECEN

EL MEJOR Y MAS VARIADO

SURTIDO

DE

PERFUMERIA FINA

FRANCESA E INGLESA.

5—PROFESA—5

MEXICO.

"Romancero de la Independencia"

"EPISODIOS DE LA GUERRA DE INSURRECCION"

"Biografías de los Caudillos y Héroes de la Independencia"

Estos libros son de vulgarización histórica, y su objeto no es otro que el de honrar la memoria de los héroes y caudillos de la Independencia, dando á conocer sus admirables hazañas, muchas de ellas ignoradas, y otras poco conocidas. Su contenido es de tal manera interesante y ameno, que sin esfuerzo ninguno, y antes bien con el deleite que produce la lectura de episodios, ora dramáticos, ora trágicos, y siempre heróicos, se adquiere una instrucción bastante extensa sobre el período de nuestra historia más digno de conocerse, cosa muy necesaria en los actuales momentos en que se celebra el Centenario de nuestra Independencia. La serie de estos libros se compone de seis tomos de más de 300 páginas cada uno, con numerosos grabados que ilustran el texto. Su orden es el siguiente:

ROMANCERO DE LA GUERRA DE INDEPENDENCIA.
(DOS TOMOS.)

Contienen composiciones de Acuña, Riva Palacio, Prieto, Rosas Moreno, Roa Bárcena, Peón Contreras, Peza, López Portillo y Rojas, Sosa, Baz, Olaguíbel, Valle, Torres, Cordero, Moreno, Vargas, Zárate, Ceniceros, Castillo, Rivera G., Najera, Chávez, Ruiz Rivera, Torres, etc., etc.

EPISODIOS HISTORICOS DE LA GUERRA DE INDEPENDENCIA.
(DOS TOMOS.)

Con relatos de Alamán, Altamirano, Payno, Prieto, Lafragua, Riva Palacio, Otero, Revilla, González Obregón, Villaseñor, García, Chávez, Moreno, Mejía, Vargas, Pérez Verdía, Castillo, Alvarez del Castillo, Zárate, Trejo, Zariñana, Carriedo, etc., etc.

BIOGRAFIAS de los HEROES y CAUDILLOS de la INDEPENDENCIA.
(DOS TOMOS.)

Figuran en ellos las vidas de los Precursores de la Independencia, las de los héroes y Caudillos que más se distinguieron y las de muchos que hasta ahora habían permanecido desconocidos, ignorados ú olvidados, escritas por el Lic. Alejandro Villaseñor y Villaseñor. Forman un total de 156 biografías.

Precio de los dos tomos de cada serie.....$ 2.00
Precio de los seis tomos juntos.....,, 5.00

DE VENTA: en la Administración de EL TIEMPO, 1ª calle de Mesones número 18, México, y en todas las Librerías de la Capital.

INJECTION CADET

CURA en 3 DIAS sin otro Medicamento y sin Peligro de las ENFERMEDADES SECRETAS

DEL PUBLICO

LAS MANIFESTACIONES DEL TIMBRE EN TEXCOCO.

Firmada por varios comerciantes de Texcoco, hemos recibido una carta, en que se hacen amargos comentarios sobre el injustificado encarecimiento de las manifestaciones impresas para el Timbre, que antes eran vendidas á tres centavos el ejemplar, y ahora lo son á tres por veinte centavos.

A tal respecto, haremos observar á nuestros comunicantes que no es obligatoria la compra de esos esqueletos en las oficinas del Timbre ó en lugar determinado; y por lo mismo, están en libertad de mandarlas imprimir por su cuenta, reuniéndose varios de los que los, ó encargarlas á esta capital, y en el primer caso, pueden aún venderlas al público.

EL ESCANDALO DE MIXCOAC

El señor don Carlos Serralde nos remite copia de una carta que dirigió á "El Tiempo," con motivo de los asuntos escandalosos acaecidos en Mixcoac el domingo último, y con referencia á la aseveración de dicho periódico, de que el señor Serralde y don Octavio Paz habían organizado una manifestación contra el Prefecto don Alfredo Saavedra, y á favor del señor Trinidad Vela Farfán, como candidato á la Prefectura.

El señor Serralde dice que paseando á caballo casualmente por la calle donde se habían reunido los dos bandos, y temiendo que ocurriera un conflicto, decidió intervenir sin inclinarse á favor de determinado grupo puesto que tenía amigos en ambos. Que su intervención, unida á la del señor Ignacio Alemán, que le acompañaba, no tuvo el resultado que hubiera deseado; pero que sí amenguó algo el disgusto.

Asegura que él no ha tomado parte activa en esas manifestaciones, ni mucho menos ha sido organizador. Que desea, por cuestiones de interés público, la remoción del Prefecto, pero que no se inclina á favor de ninguno otro, y que no rehuirá las responsabilidades que sobre este particular se presenten cuando llegue el caso de ejercitar sus derechos.

LA FUNCION POPULAR

Mañana martes, á las siete de la noche, se efectuará en el Teatro Arbeu la segunda de las funciones populares que bajo el auspicio de la Secretaría de Instrucción Pública y Bellas Artes dará la compañía Balaguer, y que está dedicada al Profesorado de Instrucción Primaria, Secundaria y gremio de estudiantes.

La función será cubierta con las obras de Benavente, "Lo Cursi" y "La Señorita se Aburre."

Las localidades que queden disponibles después de haber hecho el reparto entre los gremios antes mencionados, se pondrán á disposición del público en general desde la noche del próximo lunes en la contaduría del Teatro.

¿Qué es Kutnke? El alimento más acreditado y que más recomiendan las primeras autoridades y miles de médicos prácticos, para el niño y para el adulto, tanto en el estado de salud como en el de afecciones gastro-intestinales. Es sumamente nutritivo, regula la digestión y su consumo resulta barato.
"El niño de pecho," folleto instructivo gratis, en las Droguerías y Farmacias.

Ahora es el Tiempo



Ahora es el Tiempo

Mírese en el espejo. ¿Han comenzado ya su obra desfigurante las líneas causadas por las preocupaciones y una edad avanzada? ¿Tiene usted las mejillas hundidas, espinillas, pecas ó cualquier otra impureza del cutis? Entonces, en verdad, es tiempo de remediar el mal sin pérdida de tiempo. El resultado que desea lo puede usted obtener en una noche, si usted sigue los consejos de la señorita Helen Sanborn. Las lectoras de este periódico recibirán informes gratuitos, si se mandan el cupón, que no cuesta nada, con nombre y dirección, sin demora. Se recomienda prontitud en este asunto, porque millares de personas le escriben cada día y la oportunidad pronto podrá perderse.

Dirigirse á la señorita Helen Sanborn, Sala 2,203 Z. B. Clevelan., O. E. de A.

CUPON—GRATIS.

Nombre... ... ...

Domicilio... ... ...

Ciudad... ... ...

País... ... ...

Llegaron á Guaymas las Tropas que Defendieron á Mazatlán

SONORA

Correspondencia especial.
GUAYMAS, Junio 6.

Hoy fondeó en este puerto el cañonero "Tampico," al mando de su capital Guilebaldo Miranda. Un gentío inmenso acudió al muelle para presenciar el desembarque de las deseadas tropas que guarnecían la plaza de Mazatlán. Cerca de 300 soldados del quinto batallón saltaron á tierra, con su música y trompetas. También desembareó un grupo de rurales. Toda esta gente viene en malas condiciones, llena de fatiga, revelando la situación terrible en que estuvieron al defender heroica y prolongadamente el puerto sinaloense. Se alojó la fuerza en la Aduana Vieja. Se dice que se le va á abrir una averiguación al capitán del "Tampico," para que informe acerca del bombardeo de Mazatlán.

SAQUEAN LAS CASAS CHINAS

Después de haberse pronunciado ayer tarde algunos discursos en la plaza Hidalgo, por los señores Víctor M. Venegas, Carlos Plank y Fortino Vizcaíno, el populacho empezó á lanzar gritos de "Mueran los chinos," dirigiéndose á los establecimientos mercantiles de los mongoles á lapidarlos, etc., etc. En el mercado fué saqueada una tienda de un chino; los armazones fueron limpiados completamente.

El propietario quiso oponer resistencia, y al arrojarle un paquete de fósforos se inició un incendio, que fué sofocado á tiempo. Al fin se retiró la muchedumbre. Siguió la manifestación contra todos los chinos comerciantes, que, como se sabe, tienen el predominio comercial de Guaymas. "La Gran China," establecimiento que debe girar más de $20,000, iba á ser saqueada por el populacho, evitándose por la intervención del Gobernador provisional, Maytorena, que hizo desistir al populacho de su propósito.

No obstante, en el barrio de la Cantera fué saqueada otra tienda de chinos, anoche, como á la una de la mañana, y el mongol, al despertar por el desorden, cogió su pistola, y á los disparos puso en dispersión á los saqueadores. Desde ayer tarde todo el comercio chino está cerrado, lo cual ha acarreado grandes perjuicios.

EL CORRESPONSAL.

LA LLEGADA DE MAYTORENA

Correspondencia especial.
GUAYMAS, Junio 5.

El señor José M. Maytorena, Gobernador provisional del Estado, ayer domingo, por la mañana, partió para este puerto. Fueron á Nogales muchos excursionistas, con objeto de darle la bienvenida.

En la estación del pueblo de Imuris y en la villa de Magdalena, lo esperó gran número de personas. En Magdalena pronunciaron discursos los señores J. B. Serrano y José Rubio.

Después de pasar por Santa Ana, arribaron los excursionistas á Hermosillo en la tarde, como á las tres.

La estación estaba concurrida por el pueblo y por personas caracterizadas de la ciudad. Se formó la comitiva, partiendo por la calle Juárez, siendo Maytorena á pie junto al estandarte del Comité de Recepción Guaymense, que fué á su encuentro hasta Nogales. En seguida dobló por la derecha la procesión, como de 5,000 almas, hasta llegar al Hotel Arcadia, donde se sirvió un lunch-champagne. El señor Adolfo Ruiz ofreció el banquete al señor Maytorena. Contestó el señor Víctor M. Venegas, siguiendo con la palabra Fortino Vizcaíno y Leopoldo Martínez. Como á las 6.30 de la misma tarde siguió el señor Maytorena para este puerto con toda su comitiva.

LLEGA MAYTORENA A GUAYMAS

Como á las 10.30 de la noche llegó el señor José M. Maytorena á este puerto. La estación estaba invadida, calculándose en unas 5,000 personas las que acudieron allí.

El señor Maytorena fué acompañado á su casa por todo el pueblo de Guaymas, y como á la una de la mañana se disolvieron los grupos de manifestantes.

EL CORRESPONSAL.

"Estoy Convencido de Haber Cumplido con mi Deber."—Dijo el Gral. Navarro

QUERETARO

Telegrama Especial.
QUERETARO, 12 de Junio.

Acaba de pasar por esta ciudad en un tren especial, compuesto de ocho carros, el general don Juan J. Navarro, con quince jefes y oficiales y doscientos cincuenta individuos de tropa, supervivientes del sitio de Ciudad Juárez.

Como el general Navarro cuenta aquí con simpatías, un gran número de sus amigos fué á saludarlo á la estación. Con el mismo objeto concurrieron el General en Jefe de la Zona y los Administradores del Timbre y del Correo. Al despedirse de él, lo abrazó fuertemente el general de la Vega y le dijo que el Ejército estaría siempre orgulloso de contar con jefes tan valientes y leales como él. El general Navarro contestó, agradecido, y dijo, refiriéndose á la rendición de la plaza de Ciudad Juárez, que tenía la profunda convicción de haber cumplido con su deber.

BUENA CORRIDA.

La corrida de invitación organizada por los señores Urquiza, Mota y Bandera, se efectuó ayer en la plaza "Colón" y resultó llena de brillantez, tanto por la concurrencia distinguida que asistió, como por el entusiasmo dominante. Se colectaron fondos para el fomento de "La Cruz Roja," recientemente fundada aquí.

EL CORRESPONSAL.

Ha Causado Numerosas Víctimas la Reinante Epidemia de Viruela

TABASCO

Correspondencia especial.
SAN JUAN BAUTISTA, 8 de Junio.

Con motivo de la epidemia de viruela que se ha desarrollado en esta ciudad, y á moción de la Junta de Beneficencia, se ha ampliado el Lazareto para alojar en este edificio á los atacados del terrible mal. La misma Junta ha facilitado al mismo Gobierno cincuenta tubos de linfa, que serán enviados á los Municipios. La viruela originó también que los reconocimientos en la Escuela Normal de Profesoras se anticiparan á fin de clausurar las clases cuanto antes. Otro tanto aconteció en el Instituto Juárez. La Junta de Beneficencia y el Consejo de Salubridad han tomado enérgicas medidas para combatir la terrible epidemia, que ya ha causado numerosas víctimas.

ELECCIONES

En el Colegio Comercial se han efectuado las elecciones de la Mesa Directiva de la Sociedad de Alumnos de ese plantel. El resultado fué el siguiente: Presidente, Romeo Calzada; Vicepresidente, José Pulido; Secretario, Francisco Casasús; Prosecretario, Otilio E. Carrera, y Gerente Homero Calzada. También fueron designados el Cajero, Contador, Comisario y vocales.

LA PAZ

Para celebrar la firma del tratado de paz, se efectuó en esta ciudad una manifestación pública. El pueblo se reunió en el Parque de la Paz, recorriendo pacíficamente las calles, y yendo á la cabeza de los manifestantes los señores Casanova y Borrego. Hubo arengas y discursos, notándose siempre el mayor orden y compostura. Los manifestantes pasaban de cuatro mil.

MURIO LA ULTIMA VICTIMA

El joven Eusebio Castillo, que al ver muertos á su padre y hermano ayer, en la tragedia de que ya di cuenta, acaecida en El Platanar, hirió al agresor de ambos dejándolo sin vida, ha muerto también á consecuencia de las lesiones que recibió en la contienda.

LA VACUNA

En el Hospital Civil de esta ciudad se ha establecido un Centro Vacunífero, que atienden los doctores Juan Graham Casasús y Oscar León Puig, á efecto de inyectar el suero benéfico á quien lo desee.

EL CORRESPONSAL.

SE SALVO DE LA OPERACION

Fué curada con el Compuesto Vegetal de Lydia E. Pinkham.



Elwood, Ind., E. U. de A.—"Vuestra medicina me curó; solo necesité 6 frascos del Compuesto Vegetal de Lydia E. Pinkham. Estuve 3 meses enferma sin poder dar un paso, sufriendo constantemente. Los médicos dijeron que no podía curarme sin someterme á una operación, pues apenas podía soportar el dolor de los costados, particularmente debajo de la pierna y del lado derechos. Mejoré cuando solo había tomado una botella del Compuesto pero seguí usándolo pues temía paralizar su uso de pronto."—SRA. SADIE MULLEN, 2728 N. B. St., Elwood, Ind., E. U. de A.

¿Porqué las mujeres se arriesgan á una operación ó sobrellevan una vida indiferente y enfermiza dejando de gozar las tres cuartas partes de los placeres de la vida, cuando podrían gozar de salud con el Compuesto Vegetal de Lydia E. Pinkham?

Por 30 años ha sostenido el modelo de los remedios para los males femeniles, habiendo curado miles de mujeres que han padecido de desviación, inflamación y ulceración de la matriz, tumores fibrosos, periodos dolorosos é irregulares, dolor de espaldas, indigestión y postración nerviosa.

Si tuviere la menor duda de que el Compuesto Vegetal de Lydia E. Pinkham, no le remediará, diríjase á la Sra. Pinkham, Lynn, Mass., E. U. de A., pidiendole consejo. Su carta será considerada reservadamente y el consejo gratis.

José de la Luz Blanco y Jose de la Luz Soto son ya Jefes Políticos

CHIHUAHUA

Telegrama Especial.
CHIHUAHUA, 12 de Junio.

El Gobernador Provisional don Abraham González nombró ayer Jefes Políticos de los Distritos, con excepción de dos de ellos, en la siguiente forma: Bravos, José de la Luz Blanco; Galeana, Demetrio Ponce; Guerrero, Miguel Rascón; Camargo, Mauricio Chavira; Jiménez, José de la Luz Soto; Hidalgo, Emeterio Infante Parra; Rayón, Francisco R. Jiménez; Andrés del Río, Rafael Becerra, y Mina, Rosendo B. Escárcega.



JOSE DE LA LUZ SOTO — JOSE DE LA LUZ BLANCO

QUIEREN QUITARLE EL NOMBRE.

Se dice que las autoridades de Villa Ahumada pretenden cambiarle ese nombre, para lo cual se dirigirán á quien corresponda.

"LA CRUZ BLANCA."

Debido al mal tiempo que reinó anoche no pudo hacerse la instalación de "La Cruz Blanca" en el Teatro de los Heroes. Se transfirió la sesión para hoy.

UNA TEMPESTAD.

Desde cerca de las cuatro de la tarde de ayer hasta las diez de la noche estuvo lloviendo en esta ciudad. Primero fué una gran tempestad acompañada de granizo, luego continuó una lluvia torrencial. Las descargas electricas se han sucedido.

SE SUSPENDIO LA NOVILLADA.

Por lo anterior tuvo que ser suspendida la novillada que habían organizado para ayer varias personas, entre otras Francisco Villa, á beneficio de las víctimas de la revolución. Se efectuará la fiesta brava el próximo domingo.

EL CORRESPONSAL.

Varias Personas se Intoxicaron al Comer Hierba Maléfica

OAXACA

Correspondencia especial.
OAXACA, Junio 10.

Con motivo de haber sido ayer el onomástico del señor canónigo Don Mariano M. Palacios, celebró en su residencia una fiesta, consistente en una comida, á la que asistían algunos amigos y miembros de su familia. Debido, quizás, á una terrible equivocación, la cocinera empleó, en vez de cierta yerba para condimento, otra de propiedades tóxicas, la que produjo un funesto efecto en todos los que probaron el potage, quienes pocas horas después hallábanse gravemente enfermos.

A esta hora han sido puestos fuera de peligro, el señor canónigo Palacios y una de sus hermanas, estando de mucha gravedad otras dos personas. Del hecho tomó conocimiento la autoridad.

EL ALCAIDE Y LOS PRESOS SE FUGARON

Por noticias recibidas de la cabecera del distrito de Etla, se ha sabido que hace tres días, todos los presos de la cárcel municipal abandonaron ésta, encabezados por el alcaide de la misma.

Se cree que los reclusos estuvieron, durante varios días, aguardando la llegada á la cabecera de las fuerzas revolucionarias, pero en vista de que éstas no han avanzado más, y sobre todo, de que habiendo dejado su carácter beligerante, ya no los libertarían, prefirieron ellos tomar la iniciativa y evadirse, como lo hicieron.

La autoridad ha dictado las órdenes oportunas, y se espera la detención de los reclusos prófugos y del alcaide.

DEFUNCION

La señorita Matilde Butrón Ocampo falleció anoche, después de una violentísima enfermedad.

RENUNCIAS

La presentó el señor Manuel E. Fagoaga del cargo de jefe político del distrito de Etla.

—Igualmente el Lic. José E. Tamayo, del Juzgado de primera Instancia de Miahuatlán.

EL CORRESPONSAL.

Rodolfo Reyes Gob.

Correspondencia especial.
GUADALAJARA, Junio 11.

Un periódico local ha abierto un concurso, para que por medio de votación, se designe á la persona que debe ocupar el puesto de Gobernador del Estado. En el primer cómputo ha obtenido la mayoría el Lic. Rodolfo Reyes, siguiéndole los Licenciados López Portillo y Rojas y Roque Estrada. M. Tortolero y Manuel Cuesta Gallardo.

EL CORRESPONSAL.

LAS ELECCIONES EN EL ESTADO DE SONORA

Están para efectuarse, en el próximo mes de Julio, las elecciones para Gobernador y Vicegobernador en el Estado de Sonora, y parecería desde luego un absurdo, en vista de las circunstancias difíciles en que se encuentra aquel Estado, se llevaran á cabo en estos momentos, cuando la opinión pública no se encuentra uniformada para que éstas fueran verdaderamente populares.

Sonora, por su aproximación á los Estados Unidos, que bien pudiera ser la base de nuevos disturbios, su administración pasada, que dejó bastante descontento, la grave amenaza del levantamiento de los indios yaquis, que tan grandes sacrificios y fuertes gastos originó en la campaña pasada al Gobierno Central, y que hoy ha entrado nuevamente en acción, tomando las armas para servir á la revolución, con miras, sin duda alguna, de poder reclamar sus antiguas propiedades, es el Estado que, por estas circunstancias especiales, donde el Gobierno General debe poner su atención desde luego, para evitar el desarrollo de males que pudieran causar graves trastornos y grandes perjuicios para todo el país, á la vez toca á sus buenos hijos bien intencionados y con todo patriotismo, poner todos los medios para no llegar á ese caso, apoyando las próximas elecciones por el buen camino de orden y respeto.

Uno de los medios que contribuiría muy eficazmente para que el orden de cosas no se alterara en los próximos comicios, sería que la opinión pública bien uniformada con los diferentes partidos políticos, que, según tengo entendido, aún no se forman, llegue á ponerse de acuerdo con los intereses generales del Estado, y para ello sólo se requiere que las elecciones se efectúen bajo los principios establecidos por el partido triunfante de la revolución.

Estas elecciones deben verificarse con la debida preparación, de acuerdo con el voto general, y para lograr este objeto, es necesario hacer desaparecer cuanto antes las circunstancias anormales en que se encuentra Sonora.

El tiempo que falta para que se verifiquen las elecciones de Sonora, es sumamente perentorio, no es posible que en el transcurso de estos días se hagan las elecciones en la forma que antes he indicado en todo el Estado, y bien haría la Legislatura local en posponerlas á una fecha razonable, para que se efectuaran como debe ser.

Quizá la Legislatura del Estado, por la imposición de un Gobierno provisional de momento, como único remedio de la situación, y que sin duda no goza de la popularidad que se esperaba, se negara á prorrogar las elecciones, puesto que un Gobierno transitorio es siempre perjudicial; en las circunstancias especiales del Estado, son más trascendentales las consecuencias de unas elecciones impopulares.

Por otra parte, la Secretaría de Gobernación, dentro de la órbita de sus atribuciones, puede muy bien nombrar un Gobierno provisional, que llenando las justas aspiraciones del Estado, dé amplias garantías á la elección, y de esta manera Sonora tendría sufragio efectivo, por lo que debemos trabajar todos sus buenos hijos.

México, Junio 13 de 1911.

ING. ALBERTO CRESPO.

LOS CHIAPANECOS RESIDENTES EN LA CAPITAL

El señor don Francisco I. Madero, como jefe de la revolución triunfante, con el desco de comenzar á poner en práctica, hasta donde lo permiten las circunstancias, los principios democráticos que fueron proclamados y sostenidos por la pasada insurrección nacional, y teniendo en consideración que en la colonia chiapaneca residente en esta capital, se encuentran representadas las aspiraciones é intereses generales del Estado de Chiapas, ha creído conveniente, de acuerdo con el señor Ministro de Gobernación, explorar la opinión de la colonia, respecto de las personas que por su honorabilidad, prestigio, independencia de carácter, y antecedentes políticos, estén en condiciones de desempeñar satisfactoriamente el cargo de Gobernador interino de aquel Estado, y puedan garantizar la efectividad del sufragio en las próximas elecciones.

A este fin, nos permitimos convocar á todos los chiapanecos mayores de edad, que en esta fecha se hallan en esta capital, para que concurran el día 18 del actual, á las ocho de la mañana, al Tivoli del Elíseo, y constituídos en junta, que será presidida por el suscrito, representante del señor Madero, indiquen la persona ó personas que reunan las condiciones requeridas para ocupar el puesto de Gobernador interino de dicha entidad federativa.

México, 12 de Junio de 1911.

El Representante del señor Francisco I. Madero, F. GONZALEZ GARZA.—ROMULO FARRERA.—LIC. RODULFO ARAUJO.—FLAVIO GUILLEN.—LIC. JUAN F. ZEPEDA.—ING. E. SALAZAR Y MADRID.—LIC. ALFREDO AGUILAR.

A los Michoacanos

Suplico atentamente á los CC. michoacanos que residen en el Distrito Federal y simpaticen con la candidatura del C. doctor Miguel Silva para Gobernador Constitucional de Michoacán, se sirvan enviarme sus direcciones al Apartado Postal número 5,057, México, D. F., para tenerlos al corriente de los trabajos electorales.

El Secretario del Comité Organizador, Ing. Pascual Ortiz Rubio.

Club "Julián Reyes" en San Luis.

Correspondencia especial.
SAN LUIS POTOSI, Junio 10.

MAS CLUBS

Por los difentes barrios de la ciudad siguen formándose nuevos clubs políticos. Los últimos instalados son el denominado "Julián Reyes," que postula al señor D. Pedro Antonio Santos. En el barrio de Tlaxcala quedó formado anoche otro club santista. En este mismo barrio y en el de San Sebastián fueron constituídos dos clubs más barrenechenistas.

—Antenoche, en la casa del señor Dr. D. Manuel López Gutiérrez, se reunieron distinguidas personas del comercio, la banca, minería, etc., con objeto de disentir la situación política actual. La sesión fué presidida por el señor D. Octaviano B. Cabrera, y en ella se acordó proceder á la formación de un programa de gobierno, el cual le será presentado al candidato más popular, y una vez aceptado, apoyar su candidatura.

EL CORRESPONSAL.

Convocatoria á los Zacatecanos

Los que amamos á aquella tierra, jirón querido de la patria, sin distinción de clases ni creencias, convocamos á sus hijos á la segunda reunión, que tendrá por objeto estrechar nuestros lazos de amistad y tratar un asunto de interés general en los actuales momentos, tan propicios para el bien de nuestro Estado.

La reunión será el domingo próximo, 18 del corriente, en los salones de Nuevo México, situados en la esquina de Balderas y Nuevo México, á las nueve y media de la mañana.

Siendo una obligación de todo ciudadano cooperar por el bien común, esperamos que nuestro llamamiento tendrá eco en el patriotismo de los hijos de Zacatecas.

Sufragio efectivo. No reelección.

México, Junio 12 de 1911.

La Comisión Organizadora, ALBERTO PRO.—FRANCISCO MEDINA BARRON.—ISIDRO ROJAS.—ANTONIO PRIETO.—JOSE A. y BONILLA.

ES POSTULADO EL SEÑOR GENERAL TREVIÑO PARA PRESIDENTE DE LA REPUBLICA



SR. GRAL. D. GERONIMO TREVIÑO

Correspondencia especial.
SAN ANTONIO, Texas, Junio 10.

El "Partido Nacionalista de México," establecido en esta ciudad, y que tiene por órgano al periódico "El Constitucional," ha lanzado la candidatura del Sr. Gral. D. Gerónimo Treviño para la Presidencia de la República, y la del Ingeniero Francisco Naranjo para Gobernador del Estado de Nuevo León.

Se cree que en la frontera, y principalmente en Coahuila y Nuevo León, se establezcan en breve clubs que secunden las labores del "Partido Nacionalista," en su candidatura presidencial.

EL CORRESPONSAL.

Club Democrático

Telegrama especial.
QUERETARO, Junio 12.

Continúa trabajando con toda actividad el "Club Democrático," que postula para Gobernador del Estado en las próximas elecciones al Lic. don Juan N. Frías. En casi todos los distritos se ha extendido su propaganda. Ahora, el periódico bisemanal que se publica en esta ciudad, "El Observador," ha lanzado la misma candidatura.

Se prepara la publicación de otros periódicos políticos, y ya se están organizando giras á los distritos para dejar instalados clubs.

UN CLUB ANTI-REYISTA

Se ha establecido en esta capital una agrupación política, denominada "Centro Electoral Antirreyista," de que forman parte, entre otras personas, los señores Ingeniero Camilo Arriaga, Lic. Antonio Díaz Soto y Gama, Santiago R. de la Vega, Dr. León F. Guel, Ingeniero Antonio Prieto y doctor Manuel Ortiz.

El Centro apoyará la candidatura Madero Vázquez Gómez, combatiendo la del General Reyes, si llega á presentarse. Al efecto, ha lanzado un manifiesto á la nación, en que se explica la actitud que asumirá el Centro en la próxima campaña, y los ideales que persigue.

El manifiesto escrito con bastante pasión en contra del señor general Reyes y en favor del señor Madero, dice, entre otras cosas:

"El general Reyes, que no tuvo valor para sostener su candidatura frente á las bayonetas del tirano, que no supo luchar en los campos de batalla cuando á ellos lo llamaban los compromisos contraídos con sus partidarios, y que después de abandonar á éstos, obedeció sin chistar la orden de ir al destierro; el general Reyes vuelve ahora al país, halagando á la revolución, por que la ve triunfadora, él que venía dispuesto á combatirla y á refrenarla, mientras supuso que el general Díaz continuaba siendo el fuerte y sería pronto el vencedor.

Los partidarios de Reyes empiezan ya á trabajar por él, con más ó menos franqueza. Más todavía: hay audaces que se atreven á poner en pañorangón á Reyes y á Madero, y hay una mano oculta que, en carteles fijados en las esquinas, tiene el impudor de colocar el retrato de Reyes al lado del retrato de Madero."

Pastillas Restauradoras del Dr. Franklin,

Marca VELCAS,

PARA LA SANGRE Y LOS NERVIOS.

El sistema nervioso es algo semejante á una estación central telegráfica ó telefónica, pero inmensamente más ramificado y complicado. No hay en todo el tejido corporal la más insignificante parte por donde los delicados hilos nerviosos no penetren y formen infinidad de conductores que transmiten los impulsos de movimiento y sensación, dictando, gobernando y dirigiendo todos y cada uno de nuestros actos y pensamientos. El cerebro, la médula espinal y los nervios llamados *simpáticos* asemejanse á una inmensa batería galvánica puesta en conexión con la complicadísima red del sistema nervioso.

Toda esta maravillosa fábrica depende de la sangre para su subsistencia; de lo que resulta que cuando la substancia alimenticia reune las condiciones debidas, la vida del sistema nervioso es vigorosa y activa. Por el contrario, cuando la sangre no abunda en aquellos corpusculos rojos que constituyen lo que en ella hay de fortaleza y vigor, queda el organismo expuesto á mil diversas enfermedades.

Aquellas personas que se sientan débiles, anémicas, acatarradas, febriles, escrofulosas, reumáticas, sifilíticas, etc., todo lo cual acusa mala sangre, por grande que parezca la diferencia entre todo esto; ó padezcan de los nervios, como postración física ó mental, ofuscación de la memoria, decaimiento de la energía, tomen las Pastillas Restauradoras del Dr. Franklin, marca Velcas, el Rey Absoluto de los Tónicos, y pronto sentirán correr por sus venas un rico manantial de nutrición y fortaleza para todo el sistema.

Pídase un frasco de muestra á la casa productora.

Dr. Franklin's Velcas Laboratories, 53 Worth St., New York.

DEPARTAMENTO DE CRISTALERIA — Mosler — DEPARTAMENTO DE CRISTALERIA

SEÑORA: CUIDE DE SU COCINA LO MISMO QUE DE SU SALA.

Artículos para cocina de hierro esmaltado y porcelana refractaria, por piezas sueltas ó Baterías completas.

Estas últimas desde $25.

MOSLER, BOWEN y COOK, SUCR.

Ave. San Francisco. Bolivar y Cinco de Mayo. Apartado, 653.

En su viaje á Ccernavaca ha sido ovacionado en el camino el Jefe de la revolución

(Sigue de la 1a. plana.)

la tarde; el tren acaba de llegar á la estación. El señor Madero ha sido ovacionado hasta llegar el pueblo al frenesí popular.

Más de dos mil personas hay en la estación; invaden el andén y aplauden, vitorean é intentan llegar hasta donde el leader se encuentra, de pie en la plataforma del carro á cuyo bordo viaja.

EN EL PALACIO DE CORTES

Cuernavaca, Junio 12.—El señor Madero, seguido de su Estado Mayor y de los generales Asúnsolo y otros que están aquí, se dirigió al centro de la ciudad. Recorrió el trayecto á pie, y á su paso era aplaudido por la muchedumbre.

El señor Madero llegó al edificio histórico, donde lo recibió una comisión.

El gobernador interino, señor Carreón, saludó al señor Madero, le dió la bienvenida y le deseó grata permanencia en la ciudad, todo en nombre del pueblo morelense.

Contestó el señor Madero, manifestando que se encontraba satisfecho de pisar tierra del Estado de Morelos, por el que sentía grandes simpatías.

Hubo otros discursos de bienvenida, pronunciados por los representantes y comisionados de los pueblos inmediatos.

Desde que llegó el señor Madero estuvieron repicando, hasta esta hora, las campanas de los templos.

EN TORNO DE LA MESA

Le fué ofrecido un banquete al señor Madero, y en torno de la mesa tomaron asiento doscientos comensales.

El señor Carreón, gobernador del Estado, ofreció la comida al señor Madero. Pronunció un discurso que impresionó hondamente al auditorio. Se refirió á la revolución y filosofó acerca de sus consecuencias.

El señor Madero contestó dando las gracias y tuvo frases de aliento para los hijos del Estado y para las autoridades.

No puedo resistir la tentación de transmitir textual el siguiente fragmento del brindis del señor gobernador:

"Nuestros pechos oprimidos clamaban por la democracia, hasta que al fin estallaron terriblemente. El señor Madero agotó los medios de persuasión con razonamientos y súplicas, hasta que, obligado á empuñar las armas, gritó: "Libertad y Justicia ó muerte." El pueblo secundó su obra y el triunfo se alcanzó. La historia definirá las responsabilidades; á nosotros nos toca demostrar al mundo que estamos aptos para la democracia. Esperemos confiados en las promesas que ha hecho el señor Madero, y unámonos todos los mexicanos para llevar á cabo la noble tarea emprendida."

Después del brindis del señor Madero, brindó el licenciado Vidaña, encomiando la obra del jefe de la revolución.

DESFILE DE LAS FUERZAS REVOLUCIONARIAS

Cuernavaca, Junio 13.—Después del banquete desfilaron cinco mil insurrectos frente al edificio, en cuyos balcones presenciaron el paso de las tropas el señor Madero y muchas de las personas que se sentaron á la mesa.

UN ATROPELLADO VITOREA A MADERO

Cuernavaca, Junio 13.—Un detalle que pone de manifiesto el entusiasmo que hay aquí por el héroe revolucionario: un hombre fué atropellado por el tren que iba á la vanguardia del convoy del jefe supremo de la revolución; le destrozó una pierna, y cuando fué sacado de entre los truques, se incorporó y gritó: "¡Viva Madero!"

En este momento llegaba el señor Madero; el herido fijó la vista en el héroe y quiso lanzar otro viva, pero sólo pudo decir: "Vi.....". Cayó sobre el pavimento, ensangrentado.

EL ENVIADO ESPECIAL.

Villavicencio será procesado

en Chihuahua porque martirizó unos procesados

Cuando se practicaron las investigaciones acerca del robo que sufrió el Banco Minero de Chihuahua, fué comisionado por el entonces gobernador del Estado, don Enrique C. Creel, para ayudar en el descubrimiento de los responsables, Antonio Villavicencio, que era en aquella época comisario de policía en esta capital.

Villavicencio empleó en Chihuahua el mismo sistema que se empleaba en las comisarías de México y del cual fué religioso observador Ramón Castro y el hoy empleado de la cárcel de Belén, cuando era comisario, Manuel Jimeno: sujetar á tormento á los procesados para obligarlos á declarar.

Pues bien, Antonio Villavicencio sujetó á tormento en la cárcel de Chihuahua á personas inocentes con objeto de obligarlas á declarar en el sentido que él y el gobierno de aquél entonces en ese Estado, lo querían.

Las víctimas de Villavicencio tuvieron que callar durante la dictadura, porque habría sido peligroso quejarse, ya que Villavicencio fué siempre el dedo chiquito de los hombres de la situación, quienes lo tenían precisamente á sus órdenes para la aplicación del tormento.

Ahora es distinto, los atormentados de entonces se convierten en querellantes y demandan justicia. El gobierno del Estado de Chihuahua se las hará y al efecto, se ha iniciado la investigación respectiva. Villavicencio ha sido pedido á las autoridades de la capital, por las de Chihuahua, y se le enviará á esa ciudad para que se le juzgue.

Llegada del General Navarro

Anoche llegó á esta ciudad el General don Juan Navarro, una de las figuras más notables de la revolución que acaba de pasar. Le acompañaron en su viaje desde Ciudad Juárez varios jefes y oficiales y 350 hombres de tropa, quienes vienen vestidos de paisanos.

Se recordará que hace como seis meses salió de esta población el General Navarro á la cabeza de 600 federales, rumbo al Estado de Chihuahua, en donde debía dirigir la campaña contra los revolucionarios. Sufrió grandes penalidades y estuvo en ocasiones á punto de ser capturado por el enemigo, pues lo rodeó dejándolo aislado. Sin embargo, debido á su habilidad y estrategia pudo escapar, y continuó la lucha hasta que las circunstancias lo llevaron á Ciudad Juárez, población que defendió hasta que ya no le fué posible sostenerse, cayendo prisionero de los revolucionarios.

Refiere el General Navarro cómo fué la salvación de su vida, dando á conocer los hechos que al respecto han publicado los periódicos. Hace grande elogios de Madero, y dice que le admira grandemente; pues con la mayor nobleza le salvó la vida.

Pedirá á la Secretaría de Guerra que se le consigne á un tribunal militar para que le juzgue por la rendición de Ciudad Juárez. Al efecto, ha de haber rendido hoy el parte oficial de la batalla.

Vinieron con el General Navarro el Teniente Coronel Alberto Bátiz, el Teniente Martínez Landolt, los Coroneles Jiménez, el Coronel Pueblita, del 14 Regimiento; los Tenientes González de la Llave y Lerdo de Tejada, y el Subteniente Orellana.

Fué recibido en la estación el viejo militar, por el General José Refugio Velasco, Comandante Militar de la Plaza.

Sus amigos le han saludado cariñosamente.

Los diplomáticos extranjeros empiezan á presentar reclamaciones

El gobierno ha empezado á recibir los expedientes de las Legaciones extranjeras, en las que se le hacen las reclamaciones por daños y perjuicios sufridos por sus nacionales durante la revolución.

LOS COMERCIANTES DE LA CAPITAL

Las demostraciones de carácter popular contra el gobierno derrocado, efectuadas durante los días que precedieron al triunfo definitivo de la revolución, tuvieron como consecuencia lamentable algunos daños ocasionados á las casas comerciales, de nacionales y extranjeros. La frecuente lapidación de aparadores destrozó los cristales de éstos y maltrató las fachadas y puertas. Por estos capítulos piden indemnización los perjudicados, que han dado facultades á sus respectivos representantes diplomáticos. Los comerciantes que reclaman son de nacionalidad francesa y americana, éstos en reducido número.

El representante diplomático de China ha presentado ya en la Secretaría de Relaciones su demanda por los trescientos chinos matados en Torreón.

A este respecto diremos que se aseguran estas dos cosas, que, de ser ciertas, disminuirán el interés del asunto, pues una de ellas le quitará el carácter de internacional: se dice que los chinos atacaron á los revolucionarios, cuando éstos entraron á Torreón, inesperadamente y sin ser antes atacados por aquéllos, pues los revolucionarios no dispararon un solo tiro al entrar, pero cuando llegaron á las inmediaciones del Banco chino, recibieron una descarga de parte de los mongoles, que ocasionaron algunas muertes entre las tropas maderistas; fué entonces cuando éstas contestaron el fuego, matando á los chinos.

El otro punto averiguado, según se asegura, es el siguiente: los chinos residentes en Torreón están naturalizados mexicanos, y es seguro que de los trescientos y tantos muertos por las balas de los revolucionarios, no había uno solo que no lo estuviera.

A esta circunstancia nos referimos al principio, cuando decimos que perderá el asunto su carácter de internacional, pues si los chinos estaban nacionalizados mexicanos, no puede haber reclamación diplomática.

La Prensa Asociada transmite un cablegrama que dice:

Washington, Junio 12.—En el Departamento de Estado no se cree que exista peligro de que las relaciones amistosas que existen entre China y México se alteren con motivo de los sucesos de Torreón.

Aunque el Departamento no tiene noticias sobre el envío de un barco de guerra chino á aguas mexicanas, se manifiesta la opinión de que la actitud de China será razonable y de que México no desea otra cosa que hacer justicia á todas las reclamaciones que se le presenten.

El embajador señor Wilson presentó, además, una solicitud de garantías para la vida é intereses de sus nacionales que trabajan en una mina del Parral, donde hay disturbios. El ministro de Alemania ha presentado igual solicitud respecto de los alemanes residentes en Durango, cuya ciudad no está muy tranquila.

Flores Magón en Los Angeles

(Prensa Asociada).

Los Angeles, Junio 12.—Ricardo Flores Magón, el llamado jefe del movimiento socialista de la Baja California, llegó aquí esta noche; pero salió inmediatamente para Venica, lugar de la costa, en donde ha establecido su cuartel general.

Según las noticias que se tienen, el Gobierno de México ha ofrecido cincuenta mil pesos al que logre que Magón pase á jurisdicción mexicana, á fin de que pueda ser arrestado.

Conferencia en la Cámara de Comercio

La Cámara Nacional de Comercio de la ciudad de México, ha invitado á la conferencia que el señor don Roberto Gayón, Cónsul de México en Costa Rica, dará en el salón de esta Cámara, el miércoles 14 del corriente mes, á las 4 1|2 de la tarde, sobre las posibilidades de desarrollar las relaciones mercantiles é industriales entre México y la República citada.

Protesta el nuevo Ministro de Comunicaciones

Hoy prestó la protesta de ley en el Palacio Nacional ante el señor Presidente de la República, el señor ingeniero Manuel Bonilla, nuevo Secretario de Comunicaciones y Obras Públicas.

El señor de la Barra se encontraba acompañado de los señores Ministros Vázquez Gómez (don Francisco), Vázquez Gómez, (don Emilio), Hernández, Rascón, Madero y Calero y de su Estado Mayor.

Tomó la protesta el señor licenciado Victoriano Salado Alvarez, Subsecretario de Relaciones.

Pasada la protesta el señor Bonilla fué presentado á sus colegas en el Gabinete y conversó breves momentos con el señor Presidente.

En seguida se dirigió á la Secretaría de Comunicaciones á tomar posesión de su elevado puesto.

El Presidente de la Barra en la Escuela de Aspirantes

El Coronel Ruelas, Director de la Escuela de Aspirantes, recibió ayer en la mañana al señor Presidente de la República, Lic. de la Barra, con las cortesías que se merece tan elevado funcionario, quien recorrió los departamentos de la institución, y presenció varios ejercicios militares, de equitación, asaltos de muros, etc.

El Presidente se manifestó muy complacido, y se le despidió con los honores que le corresponden.

Colima sufrió grandes pérdidas

La ciudad de Colima sufrió grandes pérdidas de propiedades con motivo de los terremotos del día 7. Sin embargo, según informes que tenemos, sólo resultaron tres personas muertas.

La Catedral y el mercado quedaron muy deteriorados, y de los cerros cayó tal cantidad de piedras, que obstruyó la vía férrea, obligando á suspenderse el tráfico, aunque esto no dilató mucho tiempo, pues una cuadrilla de operarios inmediatamente se puso á reparar los daños.

Disturbios en Colima

Son graves las condiciones que prevalecen en Colima: hace pocos días un grupo de revolucionarios que según se dice se hallaban muy disgustados con el jefe José Avila, que les dió muy mal tratamiento, quiso concluir con la vida del Lic. García Topete, el cual por fortuna pudo escapar. Tan enfurecidos se encontraban los revoltosos, que amenazaron después á otras personas de la población, y hubo necesidad de pedir tropas con urgencia para reprimir los desórdenes.

¿Será posible que Reyes sea el Ministro de la Guerra?

(Sigue de la 1a. plana.)

Guerra, ó sea al cargo de jefe real y único del ejército, á un hombre que sueña con elevar al ejército á un grado de poder que le permitirá oprimir al pueblo sin posibilidad de resistencia, y sin que por ello sea aquél necesario para la defensa del país, pues para eso servirán mejor las guardias nacionales, las milicias de voluntarios que han triunfado en Chilpancingo y en Ciudad Juárez sobre toda la disciplina del ejército.

El simple hecho de que Reyes pretenda imponernos la carga ominosa, agobiadora del servicio militar obligatorio, que en lugar de ser democrática, como se pretende, es perfectamente atentatoria á los intereses de la clase obrera y á las ideas verdaderamente democráticas; eso solo, significa ya para la Nación una tremenda amenaza. Nada hay más contrario á las libertades del pueblo y de las clases trabajadoras, que esa funesta institución, que arranca al obrero del taller, al hijo del seno de la familia, al joven ardoroso del campo de la lucha social, para refundirlos en las filas del ejército y degradarlos allí con la funesta influencia de la disciplina.

Militarismo y democracia son cosas antagónicas, y no es fortificando al ejército como se fortifican las libertades.

Esperemos antes de juzgar, y veamos si el señor Madero sabe cuidar y defender la obra de la Revolución.

A. DIAZ SOTO Y GAMA.

Aun no se nombra al nuevo Ministro

EL TIEMPO fué el primer periódico que anunció que la Legación de la Argentina en México quedaría á cargo del Ministro de esa República en Washington, señor don Rómulo S. Naón, y efectivamente así será, pues aún no designa el Gobierno de Buenos Aires á la persona que deba substituir al Encargado de Negocios, señor García.

El mismo periódico asegura que será elevada la categoría de la Legación argentina en México.

Los yaquis continúan en campaña

Prensa Asociada).

Ciudad Juárez, Junio 12.—Debido á los desfaves que han ocurrido á lo largo de las Líneas Nacionales, entre esta ciudad y Chihuahua el tráfico, se ha interrumpido y no hay comunicaciones telegráficas, por lo que hoy no se recibieron noticias de la capital del Estado. Las últimas que se tenían eran tranquilizadoras.

Se atribuye al Comandante federal, General Villar, haber dicho que permanecería leal á cualquier Gobierno legalmente constituído en México, fuera quien fuera la persona que estuviese al frente.

Los informes de Sonora dicen que los yaquis continúan luchando, porque los insurrectos se niegan á devolverles ciertos terrenos que ellos reclaman y que actualmente forman parte de una concesión otorgada á una Comporación de California. Parece que esos terrenos fueron vendidos á americanos.

Las tropas que van á combatir á los filibusteros

(Prensa Asociada).

El Paso, Texas, Junio 12.—Mil quinientos soldados procedentes de Chihuahua, pasarán por esta ciudad rumbo á la Baja California, tan luego como la Compañía del Southern Pacific proporcione los medios necesarios para su transporte.

El Coronel Steever, Comandante del cuarto Regimiento de caballería, dice que las tropas mexicanas irán equipadas perfectamente con artillería. El Coronel ha recibido instrucciones del Departamento de la Guerra de Washington, para que envíe un destacamento de tropas americanas que acompañen á las mexicanas á su paso por territorio americano.

El número de tropas que se envíen, dependerá de la cantidad de material de guerra que lleven las tropas mexicanas, pues dicho material irá en carros custodiados por soldados americanos.

* * *

(Prensa Asociada).

Cananea, Sonora, Junio 2.—Juan Cabral salió hoy de aquí con ciento cincuenta hombres para Nogales. El antiguo leader insurrecto se dirige á la Baja California á atacar á los rebeldes de Mexicali y Tijuana.

Los negocios comienzan á tomar su curso normal

El movimiento habido en varios centros de negocios en la ciudad, demuestran que éstos van entrando en su condición normal y que las transacciones comerciales recuperan su acostumbrada actividad.

Concretando diremos que lo que llamamos la Bolsa de México estuvo ayer más concurrida que en días pasados, cotizándose bastantes acciones mineras, bancarias é industriales.

Los hombres de negocios se manifiestan optimistas y esperan una era de gran prosperidad.

LA EMULSION DE SCOTT

mantiene y renueva sorprendentemente las fuerzas de los niños raquíticos, pálidos y delicados; de los jóvenes delgados y anémicos; de las señoras nerviosas y cansadas; de los ancianos decaídos y débiles. Nutre el organismo entero formando sangre pura y músculos fuertes y robustos.

La Emulsión de Scott no contiene alcohol ni droga irritante ó nociva. Es en sí un conjunto de pureza, de vida y la medicina-alimento por excelencia para todas las edades.



EXIJASE LA LEGITIMA

18

Fallo en el litigio del Chamizal

(Prensa Asociada).

El Paso, Texas, 12 de Junio.—El Tribunal de Arbitraje en la cuestión del Chamizal llegó á una decisión; pero el resultado se anunciará el martes ó miércoles.

El comisionado, ingeniero don Fernando Beltrán y Puga, dijo hoy que han sido secretas todas las reuniones de la Comisión arbitral, y que por esto nada podía saberse hasta que se hiciera un anuncio formal; pero cree que se llegó á un convenio.

* * *

De El Paso comunican que el tribunal de arbitraje falló en favor de México. La zona que comprende el litigio tiene un valor de cinco millones de pesos, pues abarca una parte de la ciudad de El Paso. Hay en ella edificios de mucha importancia, como el de la Corte de Justicia.

Recomendamos á usted BOHEMIA de Cuauhtémoc, Monterrey. ¡La Reina de las cervezas pálidas!

Una manifestación al General Reyes

CONVOCATORIA.

A iniciativa del "Club Ejército Libertador", el Club "Aquiles Serdán" ha sido invitado á formar parte de una manifestación que se prepara al ciudadano general don Bernardo Reyes, de simpatía y agradecimiento por su actitud patriótica, renunciando á su candidatura para la Presidencia de la República, y que tendrá verificativo el martes, á las 5 p. m.

En tal virtud, el club "Aquiles Serdán" convoca á todos los clubs que se unieron á él en la última manifestación, para que asistan con sus estandartes, á dicha hora, en la Alameda de Santa María de la Ribera, para el objeto indicado.

Unico verdadero "Jabón de Leche de Burra" PATENTADO por el Supremo Gobierno con PRIVILEGIO EXCLUSIVO por 20 años.



GUILEBALDO OCHOA ALCARAZ.

Apartado postal núm. 770. México, D. F.

NO HAY CALLOS INOCENTES

Siempre la causa algún Parásito que se instala encima ó debajo de la piel.

LA POMADA EGIPCIA

Destruye los Parásitos y cicatriza

SIN DEJAR DEFORMIDADES NI MANCHAS.

Opera casi instantáneamente

Cura efectivamente

SARNA, TIÑA, ECZEMA, GIOTES

y otras enfermedades molestas y repugnantes.

Se venden en Boticas y Droguerías de fama.

Laboratorio y Depósito General DROGUERIA VERACRUZANA.

VICARIO 21.—VERACRUZ.

G. Müller Sucesor.

No podrá Ud. evitarlo . . .

No crea ni un momento que cuidándose sus dolores, sus reumatismos, su gota y demás manifestaciones artríticas, pueda Ud. evitar la Artario-Esclerosis.

¡Es un profundo Error!

Con los medios preconizados con ó sin razón, puede Ud. obtener la disolución más ó menos rápida del ácido úrico, pero por el solo hecho de tener artritismo en la sangre es Ud. un candidato para la Arterio-Esclerosis.

Hay muchos Arterio-Esclarososo que no son artríticos, casi 42 por ciento.

Emplee pues el medicamento que más le plazca para combatir sus manifestaciones reumáticas, pero la

ASCLERINE

es el único tratamiento que hay que seguir para

EVITAR, MEJORAR, CURAR

la Arterio--Esclerosis

En todas las buenas farmacias

Exijir la marca "ASCLERINE"

Laboratorio y Depósito general

Priou, Menetrier & Cia.

34, Rue des Francs-Bourgeois, PARIS

En México: J. LABADIE, Sucs. & Cia

y todas farmacias

Dr. M. Pérez Vasconcelos

Médico cirujano y partero, profesor en la Escuela Nacional de Medicina Homeopática

Se hace cargo de curaciones de enfermedades rebeldes á tratamientos alopáticos especialmente Paludismo, Tifo, Sífilis, Pulmonía, reumatismo, parálisis y epilepsia enfermedades del estómago é intestinos.

Se remiten por correo consultas y medicamentos. Se proporcionan Botiquines homeopáticos.

Calle 4a. de Mesones No. 97. Teléfono Ericsson, 4827. México, D. F.

EXCELENTES HABANOS última creación de Buen Tono S. A.

LEGITIMO TABACO HABANO.

SUPERAN A LOS IMPORTADOS



ENFERMEDADES DE LOS CABALLOS Y DEL GANADO mayor y menor

TOPICO ORIENTAL DESLAURIERS

E. FOURNIER y Cie, 21, Rue St-Pétersbourg. PARIS

Y en todas buenas CASAS

CARTA BLANCA SATURNO BOHEMIA

Las mejores cervezas en América



Paraguas é Impermeables
para Señora y Caballero
"EL NUEVO MUNDO" MEXICO, S. A.
Esq. 5 de Febrero y Capuchinas.
CAMISAS, CORBATAS
y
SOMBREROS STETSON

EL DIARIO

PERIODICO NACIONAL INDEPENDIENTE
"FRANGAR NON FLECTAR."

VOL. 1. NUM. 1223 | MEXICO, MARTES 13 DE JUNIO DE 1911 | 6 PAGINAS 2 CTS.

Registrado como artículo de 2a. clase. Octubre 13 de 1906.

MANIFESTACION EN CUERNAVACA EN HONOR DEL SR. MADERO

Doce mil personas le aclamaron al llegar á la ciudad, después de haber recibido el homenaje de todos los pueblos que están sobre la vía del ferrocarril

SERAN LICENCIADOS LOS REVOLUCIONARIOS

Del Enviado Especial de EL DIARIO.
CUERNAVACA, 12 de Junio.

A las ocho de la mañana de hoy, partió de la estación de Buenavista de esa ciudad, el tren especial compuesto de dos coches de segunda conduciendo la escolta de ciento cincuenta hombres y cuatro carros pullman para el señor Madero y sus invitados.

En los pullman tomaron asiento el Jefe de la Revolución, su esposa la señora Sara P. de Madero, los señores González Garza y Robles Domínguez, con sus respectivos Estados Mayores, los representantes de la prensa de esa capital y las comisiones de vecinos de los diversos distritos de este Estado que acompañaron á Madero, integradas por los señores Lic. José M. Vidaña, Lauro Arellano, M. Saiz de la Peña, Emilio Mazarri y Alfonso Díaz Mesquiz; otra comisión representando á los hacendados, la integraron el Lic. Fernando Noriega, Joaquín García Pimentel y otros.

MANIFESTACIONES EN EL CAMINO.

En todas las estaciones de tránsito se organizaron entusiastas manifestaciones al leader revolucionario. En Contreras estaban tres mil obreros en la estación, y cuando el convoy penetró lanzaron entusiastas vítores á Madero y demás caudillos revolucionarios.

Al llegar el tren á los límites del Estado, el comisionado señor Vidaña, se dirigió al señor Madero, informándole de la situación del Estado de Morelos y solicitando su influencia moral para lograr la pacificación y prosperidad de la región.

Madero contestó ofreciendo solemnemente trabajar en favor del bienestar de los Estados del Sur, declarando que le son muy simpáticos y dignos de obtener un gran desarrollo.

En la estación de Tres Marías, recibieron á Madero el General Asúnsolo con su Estado Mayor, y los señores Dr. Alberto Román, Carlos Ruiz Ulloqui, Manuel Dávila Madrid y otras personas.

El señor Román tomó la palabra para darle la bienvenida en nombre del Ejecutivo, habiendo contestado el señor Madero con frases de agradecimiento.

Un grupo de señoritas y niñas de Huitzilac, ofrecieron á la señora Madero abundantes flores, habiendo quedado el piso del carro que ocupaba, materialmente alfombrado de pétalos.

DOCE MIL PERSONAS EN CUERNAVACA.

A la una de la tarde entró el tren especial á la estación de esta ciudad, en medio de los silbatos de las fábricas, el estallar de los cohetes y el repique de las campanas que se echaron á vuelo. Doce mil personas se habían congregado en la estación para saludar al leader, y cuando lo vieron descender de su coche, prorrumpieron en un aplauso estruendoso.

El señor Madero se dirigió á pie desde la estación hasta el palacio de Cortés, donde lo esperaban las diferentes comisiones de aquí y de los pueblos cercanos, para darle la bienvenida. El primero en tomar la palabra fué el señor Carreón, Gobernador interino del Estado, saludándole en nombre del pueblo de Cuernavaca y de todos los habitantes del Estado, diciendo que se hallaban satisfechos de tener en ellos á huésped tan distinguido, de quien esperaba el apoyo moral para alcanzar el más amplio desarrollo de sus riquezas.

Madero contestó diciendo que se encontraba satisfecho de estar en el Estado de Morelos, el primero que inició los trabajos para el triunfo de la democracia, oponiéndose á la candidatura de Escandón.

Después hablaron otras personas á nombre de sus respectivos pueblos y sociedades, arrancando aplausos á la multitud que rodeaba el palacio.

Las tropas insurgentes se hallaban tendidas á lo largo de la calle de la estación y fueron revistadas por el señor Madero.

LA CIUDAD ENGALANADA.

Cuernavaca se halla engalanada con banderas, xallardetes y cortinajes. Entre los habitantes se nota entusiasmo y por todas partes se comenta favorablemente la visita del señor Madero á esta ciudad.

En estos momentos, las cuatro de la tarde, asiste el jefe revolucionario á un espléndido banquete que se dispuso en su honor en el jardín de la Borda. Una buena música amenizará la fiesta.

LIBERTAD Y JUSTICIA O MUERTE

Del Enviado Especial de EL DIARIO.
CUERNAVACA, 12 de Junio.—El banquete con que se ha obsequiado al señor Madero en esta ciudad, resultó espléndido. Más de doscientos comen-

(Sigue en la 2a página)

Los chinos de Torreón se habían naturalizado ciudadanos mexicanos

En el informe rendido parece comprobarse la culpabilidad de los asiaticos

De buena fuente hemos podido saber que ya ha llegado de Torreón el informe sobre la matanza de chinos sucedida en aquella ciudad al entrar en ella las fuerzas maderistas.

Sobre tal informe, que todavía no ha sido transmitido á la Secretaría de Relaciones se mantiene el más profundo sigilo.

Sin embargo, hemos podido saber que en él se dijan hechos y testigos á la cuales pruebas que, en efecto, como en los primeros días se dijo, los chinos fueron los directamente responsables de la terrible manifestación popular.

En efecto, parece que los maderistas habían entrado en la ciudad sin disparar un solo tiro, cuando, al llegar bajo el edificio del Banco Chino, algunos súbditos del Celeste Imperio dispararon sobre ellos.

Naturalmente esto causó indignación en los revoltosos y en el pueblo que se dejó ir á los actos que todos hemos deplorado.

Hay también en dicha relación algo más importante todavía. Parece comprobado que la mayoría de los chinos muertos eran naturalizados mexicanos.

Esta es cosa en la cual nadie, ni la misma Legación china, habrá reparado, y es, sin embargo, un hecho que nadie desconoce.

En efecto, la mayoría de los chinos que residen en nuestra República, se naturalizan ciudadanos mexicanos, á fin de que se les facilite el paso á los cercanos Estados Unidos.

A ser cierta tal noticia, tendrá que decaer en importancia la demanda del Gobierno Imperial de China, por tratarse entonces de asunto casi nacional.

EL ASUNTO DEL CHAMIZAL FUE FALLADO EN FAVOR DE MEXICO

Del Corresponsal Especial de EL DIARIO

EL PASO, TEXAS, Junio 12.—El Tribunal de Arbitraje encargado de dictaminar en la cuestión surgida entre Mexico y los Estados Unidos acerca de los terrenos del Chamizal, ha emitido fallo favorable á la República Mexicana.

La zona del Chamizal que estaba en litigio y que ahora pasará á poder de México está valuada en cuatro millones de pesos.

La causa de que dicha zona tenga un valor tan considerable está en que una parte de la ciudad de El Paso es halla asentada en dichos terrenos.

Entre los edificios importantes que se encuentran en ellas figura el de la Corte de Justicia.

También comprende algunas calles perfectamente urbanizadas y asfaltadas, entre ellas las de San Antonio, que es una de las principales de El Paso.

Existe también una parte del Chamizal desprovista de valor, puesto que consiste en unos bancos lacustres situados á orillas del Río Bravo.

HOY OTORGARA LA PROTESTA DE LEY EL SEÑOR ING. DON MANUEL BONILLA

Ayer declaró á "El Diario" que Diego Redo no estuvo en peligro de ser pasado por las armas

Pienso fomentar todos los Ramos que están bajo mi jurisdicción, á fin de que sean servicios eficaces para el público, para esto necesito la cooperación de todos los buenos elementos, un cuando hayan servido al antiguo régimen.

En estos ó parecidos términos se expresó ayer el señor ingeniero don Manuel Bonilla, que hoy prestará la protesta de ley como Secretario de Comunicaciones y Obras Públicas, al ser entrevistado por EL DIARIO poco después de su llegada á México.

Nuestro repórter visitó al señor ingeniero Bonilla en el despacho de su hermano político, el señor don Luis Gaxiola, situado en la cuarta calle de la Industria número 127, residencia actual del expresado funcionario.

El nuevo Secretario de Estado es bastante joven, pues contará de treinta y cinco á treinta y ocho años de edad.

De aspecto agradable, en extremo correcto y de ideas altamente democráticas.

En los momentos en que se presentó nuestro enviado, el señor Bonilla se encontraba redactando un documento al señor Gaxiola, que lo servía de estenógrafo.

Una vez enterado de que se trataba de una entrevista, expresó á pregunta especial lo siguiente:

VIDA REVOLUCIONARIA

—Hace cinco meses que dejé la gerencia de "El Correo de la Tarde," de Mazatlán, para dirigirme á esta ciudad, en donde permanecí unos días, y en seguida marché á incorporarme con el Ejército Libertador, á las inmediatas órdenes del señor Madero, en las inmediaciones de Ciudad Juárez.

Firmadas las condiciones, mediante las cuales, vendría el restablecimiento de la paz en la República, recibí encargo especial del señor don Francisco I. Madero para marchar rumbo á Culiacán, Estado de Sinaloa, con el fin de procurar su pacificación.

Desgraciadamente, en vez de ocupar Culiacán por medio de la paz, como eran mis deseos, circunstancias especiales condujeron el asunto de manera diferente.

EL GOBERNADOR REDO

—¿Es cierto, señor ingeniero, que el señor Redo estuvo á punto de ser pasado por las armas?

—No, señor, no sólo es inexacta esa versión que circuló en la prensa, sino que el señor Redo tuvo toda clase de atenciones por parte de los maderistas y se le proporcionó una guardia para que lo escudara de cualquier atropello que pudiera provenir de parte del pueblo, dado el estado de ánimo en que éste se encontraba.

—Al abandonar usted Culiacán, quedó todo el Estado tranquilo, señor Bonilla?

—Perfectamente tranquilo;—replicó el señor Ministro. Las fuerzas revolucionarias fueron licenciadas definitivamente, no hay un soldado federal en todo el Estado y éste disfruta de una quietud absoluta, entregándose los vecinos á sus trabajos habituales alentados por la seguridad de garantías y libertad con que cuentan en la actualidad.

—¿Ha prestado usted la protesta de ley para tomar posesión de la cartera de Comunicaciones?

—Todavía no. Probablemente mañana otorgaré esa protesta.

PROGRAMA FUTURO

—¿Piensa usted, señor ingeniero, hacer innovaciones en la Administración de sus dependencias, removiendo empleados y demás personal del régimen pasado?

—Pienso fomentar todos los Ramos que están bajo mi jurisdicción, á fin de que sean servicios eficaces para el público, y para esto necesito la cooperación de los buenos y leales servidores de la Nación.

Yo no tengo con la espada desenvainada para podar el elemento útil, honrado y trabajador, sino con la intención de aprovechar sus conocimientos en el Ramo en que prestan sus servicios.

—Estoy quitando á usted su tiempo, señor Bonilla, y no voy á rogar que me permita que me retire.—expresó nuestro enviado.

—Estoy concluyendo un informe que rendiré al señor Madero, sobre los trabajos que me encargó desempeñara en Sinaloa; pero siempre estará á la disposición de los representantes de la prensa.

Como se expresaba ya de pie, el señor Bonilla, siempre impulsado por sus finas maneras, tendió la mano á nuestro repórter y en unión de su hermano político, el señor Gaxiola, lo acompañó hasta la escalera, retirándose nuestro enviado altamente satisfecho de las atenciones del señor Bonilla, quien hoy será Ministro de Comunicaciones.

EN LA ESTACION DE LA COLONIA



Sr. Gral. JUAN J. NAVARRO



FEDERALES PRISIONEROS EN CIUDAD JUAREZ

MIMI AGUGLIA AUGURA PARA MEXICO UNA ERA DE PAZ Y DE FELICIDAD



La gran trágica Mimi Aguglia, antes de abandonar nuestro suelo, nos envía un telegrama para despedirse por conducto de EL DIARIO, de todos los mexicanos. El citado mensaje está fechado ayer en Progreso, y dice así:

Jefe de Redacción de EL DIARIO. México.

Mexicano, [illegible] so saludo al culto pueblo de México, á los briosos estudiantes y auguro para la República una era de paz, felicidad y bienestar. ¡¡¡Viva México!!!

MIMI AGUGLIA FERRAU."

Trescientos federales sitiados en Chinipas desde el 1º de Abril

No creen que se ha hecho la paz

El General Lauro Villar, Jefe de la Segunda Zona Militar ha protestado lealtad al nuevo Gobierno constituido

Del Corresponsal Especial de EL DIARIO
EL PASO, Junio 12.

Por noticias recibidas de Chinipas, Chihuahua, se sabe que una fuerza de trescientos federales se halla ocupando la población, y que está circundada por una fuerza numerosa de revolucionarios, dispuestos á atacar si no se les entrega la plaza.

Se dice que los federales están sitiados desde el día primero de Abril último, y por consecuencia han sufrido y siguen sufriendo mucha escasez de víveres; pero esto no obstante se muestran decididos á continuar en su actitud, pues dicen que no dan crédito á que se haya firmado el tratado de paz, ni tampoco admiten que sea cierta la renuncia del General Díaz.

Como por la falta de comunicación no hay medio de convencerlos, pretende que el encuentro será inevitable, pues los insurgentes estiman que la actitud de los federales obedece solamente á un capricho.

Hoy quedaron interrumpidas las comunicaciones telegráficas y ferrocarrileras entre Chihuahua y Ciudad Juárez, con motivo de las inundaciones causadas por las lluvias en diversos trozos del camino.

Se han recibido noticias de que el General Villar, Comandante de la Zona Militar de Chihuahua, ha declarado servir lealmente al nuevo Gobierno y por tanto no opondrá ningunas dificultades al nuevo Gobernador interino, señor Abraham González.

* * *

Noticias de origen fidedigno dadas á conocer ayer, manifiestan que Pascual Orozco no atacará á Chihuahua, sino que permanecerá en el Sauz hasta nuevo aviso por habérsele ordenado así desde esta capital.

Tanto las fuerzas revolucionarias como las fuerzas federales continuarán en sus respectivas posiciones hasta que se dicten posteriores órdenes, bien licenciando á las primeras ó disponiendo que una parte de ellas sea utilizada para prestar servicios como rurales.

MANIFESTACION EN HONOR DEL SEÑOR GRAL. REYES

El Club "Aquiles Serdán," convocó á todos los clubs que se unieron á él en la última manifestación, en honor del señor Madero, para que asistan con sus estandartes hoy á las cinco de la tarde á la Alameda de Santa María de la Ribera, donde se organizará una manifestación iniciada por el Club "Ejército Libertador," en honor del señor General Bernardo Reyes, para demostrarle al citado militar la simpatía y agradecimiento que ha causado su actitud patriótica al renunciar su candidatura para Presidente de la República en las próximas elecciones.

CABLES EN 2A. PAGINA

LOS VALIENTES VENCIDOS DE CIUDAD JUAREZ HAN ARRIBADO A LA CAPITAL

El General Navarro Declara Irónicamente que Rindió la Plaza por Torpeza

LEALTAD PROBADA DE LA TROPA

De los Oficiales Solo Uno Era Decidido Partidario de la Revolución Pero También Combatió

Ayer á las 4.50 de la tarde llegó á esta capital por la estación de Colonia un tren especial, procedente de Piedras Negras, conduciendo al señor General Juan J. Navarro, Jefe de las fuerzas federales que después de una reñida lucha, rindieron la plaza de Ciudad Juárez á las tropas revolucionarias.

En el mismo tren vinieron los Jefes, Coroneles Noriega, Pueblita y Jiménez; Tenientes Coroneles, Ulloa, Vázquez y Báez y Mayores Pulido y Estrada; veintisiete oficiales y trescientos cincuenta hombres de tropa: todos desarmados y vestidos de paisanos.

En la estación estuvieron á recibir á los viajeros varios militares; entre ellos el Comandante de esta plaza General José Refugio Velasco, que fué el primero en saludar al General Navarro.

Allí estaban también las familias de los oficiales que conmovidas abrazaban efusivamente á sus deudos, dejados de ver desde hacía seis meses que comenzó la campaña.

La lealtad de la tropa

Los trescientos cincuenta hombres de tropa, vienen con el carácter de voluntarios para incorporarse á sus respectivos cuerpos. Tan luego como el tren se detuvo y recibieron orden de salir de los coches, descendieron en perfecto orden y cada cual cargó sobre sus hombros su bulto de ropa, formando disciplinadamente para abandonar la estación. Uno de los oficiales nos decía que la lealtad de todos esos soldados era notable, pues no obstante que quedaron en entera libertad para marcharse á sus casas, prefirieron volver á las filas.

Fuimos informados también de que sólo dos soldados de los que salieron de El Paso no llegaron á esta capital; uno llamado Alberto Amador por una ventanilla cuando el tren [illegible] quedó muerto; y el otro de nombre Pedro Galindo, que perdió el tren al bajarse en una estación.

El mismo oficial nos refirió que durante todo el camino, especialmente en las estaciones de San Luis Potosí y Querétaro, el General Navarro fué objeto de cariñosas demostraciones de simpatía, habiendo ocurrido al paso del tren varias señoritas y caballeros que obsequiaron al militar vencido, hermosos ramos de flores.

Mutilados y heridos

Entre los soldados que vinieron hay algunos mutilados que se apoyan en muletas; otros traen frescas las cicatrices de las heridas que recibieron en el combate de Ciudad-Juárez y en los más se notan las huellas de una larga época de trabajos duros y de privaciones. Los oficiales con la piel tostada por el sol y manchados por el polvo del largo viaje, no tenían ninguna semejanza con los jóvenes uniformados, espada al cinto, que vimos discurrir seis meses ha, por las calles de esta capital.

Sin embargo, ninguno se queja ni culpa á nadie del descalabro sufrido, considerando su derrota como un incidente guerrero: todos se expresan en tono encomiástico de las consideraciones que les dispensaron los revolucionarios vencedores y están agradecidos de la noble conducta que siguieron los Jefes de la Revolución.

La ironía del vencido

El General Navarro tiene aspecto de disfrutar buena salud; su carácter un tanto agriado por los reveses que ha sufrido, pone en sus palabras un tinte de ironía y de resignación.

Uno de nuestros repórters, queriendo conocer sus impresiones, se acercó á hablarle en los momentos en que abandonaba el tren. El General Navarro se excusó por de pronto, diciendo que tenía muchas cosas que hacer y no contaba con tiempo suficiente; además—prosiguió—voy á comer algo, pues aún no me he desayunado.

A pesar de esa declaración, nuestro repórter insistió y ya en camino para la casa del General, pudo obtener las siguientes declaraciones:

—General, aquí circulan muchas versiones sobre la rendición de Ciudad Juárez, ¿quisiera decirnos cuál fué la causa principal que lo obligó á usted á rendirse?

—(Sonriéndose irónicamente).—¿La causa principal? que soy un torpe y un cobarde. Cuando se rinde una plaza es por estas circunstancias.

—Aquí se dice que los elementos con que usted contaba no estaban unificados; por ejemplo, que no todos sus oficiales le inspiraban confianza.

—Eso es inexacto. No tengo ninguna queja de la oficialidad que se portó valientemente. Sólo tuve un teniente, Donaciano González, que era simpatizador de la causa revolucionaria; pero en justicia debo decir que cumplió hasta lo último con su deber como soldado y fué después de la rendición cuando se pasó á las filas insurgentes.

—¿Cómo se portaron con usted los revolucionarios?

—Con toda corrección y nobleza, sobre todo el señor Madero que desde el momento de la rendición, me ofreció toda clase de seguridades y garantías; lo cual cumplió á tal extremo, que estuvo á punto de sufrir un atentado de parte de sus tropas, las cuales reclamaban mi vida. Por indicaciones del señor Madero, pasé á El Paso, aunque muy á mi pesar, pues yo hubiera querido permanecer en Ciudad Juárez. En El Paso se me dejó en entera libertad para escoger el domicilio que más me conviniera: allí durante el

(Sigue en la segunda pág.)

Moseley
Esq. S. Francisco Bolivar y 5 de Mayo.
ESCRITORIOS DE CORTINA DESDE $53.00.
Ap. 685 MEXICO. D. F.
Moseley

INDICADOR DEL "DIARIO DEL HOGAR"

Director y Fundador
FILOMENO MATA.
Gerente General
LUIS G. MATA.

OFICINAS:
2A. SAN LORENZO 45
TELEFONO MEXICANA 581.
APARTADO POSTAL 47 bis.

PRECIOS DE SUSCRIPCION
EN LA CAPITAL

Un mes, adelantado	$0.75
Tres meses, adelantado	2.00
Número suelto del día	30.0

EN LOS ESTADOS

Tres meses, adelantado	$3.00
Seis meses, adelantado	5.50
Un año, adelantado	10.00

Números sueltos 5 cetvos.

Para toda clase de anuncios, reclamos, avisos judiciales, dirijirse á los señores
RONDERO y Cía. S. en C.
2a. calle de López No. 24
Teléfonos: Eric. 2512.—Mex. 1541.

La corrida á beneficio de La Cruz Blanca

Como lo prometimos ayer, damos hoy algunos detalles de los trabajos emprendidos por los estudiantes de Ingeniería, para dar el mayor realce á la novillada que organizaron para el jueves próximo y cuyos productos íntegros se destinarán á la asociación de la Cruz Blanca, tan querida de nuestro pueblo, por el noble empeño que ha demostrado en cumplir con eficacia y sin ostentación los altos deberes de humanidad y patriotismo para los que fué creada.

Hemos sabido que aun cuando el señor Madero salió ayer para revistar sus leales tropas á Cuernavaca, estará de regreso en tiempo oportuno para honrar con su presencia el festival ertudiantil.

Las bellas señoritas reinasde la fiesta y cuyos nombres daremos, se presentarán luciendo la clásica mantilla, que tan bien cuadra á su gracia y donosura.

Los jóvenes estudiantes que habrán de entendérselas con cinco hermosos novillos toros de la ganadería de Piedras Negras, se muestran deseosos de conquistar con sus arrestos, el aplauso del inmenso público que, de seguro llenará el circo de la Condesa.

Otro atractivo de la fiesta lo constituirá sin duda, la audición que la notable banda de Policía dará una hora antes en el ruedo, tocando de preferencia aires nacionales.

El orfeón popular, entonará á la entrada del señor Madero, el himno "Libertador" escrito presamente para conmemorar el triunfo de las ideas democráticas.

A las personas que conservan boletos de la novillada anunciada para el 25 del pasado, se les hace saber por nuestro conducto, que son buenos para la próxima, pues serán los mismos que se usen el jueves 15,

Desconfía de los científicos

Uno de nuestros subscriptores llama la atención del público sobre la obstinación de algunos jefes del ejército federal, al impedir la entrada de las tropas insurgentes á las plazas ocupadas por aquellos; lo que, en su sentir, no es otra cosa que la indicación clara de que hay algo meditado para impedir que la paz se consolide, cuando precisamente la mejor garantía de paz es la existencia del ejército insurgente.

Para reforzar sus argumentos, nuestro subscriptor hace hincapié en los deseos manifestados de que cuanto antes se licencien las tropas insurgentes, lo que, á su modo de ver, entra en el plan de los científicos, que no se dan por vencidas, ni cesan en sus maquinaciones.

Creemos que todo temor ha desaparecido y que esos señores no emprenderán una tarea á todas luces superior á sus fuerzas.

LAS ENFERMEDADES de los Intestinos y de todos sus derivados,

se curan eficazmente con las pastillas comprimidas de

"La Maya Búlgara"

solo verdadero fermento Búlgaro.

AGENTE DEPOSITARIO;

R. Chellet, Apartado 1672, México, D. F.

De venta en todas las Droguerías y Farmacias.

Correspondencia de los Estados

GUANAJUATO

LA CANDIDATURA DEL ING. MANUEL VILLASEÑOR EN GUANAJUATO.

En la Capital del Estado de Guanajuato y en los Distritos foráneos ha comenzado á trabajarse con gran actividad en la formación de Clubs que postulan para Gobernador del Estado, al señor Ing. Manuel Villaseñor.

Este señor, hijo de Guanajuato es altamente popular en su Estado por lo que sus partidarios que forman una inmensa mayoría, tienen grandes esperanzas de lograr el triunfo en las futuras elecciones.

Por su parte los guanajuatenses radicados en el Distrito Federal han celebrado varios juntas y próximamente fundarán un Club que trabajará así mismo por la Candidatura Villaseñor.

MICHOACAN

Sr. Director del «Diario del Hogar.»

México, D: F.

Muy señor nuestro:

Con verdadera sorpresa hemos visto una carta en su periódico firmada por varios comerciantes en pequeño en la que le piden al señor Coronel (?) Agapito Silva la destitución del cobrador de esta plaza, exponiendo quejas que tienen más ó menos fundamento. Tendrán razón los firmantes, pero lo que sorprende es que le piden al referido Sr. Silva la reforma del servicio correspondiente.

Pero ¿cómo no siendo este señor el jefe nato de la revolución le piden semejante remoción cuando debía solicitarse del señor Dr. Manuel Méndez?

Por lo que se vé no se sabe, quién de estos dos señores es el reconocido por el pueblo. El señor Silva es el que da órdenes al Presidente Municipal, al Juez de Letras, al Receptor de Rentas y en general a todas las autoridades subordinadas, pidiéndole á él todo género de instrucciones como si él fuese el árbitro en todo el Distrito y aún en el Municipio.

Se han cambiado tres presidentes municipales, en vista de la inconformidad del pueblo.

Bueno sería que ahora que está al frente de la Presidencia Municipal, al Sr. Reyes Pérez, á quien le consta todo este desbarajuste, se imponga sobre estos señores insurrectos simulados y les quite la autorización que se han abrigado dando cuenta al Sr. Gobernador del Estado para que se averiguen estas cosas y que se ponga en su lugar que es un verdadero desprestigio de la actual administración.

VARIOS VECINOS.

San Luis Potosí

Villa de Reyes, Junio 8 de 1911

Sr. Don Luis G. Mata, Gerente "Diario del Hogar".—México.

Muy señor mío:

A instancias de la clase humilde de este lugar, se constituyó una junta que organizara la recepción del demócrata C. Francisco I. Madero á su paso por esta estación, presumiendo que tomaría la ruta del Nacional para su arribo á la Metrópoli; pero ésto no sucedió así y fué cambiado el programa, resultando los festejos que se efectuaron ayer 7, para celebrar el triunfo de la democracia, apoyada por las gloriosas huestes insurgentes.

A los acordes de la banda, á las 6 a. m. se enarboló en las oficinas públicas el pabellón blanco, insignia de la paz. A las cinco p. m. reunida la masa popular, frente al altar que se erigió exprofeso, en el portal de "La Fragancia", se procedió al desfile de la procesión cívica que recorrió las principales calles, formada por grupos con sus respectivos estandartes alusivos, destacándose en primer término, el de niñas, le seguía el de niñas, mas atrás, los gremios de todos los artesanos y en el último término, un carro con alegoría de la Justicia y de la Libertad. Regresando al punta de la partida, las mismas niñas que representaron la alegoría en el carro, tomaron su correspondiente lugar sobre el pedestal del expresado altar, y congregadas todas las clases sociales, abordaron la tribuna cuantas personas quisieron, para pronunciar discursos alusivos al triunfo de los principios democráticos y al arriba del señor Madero á la Metrópoli, terminando este acto solemne con vítores.

El festival terminó á las 11 p. m, y el regocijo del pueblo fué delirante, pero sin alterarse el orden público.

QUERETARO

COMIENZAN LAS INTRIGAS POLITICAS EN SAN JUAN DEL RIO.

UN TINTERILLO DE MARRAS EN ACCIÓN.

Vemos en un ejemplar de "El País," de fecha reciente, la iniciativa tomada por un grupo de privilegiados de la localidad, entre los que descuella un tinterillo que responde al nombre de J. P. Frías, conocido en la población por sus ideas inquietas á la vez que extravagantes, en la cual se propone para Prefecto del Distrito al Sr. Manuel Romero Pérez. La idea en sí no nos parece mala, porque encauza un noble ideal de civismo, lo único que impugnamos es la nulidad que se designa para tan delicado puesto, dado que el señor Romero, si como empleado jamás se ha distinguido por su inteligencia y laboriosidad, menos como hombre enérgico y de iniciativa para impulsar el desarrollo de la Administración Pública.

No, señores signatarios, conviene pulsar primero la opinión púolica que bajo el régimen que se inagura, representa á uno de los primeros factores en la política militante, aunque Udes. y quizá principalmente al tinterillo porta-estandarte lo animen ambiciones personales como lo ha demostrado en su afán de escalar el poder, sin tener en cuenta lo incompatible de sus escasas aptitudes con la trascendencia de la judicatura.

UN CONTEMPORANEO.

MAÑANA.....

Es el grito, esperanza y refugio de los débiles. Es bandera de los que nunca tienen éxito. Es el manto con que se cubre la cobardía, la impotencia y la ignorancia.

Tristes hogares donde impera esa palabra! Infelices seres aquellos que tienen que esperar la nueva aurora para calmar sus angustias y dolores!

Hombre, mujer ó niño en cuyo cerebro germinen las ideas de éxito, salud y felicidad, deben olvidar esa palabra para los actos que dependan de su voluntad.

Cuantas vidas segadas por esperar á *mañana!* Entre nosotros es muy común tratándose de negocios y sobre todo de la salud, decir: mañana haré esto, mañana me curo, etc., etc. Se comienza, por ejemplo, con un simple catarro, nos viene en seguida una bronquitis y..... no hacemos caso, mañana me curo; luego una laringitis y..... mañana me curo. Despues viene la calentura en la tarde, la tos muy seca, los imsomnios y sudores nocturnos; vemos á un médico, nos examina, se pone serio y frunce el entrecejo porque comprende que la Tisis ha comenzado su obra. Entonces nos receta lo mejor que todo médico honrado conoce para la Tuberculosis: "Creosofosfatina." Es cierto que con ésto nos vamos á curar; pero en un tiempo mucho mayor que el empleado si desde que comenzó el catarro hubiéramos usado esta medicina; con ella se destruirían los gérmenes del catarro, haciéndonos al mismo tiempo inmunes para la Tuberculosis (tísis.)

Mañana... Mañana... Mañana...

Buena gratificación

Se le dará en nuestras oficinas á la persona que entregue un reloj, para caballero que se extravió á su propietario en la mañana del 13 del corriente, entre las calles del Factor y Bolívar ó tren de Mixcoac.

No se harán averiguaciones.

TIP. DEL "DIARIO DEL HOGAR" 2A. SAN LORENZO NÚM. 45.

Cultivemos la tierra

Nos lo pide el patriotismo

Todos los mexicanos, especialmente en tiempos de excitación política, tales como los que ahora atravesamos, nos llamamos patriotas, y al darnos esta honrosa denominación, no afirmamos una falsedad, pues, en efecto, con poquísimas excepciones, señaladas ya á la execración nacional por la opinión pública., todos nos distinguimos por nuestro amor al girón de tierra que se llama México, como se ha demostrado en la Revolución que acaba de triunfar, en la que de modo espontáneo, miles de mexicanos han corrido gustosos á derramar su sangre por conquistar unas libertades sin las cuales era imposible lograr la grandeza y la prosperidad de la Patria

Pero en rigor de verdad, si todos los mexicanos emamos á México, no todos sabemos amarlo, pues ni el patriotismo se manifiesta únicamente en el campo de batalla, ni, aunque así fuera, se nos presentan todos los días, por fortuna, las ocasiones de hacer patentes nuestras virtudes cívicas con las armas en la mano. Quedan para el tiempo de paz otros extensos horizontes hacia donde dirigir nuestros esfuerzos, para alcanzar el poderío de México, y entre ellos ocupa el primer lugar el trabajo.

Claro es que todo trabajo honrado nos puede conducir á ese fin tan ambicionado por los buenos mexicanos; pero ninguno tan derechamente, ninguno con tanta eficacia, como el cultivo de nuestros extensos, feraces y ricos campos, cuyas circunstancias especiales causan la envidia de naciones que ocupan un rango elevado en el escalafón del mundo. Y esto se explica fácilmente si se atiende, primero, al hecho de que un número crecido de ciudadanos, propietarios de un pequeño campo, que le produce ampliamente para cubrir sus necesidades, es una prenda de orden y de paz; segundo, á que el cultivo intenso de la tierra produce un movimiento de circulación de valores tan activo, que no puede menos de producir una gran riqueza entre los particulares, y, por consiguiente, en el Erario Nacional, y tercero, á que haciendo toda clase de esfuerzos por poseer una heredad más ó menos grande, esfuerzos que no pueden menos de ser coronados por el éxito, impedimos que el elemento extranjero se apodere de la parte de nuestrs suelo más productiva, condenando á los nacionales á ser sus dependientes, ó cuando menos sus tributarios mercantiles, como ya ha empezado á suceder.

A nadie debe obscurecérsele que haciendo producir á la tierra, lo primero que tiene que suceder es que el costo general de la vida disminuirá sensiblemente, por la abundancia que habrá de cereales, fibras textiles, carnes, maderas y otros muchos productos Esto, como he dicho antes, tiene que promover una activísima circulación monetaria, en beneficio del comercio, de la industria, del movimiento ferrocarrilero, etc; y como al mismo tiempo los jornales sufrirán forzosamente una alza considerable, la riquesa pública tiene que aumentar extraordinariamente, en beneficio del Erario, con lo que el Gobierno podrá subvenir ampliamente á los gastos de la administración, así como crear nuevos servicios en beneficio de todo el pueblo.

Los excépticos podrán objetar que todo esto no pasa de bellas teorías imposibles de llevar á la práctica, pero yo puedo responderles mostrando el estado de prosperidad del Oeste de los Estados Unidos, de Francia, de Inglaterra y aún de las provincias catalanas de la Península Española, y estos hechos, reales, verdaderos y que están á la vista de todos, responderán por mí, pregonando que esas regiones no deben su bienestar, su opulencia y su poderío más que á la equitativa distribución de sus tierras y al empeño que todos ponen en su cultivo.

El tiempo de guerra ha pasado ya; estamos en la aurora de una paz que es de desearse se prolongue por muchos años, y si en el tiempo que acaba de pasar hemos demostrado al mundo entero nuestro valor y nuestro patriotismo, no vacilemos hoy en hacer patente ese otro valor más apreciable aún, ese otro patriotismo más fructífero, más trascendental y más humano, volviendo la vista hacia nuestros tesoros naturales por tanto tiempo abandonados.

¡Fuera cobardía, y á cultivar los campos!

Prof. IGNACIO RAMIREZ.

PRENSA DE AYER

"LA PATRIA."—Opina que la obra demoledora está terminada y que aun en el caso de que el jefe de la revolución no sepa reedificar, ya habrá concludido su misión, y que otros serán los que oiñan en torno de su frente el laurel de la reconstrucción, en cuyo caso no quedará mermada la gloria que le corresponde al que supo llevar á feliz término la conquista de un ideal. Pero si el que destruyó sabe también reconstruir, entonces su gloria no tendrá límite, mal que pese á los despechados científicos que hasta ahora se cruzan en brazos como diciendo: "miren qué caso."

"EL DEMOCRATA MEXICANO."—Leemos en este periódico que algunos conocidos reyistas estuvieron en la casa del señor General Reyes, y que al despedirse, este señor les dijo que les estimarfa dieran su voto en las próximas elecciones en favor de los señores Madero y Vázquez Gómez, pues él sólo pedía que le permitieran reorganizar al ejército. Los miembros del Comité Reyista respondieron que "obedecerían sus órdenes". ¿Seguirá habiendo incondicionales?

"EL PAIS."—El hermano en Jesucristo se nos declara ahora furibundo reyista, y nos dice que parece se ha entablado una justa de virtud cívica, como pudo colegirse del manifiesto del General Reyes renunciando á su candidatura á la Presidencia, Pero no nos dice si habrá sido ello por lo de "pagar es corresponder", ya que D. Trini nos había dicho que la revolución que desde un principio mostró una admirable serenidad de ánimo, no solo no receló de la venida de Reyes, sino que además le facilitó su llegada al país, proporcionándole una escolta que le acompañará las la Capital.

Mire, D. Trine, no olvide que quien á dos amos sirve con alguno queda mal, ni tampoco olvide lo de las "Cuatro Casacas."...

"EL IMPARCIAL".—Sigue en su tarea de captarse la buena voluntad de los obreros, á los que antes vilipendió llamándolos "borrachos", etc. y poniendo de relieve las ventajas del cooperatismo, aduciendo ejemplares en apoyo de su teoría. Sería de lamentarse que por el hecho de haber tomado á su cargo "El Imparcial" la tarea de predicar el ahorro ahora nuestros obreros imitarán el ejemplo de los pastores de la fabulita en la que el muchacho gritaba: ¡Que viene el lobo! ¡Que viene el lobo! Porque así les paso á los que antes han faltado á la verdad, que ya no se les crea nunca, con lo que no solo se perjudican á si mismos sino también á los demás.

"EL DIARIO".—También pretende jugar con dos barajas, pues tanto elogia la conducta del señor Madero, por haber facilitado la entrada del General Reyes, como á éste por haber renunciado su candidatura en favor del primero. Por su puesto que todas estas adulaciones, como los cometas tienen su cola, que no puede ser otra que la de congraciarse con alguno de ellos ó con los dos si es posible, para ver que se puede sacar de estos elogios, que esperamos quedarán sin retribución.

AVISO

Suplicamos al señor Manuel Munguía, autor del artículo "Los adoradores del dios Jano" publicado el día 7 en el "Diario del Hogar," se sirva pasar por nuestras oficinas cuanto antes le sea posible.

Vale 3 centavos

Servicio Cablegráfico

Agencia Régagnon

EL CONFLICTO ENTRE FRANCIA Y ESPAÑA. LA OPINION DE LA PRENSA

Agencia Régagnon.

Madrid, Junio 13.—Como había que esperarlo, la nota del Gobierno Francés al Gobierno de Madrid ha tenido por resultado inmediato de poner toda la opinión pública en España del lado del Gobierno Madrileño. Toda la prensa de esta Capital sostiene la política del Sr. Canalejas y aconseja al Gobierno de no ceder al Gobierno Francés.

Hoy se reunió un Consejo de Ministros que duró largo tiempo.

Probablemente se discutió durante esa reunión el texto de la contestación que se enviará á Francia y se espera que esté redactada en términos conciliantes.

París, Junio 13.—Los diarios españoles que han llegado á París se hacen notar por una violenta francofobia. El periódico "A. B. C." publica un largo artículo en el que hace un llamamiento á Alemania para sostener á España. "El Liberal," sin embargo declara textualmente: "La intervención francesa ha sido una necesidad indispensable, pero la intervención española en Larrache y en Tetuán no se puede justificar de ninguna manera y puede ser fértil en consecuencias funestas. No puede explicarse más que con el deseo de España de agrandar sus conquistas territoriales lo que constituirá una violación al tratado de Algeciras." Este artículo es objeto de muchos comentarios.

Se dice que la contestación del Gobierno Madrileño llegará á París esta noche, en donde se espera con gran impaciencia.

EL CONGRESO JURIDICO DE AVIACION

Agencia Régagnon.

París, Junio 19.—El Congreso Jurídico de Aviación acaba de terminar sus sesiones. Fué abierto el 31 de Mayo bajo la presidencia de M. Maillerand, ex-Ministro de Obras Públicas, y fué un gran éxito en todos sentidos. Diez y ocho naciones europeas y americanas estaban representadas. Se discutieron y resolvieron las cuestiones siguientes:

1º—Los principios generales de la locomoción aérea.

2º—La nacionalidad y la inmatriculación de los aeroplanos y globos.

3º—La cuestión del "aterrisage."

4º—Del lanzamiento de lastres y otros objetos de á bordo de los aeroplanos.

5º—De los restos de aeroplanos destrozados.

LOS EXTRANJEROS Y LA ADMINISTRACION CHINA

Agencia Régagnon.

Pekin, Junio 13.—El Ministerio de Relaciones Exteriores acaba de enviar una circular á todas las autoridades de provincias prohibiéndoles terminantemente de admitir extranjeros en los negocios administrativos chinos, como ha sucedido frecuentemente.

Esta circular que fué enviada por telegrama, ha causado una gran sensación entre las colonias extranjeras del Celeste Imperio.

EL CIRCUITO ALEMAN

Agencia Régagnon.

Berlín, Junio 13.—Hoy dió principio la semana de aviación de Magdebourgh. Esta semana hace parte del programa del gran Circuito Alemán y durará hasta el día 14 inclusivo. El circuito terminará solamente el día 7 de Julio próximo y comprende igualmente una semana de aviación en Kiel. El total de los premios pasa de 400.000 marcos. La "Gazeta de Berlín" ella sola ofreció un premio de cien mil marcos. Las principales jornadas después de Magdebourgh son, Hamburgo, Kiel, Munster, Colonia, Cassel, Ralberstadt y Berlín.

PROYECTO PARA TRANSFORMAR MUNICH EN PUERTO DE MAR.

Agencia Régagnon.

Berlín, Junio 13.—El Ministerio de Gobernación ha presentado un proyecto para transformar Munich en puerto de mar.

Ese proyecto, sumamente interesante, ha sido elaborado bajo la vigilancia personal del Príncipe Luis de Baviera y prevee la construcción de un canal que atravesaría el norte de la Baviera, del Danubio hasta el Main y se prolongaría en el sur hasta el Rin, terminando cerca de Manheim. Su profundidad permitiría el paso de navíos hasta de 1,000 toneladas.



LA CUESTION DE LOS BALKANES.

Agencia Regagnon.

Berlín Junio 12.—La intervención rusa relativa á la situación creada en la frontera turco-montenegrina por el pronunciamiento de los Mallissors, ha dado nueva confianza á Montenegro. La opinión pública en Cettigne está muy excitada y se empieza ha hablar muy seriamente de las posibilidades de una guerra.

En los círculos oficiales otomanos se declara que nunca se ha tenido la menor intención hostil para Montenegro y que la concentración de las tropas turcas sobre la frontera no ha tenido más objeto que de impedir á los fugitivos albaneses de refugiarse en Montenegro.

La opinión alemana es muy favorable para Turquía y toma su defensa en contra de Rusia. Se declara abiertamente que la debilidad militar actual de Rusia no le permite ningún movimiento bélico.

Es muy cierto que en los círculos políticos rusos nunca se ha tratado de la eventualidad de un conflicto en Turquía.

DAS TROPAS ESPAÑOLAS EN MARRUECOS.

Agencia Régagnon.

París, Junio 13.—El corresponsar en Tánger del "Temps" telegrafía hoy que según las informaciones recibidas de Fez, han ocurrido tres serios combates desde el último sábado, entre las fuerzas rebeldes y las tropas españolas. En dos de estos combates, las tribus marroquies, sufrieron una derrota y en el otro las tropas españolas fueron derrotadas por completo. El mismo corresponsal dice que las fuerzas españolas sufren una resistencia encarnizada de las tropas rebeldes.

LA SALUD DE STOLYPINE

Agencia Régagnon.

Petesburgo, Junio 13.—El Sr. Stolypine, sufrió una recaída muy seria hoy. A las 11 de la mañana los médicos consideraban como muy grave su estado; pero dicen que el General tiene muchas probabilidades de aliviarse á causa de su especialidad en resistir á las enfermedades. El General no quiso recibir ninguna visita de ninguno de sus amigos.

EL COLERA EN BERLIN.

Agencia Régagnon.

Berlín, Junio 13.—Once casos más de cólera fueron registrados hoy. Los enfermos fueron enviados por las autoridades sanitarias á un hospital, en donde fueron inmediatamente aislados de los demás pacientes. El Consejo de salubridad ha informado que ha habido ocho casos de muerte, durante la semana pasada; de y que el número de casos aumenta, de poco en poco, pero sin cesar. Esta epidemia causa gran des temores aquí y se manifiesta el temor de que cueste mucho más trabajo de lo que se pensaba el principio, de parar la marcha de la epidemia.

LAS FIESTAS DE LA CORONACION

Agencia Régagnon.

Constantinopla, Junio 13.—Hoy la policía descubrió un complot perfectamente organizado para asesinar al Sultán. Muchas personas fueron aprehendidase, ntre las cuales se cuentan varias mujeres del harem del Sultan. No se han podido obtener detalles exactos sobre ese complot, pero se admitía hoy en el palacio que las personos suspectas habían sido aprehendidas y guardadas por separado en diversas partes del edificio. Se ignora aún el número exacto de prisioneros; pero la persona encargada de ellos dijo que habían encarcelado diez, de los cuales siete hombres y tres mujeres. Añadió que el complot había sido organizado desde hace varias semanas y que no se había llevado á cabo únicamente por que se espera una ocasión para encontrar al Sultan solo y poder asesinarlo sin temor. El complot estaba perfectamente organizado de tal modo que en caso de que hubiera dado resultado hubiera sido muy difícil y tal vez imposible descubrir las

(Signe en la 4a. plana.)

GRANDES ALMACENES DE ROPA Y NOVEDADES
"EL NUEVO MUNDO," S. A.
MEXICO. APARTADO 254.
Faldas casimir pura lana á $5.50

EL PAIS

DIARIO CATOLICO

Fundador y Director:
TRINIDAD SANCHEZ SANTOS

Gerente General,
MANUEL LEON SANCHEZ.

ESPECIFICO ORIHUELA
Para quitar la caspa y evitar la calvicie.
Pídase en Droguerías, Boticas y Peluquerías
DEPOSITO PRINCIPAL:
1a. DE SAN MIGUEL NUM. 29
Teléfono Eric. 1466. México, D. F.

AÑO XIII. NUM. 3,586. MEJICO.

Precios de subscripción:
En la capital, un mes.. .. .. .. $ 1.00
En los Estados, seis meses.. .. .. $ 6.00

PRO ARIS ET FOCIS CERTARE

Precios de venta:
Números del día. $0.02
Números atrasados. $0.10

MIERCOLES 14 DE JUNIO DE 1911

El señor Madero y el Gral. Figueroa se estrechan efusivamente en Iguala

Zapotlán es sacudida por otro temblor

Siguen llegando heridos á Ciudad Guzmán

Telegrama exclusivo para EL PAIS.

CIUDAD GUZMAN, 12 de Ju-nio.—A caballo recorrí los pue-blos de Tecalitlán, Zapoltitic y Tuxpam, con objeto de observar los efectos del terremoto que tie-ne consternada á la comarca.

La parroquia de Zapoltitic se encuentra en tal estado, que es probable venga por tierra al menor movimiento. Algunas obras que se ejecutaban en la casa cural, fue-ron derrumbadas y hubo infinidad de heridos de mayor ó menor gra-vedad. Cincuenta casas fueron de-truídas por la trepidación. Hasta hora no se sabe que haya habido muertos, á menos que estén entre los escombros que no ha sido posi-ble remover por falta de elemen-tos.

De las casas, la que más sufrió y que sin embargo, está en pie, es la de la señora Dolores Sánchez Viu-da de Ceballos. Ochenta metros de cornisa vinieron por tierra, cau-sando gran estrépito.

En Tecalitlán, los portales del centro de la ciudad se derrumba-ron.

Los dos templos cayeron igual-mente y al desplomarse las torres cayeron sobre pequeñas construc-ciones cercanas aplastándolas. Se salvaron milagrosamente las fa-milias que habitaban dichas casas, solamente murió un niño de tres años.

Las casas de don Teodoro de la Mora y de don Calixto Macías, fueron totalmente destruídas.

El total de las casas destruídas en Tecalitlán, es de treinta y de diecinueve el de heridos.

En Tuxpam fué horrible la sa-cudida. Cien casas, entre ellas al-gunas de las principales, se de-rrumbaron estrepitosamente. Hubo tres muertos y diecisiete heridos.

La Parroquia está agrietada considerablemente.

Esta mañana tembló nuevamente en Zapotlán. Muchos de los he-ridos que se encuentran en el Hos-pital se han agravado de tal mane-ra, que se teme sucumban de un momento á otro. Acaba de morir uno de ellos, en medio de atroces sufrimientos.

Se hacen muchos elogios de "La Cruz Roja" y de las principales señoritas del lugar que prestan sus servicios como enfermeras, así como hermanas de la Caridad.

Algunas casas han comenzado á ser reconstruídas.

EL ENVIADO ESPECIAL.

Va á Yucatán D. Francisco I. Madero?

Empiezan á hacer preparativos en Mérida

Telegrama exclusivo para EL PAIS

MERIDA, 12 de Junio.—Ex-traordinario entusiasmo ha produ-cido aquí la noticia publicada por "La Revista de Mérida," sobre un próximo viaje del señor don Fran-cisco I. Madero á Yucatán.

En todas partes se comenta el hecho de mil maneras y se han co-menzado á hacer preparativos pa-ra recibir al señor Madero, por si se realizara el viaje anunciado.

Hasta ahora no se sabe en defini-tiva cuando vendrá el jefe de la revolución, pero es probable que sí haga el viaje para animar á los ciudadanos yucatecos á entrar con confianza en las próximas lides electorales.

EL CORRESPONSAL.

El Ejército Libertador del Sur hizo al Jefe de la Revolución altos honores y lo vitoreó con gran entusiasmo

Telegrama exclusivo para EL PAIS.

IGUALA, Julio 13.—El convoy especial en el cual viaja don Francisco I. Madero, salió de Cuernavaca á las ocho y cinco de la mañana, con dirección á Igua-la. La mañana estaba tibia, sin-tiéndose un fresco agradable du-rante todo el camino.

En las estaciones del tránsito el señor Madero fué festejado, ofreciéronle flores, las músicas to-caron himnos en su honor y los vi-tores y aplausos fueron tan gran-des como entusiastas.

Momentos antes de llegar á Puente de Ixtla, el señor Madero recibió á los periodistas y el envia-do y fotógrafo de EL PAIS le pre-sentaron sus respetos. En el ves-tíbulo del carro pullman donde viaja, se tomaron algunos grupos fotográficos.

El licenciamiento de las tropas del Sur

Después le interrogué respecto al licenciamiento de las tropas in-surgentes que operaron en los Es-tados de Morelos y Guerrero, y con la amabilidad en él caracterís-tica me manifestó que ayer en Cuernavaca había tenido una larga conferencia con los Generales Asúnsolo, Zapata y Miranda para acordar la manera más prác-tica y conveniente de disolver las fuerzas.

En la conferencia se trató que de los dos mil quinientos hombres que se hallan bajo las órdenes de los referidos generales, sean licen-ciados dos mil cien, pasando los cuatrocientos restantes á incorpo-rarse á las fuerzas rurales de la federación, quedando como jefe de ellos el General Zapata, muy conocedor de la comarca y que ha-rá una magnífica batida para ex-tinguir el bandidaje; así como también para reducir al orden á los insurrectos renuentes que por ambiciones se nieguen á deponer las armas.

Los Generales Asúnsolo y Mi-randa ofrecieron al señor Madero cooperar personalmente para ex-tinguir el filibusterismo en el Te-rritorio de la Baja California, así como también trabajar en favor del licenciamiento de las fuerzas.

Cada soldado insurgente, nos manifestó el señor Madero, recibi-rá quince pesos cuando no entre-gue arma alguna, y veinticinco cuando se le recoja su carabina, de propiedad particular, pues las que pertenezcan á la Nación in-defectiblemente les serán recogi-das, quedando los caballos en po-der de los licenciados.

El viaje de Madero á Chilpancingo

Si cuando lleguemos á Iguala hay suficientes vehículos para to-da la comitiva, el señor Madero continuará el viaje hasta Chilpan-cingo, de donde recibió invitación del Gobernador del Estado de Guerrero á quien tratará de com-placer.

El regreso lo hará el señor Ma-dero por vía del Ferrocarril Into-roceánico, visitando Cuautla y otras poblaciones del Estado de Morelos; más tarde irá á Puebla, de donde se propone, por creerlo conveniente debido á la situación política actual, ir á Tehuacán, donde descansará algunos días.

Se expresó el señor Madero en sentido muy favorable á la abso-luta libertad del pensamiento que ilustre al Gobierno acerca de las necesidades del pueblo, así como también para que los abusos de las autoridades sean corregidas, espe-cialmente en aquellas regiones donde por lo lejano del centro de la República toda clase de abusos han sido siempre ocultados.

En el licenciamiento de las tro-pas intervendrá el señor Ingenie-ro D. Gabriel Robles Domínguez y los empleados del Timbre ó de la Tesorería General, que sean nombrados al efecto.

Pasará una temporada en Tehuacán

La familia del señor Madero se alojó en Cuernavaca en la resi-dencia del señor Gobernador Ca-rreón.

En la estación Cajones se cruzó el tren de pasajeros que regresaba para Méjico, yendo en él para la metrópoli el General José Gari-baldi.

Una vez que el señor Madero se reponga de las fatigas que ha su-frido, en Tehuacán, propónese ir, si las circunstancias se lo permi-ten, á prolongar sus vacaciones á Lerma, Estado de Campeche.

Entre los acompañantes más distinguidos del señor Madero, fi-guran la señora su esposa, las se-ñoritas sus hermanas, señora E. de Cosío Robelo, Coronel Eduardo Hay, licenciado Federico Gonzá-lez Garza, teniente coronel Raúl Madero, Mayor Roque González Garza, Capitán Castillo, Francis-co Cosío Robelo, Alonso Madero, Ingeniero Robles Domínguez, y otras personas.

El señor Gabriel Robles Do-mínguez se quedó en Cuernavaca para activar el licenciamiento de las fuerzas insurgentes.

En el cañón de la Mano, distin-te de Cuernavaca doscientos vein-ticinco kilómetros y que estaba bellamente adornado, se tomaron algunas vistas cinematográficas.

Figueroa y Madero frente á frente

En la estación de Iguala reci-bió el señor Madero la visita del Gobernador del Estado de Gue-rrero, don Francisco Figueroa, á quien acompañaban la señora Eu-caria Apresa, la Juana de Arco de la comarca, quien contribuyó con armas y recursos para la propa-ganda revolucionaria.

El tren llegó á Iguala y el entu-siasmo fué indescriptible.

A un lado y otro de la vía se ha-llaban tendidas las fuerzas insur-gentes en magníficos caballos, y por algunos movimientos que efec-tuaron, demostraron su magnífica disciplina, bajo las órdenes del General don Ambrosio Figueroa, á quien abrazó el señor Madero después de una corta alocución.

El señor licenciado don Eduar-do Neri pronunció un brillante discurso, terminando con la si-guiente frase: "ESTE MISMO PUEBLO QUE OS BRINDA CON EL CORAZON HOSPITALIDAD VOLVERA SUS ARMAS CON-TRA VOS SI FALTAIS A VUES-TRAS PROMESAS."

El señor Madero contestó con la facilidad de palabra que lo ca-racteriza, haciendo reminiscencias históricas muy oportunas, después de lo cual abrazó por segunda vez al General Figueroa y á Eucaria Apresa.

EL ENVIADO ESPECIAL.

Villavicencio quedó libre desde ayer

Pero se ejerce vigilancia sobre él

El excomisario de la 4a. Demar-cación de policía, Antonio Villa-vicencio, quedó ayer en libertad por disposición del señor Inspec-tor General de Policía, don David de la Fuente.

Villavicencio estuvo recluído va-rios días en el Cuartel de la Gen-darmería Montada, por aparecer como responsable de la formación de una policía secreta pagada por el nocivo elemento científico, sin el correspondiente permiso de la Secretaría de Gobernación.

La libertad del referido excomi-sario se debió á que no pudo com-probarse el delito, después de ha-ber declarado varios testigos.

En fuente oficial uno de nues-tros repórters fué informado que Villavicencio será vigilado mien-tras llega á Méjico la documenta-ción que el Gobierno de Chihua-hua va á enviar, según lo comuni-có el Gobernador Abraham Gon-zález, por vía telegráfica, á las au-toridades del Distrito Federal.

Protesta del Ministro Sr. Ing. Bonilla

Ceremonia el el Palacio Nacional

Ante el señor Presidente de la República, don Francisco L. de la Barra, hizo ayer la protesta de ley el nuevo Secretario de Comu-nicaciones y Obras Públicas, Ing. D. Manuel Bonilla.

La ceremonia tuvo lugar en el salón amarillo del Palacio Nacio-nal y revistió la solemnidad de costumbre.

Acompañaban al señor Presi-dente, los Ministros de Hacienda, Guerra, Justicia y Fomento, y los Subsecretarios de Relaciones Ex-teriores y de Comunicaciones y Obras Públicas.

El solemne acto fué presencia-do por varios jefes y oficiales del ejército, entre los que vimos á los generales Salas y Palafox, comi-siones de empleados de la Secreta-ría de Comunicaciones, así como del Telégrafo Federal y Obras Pú-blicas, como dependencias del de-partamento de que se ha hecho cargo el señor Bonilla.

A la una y cuarto de la tarde, tomó posesión el nuevo Secretario, siendo presentado á los emplea-dos del ramo por el señor Ing. Nico-lau.

Mucho se espera del nuevo Mi-nistro; la prensa cree que en el ramo de telégrafos se necesitan importantes reformas.

EN VILLA NICOLAS ROMERO, SE INSTALO UN CLUB

EL CORRESPONSAL.

Telegrama exclusivo para EL PAIS

VILLA "NICOLAS ROMERO," 13 de Junio.—El día 11 de los corrientes se reunieron en el Teatro-Escuela de esta localidad, varios vecinos con el ob-jeto de proceder á la instalación de un club que llevará el nombre de "Madero y Vázquez Gómez" y que ten-drá por objeto principal proponer can-didatos para Presidente y Vicepresi-dente de la República y Gobernador del Estado de Méjico en las próximas elecciones.

Nombrada la Mesa Directiva quedó integrada por las siguientes personas: Anastasio Sánchez, Presidente; Calix-to Sánchez, Vicepresidente; Emiliano Velázquez, Tesorero; Miguel Vargas, Ponciano Monroy, Jesús Solís, Rupert-to Jácome y Jesús T. Martínez, Voca-les.

Se procedió á la designación de can-didatos, resultando electos por unani-midad los señores Francisco I. Made-ro, Francisco Vázquez Gómez y licen-ciado Andrés Molina Enríquez, para Presidente y Vicepresidente de la Re-pública y Gobernador del Estado, res-pectivamente.

Un Atentado dinamitero en Yucatán

Represalias de la gleba contra el patrón

Telegrama exclusivo para EL PAIS

MERIDA, 12 de Junio.—Una partida de doscientos desalmados, en su ma-yoría peones despedidos de las ha-ciendas henequeras, volaron con dina-mita la maquinaria desfibradora de henequén de la finca de don Wences-lao Concha, ubicada entre Hunucmá y Ucú.

Fueron después á la finca de Santa Cruz, de don Alfonso Ayala y derriba-ron todos los cerros y albarradas, ma-taron algún ganado y destruyeron un buen número de plantíos de henequén.

En la finca cercana al pueblo de Ca-lachen, perteneciente á un juez de paz, destruyeron los árboles frutales cuanto pudieron.

Se perseguirá tenazmente á los au-tores de estos atentados. El señor Go-bernador ha ofrecido garantías á to-dos.

El señor Tomás Ponce, representan-te de los jornaleros de las fincas de campo, celebró una entrevista con el Gobernador señor Pino Suárez, pro-poniendo éste mejorar las condiciones de aquéllos con la creación de escue-las rurales, el aumento de salarios, mejoría de trato. El señor Perez Pon-ce aconsejará á sus clientes que se abs-tengan de hacer manifestaciones hos-tiles ni cometan depredaciones en las fincas de campo, como lo han venido haciendo para apoyar sus demandas, que serán atendidas, según lo ha pro-metido formalmente el nuevo Gobier-no.

Los hacendados, bajo la presidencia del Gobernador del Estado, se reunie-ron anteayer, quedando de acuerdo en mediar las condiciones de los jorna-leros para conjurar el inminente pelli-gro actual.

El nuevo Gobernador, señor Pino Suárez, ha continuado cambiando á to-dos los Jefes Políticos, restos de la prohijosa administración pasada, y en general, á todos los empleados de la corrompida camarilla que tanto mal hizo al Estado.

Mañana es esperado aquí el General Pascual Orozco con sus fuerzas. Se ha-cen preparativos para recibirlos.

EL CORRESPONSAL.

Los chinos de Torreón iban sobre Triana

Por eso los atacaron los revolucionarios

Telegrama exclusivo para EL PAIS

GUADALUPE DE ZACATE-CAS, 12 de Junio.—En esta ciu-dad han causado mucha extrañe-za las noticias publicadas por la prensa y relativas á que el Gobier-no del Imperio Chino exigirá al nuestro una indemnización de va-rios millones de pesos por la muerte de sus súbditos en To-rreón, duante la toma de esa ciu-dad por las fuerzas rebeldes. Y ha causado extrañeza, porque á muchas personas de aquí les cons-ta que si fueron muertos esos hi-jos del Celeste Imperio, fué por-que hicieron resistencia á las tro-pas y fueron los primeros en ata-car, recibiendo á los revoluciona-rios con las armas en la mano.

Aquí se crée que una vez que se hagan las averiguaciones del caso, se verá que no hay lugar á esa in-demnización, pues si esos chinos fueron muertos, culpa suya fué y no de las tropas.

EL CORRESPONSAL.

NO HUYERON LOS EDILES.

Especial para EL PAIS.

COATEPEC HARINAS, 13 de Junio —Se han acercado á mí varias perso-nas de esta localidad, para suplicarme que EL PAIS se sirva hacer una recti-ficación por lo que se refiere á la nota que apareció hace pocos días, en la cual se decía que los ediles habían hui-do al aproximarse los maderistas, pues-to que es completamente falsa esa ver-sión.

El Ayuntamiento anterior estaba in-tegrado por personas honorables de esta localidad, y ninguna de ellas hu-yó, sino que hicieron entrega de sus puestos á las nuevas autoridades de-signadas, no por el pueblo, sino por unas cuantas personas.

EL CORRESPONSAL.

El jefe de la asonada de Valladolid

Llega á Mérida libre, y es agasajado

Telegrama exclusivo para EL PAIS.

MERIDA, 12 de Junio.—Ayer llegó á esta ciudad, procedente de Valladolid, el jefe de la revolución de junio próximo pasado, D. Miguel Ruiz Ponce, que fué condenado á muerte enton-ces por el Consejo de Guerra que pre-sidió el General don Emiliano Lojero, y que también Kantú, Alberto y Bonilla, ejecutados por orden de la admi-nistración porfiriana.

Ruiz Ponce logró fugarse en compa-ñía de los jefes revolucionarios Ba-tes, Loria y Alcocer, con quienes se internó en la sierra inextricable con riesgo de ser muertos por los indios mayas. Allí fué asesinado Alcocer.

Ponce es un hombre joven y culto; valiente por añadidura. En cuanto su-po que se había decretado la amnistía vino á Mérida para asistir á la gran velada que se dió anoche en esta ciu-dad, en honor suyo y de sus compa-ñeros de causa.

En la Estación se dieron cita para aplaudir al caudillo de la revolución más de dos mil personas, que aclama-ron á Ruiz Ponce como uno de los li-bertadores de Yucatán. En la velada fué ovacionado cuando se presentó en el teatro y las muchas damas que allí había le arrojaron flores.

Hoy hizo una visita al Gobernador del Estado, licenciado Pino Suárez.

EL CORRESPONSAL.

Prohiben toda demostración sin motivo

De toda manifestación habrá un responsable

La Secretaría de Gobernación, ha dictado las oportunas órdenes, para evitar la continuación de las manifestaciones populares, que ya no tienen objeto, y que últimamente han degenerado en escán-dalos, pues algunos de los elemen-tos que las componen toman por asalto los tranvías, detienen los carruajes, é insultan en algunos casos á los gendarmes, si éstos en el cumplimiento de sus deberes de guardadores del orden, pretenden evitar estos desmanes, que á más de hablar muy poco en favor de nuestra cultura, no pueden ser gratos en manera alguna, á los de-fensores de nuestras libertades, en cuyo honor se organizan casi siempre estas manifestaciones.

En el restablecimiento de la tranquilidad pública, tan necesa-ria para que el gobierno pueda desarrollar su programa adminis-trativo, cooperarán con las autori-dades los miembros de los princi-pales clubs antirreeleccionistas de esta capital.

Por consiguiente, todos los que alteren de hoy en adelante el or-den, serán consignados á las auto-ridades correspondientes para que sean severamente castigados.

Se va á exigir á los que hagan manifestaciones, nombren un res-ponsable ante la autoridad, para que garantice los perjuicios que causen durante tales actos.

Los Reyistas deportados á Yucatán serán rehabilitados por el Gobierno

Algunos de ellos han muerto á causa del destierro

Como recordarán nuestros lectores, hace más de dos años varios oficiales del ejército que, haciendo públicas sus convicciones políticas, manifestaron en un periódico sus simpatías por la candidatura del General don Bernardo Reyes, á la que ayudarían con todas sus fuerzas, fueron severamente cas-tigados, lo que motivó se suscitaran violentas polémicas entre los que creían que la superioridad había pro-cedido como debía y los que asegura-ban que tal castigo constituía un ata-que al derecho de la libre emisión del pensamiento, y que los militares te-nían, como los demás ciudadanos, de-recho para manifestar sus creencias políticas.

Aquéllos oficiales fueron enviados, sin consideración á sus limpias hojas de servicios y á que lo que habían hecho no estaba castigado por la Or-denanza, de guarnición á los más in-sanos lugares de la República, donde algunos de ellos murieron víctimas de los rigores del clima, habiendo comba-tido los supervivientes en la pasada campaña, defendiendo al Gobierno que tan injustamente los castigó.

Ahora que el sol de la justicia y de la libertad ha vuelto á brillar en nues-tra patria, estos pundonorosos milita-res van á solicitar su rehabilitación, pues creen, y realmente lo es de justi-cia, volver á ocupar los puestos que tenían, cuando con todo su peso ca-yó sobre ellos el régimen dictatorial, que durante treinta años hemos sufri-do.

De los militares á que nos referi-mos, murieron los Tenientes Letechi-pia y Verduzco, el primero defendien-do al Gobierno del General Díaz y el segundo á consecuencia de la fiebre en Quintana Roo, donde fué deporta-do; viviendo aún los señores Salvador Neri, Francisco Ramírez y Eduardo Perellón.

De esperarse es que el señor Minis-tro de la Guerra atienda la solicitud de estos militares.

MURIERON EL OFICIAL Y DOS SOLDADOS

Especial para EL PAIS.

TOLUCA, 13 de Junio.—Anoche hu-bo en el pueblo de Tlacotepec un for-midable escándalo, causado por algu-nos vecinos que se hallaban en esta-do de ebriedad.

El auxiliar del pueblo tuvo que pe-dir urgentemente auxilio á esta ciu-dad, de donde salieron violentamente varios soldados de las fuerzas del Es-tado.

Entre los soldados y los vecinos se trabó terrible combate, resultando muerto el Teniente que mandaba á aquéllos, dos soldados y cinco veci-nos del pueblo.

EL CORRESPONSAL.

El señor don Francisco I. Madero fué recibido en Iguala por los hermanos Figueroa

Cuernavaca, Junio 13 de 1911.—En estos momentos, ocho de la mañana, va á partir el tren especial, á cuyo bordo viajan el señor don Francisco I. Madero, jefe supremo de la revolución, y los miembros de su comitiva.

Una multitud entusiasta se halla en torno del convoy, aclamando al señor Madero: una banda ejecuta piezas selectas. El tren empieza á moverse; cierro este corto mensaje para que sea conducido á la oficina telegráfica.

ALGUNOS MINUTOS EN PUENTE DE IXTLA

Puente de Ixtla, Junio 13 de 1911.—Acabamos de llegar á Puente de Ixtla; la muchedumbre se mueve en derredor del tren; aplausos y vítores hienden el aire. Los fotógrafos están impresionando placas, lo mismo que un agente de una compañía de exhibiciones cinematográficas.

LICENCIAMIENTO DE FUERZAS REVOLUCIONARIAS

En una conferencia que tuvieron los señores Madero y generales Asúnsolo, Miranda y Zapata, en Cuernavaca, poco antes de abandonar el jefe revolucionario la ciudad, se acordó que, de los dos mil quinientos hombres que están á las órdenes de los mencionados generales, sean licenciados dos mil cien. Las cuatrocientos restantes quedarán para reforzar las tropas rurales de la Federación que han de combatir el bandidaje en todo el país. Estos hombres serán mandados por el general Zapata. Los licenciados recibirán quince pesos cada uno, si no entregan, al ser dados de baja, arma alguna: si les es recogida la carabina de su propiedad particular, que han usado durante la campaña, se les darán veinticinco pesos.

EL GOBERNADOR DEL ESTADO DE GUERRERO INVITA

El señor Madero irá á Chilpancingo por haberlo invitado el gobernador del Estado de Guerrero. De Iguala á la capital del Estado se hará el viaje en autos, carruajes y á caballo.

OTRA OVACION ENTUSIASTA

Iguala, Junio 13.—Acabamos de llegar á la estación de Iguala: el pueblo aclama en estos momentos al jefe de la revolución; las personas de representación saludan y dan la bienvenida al señor Madero y sus acompañantes.

Entre éstas figuran su señora esposa y hermanas, la señora de Cosío Robelo, el licenciado Federico González Garza, el coronel Eduardo Hay, el teniente coronel Raúl Madero, el mayor Roque González Garza, el capitán Castillo, don Francisco Cosío Robelo, don Alonso Madero, el ingeniero don Alfredo Robles Domínguez y los periodistas representantes de la prensa metropolitana.

EUCARIA APRESA Y MADERO

Iguala, Junio 13.—Recibieron al señor Madero, entre las primeras personas que le dieron la bienvenida, el gobernador del Estado de Guerrero, don Francisco Figueroa, y la insurrecta señora Eucaria Apresa, quien tantos beneficios prestó á la causa revolucionaria. Eucaria Apresa fué presentada al señor Madero por el señor Figueroa. El jefe de la revolución abrazó efusivamente á la señora Apresa y al señor Figueroa.

El general don Ambrosio Figueroa, jefe de las fuerzas revolucionarias, descendió del caballo y se acercó al señor Madero, que había descendido del Pullman; lo abrazó y conversaron durante algunos momentos. Las fuerzas revolucionarias hicieron algunas evoluciones en presencia de la comitiva.

El licenciado Neri dió la bienvenida, en nombre del pueblo suriano, al jefe revolucionario, pronunciando para ello un discurso, que terminó con estas frases: "Señor: este mismo pueblo que os brinda con el corazón hospitalidad, volverá sus armas contra vos si faltáis á vuestros compromisos."

Contestó el señor Madero con un discurso vehemente.

MAS DEMOSTRACIONES EN HONOR DEL SEÑOR MADERO

Iguala, Junio 13 de 1911.—Grandiosa ha sido la manifestación en Iguala. Don Ambrosio Figueroa, á caballo frente á sus tropas recibió al señor Madero. Un joven estudiante pronunció vibrante discurso. Hizo reminiscencias históricas de Iturbide, Maximiliano y Guerrero. Dirigiéndose al señor Madero le dijo que se le recibía con los brazos abiertos, como á un apóstol de la libertad; pero que si imitaba á los citados personajes, el pueblo haría con él lo que hizo con aquéllos.

El señor Madero contestó, y refiriéndose á Eucaria Apresa, famosa revolucionaria suriana, dijo que si todas las mujeres fueran así, sería México la Nación más grande del mundo, porque, siendo así, las mujeres enseñarían á sus hijos á defender la libertad y la patria. Hay aquí algo más de cinco mil hombres bien montados; tienen dos ametralladoras; figuran en las fuerzas no pocas revolucionarias vestidas con pantalón largo, blusa de hombre y huaraches. En el Palacio de Gobierno tres señoritas dijeron discursos alusivos. El feminismo revolucionario ha cundido por aquí.

EL ENVIADO ESPECIAL.

GARIBALDI SE VA

Acaba de separarse el general Garibaldi, del ejército revolucionario. En estos momentos se dirige á México, de donde irá á Roma con objeto de reunirse á su padre para luchar por la libertad de Albania. En Nueva York lo espera un buque con dos mil quinientos hombres.

"México ha adquirido su libertad; ahora voy á luchar por la de otros pueblos", dijo, agregando que los revolucionarios mexicanos que estuvieron á sus órdenes son los más valientes del mundo.

EL ENVIADO ESPECIAL.

LOS SUCESOS DE MIXCOAC

CARTA DEL SR. D. OCTAVIO PAZ.

México, Junio 12 de 1911.

Señor director de EL TIEMPO.

Muy respetable y estimado amigo:

He visto con verdadero asombro, en el número de hoy de su acreditado diario, una información relativa á los sucesos de ayer en Mixcoac, que carece por completo de verdad, como lo comprueba el escrito presentado al señor gobernador del Distrito y calzada con más de mil firmas de personas verdaderamente caracterizadas.

Es inexacto que la manifestación organizada por Gómez, Torres, etc., etc., fuera en contra del señor Rodiles, juez menor de Mixcoac, ni que la nuestra fuera en contra ó á favor de dicho señor, á quien ni siquiera tengo el gusto de conocer.

No es cierto que nuestra manifestación fuera á favor del señor Vela Farfán, sino simplemente en contra del prefecto Saavedra, que se ha distinguido por sus muchas arbitrariedades desde hace más de tres años, como consta en los periódicos que han comentado su mala administración, y que han sido: EL TIEMPO, "México Nuevo", "El País", "Gil Blas", "Diario del Hogar", "La Patria" y "La Iberia", y hasta "El Imparcial". Es cierto y muy cierto, que los organizadores de la manifestación en favor del prefecto, engañaron al pueblo y á los dueños de ladrillerías, diciéndoles que la manifestación era en favor del señor Alamán; esto lo comprueba con el testimonio de uno de los dueños de las referidas fábricas, el señor Gustavo Andapia.

No es extraño que Elías Torres y Merced Gómez sean personas caracterizadas y se equiparen al señor Carlos Serralde y á mí, porque Elías Torres, que se hace llamar abogado con título, procedente de Filadelfia, Pensilvania ó cualquiera otra Universidad de esas que reparten títulos por correspondencias, ha amenazado con darle una puñalada por la espalda, en las pasadas elecciones, al señor Manuel Haro, por amenaza dar puñaladas por la espalda y que ataca con veinte hombres armados á un ciudadano indefenso.

No me extiendo en más detalles porque ya constan todos ellos en el memorial dirigido al señor gobernador.

Doy á usted, señor director, las gracias, y quedo su afectísimo amigo y S. S.,

OCTAVIO PAZ.

El general González Cosío rumbo á Europa

Ayer salió por el Ferrocarril Mexicano rumbo á Nueva York el señor general don Manuel González Cosío, ex-Ministro de la Guerra quien se embarcará para Europa.

Con el viejo militar partieron su señora esposa doña Luz Acosta de González Cosío, sus hijas las señoras Guadalupe González Cosío de López y Elvira González Cosío de Villarreal, su nieta la señora Guadalupe López de Prieto y sus hijos políticos doctor Fernando López, doctor Julián Villarreal é ingeniero capitán Eduardo Prieto Sousa.

Dos ex-Gobernadores rumbo á Europa

Los Angeles, Junio 13.—El ex-Gobernador de Sinaloa, señor don Diego Redo, sus hermanos y demás acompañantes saldrán hoy para Nueva Rork, en donde se embarcarán rumbo á España.

* * *

Mérida, Junio 12.—Hoy llegó á Progreso con destino á Nueva York, donde se embarcará para Europa, el señor Enrique Muñoz Arístegui, ex-Gobernador de Yucatán, quien no bajó á tierra por temor á una manifestación.

La esposa del señor Muñoz se embarcará para partir también para Europa.

Muerte de Luis Illanes Blanco

Ayer murió en Aguascalientes el señor Luis G. de Illanes Blanco, muy conocido en México por pertenecer á distinguida familia y que últimamente se hizo notable por haberse lanzado á la revolución militando en las filas de otro aristócrata, Manuel Rincón Gallardo, que fué quien tomó la capital de Aguascalientes.

El señor Illanes Blanco murió de una arterio-esclerosis.

Deliciosa cerveza marca MONTERREY, de Cuauhtémoc. ¡En su nombre lleva la fama!

NUEVO PREFECTO POLITICO DE MIXCOAC

La Secretaría de Gobernación ha nombrado Prefecto Político de Mixcoac, en substitución del señor Saavedra, que tenía grandes antipatías en el vecindario, al señor coronel Eleuterio Margáin, que fué jefe de la gendarmería montada del Distrito Federal.

BANQUETE A PINO SUAREZ

Progreso, 13 de Junio.—En la Lonja Meridana fué obsequiado con un banquete el licenciado don José María Pino Suárez, gobernador provisional de Yucatán. La fiesta fué ofrecida por el licenciado Arturo Castillo Rivas y hablaron después los señores Delfín G. Cantón y M. Marín.

El doctor Salvador Rosado regaló al licenciado Pino Suárez un álbum con las firmas de los que asistieron á la fiesta.

En prevención de desórdenes

Con motivo de los desórdenes que se han registrado en los últimos días á propósito de los mitins de protesta del vecindario de las localidades del Distrito Federal y también de los Estados, contra los procedimietnos de algunas autoridades que, por falta de delicadeza no han renunciado todavía, debiendo haberlo hecho desde que cambió el Gobierno que les diera el empleo, la Secretaría de Gobernación ha dictado algunas medidas encaminadas á prevenir la repetición de esos incidentes. En lo sucesivo, siempre que se organice un mitin de esa naturaleza, habrá un responsable de lo que suceda contrario al orden y á la ley. Tales son las últimas prevenciones que á ese respecto ha dictado la Secretaría de Gobernación.

El Jefe de la revolución visitará Yucatán

(Telegrama para EL TIEMPO.)

Mérida, Junio 14.—Se dice aquí que don Francisco I. Madero, jefe de la revolución, hará una visita próximamente á la Península, con el objeto de fortalecer el espíritu público, tan decaído en el Estado.

"La Revista de Mérida" ha anunciado la visita del jefe revolucionario, y aunque no fija la fecha, se hacen preparativos para la recepción. Será bien recibido, seguramente, en Yucatán, el señor Madero.

Los reyistas proclamarán la candidatura de Madero

El ingeniero don Leopoldo Villarreal ha manifestado lo siguiente.

"Convenimos con el jefe de nuestro partido en que la actitud más honrada y patriótica que debemos seguir, es abstenernos de seguir agitando al país, que ha estado en ebullición desde que comenzó el levantamiento insurreccionista. En tales condiciones ningún hombre puede honradamente oponerse á Francisco I. Madero para la Presidencia, pues si no hubiera sido por la revolución, que llevó á cabo con buen éxito, no habríamos tomado ningún nuevo paso político.

"Los clubs reyistas se proponen postular á Francisco Madero y al doctor Francisco Vázquez Gómez, para Presidente y Vicepresidente de la República, y los apoyaremos con el mismo entusiasmo con que hubiéramos apoyado la candidatura del general Reyes, si lo hubiera permitido.

"Colocaremos grandes cartelones hoy mismo, ó mañana, en la ciudad, declarando nuestro propósito de apoyar al señor Madero para Presidente."

El domingo se verificará una reunión del Club Fronterizo á fin de excitar á todos los reyistas á que apoyen la candidatura de Madero.

En Zapotlán tembló otra vez

Ciudad Guzmán, Junio 13.—No ha pasado todavía la impresión del formidable fenómeno sísmico que casi destruyó los pueblos de Zapotlán y Zapotlitic, cuando se registró otro temblor, ayer noche.

El sacudimiento no tuvo la misma violencia ni la intensidad del movimiento sísmico anterior, pero causó pánico, porque los espíritus están acobardados, debido á los efectos del terremoto inolvidable.

Algunas de las casas que dejó el otro temblor maltrechas, acabaron de derrumbarse.

Son muchas las fincas que hay en estado ruinoso por el primer temblor en ambos pueblos: En Tecatitlán quedaron destruídas treinta fincas, y hubo veintinueve personas lesionadas de más ó menos gravedad.

En Tuxpan fué mayor el estrago; cayeron cien edificios por tierra, sepultando entre sus escombros á treinta personas, de las cuales murieron trece, y el resto están lesionadas.

Asamblea general de la Cruz Blanca

El domingo próximo, á las once de la mañana se verificará en la Academia Metropolitana una Asamblea General de la Cruz Blanca, para presentar al público un informe detallado del movimiento habido en la Tesorería, Secretaría y Gerencia de la Sociedad.

Movimiento en la Secretaría de Guerra

Cuando fué nombrado por el señor de la Barra, para formar parte de su Gabinete, el señor general don Eugenio Rascón, como ministro de la Guerra, fueron designados igualmente, como subsecretario del ramo, el señor general don Juan M. Durán, y como oficial mayor el señor general don Gregorio Ruiz, que había sido anteriormente jefe del Departamento de Caballería. Con fecha de ayer se libró el siguiente acuerdo del señor Presidente I. de la República:

El señor general Ruiz cesará en sus funciones de oficial mayor de la Secretaría de Guerra y Marina, pasando nuevamente á ser magistrado propietario del Supremo Tribunal Militar.

Para substituir interinamente al señor general Ruiz, fué nombrado el de igual empleo, don Flaviano Paliza, jefe del departamento de Marina.

Ocupará, con igual carácter de interino, la Jefatura del Departamento, el señor don Pedro Gorvas, subjefe del departamento de Marina.

El general Alberto Yarza, que substituía al señor general Ruiz en el Tribunal, quedará en ese alto cuerpo como primer magistrado supernumerario.

Ayer prestaron la protesta los nuevos empleados.

Una declaración del Encargado de Negocios de China

A propósito de que se ha dicho que los chinos que murieron en Torreón baleados por los insurrectos eran mexicanos por nacionalización, el Encargado de Negocios de China ha dicho á ese respecto lo siguiente:

"Por los informes que he recibido y que contienen la lista de los chinos que fueron asesinados, y por una investigación minuciosa llevada á cabo puedo afirmar que ninguno de los muertos se había naturalizado mexicano.

"Muy pocos son los chinos que cambian de nacionalidad, tanto aquí como en el mundo entero, y tengo todas las razones para creer que ninguno de los que fueron muertos en Torreón era naturalizado mexicano.

Cuando se le preguntó al diplomático sobre las leyes de nacionalidad de los chinos, dijo lo siguiente:

"La antigua ley se ha cambiado el año pasado, y todos los chinos que cambien de nacionalidad, cesan de ser considerados como ciudadanos de China. El gobierno recibe noticia de ello, y entonces, aquellos no pueden pedir ya protección alguna al gobierno de mi país. Lo mismo pasa exactamente en los demás países. Las leyes mexicanas admiten la ciudadanía á todo extranjero, después de haber residido cuatro años en el país. Pero en el caso de Torreón casi todos los chinos eran recién llegados.

"Respecto á la matanza, diré que muchos son los extranjeros que la presenciaron y todos han declarado que los chinos no atacaron á las fuerzas insurgentes que entraban á sus casas para cometer robos y toda clase de atrocidades."

Don Miguel Ruiz Ponce, libertador de Yucatán

Mérida, Junio 13 de 1911.—El señor don Miguel Ruiz Ponce, á quien ahora se le designa con el nombre de libertador de Yucatán, ha llegado á la ciudad.

El señor Ruiz Ponce andaba prófugo; fué encarcelado con motivo de la revolución local del Estado, que estalló en Junio anterior, y que es conocida por la asonada de Valladolid; Ponce fué condenado á muerte por el Consejo de Guerra que presidió el General Lojero; pero logró fugarse y permaneció oculto en la sierra.

El señor Ruiz Ponce fué recibido en la estación por diez mil personas, que lo ovacionaron.

Por la noche se dió en su honor una velada artístico-literaria, á la que asistieron centenares de personas de todas las clases sociales.

El señor Ruiz Ponce hizo una visita al Gobernador del Estado, señor Pino Suárez.

Policarpo Bonilla hablará ante el Congreso en Washington

(Prensa Asociada.)

Nueva Orleans, 13 de Junio.—Para hacer representaciones ante el Congreso, contra la ratificación del proyectado empréstito de Morgan, de cincuenta millones de pesos para Honduras, salió de aquí esta noche, rumbo á Washington, el doctor don Policarpo Bonilla, antiguo Presidente de aquella República.

El señor Bonilla declara que ese proyecto significa un atropello á la república de Honduras, y que su país no lo aceptará, á menos que sea obligado á ello por medio de la fuerza.

¿SE LLEGARA A ATRAVESAR EL ATLANTICO?

(Agencia Régagnon para EL TIEMPO.)

París, Junio 13.—E. Giraud, el aviador francés que se ha distinguido durante el año pasado, por los esfuerzos que hizo con un aeroplano de su invención, anunció hoy oficialmente que, después de muchos ensayos, ha llegado á construir un aeroplano que le permitirá quedarse semanas enteras en el aire y que todo peligro de accidente está conjurado.

Dice que será muy posible, pues, realizar la travesía del Atlántico.

Dice que está listo para emprender un largo vuelo de prueba, y asegura que su invento revolucionará el mundo de la aviación.

Los perjuicios causados á los tranvías eléctricos

Se ha dicho que el señor Harro Harsen va á demandar el pago de los desperfectos causados á los tranvías eléctricos durante las manifestaciones populares de los últimos días.

El señor Harro Harsen ha declarado que él no está autorizado por la Empresa para presentar esta clase de demandas; que el único que puede hacerlo es el presidente de la Empresa, que reside en Londres.

Agrega el señor Harsen que se está redactando en la gerencia un memorial detallado de los perjuicios sufridos por la empresa, para enviarlo á Londres y que allá resuelvan lo conveniente.

Se abrirá una investigación relativa á los asesinatos del pueblo por la tropa y la policía

Se recordará que durante las manifestaciones populares que en los últimos días de Mayo pasado hubo en la capital con motivo del triunfo de la revolución, el 25 y el 26 del mismo, la policía y la tropa hicieron fuego sobre el pueblo que recorría las calles, matando á varios individuos é hiriendo á otros.

Pues bien, algunos ciudadanos han pedido al gobierno que inicie una investigación con objeto de averiguar, primero, si hay responsabilidad de parte de alguien, por haber disparado sobre el pueblo la tropa y la policía y segundo, para saber quiénes son esos

Unico verdadero
"JABON DE LECHE DE BURRA"
PATENTADO por el Supremo Gobierno con PRIVILEGIO EXCLUSIVO por 20 años.
GUILEBALDO OCHOA ALCARAZ.
Apartado postal núm. 770. México, D. F.



álguienes, si los hay, á fin de que se les castigue.

La Secretaría de Justicia ha recibido un escrito subscrito por los señores Enrique Villegas, Ricardo Pedroza, José Sánchez, Leobardo Hernández, Manuel Maning, Juan Ramírez, León Sánchez, Pedro Mendoza, Rafael Muñoz, Luis Díaz, Heraclio Rojas, Antonio Martínez, Juan Sarabia, Manuel G Alva; Gumersindo Palacios, Rafael Ordaz y Benito Arévalo.

El escrito pide que se abra la averiguación respectiva. El Secretario de Justicia, de acuerdo con el Presidente de la República, obsequiará la petición.

Continúa interrumpido tráfico en el Ferrocarril Central

Prensa Asociada.

El Paso, Texas, Junio 13.—Las copiosas lluvias que han estado cayendo en el Estado de Chihuahua, han interrumpido por completo el tráfico en la línea del Ferrocarril Central.

Se dice que entre Ciudad Juárez y Chihuahua hay treinta puentes destruídos y el superintendente de la línea asegura que no será posible reanudar el tráfico antes de varios días.

El servicio con la ciudad de México no podrá restablecerse antes de diez días.

HOTEL ST. LOUIS (Primera San Agustín número 30.) El mejor de México.

Comisión de los yaquis ante los representantes del Sr. Madero

Los indios yaquis quieren paz, y si han peleado es por la hostilidad de que han sido objeto. Se calculan en diez mil los que aún quedan en la República; de los cinco mil que el gobierno ha desterrado á regiones insalubres, como Quintana Roo, han muerto, según cálculos, las cuatro quintas partes á causa de enfermedades y rudeza de la vida en climas extraños á esos indios.

Los jefes de éstos enviaron una comisión ante los representantes del señor Madero, para arreglar un tratado definitivo de paz, pues han pedido que se les considere en la pacificación del país. La noticia es muy importante, porque de la quietud de los indios depende que el Estado de Sonora pueda desarrollar sin tropiezos sus grandes riquezas.

Hace algunos años que la prensa del gobierno dió como cosa efectiva la paz en la región del Yaqui, previo convenio pactado; pero los hechos demostraron que la campaña seguida después estaba muy lejos de terminar: las deportaciones de yaquis en gran número continuaron, y volvió á reanudarse la guerra.

Quizá hoy con el cambio de gobierno pueda llegar á ser positiva la paz en Sonora, con respecto á los indios, tan trabajados y tan aniquilados por la campaña que contra ellos se ha librado.

Cambios en la Directiva de las Líneas Nacionales

Se habla insistentemente de cambios que habrá en el personal de la Junta Directiva de las Líneas Nacionales, y esto ha despertado grandes comentarios y conjeturas en los círculos políticos y de negocios. Lo que aumenta el interés en este asunto es el hecho de que varios miembros de esa Junta se hallan fuera de la República, y son los señores licenciado José Y. Limantour, Pablo Macedo, Guillermo de Landa y Escandón y Joaquín D. Casasús.

Otros miembros de la Directiva son los señores E. N. Brown, Luis Elguero, Ricardo Honey, Gabriel Mancera, Martín G. Ribón, Hugo Scherer y José Signoret.

Aunque no hay hasta ahora seguridades de que se retire el licencaido Limantour de la empresa, es lo más probable que así suceda, y en tal caso ocupará su puesto el actual secretario de Hacienda, don Ernesto Madero, á quien corresponde como jefe de los intereses financieros de la Nación. El señor Limantour no ejercía activas funciones, sino que delegó sus facultades en el Vicepresidente, licenciado don Pablo Macedo, quien conserva aún ese puesto.

El gobierno necesita reorganizar y rehabilitar las Líneas, y este trabajo es enorme y muy laborioso, sobre todo, hoy que va á comenzar el tiempo de lluvias, que causan tantos daños á las vías.

Lo más factible es que se verifique un cambio total en los miembros de la Junta de Directores.

SUFRAGIO EFECTIVO

DIARIO DEL HOGAR

FUNDADO POR FILOMENO MATA EN 1881

NO-REELECCION

Año XXX-Núm 10.759 | Registrado por 3a. vez como artículo de 2ª clase el 28 de Marzo de 1911. | México, Jueves 15 de Junio de 1911 | Registrado por 3a. vez, como artículo de 2ª clase el 28 de Marzo de 1911. | Tomo 47.-Núm. 110

LA CRUZ ROJA DE GINEBRA DESAUTORIZO Á LA DE MEXICO

La Cruz Roja Española desaparecerá también

Acabamos de saber que la Cruz Roja de Ginebra, que es la matriz de las existentes en todo el mundo, y que había reconocido á la Cruz Roja Mexicana, la cual se adhirió á los tratados que rigen á todas las instituciones de ese género, ha desautorizado á la Mexicana, en vista de los informes que han llegado á Bruselas.

Ya nos esperábamos esta desautorización, pues era el paso indicado que debía seguir la Cruz Roja de Ginebra, cuando alguna de sus sucursales falta á sus deberes morales de humanidad, como la Cruz Roja Mexicana.

En todos los países, la institución de la Cruz Roja no persigue si no hacer el bien cuando por desgracia ocurren catástrofes, guerras, accidentes, miseria, peste etc., etc. y no ve si los que necesitan de auxilios tienen simpatías ó no. Su objeto es cumplir con sus deberes humanitarios y no otra cosa.

Es indudable que será reconocida la "Cruz Blanca" que de manera tan desinteresada ha procedido, puesto que sin ser dependiente de la Cruz Roja de Ginebra y tan sólo por hacer el bien se formó, marchando á los campos de batalla y cumpliendo en todo con las leyes que rigen á las instituciones de ese género.

Precisamente, cuando se formaba la Cruz Roja Mexicana, con un auto bombo en los periódicos oficiosos, pues para eso se ganaban la crecida subvención que cobraban mensualmente, otro señor, de nacionalidad española, que tiene dos ó tres apellidos que á leguas se conoce que es de pergaminos, repartía á diestra y siniestra títulos honoríficos, por supuesto que entre los altos empleados del Gobierno Mexicano y no entre aquellas personas que podían darle lustre á la noble institución española.

Y cuanndo estalló la guerra en Chihuahua, ni la "Cruz Roja Mexicana," pero ni la "Cruz Roja Española" que curnta aquí con tantos miembros, dieron paso por mejorar la condición de los revolucionarios, pues éstos morían sin auxilios médicos, porque la Cruz Roja Mexicana por conducto de su presidenta Doña Luz González Cosío de López, dijo que los rebeldes no tenían simpatía ninguna entre la sociedad y por otra parte los soldados federales no necesitaban de auxilios porque el Gobierno mandó la suficiente dotsción de médicos y enfermeros.

La Cruz Roja Española con menos compromiso que la Mexicana, pero no por eso desobligada por completo, porque su representante aquí alguna vez declaró qne esa delegado de la Cruz Roja Española para fundar una sucursal de aquéllos, y efectivamente con gran bombo hacía entrega de los nombramientos y siempre dicho señor concurría á fiestas y demás, con su carácter de Delegado de aquella meritísima asociación.

Estamos seguros que por la manera de proceder de esa sucursal de la Española, desaparecerá también de la escena, pues imposible será que se le preste apoyo en España, cuando secundó en todo la conducta reprobable de la "Cruz Roja Mexicana."

Por otra parte, esta se ha negado á rendir cuentas, lo cual es muy censurable también. El Gobierno Mexicano daba á dicha institución quince mil pesos anuales de subvención; parece que tiene cuatro años de fundada y en tal caso ha recibido sesenta mil pesos que se ignora en qué se han gastado.

¿Qué pasa en Gobernación?

Con sorpresa hemos visto que la Secretaría de Gobernación comienza á descuidar un poco uno de los puntos más delicados de su Ministerio, tan delicado, que de él depende el porvenir de los Estados respecto á la política que cada uno de ellos siga más tarde.

Se nos asegura que entre los nombramientos para Gobernadores, ha sido ya expedido el que corresponde á San Luis Potosí, importantísimo Estado, á favor del Doctor Zepeda, quien con carácter interino, ocupará el puesto.

El Doctor Zepeda, en quien reconocemos á un cumplido caballero, digno de toda clase de consideraciones, bueno como profesional y honrado como político, no reune, sin embargo, las condiciones necesarias, indispensables, á un Gobernador, porque, demasiado joven para el cargo, forzosamente carece de la experiencia y de la representación que exige el mismo; en consecuencia, ni con el carácter de interino con que va á ocuparlo, es acertado el nombramiento del señor Zepeda como Gobernador del Estado de San Luis Potosí. Y nuestra sorpresa por ese nombramiento aumenta con la amenaza que la Secretaría de Gobernación tiene para el interinato del Gobierno de Tamaulipas, á nombre de un señor Legorreta, protegido y socio del general Cuéllar, pundonoroso y digno militar, pero cuya intervención no es recomendable en la hora de los nombramientos de cargos que han de recaer, que deben recaer, que es prudente y justo hacer recaer sobre personas bien conocidas por sus ideas antirreleccionistas, para que mañana no surjan dificultades motivadas por los precipitadamente colocados como interinos.

Y no cesa nuestra extrañeza en esos dos nombramientos inconvenientes; en otro lugar de este mismo número, se dice, con referencia al Estado de Tabasco, que hay temores fundados de una confabulación entre los científicos, maestros refinados en el maquiavelismo á que se presta la política con facilidad.

Nos permitimos hacer estas observaciones, porque conociendo la bondad de carácter del señor Lic. Don Emilio Vázquez Gómez, queremos evitar, en bien de ese Estado y de cosas que más tarde habríamos de señalar, el que se esté ejerciendo cierta disimulada presión en el ánimo del señor secretario del Ministerio de Gobernación.

Para nosotros la interinidad en el cargo de Gobernadores, no es un motivo que justifique poca escrupulosidad en los nombramientos, pues de las personas en que éstos recaigan, puede depender el resultado de las elecciones de cada Estado; y como se espera que esas próximas elecciones sean un modelo de legalidad, se impone la mayor seriedad en los interinatos.

Tres temblores en un día

Anoche, á las diez y cincuenta minutos, se sintió en esta Capital un ligero temblor de Norte á Sur con duración de pocos segundos.

Algunas personas se dieron cuenta del sismo, pero como fué ligero, pasó casi desapercibido.

Llamamos la atención de la Secretaría de Guerra, sobre la disposición de que los soldados del Cuartel de San Cosme pasaran al Parque de Ingenieros, cuyo edificio está en peor estado que el que se cayó. Efectivamente, los muros presentan serias cuarteaduras, lo cual es un peligro para aquella pobre gente que ni siquiera puede escapar á la calle al sentir un temblor de la magnitud del antepasado.

A propósito, la Secretaría de Guerra ha practicado alguna averiguación referente á la caída del cuartel de San Cosme que estaba en mal estado?

Además del temblor de que hablamos, hubo otros dos, menos intensos, uno á las 8 y 35 a. m. y el otro á las 13 y 15 p. m.

El Gral. Orozco espera órdenes de México

El General Orozco está esperando aún órdenes de México para marchar con sus fuerzas á la ciudad y tomarla á viva fuerza, aunque el General Villar se encuentra aún al mando de las fuerzas federales y declara que no permitirá que los hombres de Orozco entren á la ciudad hasta que reciba instrucciones á ese efecto de las autoridades de la ciudad de México.

Ha estado en comunicación telegráfica con la Ciudad de México, pero se niega á manifestar si ha recibido órdenes para entregar la ciudad á Orozco.

Tampoco indicó si estaría listo para obedecer las instrucciones que recibiera de las autoridades legalmente constituídas de la ciudad de México.

Para Tula salieron doscientos rurales

CIUDAD VICTORIA, Tam. Junio 14.— El Gobernador interino ha ordenado que salgan violentamente doscientos rurales, quienes van rumbo á Tula, en donde parece se han registrado algunos desórdenes motivados por los que fungían de autoridades.

Se cree que esa fuerza será suficiente para reducir al orden á los caciques, que están dando alguna guerra porque no se acostumbran á vivir como particulares, cuando por muchos años han robado y extorsionado al pueblo.

El Corresponsal.

Vale 3 centavos

JEFES INSURGENTES



ING. EDUARDO HAY

HEROE DE CASAS GRANDES Y CORONEL JEFE DEL ESTADO MAYOR DEL SEÑOR FRANCISCO I. MADERO

INFORMACIONES FALSAS

La voz de la sangre no puede acallarse, "El Diario", como buen italiano, sintiéndose morir; busca en su agonía la gallarda postura de la caída suprema; pero la parte de sangre yanki que también circula por sus venas (lease columnas) hace al fin ridícula la postura que, quiso ser artística.

"El Diario" en su número de ayer publica un interesantísimo relato, que encabeza con letra bien negrita, que haga sobre el centavo doble del público los efectos del imán sobre el acero.

Asegura "El Diario," con toda serenidad y despreocupación, que Giuseppe, Garibaldi en persona, le ha referido cómo se efectuó la toma de Ciudad Juárez; no determina si el simpático general insurgente, de glorioso apellido, fué á la redacción de "El Diario" suplicando dieran cabida á las malescritas cuartillas, publicadas; "El Diario," modestamente, se limita á extractar, el soporífico relato en cinco interminables y llamativas cabezas, que cierran con dos líneas terminantes y envidiables para todo periódico de información, y que dicen:

Por Giuseppe Garibaldi (General del Ejército Revolucionario.)

Y por si aún quedara duda de la autencidad, inserta también un magnífico cliché con el retrato del digno nieto del gran Garibaldi, salvador de Italia, sin explicar "El Diario," pero dando áentender que es un obsequio de su paisano.

Ya nos habíamos mordido los labios más de una vez con esa rabia que da la envidia entre periodistas, viendo que otro "colega" publica informaciones más extensas, inútiles y tontas que las propias, cuando nos vemos gratamente sorprendidos por la siguiente carta que el señor Guiseppe Garibaldi nos ha hecho el honor de remitir á éste periódico:

Sr. Director del "Diario del Hogar"
Presente.

Muy estimado señor y amigo:

Con gran sorpresa he visto una extensa interwieu mía con "El Diario."

Para la debida aclaración, tengo que declarar que nunca he dado ni mi retrato ni la historia del combate de Ciudad Juarez á ese periódico que, como usted comprenderá, yo no lo tomo en tal consideración que merezca insertar en sus columnas mis opiniones personales.

De usted, ect.

Firmado: José Garibaldi.

Esta carta si es auténtica; de puño y letra del firmante, que demuestra una vez más su gallardía, y buen sentido, rechazando las falsedades que, abusando del prestigio del nombre de Garibaldi, se ha permitido "El Diario" estampar descaradamente en la primera plana de su moribundo periódico.

Pobre Simondetti; ni el paisanaje con su compatriota le ha valido esta vez; quiso, como buen latino, caer en la gallarda postura del gladiador vencido, pero la sangue yanki, esclava del reclamo, le hace dar una ridícula caída de latiguillo, como la del picador malo, al que el público, sin condolerse del maceramiento de sus costillas, silva estrepitosamente.

No huvo sesión en el Fábregas

Alguien publicó en varios periódicos una convocatoria para una sesión en el Teatro "Virginia Fábregas," reuniéndose muchas personas antirreeleccionistas con ese motivo.

Antes de la hora señalada, el Señor Profesor Lucio Cabrera se presentó y manifestó que su hermano no había convocado á tal sesión y que alguien tomó su nombre ignorando con qué objeto.

No obstante que las luces del pórtico estaban apagadas, algunos de los que iban á la sesión hicieron uso de la palabra y pronunciaron varios discursos, que fueron aplaudidos.

Ya decimos en la sección respectiva, que no volveremos á admitir ninguna convocatoria que no venga con el sello de la respectiva agrupación y firmada por el Secretario de la misma.

Banquete al Sr. Madero

El Club «Ejército Libertador» ha iniciado un banquete que espera hará época, dada su índole, dedicado al Sr. D. Francisco I. Madero para demostrarle su admiración y gratitud que le debe el pueblo mexicano.

Con objeto de que tenga un carácter cosmopolita, trata de invitar á todos los centros extranjeros, la Banca, Comercio, Industria, Periodistas y particulares.

El Brigadier Díaz en México

Ha llegado á esta Capital, el Brigadier Félix Díaz, ex Gobernador de Oaxaca, quien renunció el puesto que interinamente ocupaba.

Hoy sale para Oaxaca, el Lic. D. Benito Juárez, quien va con el fin de restablecer el orden en aquel Estado, pues sus partidarios manifiestan que no dejarán las armas hasta que vean en el Gobierno á su candidato.

Van á efectuarse las elecciones, y según las noticias que tenemos, el Brigadier Díaz renunciará á su candidatura, pues ha visto la uniformidad de opinión que hay en el Estado de Oaxaca en favor del Lic. Benito Juárez, y que cualquier trabajo sería estéril por el momento.

Exterminio de los científicos

El señor Honorio Encarnación opina que á los científicos debe recogerseles todos los caudales que adquirieron mientras se les dejó meter mano en las arcas de la Nación. Juzga también oportuno que para no dejar á esos señores tiempo que emplear en maquinaciones, se les remitiera á las Islas Marías, á fin de que esa colonia, cambiara su nombre por el de "Quinta de los piratas de levita." Sería este un acto de justicia, según el señor Encarnación.

Para protejer los iutereses chinos en México

PEKIN Junio 14—Se ha sabido que el Gobierno Chino dará dentro de muy poco la orden de salir al crucero "Hai Wung," para un puerto de la República Mexicana. El "Hai Wung" saldrá de las aguas chinas la próxima semana é irá á México para proteger los intereses chinos. La salida del crucero está motivada por la demanda del Ministro Chino en Washington y en México.

No huvo levantamiento en Piedras Negras

Las primeras noticias que se recibieieron en esta Capital respecto á un levantamiento en Piedras Negras, [C. Porfirio Diáz,] dieron por resultado que se supiera que se trataba de Piedras Negras, Coahuila, porque hay que decir que el Mineral de Pozos se llama también C. Porfirio Díaz, y, por lo mismo, hubo esa confusión que vamos á aclarar.

El levantamiento de mineros se circunscribió solamente á una mina de Pozos y parece que todo está terminado. Se creyó seguramente que se trataba de Piedras Negras, porque allí existe un cacique que ha gobernado por muchos años en esa parte de Coahuila y que ahora está resentido y se tenía que, efectivamente, allí hubiera ocurrido el desorden. Por fortuna no ha sido así y ese elemento de discordia está por ahora en paz, que es lo que mejor le conviene.

El héroe (?) de Tehuitzingo en México

Ha llegado á esta Capital, el tristemente célebre Vicente Popoca, conocido por su sanguinario proceder cuando estuvo de Jefe Político en el Distrito de Acatlán, Estado de Puebla.

La prensa de todos los matices clamó contra esos asesinatos, pero todo fué en vano y los crímenes quedaron sin castigo, por más que los deudos hicieron gestiones para que el responsable fuera juzgado.

¿A qué viene Popoca á México?

La equidad es antes que la justicia

INDICADOR
DEL
"DIARIO DEL HOGAR"

Director y Fundador
FILOMENO MATA.
Gerente General
LUIS G. MATA.

OFICINAS:
2A. SAN LORENZO 45
TELEFONO MEXICANA 581.
APARTADO POSTAL 47 bis

PRECIOS DE SUSCRIPCION
EN LA CAPITAL
Un mes, adelantado..... $0.75
Tres meses, adelantado..... 2.00
Número suelto del día..... 30.0
EN LOS ESTADOS
Tres meses, adelantado..... $3.00
Seis meses, adelantado..... 5.50
Un año, adelantado..... 10.00
Números sueltos 5 ctvos.

Para toda clase de anuncios, reclamos y avisos judiciales, dirijirse á los señores
BONDERO y Cía. S. en C.
2a. calle de López No. 24
Teléfonos, Ene. 2512.—Mex. 1543

Función de variedades en el Cine Club en beneficio de las víctimas del último temblor

Los fondos se entregarán á la Cruz Blanca

Tenemos noticia de que se está organizando una función de variedades en el Cine Club, del cual son propietarios actualmente los señores, Ferrel y Compañía, y quienes han cedido gratuitamente el local para tan altruista objeto.

Tomarán parte en esta función prestigiados artistas del Conservatorio y algunos extranjeros existentes en la Capital.

Entre estos elementos tomará parte el notable guitarrista Joaquín Gómez y la señora Margarita Domínguez, "La Mexicanita," siendo el primero uno de los más activos organizadores de la referida función. Esta tendrá verificativo el lunes próximo, habiendo sido invitado el señor Francisco I. Madero, quien prometió concurrir, acompañado de su distinguida familia.

Los fondos que se recauden serán entregados íntegros á la Tesorería de la Cruz Blanca, para que por medio de ésta institución sean repartidos á las familias de las víctimas del último temblor.

Próximamente publicaremos el programa completo de esta función.

Notas cortas

—Hoy en la noche tendrá lugar en la Alameda de Santa María una serenata en honor del señor Gral Bernardo Reyes.

—Ayer á las cinco de la tarde, en el Conservatorio N. de Música se sometió á los más aprovechados alumnos á un reconocimiento de dotes pianísticos.

Estos reconocimientos resultaron muy lucidos asistiendo numeroso público.

—El Comité Patriótico Liberal ha organizado para el próximo día 18 de Julio, una manifestación en honor del Benemérito de las Américas D. Benito Juárez.

Una comisión de este Comité estuvo á invitar al señor Presidente de la República al cual ofrecido prestar su contingente.

—En la "Asociación de Jóvenes Cristianos," se efectuará el próximo día 24 una gran fiesta deportiva á favor de la "Cruz Blanca."

Se espera que esta fiesta resultará muy concurrida.

—Ayer fueron puestos en libertad, por orden del señor Secretario de Gobernación, siete de las personas que se hallaban complicadas en el motín de Valladolid.



Cruz Blanca Neutral Mexicana

ASAMBLEA GENERAL

El domingo 17 de los corrientes se verificará en el local de la Academia Metropolitana, una sesión importante, en la que la Secretaría, la Gerencia y la Tesorería informarán acerca de los trabajos, movimientos de fondos etc., llevados á cabo en esta institución. La hora de cita es á las 11 a. m. y la entrada será pública.

Entendemos que el público recibirá con simpatía la determinación que toma la Mesa Directiva de informar acerca de sus trabajos y sin esperar una sola indicación de parte de las personas que han contribuido para el sostenimiento de la institución por más que todos sepamos que la Cruz Blanca ha cumplido hasta donde es posible con el compromiso moral contraído.

TESORERIA

Colecta hasta el 31 de Mayo..... $16,810. 79.

Relación de las personas que, por conducto del "DIARIO DEL HOGAR," remiten su óbolo para la Cruz Blanca Neutral Mexicana.

Lista número 55.

Colecta hecha en la Colonia Morelos, por las Sras. Soledad A. Mata, Margarita G. de Hernández y María G. de López y Asunción Vázquez de Leal.

Alicia Leal	$ 1 00
Margarita Leal	0 50
Eva Leal	0 50
Josefa Prado	0 25
Francisca M. de Prado.	0 25
Paula M. de Mata	0 25
Hilaria Mata	0 25
Fructuoso Salinas	0 10
Juan Salinas	0 10
Gracia Barrios	0 10
Roberto Barrios	0 10
Teresa Barrios	0 05
Guadalupe Barrios	0 05
Miguel López	0 05
Pedro López	0 25
Juvencio López	0 25
Salvador López	0 25
Rafael López	0 25
Consuelo López	0 22
Virginia Mejía	0 06
Moises Viruegas	0 10
Manuel Rivera	0 10
María Almares	0 10
Porfirio Tovar	0 10
Alfonso Tovar	0 25
Amparo Tovar	0 10
Trinidad Tovar	0 50
Jesús Jiménez	0 10
Pablo Vargas	0 10
Rita N. de López	0 10
Irene	0 05
María	0 05
Elena Montes de Oca	0 15
Laura	0 05
Francisca Hernández	0 05
Luciano Pacheco	0 10
Soledad Martínez	0 05
Francisca Baltasar	0 05
Juana García	0 05
Paula D. V. de Izquierdo	0 05
Aurelia N	0 10
Francisco Romero	0 50
Margarito Muñoz	0 20
José Ramírez	0 20
Mariano Ramírez	0 20
Candelario Hernández	0 20
Carlos Martínez	0 20
Antonio Cervantes	0 20
Vanancio Muñoz	0 20
Manuel Juárez	0 20
Martín Flores	0 20
Ricardo Orozco	0 20
Leonides Rivas	0 20
Félix Rodríguez	0 20
Juan Villalobos	0 20
Pedro Martínez	0 20
Pablo Vargas	0 20
Florentino Ramos	0 20
Tomás Martínez	0 10
Francisco Pérez	0 10
Vicente Morales	0 10
Juan Guzmán	0 10
Catalino Salgado	0 10
Máximo Romero	0 10
Mariano Ramírez	0 10
Silverio Villagómez	0 10
Guadalupe Morales	0 10
Manuel Vargas	0 10
Rosalío Mejía	0 10
Juan Vargas	0 10
Pioquinto Núñez	0 10
Inés García	0 10
Julio Ramos	0 10
Camilo Aranda	0 10
Cleofás Sánchez	0 10
Eutolia Mata	1 00
Nicandra Mata	0 50
Catalina	0 50
Felicitas Mata	0 25
Avelina Mata	0 15
Federico Mata, hijo	0 10
Martín González	1 00
F. C. González	1 00
Manuel R. López	1 00
Cecilia G. de Gómez	1 00
Suma	$ 23 20

México, Mayo 24 de 1911.

Lista número 56.

Remesa del señor Francisco Iniestra.

Secretaría de la Sociedad Mutualista "Arcadio Henkel" de Toluca ..... $ 25 00

Juan Cruz	1 00
Macario Guadarrama	1 00
Suma	$ 27 00

México, Mayo 25 de 1911.

PATRIOTERIAS

Hemos visto, con beneplácito general que, pasada, la tormenta, á pique sin salvación posible el fatídico partido CIENTIFICO, del horizonte político, estarse levantando nuvecillas precursoras de una bonancible calma Chicha, ó sea la anhelada PAZ que deseabamos, lo cual es el resultado de la valiente iniciativa de un "HOMBRE TODO ALMMA," y de la labor perseverante que todo buen mexicano está obligado á proseguir en bien de la prosperidad de la Patria, aprestándose por lo pronto, á una lucha de partido para elegir al Ciudadano que deba regir los destinos del Pueblo, lucha que debe tener por guía única, cual brújula, en primer lugar, la ley electoral y sus ulteriores disposiciones, sin griterías escandalosas, ni farzas ilamativas, que son los signos de incultura que deben deshecharse por propio decoro, entendidos de que esa lucha no será tan reñida por lo que vé á los altos puestos de Presidente y Vicepresidente de la República por que, como dice el "Ahizote," "esás sillitas están ya tomadas," como en efecto lo están, porque pésele á quien le pesare, que no ha de ser más que á Cientificos los sentidos y agraviados, estan destinadas para Madero y Vázquez Gómez que las ocuparán sin la menor duda. En cuanto á esta lucha, poca será la que se haga, porque ya está hecha, y cualquier contienda política en esta línea tendrá que hacer ante la colosal que se prepara, el tristísimo papel de la de Zúñiga y Miranda, ó sea el de un cándido abnegado, y por aquello también de no hay peor lucha.....

No dudamos, como está dicho, que en los Estados de la Confederadión, se desnuquen unos y otros, es decir, los que quieren ser candidatos y el pueblo, estudiando la mejor manera para sacar en hombros á éste ó aquél elejido, pero sin el lujo de "TRIQUIÑUELAS," porque esas si "no volverán;" costarán más ménos, ciertos dineritos, recomendaciones, consignillas por debajo de cuerda, promesas á "sotto vocce," etc., etc., que francamente no encontramos razón para que un señor Candidato tenga que meterse en esos líos repugnantes, ó los otros tengan que optar por esta anomalía en favor de su votado para sacarlo triunfante, pues si esto llegara á suceder la obra resultaría ribeteada con los asquerosos hilachos de antaño, y probado que la escuela durísima por la que acabamos de pasar no fué lo suficientemente edificante para nuestro civismo.

Que el pueblo elija á su gobernante, sin más miras personales y por el bien de todos; que se luche en el campo electoral con la Ley pura por guía, sin agravios ni rencillas ocultas, para después contemplar en el terreno de la victoria el grandioso espectáculo del vencedor y vencido, estrecharse con fuerte abrazo fraternal, eso será hermoso, sublime y embriagante con el aroma de la verdadera democracia, nacida de la cimiente del COSECHERO que la sembró muy limpia, deberas; pero que un candidato, ú otros interesados, hagan tales y cuales indicaciones abusando de una fuerza bruta ó moral, ¡¡Verdad que eso huele y nó á ambar!! ¡¡Qué diferencia hay entre un candidato ó pueblo de este cuño, de esta marca abominable, al otro ú otros que aceptaron sus candidaturas y sin tales afanes personales dirigen los destinos de un pueblo que para ello netamente fueron elegidos.

Que se barra préviamente y bien el campo de acción, arrancando de raiz la yerba parásita; que se asée y se engalane, para que no haya estorbos en un trabajo tan sagrado como ese, santo y bueno, sí, porque eso trasciende á SUFRAGIO EFECTIVO, que tan caro costó; pero que por trasmano, repetimos, por el solo y sencillo hecho de haberse vestido de KAKI á la hora de las felicitaciones y los brindis, ó porque se estuvo unos cuantos días encerrados en una bartolina por "Políticos llamativos', encerrados en poéticos complots, irrealizables, "porque no es lo mismo hablar de la muerte que morirse," andan metiendo..... los chocos para popularizarse, la verdad,..... pareceremos exigentes, pero eso no es de la escuela de Madero, á quien hay que imitar si se quiere llevar con orgullo el nombre de mexicano y de honrado; esas argucias son de la escuela Porfiriana, cuyos textos están quemados y apestan á cuernos ídem, que por nocivos deben deshecharse libros y estudiantes.

Aunque sentada la premisa general de que la nave vá viento en popa hácia Puerto seguro, ¿á qué conduce que se estén formando Clubs, con el "único" y "exclusivo" objeto de combatir con unos bríos que hubieran sido muy útiles á la hora del reparto de balas en Ciudad Juárez, á tal ó cual partido político, que fuera del que debe ó deben postular á Madero y á Vázquez Gómez, de los otros no quedan ni ceniza? ¿qué quiere decir ese celo tan alardeado? ¿qué tanto amar sin consuelo ni esperanza? ¡parece que una borrica y supina mala intención!

¿Es desconfianza?

¡Peor! porque es tener una idea muy inelia, y muy anémica del soberbio triunfo que ha alcanzado la opinión pública, por medio de su intérprete el de veras héroe, Don Francisco I. Madero.

Luego: ¿qué es esa inmodesta gritería de más de mil pechos, quién sabe hasta qué puntos sanos, que dicen: ¡¡Ouidado con los claveles rojos!! Don Bernardo Reyes es de la escuela antigua, que abominaba á los científicos!!

¡Es un lobo gobernante de grandes agallas! recordad la hecatombe de San Luis, y otras impertinencias despreciables.

Todo esto, en nuestro humil de concepto, aunque hayamos ERGOTIZADO, no es más que la manifestación del desquiliibrio del sentimiento patrio, por no decir despecho, convertido en densa y ridícula patriotería, con sus mirillas de señalarse!! aquí estoy, miradme vestido de KAKI!! ¡¡qué me toca!!

Pues lo que á Ud. le toca valiente mexicano, es ir derechito á su casa, á desvestirse y pelarse á su trabajo si lo tiene, y si no á buscarlo, que el no haberle elegido el pueblo para ora cosa, ni el señor Madero señalarle puesto alguno, chico, ó grande, en nada amengua su dignidad, ni se rebaja su amor al terruño. Deponga usted esas armas y guárdelas, si es que olió la pólvora, que buena honra le dará y busque en el campo del trabajo la victoria que allí le espera.

Esto camino, aunque estrecho para muchos y amplio para el hombre que cuenta con un honesto modo de vivir, es el que debe seguir todo mexicano que quiera imitar al gran maestro DEMOCRATA, Don Francisco I. Madero. Lo demás está sobrando y al canasto de los desperdicios.

RODOLFO ZUÑIGA.

Notas Sociales

El día 23, en uno de los principales templos de esta Capital, se verificará el matrimonio del Sr. Jesús Domínguez con la señorita Matilde Rodríguez.

***

Para la inauguración del edificio de la Legación Británica se está preparando una espléndida recepción, á la cual asistirán el Cuerpo Diplomático y prominentes personas de la sociedad mexicana.

***

El Sr. Gómez Rivera obsequiará la semana próxima á las simpáticas señoritas de la Colonia de Santa María con un baile.

Esta fiesta se verá elegante y concurrida.

***

Próximamente contraerán matrimonio la Srita. Luz Loaza con el Sr. Miguel Girón.

Dadas las grandes simpatías que tienen los novios, este matrimoni resultará esplendido.

Los mapas mudos escolares en relieve del Prof. Luis Murillo hacen muy agradable á los niños el estudio de la Geografía.

Pídanse informes y precios á
LUIS MURILLO
Gral. Negrete No. 2.
Mixcoac, D. F., México.

Consideraciones sobre la muerte de chinos en Torreón

TORREON, JUNIO 11.—Gran sensación ha causado en esta ciudad la noticia que nos trajo la prensa de ayer, referente á que China exigirá á México una indemnización de un millón de pesos, tan sólo por las pérdidas materiales que sufrieron sus nacionales en la toma de esta población por las fuerzas maderistas Para hacer ésta reclamación se apoya en que sus súbditos murieron sin combatir, porque así lo han asegurado. ¡Vaya un fundamento!

Todos los vecinos de esta población estamos de acuerdo con las declaraciones que el Sr. Coronel Enrique Adame Macías hizo á uno de los reporters del «DIARIO DEL HOGAR,» porque esa es la verdad de los hechos. Que los chinos hicieron fuego sobre los insugentes, causándoles muchas bajas. El mismo señor Hoo, comisionado para hacer una averiguación sobre este asunto, dice que: «El 12 de Mayo, día que precedió al ataque de Torreón, los chinos expidieron una circular haciendo un llamamiento á todos sus compatriotas para que no hieran resistencia, en caso de que fuera inminente un ataque.» Bien; si gran parte de los chinos residentes aquí, no hubieran estado preparados de antemano, para rechazar á los maderistas ¿qué objeto habría tenido esa advertencia? ¿por qué los de otras naciones no pasaron ninguna circular? Cuando los insurgentes tomaron las cercanas poblaciones de Lerdo y Gómez Palacio, no causaron mal á ningún extranjero, inclusive los chinos, ¿por qué? porque aquéllos no se entrometieron en asuntos que sólo están reservados á los nacionales; porque aquellos no fueron sorprendidos con los mausers en la mano; porque aquellos no se atrevieron á disparar sobre la bandera del Ejército Libertador, que es la bandera de nuestra Nación.—¿Quién puede creer que las huestes maderistas mataron chinos sin haber ningún motivo para ello, tan sólo por el deseo de matar?

Para corroborar lo antes asentado, copiaré algunos puntos de un importante documento firmado por el Dr. Lim, representante de la colonia china en esta comarca: «En la Ciudad de Gómez Palacio, Estado de Durango, República Mexicana, á los veinticinco días del mes de Mayo de mil novecientos once, los subscritos, señores Doctor J. M. Lim, representante de la colonia china de esta comarca, y don Modesto Ramírez, Capitán Comandante de las fuerzas Republicanas Anti-reeleccionistas acuarteladas en el mesón conocido por "San Pablo", por la presente manifiestan: que á fin de justificar y reivindicar la conducta de los revolucionarios que tomaron la ciudad de Torreón, Coah., respecto al hecho de haber pasado por las armas á una considerable cantidad de súbditos chinos, en honor de la justicia y de la dignidad del Ejército Republicano Anti-reeleccionista, el Sr. Lim con su caracter indicado, hace las declaraciones siguientes:

I. Está plenamente comprobado que desde el día trece del mes en curso, fecha en que comenzó el ataque á la ciudad de Torreón por las fuerzas maderistas los chinos que tenían planíos de hortaliza por el rumbo de "La Metalúrgica", pretendieron impedir el avance sobre la ciudad á los revolucionarios, hasta las primeras horas de la mañana del día quince en que, no obstante que la plaza había sido evacuada vergonzosamente por las fuerzas federales al mando del General Lojero, los chinos continuaron imprudentemente el fuego contra los revolucionarios, disparando desde las azoteas de varios de sus edificios, entre éstos, el conocido por "Banco Chino."

II. "Los perjuicios que en sus intereses sufrió la Colonia China, no fueron más que una consecuencia natural de su actitud hostil; pues mientras los revolucionarios tomaban sus represalias, el populacho, como el de todas las naciones del mundo, aprovechó la oportunidad para el saqueo."

III "Por último, manifiesta el Sr. Dr. Lim, que la actitud hostil de sus compatriotas obedeció al engaño de que fueron víctimas, pues el General Lojero no tenía elementos suficientes para resistirlos, y al efecto, les dió armas"

Para terminar, el Dr. Lim hace constar que esto último lo sabe "sólo por versiones públicas, pero no le constan los hechos referidos."

Esperamos que nuestro Gobierno hará una averiguación sobre el asunto, y si el General Lojero resulta culpable, al General Lojero que se le castigue.

Probables candidatos

El Sr. Ing Altamirano estima como probables candidatos á la primera Magistratura de la República, á los señores Madero, Reyes y á otro que no aparece todavía, por el partido católico. Si las elecciones se verificaran luego, el triunfo sería indudablemente del señor Madero, por contar con la totalidad del pueblo y una buena parte de las clases ilustradas; pero esta popularidad pudiera venir por tierra si el señor Madero no despliega una habilidad en sus declaraciones y en sus actos, y esta circunstancia puede ser aprovechada por sus enemigos para restarle buen número de partidarios.

El general Reyes cuenta actualmente con pocos partidarios, debido á su conducta en las pasadas elecciones, pero oudiera suceder que un acto de debilidad ó vacilación de parte del señor Madero ó muchos de los que ahora son maderistas se pasaran al partido reyista, suponiéndolo el salvador de la situación actual.

En cuanto al partido católico, si puede asegurar pue llegará á constituir un partido fuerte, si no intervienen en sus asuntos los miembros del clero, pero por ahora no cuentan sino con los del antiguo partido porfirista.

De la conducta que siga el señor Madero, demostrando poseer la energía y tacto político que muchos le niegan, depende el triunfo de su candidatura, lo que de todas veras desea el señor ingeniero Altamirano.

La próxima lucha electoral en el Estado de México

Toluca Junio 12.—Grandes carteles han aparecido en esta ciudad, postulando ciudadanos para desempeñar la primera Magistratura del Estado.

Se dice á "SOTTO VOCCE", que el Dr. Antonio Vilchis Barbabosa, lo apoya el elemento científico de Toluca; al Lic. Gustavo Vicencia, la baja judicatura, incluso el elemento estudiantil, al Lic. Carlos Castillo, antiguos empleados del Gral. González, al Lic. Andrés Molina Enríquez, algunos caciques, al capitalista Manuel Medina y Garduño, los hacendados y al Lic. Alberto García la administración actual del Sr. Rafael M. Hidalgo, Gobernador interino del Estado.

Hay que convenir, que ninguno de estos candidatos, ha sido antireeleccionista, y que todos han tenido compromisos morales y materiales, con la exdictadura de los Grles. Díaz y González.

Los hijos antireeleccionistas del Estado se preguntan ¿Cuál será el candidato popular que verdaderamente garantice los principios de la revolución sin tener ningún compromiso?

EL CORRESPONSAL.

Están equivocados

C. de Ud. Junio 14 de 1911.
Señor Director del "Diario del Hogar."
Presente.

Muy Sr. mio:

Con motivo del editorial que publicó hoy su valiente diario, titulado: "Zánganos de Oficina" varios compañeros de la oficina á que se refiere el editorial citado me indicaron que tenían conocimiento de que yo era el autor de tal escrito.

Dejo á la consideración de ese honorable periódico para que diga si yo he dado esos datos.

De Ud. affmo. atto. y S. S.
M. MARTINEZ.

Rotundamente desmentimos á los señores aludidos por el firmante de la carta precedente, persona desconocida para nosotros.

COGNAC JULES ROBIN

MUJERES ANEMICAS

Desde los doce años para arriba, la anemia es uno de los peligros más persistentes en la vida de la mujer. Anemia quiere decir pobreza de sangre, y sus indicaciones principales son palidez y falta de fuerzas. Por su constitución especial la mujer está constantemente propensa á debilitamiento, y frecuentemente necesita la ayuda de un buen tónico. Si su esposa de Ud., ó su hija ó su hermana tiene mal color, se queja de debilidad, de dolor de cabeza ó de espalda; sifie falta apetito, tiene mal humor, aversión á diversiones, etc., procúrela enseguida unos frascos de las Píldoras Rosadas del Dr. Williams, tónico excelente para enriquecer la sangre y fortificar los nervios, y cuide además que tenga buena alimentación. Tan sencillo tratamiento evitará el desarrollo de la anemia y de una prolongada y costosa enfermedad. Tómese á buen tiempo. Hoy mismo no será demasiado temprano.

PRUEBAS:

Infinidad de cartas se han publicado que demuestran el poder de estas píldoras. He aquí otra: "Deseo relatar el caso de mi hermana Virginia Chávez, que se curó de anemia con las Píldoras Rosadas del Dr. Williams. Por algún tiempo sentia un malestar general, con palidez del semblante, contínuos dolores de cabeza, jaquecas é hipocondria, estaba delgada y no tenía apetito. Pero luego que tomó las píldoras referidas cenrió en ella una verdadera transformación. Ahora conserva un color rosado, su epidermis tersa, llena de carnes y su físico generalmente regenerado: come con apetito, y en fin que rebosa de salud, ya fuera de todo peligro de la anemia que la amenazaba. Estas píldoras han sido para ella un verdadero salvavidas, y cuanto pueda decir será insuficiente para demostrar nuestra gratitud. Yo mismo he empleado con gran provecho el mismo remedio, y soy entusiasta en recomendarlo siempre que se presenta oportunidad. [Del señor Marcelo Chávez, residente en Matlapa, San Luis Potosí, México, y anteriormente en Tamazunchale, población del mismo Estado.]

Mande una postal al Dr. Williams Medicine Co., Schenectady, N. Y., y se le mandará franco de porte un bonito librito de nuevas vistas en colores y los informes de cómo obtener un hermoso cromo Precisa indicar en qué periódico se ha visto este aviso.

LAS ENFERMEDADES
de los Intestinos y de todos sus derivados,
se curan eficazmente con las pastillas comprimidas de
"La Maya Búlgara"
solo verdadero fermento Búlgaro.
AGENTE DEPOSITARIO:
R. Chollet, Apartado 1672. México, D. F.
De venta en todas las Droguerías y Farmacias.

Este periódico no publica avisos de loterías, por considerarlas nocivas.

Avisos Judiciales

Juzgado Tercero de lo Civil.—México.

CITACION.

Señores Romana Ortuño, Pilar Peza, Miguel Peza y Tomás Peza, como legatarios de Don Juan N. de la Peza, y Elisa hija de doña Romana Ortuño.

En la sección primera de los autos del juicio testamentario de don Juan N. de la Peza, el Ciudadano Juez 3o. de lo Civil de esta Capital, Licenciado Eduardo Olivares, por auto de veintidos del actual, ha señalado, las diez y tres cuartos de la mañana del día veintiseis del próximo venidero Junio, para que en local de este Juzgado, se verifique la junta ordenada por el artículo 1744 del Código de Procedimientos Civiles; mandando además que la citación á ustedes con su carácter de legatarios, se les haga en los términos del artículo 75 del expresado Código, por ignorarse sus domicilios.

Lo que notifico á ustedes citándolos por medio del presente que surtirá sus efectos legales.—México, 30 de Mayo de 1911.

Actuario
LIC. D. J. de JAUREGUI.

EDICTO.

En las diligencias de jurisdicción voluntaria solicitando licencia para contraer matrimonio, promovidas por la señorita Ciana Meza, el señor Juez Primero de lo Civil de esta Capital, por ministerio de la ley, Licenciado Miguel Espinosa Bravo, por auto de fecha veinticuatro del actual, discernió el cargo de tutor interino de la señorita Ciana Meza, en favor del señor Licenciado Leopoldo Guerrero, y mandó que se hagan las publicaciones prevenidas por el artículo 1417 del Código de Procedimientos Civiles, en los periódicos «Boletín Judicial» y «Diario del Hogar» Y en cumplimiento de lo mandado, expido el presente para su publicación en el Diario del Hogar por quince días seguidos, en México á veintisiete de Mayo de mil novecientos once —DEMETRIO MARQUEZ.

Juzgado Primero de lo Civil.—México.

Juzgado Primero de lo Civil.—México.

CITACION

Sras. Sara Sainz, Felicitas Sánchez, Carolina Teruel y Hard, Sres. Amado de Hard, José y Rosa Sánchez y Galindo y Carmen Sánchez y Carretero.

En el juicio hipotecario promovido por el Sr. Agustín Sánchez contra la Sra. Virginia Carretero de Sousa, el C. Juez 1o. de lo Civil, Lic. Manuel M. Díaz Domínguez, por auto fecha 13 del actual, acordó: que por ignorarse su domicilio, se les cite por los periódicos "Boletín Judicial" "Diario de Jurisprudencia" "Diario del Hogar" y "La Patria" como acreedores que aparecen serlo del certificado de gravámenes exhibido, para que concurran al remate de la Hacienda denominada "Santa María Magdalena Joxicuila", el que tendrá verificativo en el local de este Juzgado, la mañana del día 26 del entrante Junio á las once. Servirá de base para la almoneda la cantidad de treinta y dos mil pesos, precio en que aparece manifestada en la Oficina de Contribuciones.

Lo que hago saber á Uds. por medio del presente que expido para su publicación.

México, Mayo 24 de 1911.

F. FERNANDEZ.

Juzgado Tercero Menor.—México.

CONVOCATORIA DE REMATE

En los autos del juicio ejecutivo mercantil seguido por la Compañía Financiera Anglo-Alemana, S. A., ante el juzgado Tercero Menor, contra los señores Victorio Retana, Isidro Velázquez, y José López, el C. Juez, por auto de esta fecha, acordó que el día 26 del actual, á las once de la mañana, tenga verificativo en el local del Juzgado, el remate del lote número 1427, fracción de la manzana 10, ubicada en la Colonia de Santa Julia, con una superficie de cuatrocientos cincuenta metros cuadrados, y cuyos límites son: al Norte, lote aún no vendido; al Sur, lote número 1403; al Oeste, lote de la testamentaria de la señora Natalia G. de Escalante y al Poniente, la 1ª de Honduras. Se halla inscrito en el Registro Público de la Capital, bajo el número 1193, rolúmen 19, tomo 17 de la sección 5ª, y es propietario de él, el señor Isidro Velázquez. Servirá de base para la almoneda, la cantidad de dos mil pesos.

Y en demanda de postores, expido la presente convocatoria que se publicará por tres veces, dentro de nueve días en los periódicos «Boletín Judicial» y «Diario del Hogar».

México, Junio 6 de 1911
MAX LARA Y CHABET.

Chiapanecos

Uno de los gravísimos problemas de la actual situación política de la República como ya hemos dicho, es el acierto en el nombramiento de los Gobernadores interinos de los Estados, que deben garantizar la libertad del sufragio en las próximas elecciones y el actual SUPREMO Gobierno de la República, tiene que dedicar especialísima atención sobre el particular, porque de ello depende la pacificación de todo el país, y de que se realicen las lisongeras esperanzas cifradas en la Revolución.

En Chiapas reina aún el régimen derrocado por la revolución y el Supremo Gobierno, deseoso de ensayar el ejercicio de las prácticas democráticas, ha resuelto un medio exepcional del seguido en toda la República, para proveer á la elección del Gobierno Provisional. Al efecto, están convocados todos los chiapanecos residentes en esta ciudad para un acuerdo que tendrá el próximo diez y ocho del corriente para designar personas entre quiénes el Gobierno elegirá al Gobernador interino de Chiapas. Este medio, aconsejado por el espíritu democrático y dictado con la mejor intención en favor de la suerte de aquel Estado lejano y fronterizo, tiene, sin embargo un gravísimo inconveniente que desde hoy nos proponemos indicar para que se conjuren los peligros, de que se frusten en Chiapas los fines de la revolución triunfante y de que pueda hacerse negatoria la libertad del sufragio y perpetuarse de nuevo el rabasismo.

Entre los chiapanecos aquí residentes, hay una mayoría de protegidos por el Gobierno de los señores Rabasa y estudiantes pensionados por el Gobierno de Chiapas, y por tanto FAVORECIDOS por los expresados Rabasa. Si bien es cierto que hay algunas personas independientes de ideas sanas y de nobles sentimientos en favor de la causa del pueblo chiapaneco, la mayoría de la colonia no tiene otro móvil que el interés personal; se ha desarrollado en muchas partes la la ambisión de ir de gobernadores á su tierra natal, ó de lograr de un gobierno amigo credenciales de diputados ó senadores por Chiapas en las próximas elecciones.

En tésis general no son los chiapanecos aquí residentes los que deben resolver sobre la suerte de Chiapas, puesto que allá no tienen intereses legítimos que defender, porque no viven en aquel lejano Estado, están libres de la acción del gobierno, no les afecta la opresión del despotismo, no pagan impuestos para contribuir á las cargas públicas, no conocen las necesidades ni las aspiraciones del pueblo, que han abandonado hace años años; en fin, no son ciudadanos según la Constitución de Chiapas, ni tienen derecho á votar ni ser votados conforme á las leyes electorales de aquel Estado, ¡Cómo, pues, confiarles en estos momentos supremos resolver sobre la suerte de aquella entidad federativa? Hay también el inminente peligro de que los elementos rabasistas y castillistas que predominan en mayoría y que están poniendo en juego todos sus recursos, logren imponerse y obtener el triunfo en el próximo comicio, y entonces la suerte de Chiapas quedará en manos de uno de esos notables miembros del partido CIENTIFICO, RABASA Y CASTILLO (VICTOR MANUEL) que nada han hecho en favor y sí mucho en contra de la revolución, y Chiapas quedará manietado y sometido á la esclavitud de sus antiguos señores ó reinará la más completa anarquía, pues hay actualmente facciones armadas que perturban el orden público.

Alerta, chiapanecos, es forzoso que brille para Chiapas el sol de la libertad y fulgure la luz de los principios conquistados por la revolución. Nos dirigimos á los buenos chiapanecos, á los que no están contaminados con bajezas, ni contradiciones, ni con egoísmos groseros; á los que tienen á la Patria en el corazón como en la cabeza, para que nieguen su voto á los individuos que no hagan honor á la causa noble, pura y santa de la revolución. Una cosa es la amistad personal, uno sus intereses, sus fines, sus deberes y muy distinta es la causa de la Patria chica, ante cuyas aras debe sacrificarse con fe ardiente y limpio corazón.

¡CHIAPANECOS! VIVA EL SEÑOR FRANCISCO I. MADERO, EGREGIO CAUDILLO DE LA REVOLUCION! QUE VIVA CHIAPAS LIBRE DEL INFAMANTE YUGO DEL CACIQUISMO! ¡ATRAS LOS RABASISTAS! ATRAS LOS INSTRUMENTOS DE LOS CIENTIFICOS! ¡ATRAS LAS RUINES AMBICIONES PERSONALES!

México, 15 de Junio de 1911.

J. Martínez Rojas.

La verdad sobre lo acaecido en Torreón

Los Hijos del Celeste Imperio provocaron las iras populares

Hemos visto en la prensa de la Capital de la República la sensacional y nada grata noticia de que China reclamará una enorma suma de dinero á nuestro país por lo sucedido en Torreón á sus súbditos, al ser esta ciudad atacada y capturada por las huestes libertadoras, y, que, con tal motivo, se encamina hacia nuestras costas un barco de guerra de aquel Imperio.

También hemos leído un informe rendido á la Legación de ese país por un enviado suyo al teatro de los deplorables acontecimientos. Y como quiera que aquella pretensión [de ser cierta] es injustificada y el informe susodicho contiene multitud de inexactitudes, conforme á datos enteramente fidedignos que poseemos sobre el particular, juzgamos un deber de patriotismo hacer refutaciones y aclaraciones que sirvan para ilustrar los criterios que habrán de dictaminar sobre tan delicada cuestión.

Asienta en primer término el *informante*, que, de tiempo atrás existía animadversión manifiesta en aquella ciudad fronteriza en contra de los extranjeros, en particular hacia españoles y chinos, cuyo conocimiento obligó á los últimos á tomar providencias para salvarse de un probable ataque á sus personas é intereses al penetrar los revolucionarios triunfantes á la población, acordando, al efecto, conservar sus establecimientos comerciales cerrados y entregar pacíficamente cuanto el pueblo les exigiera.

La última suposición era de todo gratuita, puesto que diversas pruebas debían de tener por relatos de la prensa ó de algunas personas; que los insurgentes sabían no solo respetar las vidas y propiedades de las gentes pacíficas y en especial de los extranjeros, sino que reprimían cualesquiera desenfreno del populacho [que es igual en toda la supercie del globo.] y, así, lejos de temerles, gobernó los "celestiales,, regocijarse por su probable ocupación de la ciudad, demostrada está la verdad de nuestro anterior aserto, con la contrariedad de los hechos á la aseveración del informante chino, dado que los españoles residentes en Torreón siendo los MAS ODIADOS, según ese señor, nada tienen que lamentar, salvo consecuencias generales, inevitables en todo movimiento armado.

Como testimonio de lo anterior, vamos á insertar algunos párrafos de una carta dirigida por un hermano perteneciente á las huestes revolucionarias que tomaron Torreón, al que subscribe, y de cuya veracidad no puede dudarse, dado que ningún interés tendría el autor en mentar:

"no es exacto que los chinos hayan hecho RESISTENCIA porque hubiese quien se empeñara ó pensara siquiera hacerles daño, como dicen saber, sino que, sugestionados por Lojero, tomaron armas que éste les proporcionó para que le ayudaran á sostener el ataque, y nos estuvieron causando serios perjuicios, tanto desde sus huertas, cuando el ataque dió principio, como al penetrar nosotros á la ciudad, desde algunas de sus casas,, "Cuando comenzó la lucha, procurábamos defendernos únicamente de los federales; pero imaginate cual sería nuestro coraje y sorpresa al ver que cuando mas seguros nos creíamos, porque habíamos logrado desalojar á estos de algunas buenas posiciones y ocuparlas, era quizás cuando mayor peligro nos amenazaba por la lluvia de balas inesperada que nos propinaban los "hijos de Confucio.,, "De tal modo estaban sugestionados estos bárbaros [nótese que es epístola privada] que puedo asegurarte que nos hicieron más resistencia en ciertos momentos, que los mismos federales,, "Supimos que Lojero, responsable primordial de esto, invitó á la vez que á los asiáticos, á los demás extranjeros y comerciantes de la población á aprestarse á la "defensa de sus intereses;, pero solo aquellos, como buenos t"chinos,, "pudieron ser engañados,,

"Debo decirte acerca del famoso saqueo, que fué obra de una chusma del pueblo; que no pudimos contener, por estar aún batiéndonos con los tozudos chinos, que aún abandonados por el estoico [?] Lojero, que valientemente, emprendió la fuga, en la cual le hubiéramos dado alcance, si nos permiten pasar de Picardías, prosiguieron impertérritos haciéndonos fuego,, "Diversos de los objetos robados, no solamente á chinos, sino también á algunos de otras nacionalidades, cuyos establecimientos estaban cerca de los de aquellos, fueron recogidos por nosotros y devueltos á sus dueños; además, el Sr. D. Emilio Madero, nuestro jefe aquí, ha ofrecido resarcir todas esas pérdidas,,

"Luego de terminado el combate y de restablecido el orden por nosotros, se expidió un bando para manifestar que se pasaría por las armas á cuantos atropellaran personas ó intereses de Torreón, el que surtió el efecto perseguido,,

"Es exageradísima la noticia que te ha llegado de que no quedó mongol vivo, pues solamente fueron castigados los que hallamos con las armas en la mano, los demás los redujimos á prisión, con dos objetos: para aclarar responsabilidades y para salvarlos del furor de la plebe,, A poco, quedaron libres todos.

Lo anterior, plenamente confirmado con personas venidas de Torreón, con una de las cuales, hoy, precisamente, estuvimos hablando, desvanece muy notablemente las responsabilidades que México pudiera tener ante el Imperio Chino, puesto que nuestros compatriotas no hicieron más que responder á la tonta agresión de los amarillos, y si China pide indemnización por las vidas de sus súbditos muertos en el combate, que México: *su vez exija otro tanto* por sus ciudadanos caídos de igual manera. En cuanto á sus bienes robados por nuestra plebe (que es como la de todo el mundo) en momentos que no pudieron ser reseguardados debido á la batalla que los mismos chinos presentaban á quienes debían resguardarselos, sí creemos justo que se les indemnicen, por, supuesto en su positivo importe.

LIC. MARTO BAESA.

Por Mixcoac

En la toma de posesión de la Prefectura Política de esta Villa, el joven Carlos Villegas pronunció la siguiente alocución;

C. Prefecto:

Honrado por el partido Libertador Republicano para dar á Ud. la bienvenida, tengo la satisfacción de dirigir á Ud. mis mal forjadas ideas para demostrarle el aprecio y consideración de este grupo que lo forma el pueblo este pueblo inocente, leal y honrado que acaba de ser el juguete de personas interesadas en seguir acaparando para sí beneficios y que no tardarán en venir á arrastrarse á los pies de Ud. para el logro de sus intereses personales, pues á ellos el bienestar del pueblo y de la patria, les importa bien poco. Son malos mexicanos

El Sr. D. Alberto García Granados Gobernador del Distrito Federal, fuerza es confesarlo, es el Gobernante más talentoso y hábil que desde hace más de treinta años hemos tenido. El conoce que la persona más adecuada para llenar en estos momentos el cargo de Prefecto es Ud.

En las actuales circunstancias se necesita una mano enérgica que impida los desmanes de los amigos del Sr Saavedra y á la vez una persona decente cuyos antecedentes son honorables para que este pueblo que ha padecido tanto tiempo vuelva á tener la justicia y derechos de que se ha visto privado.

El Partido Libertador Republicano de Mixcoac estará siempre al lado de Ud. pues Ud. encarna la justicia y esta agrupación formada por obreros humildes, tiene por norma la Ley y el respeto á sus autoridades.

Acepte Ud. C. Prefecto los votos más sinceros de cariño que le envian los hijos del pueblo, este pueblo que ha dado muestras de honradez y patriotismo.

Con verdadero gusto se ha recibido la noticia de la formación de una sociedad recreativa que llevará por nombre «Unión» y compuesto por las principales señoritas de Mixcoac. Ha sido nombrada Presidenta, la distinguida y bella señorita María Cárcoles. Ya daremos crónica detallada de su primera fiesta que promete ser una verdadera nota social.

Boletín Postal

2a. Epoca — Número 1.

Una numerosa comisión de empleados del Correo y de carteros, ha visitado nuestra redacción, para saludar al "Diario del Hogar", y pedirnos un lugar en sus columnas en las que estampar las quejas que por las muchas deficiencias de que la Administración de tan importante ramo adolece, es conveniente hacer públicas.

Con gusto les ofrecimos nuestra ayuda, conviniendo de acuerdo con nuestros visitantes en que, diariamente, uno de ellos, nos remitirá por conducto seguro, siguna nota que, denunciando faltas ó abusos, redunde su publicación en beneficio del servicio postal y de su empleado.

Con tal motivo hoy recomendamos la sección que nuestro director estableció hace muchos años, y que por el terror que se había impuesto al valor cívico de los empleados públicos, tuvo necesidad de suspender por falta de datos bien comprobados.

Una comisión de empleados de la Administración Local de Correos, visitaron anteayer al Sr. Ministro Ingeniero Manuel Bonilla, á quien le expusieron á nombre propio y de sus compañeros que no pudieron concurrir, las numerosas injusticias y malas predisposición, que sobre ellos ejercen el Administrador y los jefes de mayor categoría.

El Sr. Ministro después de oirlos, les manifestó que les impartiría justicia después de haber hecho una averiguación sobre lo que pedían (la renuncia del Sr. Administrador.)

Ayer, sabedores del caso el Administrador y algunos otros jefes, comisionaron á algunos de sus protegidos para que recogieran firmas para una carta, sosteniendo la continuación de la administración manterolista.

Estamos en posesión de datos ciertos y en aptitud de comprobar, que se ha ejercido presión sobre algunos empleados para firmar dicha carta.

Nos parece increible que, dada la conducta del Sr. Administrador en el Gobierno pasado, aún quiera á "forciori" permanecer en un puesto que pertenece sólo á personas de reconocido patriotismo y moralidad.

No dudamos que el Sr. Ministro de Comunicaciones, tome datos de lo que pasa en aquella Administración y haga justicia.

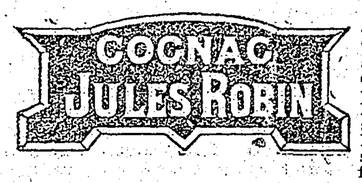

PARTICIPAMOS

A TODOS LOS CLUBS Y AGRUPACIONES POLITICAS que en lo sucesivo atenderemos con gusto la publicación de sus citatorios siempre que vengan legalizadas con las firmas de los Presidentes y Secretarios y con el sello respectivo. Esta determinación la tomamos en vista de que ya hemos sido sorprendidos con documentos falsos.

CLUB "HIJOS LIBRES DE ZACATLAN"

A moción del señor Pedro Leona y de otros ciudadanos independientes de Zacatlán, Pue., acaba de fundarse allí un club político con el nombre con que encabezamos estas líneas.

La Mesa Directiva quedó integrada por las personas siguientes: Presidente, Luis Vargas; Vicepresidente, José M. López; Secretario, Leopoldo Rivera; Prosecretario, Gustavo Pérez G. y Tesorero, Angel Becerra.

Con bastante complacencia publicamos lo anterior que se refiere á un Distrito de los más simpáticos é importantes del Estado de Puebla y por el que abrigamos íntimo afecto. Este Distrito situado en la feraz serranía del Norte de dicho Estado, ha sido uno de los más vejados y de los que más sufrieron con la ominosa administración del casiquismo martinista. Tal fué el premio que plugo al dictador Díaz dar á este pueblo que lo colocó en el solio gubernamental, puesto que la jornada de Tecoac que dió el triunfo al caudillo de Tuxtepec, sobre las huestes del señor Lerdo, sedujo á los hijos de Zacatlán, con el oportuno auxilio, que ya de retirada Díaz, le facilitó al General González con los batallones de la Sierra de Puebla entre los que descollaba por su personal número y bisarreso el de Zacatlán.

En todo el tristísimo y largo período [19 años] del déspota ya caído gobierno Zacatlán soportó con resignación estoica, á una verdadera vorágine de sanguinarios individuos que á guisa de jefes políticos le impusieron ese gobierno.

Desde la caída del caciquismo Ramón Márquez II [año de 1892] le sucedieron los Jefes siguientes: Don Filiberto Agüero; Ponciano Bonilla; Ricardo de la Sota; Jesús Garza González; Lic. Manuel Flores Ruíz; Antonio González Cansdía Vicente Popoca; Leonardo Garza Bolado, Vicente Popoca, 2o. período; Miguel Anaya; Ismael Villar; F Martín Ponce; y Luis Ibarra Landeta, ¡horror! trece deboradores para un Distrito noble y bueno; trece apóstoles gobernando bajo el credo musista siendo entre ellos el Izcariote, el célebre Popóca; hubo sus excepciones; como el Lic. Flores Ruíz y el señor Agüero; pero los más fueron muy perversos.

Se dirá que como Zacatlán, un pueblo tan belicoso soportó en silencio su ignomina de ilota, sus cadenas de esclavo? Vease como. Dentro de la ley se hacían representaciones, se elevaban quejas hasta el Dictador, Supremo arbitro de los destinos de la Nación; pero jamás se hizo justicia: A los manifestantes se les tildaba, de inquietos, díscolos, subversivos y se les encarcelaba y perseguía hasta la ignominia, como dijera el científico de marras.

Si acaso se conseguía el cambio de un jefe tirano y malo sucedíale otro peor; por eso la resignación aparente de los hijos de aquel Distrito; digno de mejor suerte, que vivían confiados en que muy pronto sonaría la hora de las reivindicaciones; y que á las noches de la esclavitud, sucederían auroras de libertad.

Los rayos esplendentes del sol de la libertad nacido en la frontera de Chihuahua los despierta, sacuden sus cadenas, se levantan de ese vergonzoso marasmo en que yacían y al llamado de un grupo de jóvenes ánimos, elementos nuevos y sanos, responden entusiastas, se congregan en torno de la efigie del Benemérito que se yergue mejestuosa sobre elevada base de granate en el parque que lleva su nombre: "Benito Juárez;" se dan cuenta de que son ciudadanos, obligados á luchar y hasta morir por la reconquista de sus derechos, forman su agrupación política que lleva el nombre ideal que encabeza estas líneas.

Terminamos, mandando nuestra más sincera felicitación á los miembros del Club "Hijos Libres de Zacatlan," deseándoles logren ver coronados sus ideales, y que no desmayen en su noble empresa, teniendo siempre presente que para hacer grande á un pueblo es indispensable la honradez y firmeza de principios en sus hijos.

"EXCELSIOR"

Avisamos á nuestra numerosa clientela que habiéndose reanudado el tráfico en todas las líneas ferrocarrileras, podemos despachar sus pedidos.

Si no ha usado nuestro calzado sírvase pedir un par y no volverá á usar otra marca.

Remitimos gratis nuestro catálogo á quien lo solicite.

C. B. CETINA. TACUBAYA, D. F.

Renuncia el Administrador de coches

El Administrador de coches, Fernando S. Orosco, uno de los empleados por los científicos Macedo para aquello del monopolio del pulque, acaba de renunciar el empleito, como quien dice, por la fuerza.

El Gobernaddor ha propuesto para substituir á ese sujeto, al Sr. Miguel Serrano, quien seguramente mañana prestará la protesta de leygante el mencionado Sr. Gobernador García Granados

Orosco fué nombrado por D. Miguelito Macedo, gendarme especial para levantar las infracciones en las fondas á fin de hacer que todos los dueños de fondas le compraran el líquido malo y dañoso á la Compañía. Lo grave del caso es que el Gobernador Landa, mejor dicho, el ex-Secretario Ignacio Burgoa, le prestaba todo el apoyo de los reglamentos á ese individuo que furtivamente se metía á esos establecimientos para levantar las infracciones, siéndole admitida su declaracion en las Comisarías, no obstante la ilegalidad del procedimiento.

Este es el individuo que hasta hoy desempeñara el cargo de Administrador de Coches; fué también uno de los que más se empeñó por la fórmula «Díaz-Corral» desempeñando su papel á toda conciencia, a en compañía de otros científicos no menos honorables

Búsquese el próximo número

Lea usted el próximo número.

Dos cents. palabra. **AVISOS ECONOMICOS** Dos cents. palabra.

ARTES

RETRATOS del señor don Francisco I. Madero, desde tamaño postal hasta dos metros de alto. Precios convencionales. Dirigirse á M. Saavedra, artista pintor. 1º Dos de Abril 7, altos, México, D. F.

ALVARO PRUNEDA (hijo)—Dibujante caricaturista, pintura, grabado y dibujos topográficos á precios cómodos.

México, Arcos de San Agustín 2, entre suelo.

ARRENDAMIENTOS

SE ALQUILA un magnífico departamento en la casa nº 2 de Betlemitas 2, Imprenta, preguntar en el despacho.

MAGNIFICO CORRAL CON HABITACION Barato, Avenida Juárez número 77.

DIVERSOS

GUIA del Ciudadano Constitución política de la República de 1857, con sus reformas, Ley electoral y artículos relativos del Código Penal.

Arreglados y explicados por el C. Vicente Aldana al alcance de todas las inteligencias.

De venta en el "Diario del Hogar" Precio:—5 cents. en la capital y 10 en los Estados. Ap. 47 bis

EL ESPECIFICO J. M. AMEZCUA MORENO, cura radicalmente en 30 días toda impureza de la sangre así como las reumas, gonorrea, escrófula, lepra, hernia, mal del pinto etc. De venta en DROGUERIAS dentro y fuera de la Ciudad.—Depósito y laboratorio 4ª Amargura 92.—Apt. 4561 Méx.

SALCHICHONERIA ALEMANA 1a Sto. Domingo.—México. Carnes frías de primera calidad. Frutas extrangeras y del país.

JUAN F. SANCHEZ 2ª Dolores 20.—Compra y venta de fincas rústicas y urbanas, semillas y pasturas é imposición de Capitales.

VENTAS

VENDO carretela, Coupé francés, Arista 26.

TIP. DEL "DIARIO DEL HOGAR" 2A. SAN LORENZO NUM. 45.

Fundador, Propietario y Director:
LIC. VICTORIANO AGUEROS.

Secretario de Redacción: JOSE AGUEROS
Administrador: DIONISIO GONZALEZ.

Oficinas: Tercera de Mesones 61.—Teléfonos: Ericsson 103. Mexicana 626. Apartado en el Correo 379.

Organo oficial del Congreso de Periodistas Católicos:
ORACION, ACCION Y SACRIFICIO.

EL TIEMPO

DIARIO CATOLICO

SUBSCRIPCIONES:

En la capital, un mes, un peso. En los Estados un bimestre, tres pesos. En el extranjero, cuatro pesos. Números sueltos del día, tres centavos. Números sueltos atrasados cinco centavos.

Publicación:

Avisos y réclames: J. Labadie Sucs. y Cía., Droguería de la Profesa. Remitidos: En la Administración de este periódico.

No se publica los domingos ni días festivos.

Año XXVIII.---Número 9187 México.--Viernes 16 de Junio de 1911 Año XXVIII.---Número 9187

NOTAS EDITORIALES

EL ARMAMENTO DEL EJERCITO

Sigue poniéndose en claro la mala condición del parque y armamento que tenía el ejército nacional durante la pasada revolución y que contribuyó en gran parte á que en las funciones de armas habidas en ella no obtuviese todo el éxito ó se viese obligado á dejar el campo á su contrario. Ahora que ya terminó la revolución debe tratarse este asunto con toda amplitud, no para hacer reflexiones sobre lo pasado que á nada conducirían, sino para averiguar las causas de semejante estado de cosas y poderlo remediar en plena paz y en tiempo oportuno á fin de que si surgiere algún conflicto exterior, que es muy remoto, no nos encuentre desprevenidos.

Dícese que los proyectiles capturados en Ciudad Juárez no servían, entre ellos ciento cincuenta mil cartuchos, que explotaban como fulminantes y apenas alcanzaban quince ó veinte metros; que había granadas como las de ochenta milímetros que eran del todo inútiles porque los morteros apenas eran de sesenta milímetros y no había de otra capacidad; que había balas expansivas contra lo pactado entre las naciones civilizadas, etc. Estos y otros cargos es muy fácil comprobarlos pues el parque declarado malo, inútil ó pernicioso todavía está almacenado y los peritos militares pueden examinarlo cuando se les ordene.

Entendemos que algún militar del ejército que se creyó aludido, por razón de su cargo, cuando se empezó á hablar de este asunto dió algunas explicaciones por medio de la prensa, que á nadie convencieron porque ni eran convincentes ni es esa la forma de sincerarse que tienen los que desempeñan algún puesto público. Si los cargos formulados no valían la pena no ameritaban ni que se ocupase de ellos; pero si tenían algún valor no era conducto la prensa para sincerarse.

Nosotros pedimos formalmente al Ministro de la Guerra, que inicie una averiguación, tomando en cuenta los datos publicados por la prensa ya que ellos encierran un cargo contra la administración ó contra un funcionario público y que siendo México un país republicano y democrático, los ciudadanos tienen el derecho de acusar, estando por supuesto expuestos á los resultados, y la prensa debe ser oída y tomadas en cuenta sus indicaciones. Durante el régimen pasado era moda mirar con desdén á la prensa, y esa moda fué uno de los grandes errores en que incurrió y que contribuyeron á su caída; pero hoy que las cosas han cambiado totalmente, debe concedérsele la atención que merece.

Y la cuestión del armamento de nuestro ejército es de suma importancia: la administración pasada no escatimó el dinero nacional en dotar al ejército de armamento modernísimo ni en ponerlo á la altura de los principales del mundo; así pues tiene derecho el país de exigir que ese armamento sea lo mejor de lo mejor ya que para eso ha pagado lo que se le pidió y tiene también el de pedir estrecha cuenta del empleo de ese dinero á los intermediarios en la compra ó manufactura de ese armamento y de su correspondiente parque.

Si como fué la cuestión entre hermanos y se resolvió por una transacción, hubiese sido con una nación extranjera, el mal armamento hubiera sido la causa directa de nuestra derrota. La responsabilidad del causante hubiera sido inmensa y los perjuicios para la Nación entera, incalculables. Supongamos por un momento que las dificultades que hace cuatro años tuvimos con Guatemala no se hubieran arreglado por la vía diplomática, sino que sólo se hubieran terminado con una declaración de guerra. Hubiéramos ido á ella confiados en la bondad de nuestro armamento y el resultado habría sido la derrota más vergonzosa para nuestras armas.

El único responsable de ella habría sido el funcionario encargado de comprar, probar y recibir las armas y el parque que usaba el ejército y bajo ningún concepto habría podido eludir esa responsabilidad que la nación entera, llena de indignación le habría exigido. Por fortuna no sucedió así; pero lo que ayer no pasó puede pasar mañana y para evitar el mal, hay que abrir una averiguación completa y minuciosa para definir responsabilidades si es que realmente existe la deficiencia de que hoy se vuelve á hablar después de lo que dijimos días pasados con motivo de una entrevista con el doctor Vázquez Gómez, y para averiguar con exactitud quien es la persona á la que se deben hacer cargos.

Esperamos, pues, que el Ministro de la Guerra, se convenza de la importancia del asunto y obre de acuerdo con esa importancia.

LAS OPINIONES DEL SEÑOR LIC. VERA ESTAÑOL

En un folleto que acaba de publicar el señor Lic. D. Jorge Vera Estañol, expone el programa de un nuevo partido, el popular evolucionista y la idea de convocar una Convención Nacional, que tenga por objeto orientar la opinión pública y asegurar por medio de ésta que el país no vuelva á verse sacudido por convulsiones como la que está atravesando.

Empieza por hacer un resumen retrospectivo de los antecedentes que crearon esa situación y por analizar varios conceptos de la obra de D. Francisco I. Madero, "La Sucesión Presidencial en 1910," la cual califica favorablemente. Antes de empezar por nuestra parte la tarea de examinar el folleto del señor Lic. Vera Estañol, diremos que en general nos ha causado una impresión bastante buena, primero por la independencia y rectitud de criterio de que dá pruebas en muchas ocasiones, y después por la intención recta y honrada que lo ha guiado, de señalar al jefe de la revolución sus faltas, los defectos en que ha incurrido y los que debe subsanar para lo futuro. Este el deber de todo ciudadano y ningún gobierno verdaderamente democrático puede sentir enojo porque se le señalen con toda franqueza sus errores, antes bien, agradecerá esa actitud, que le servirá para corregir muchos de sus actos.

Pero para acertar en el consejo y no exponerse á no ser escuchado, es indispensable que el Catón ó el Consejero se desprenda de todo prejuicio y de todo sentimiento de parcialidad y se limite á dar su opinión sencilla, sin que tenga visos siquiera que la dicta el despecho, la amargura ó la mala voluntad, y bajo este concepto creemos que el señor Estañol no ha procedido como debía, y en muchos párrafos de su folleto olvida la serenidad que debe guiar la pluma del publicista, para acordarse de las preocupaciones del partidario ó para asumir la actitud del enemigo. En el curso de estos artículos, pues serán varios, lo demostraremos así, no obstante que en muchos puntos estaremos de acuerdo con el indicado señor y aún á veces hasta reforzaremos sus argumentos.

Hecha esta advertencia, entraremos en materia.

El señor Lic. Estañol copia varios pasajes de la obra del señor Madero, con el fin de demostrar que éste en 1909 condenaba directa é indirectamente la lucha armada, y según sus teorías, se conservaría el gobierno existente, buscándose únicamente para la Vicepresidencia un candidato que no fuese el señor Corral. Estas ideas, que según el publicista encontraron eco simpático en todas partes, no pudieron llevarse á la práctica por la influencia del grupo científico (habla el señor Vera Estañol, que impuso como oficial aquélla candidatura, que era claramente rechazada por el país. A Madero sólo le quedaban dos medios: el de emprender una activa campaña electoral opuesta á la del gobierno, ó esperar la muerte del General Díaz.

El señor Vera Estañol parece que se resuelve por el segundo medio; el de esperar; pero él mismo comprende todos los males futuros que podía acarrear, y no obstante, condena el primero que era el indicado, pues si en país de nombre ó realmente republicano no se busca en las elecciones el remedio al mal que se sufre, no sabemos qué otro procedimiento pueda seguirse. Se despertarán gérmenes dormidos de insurrección; pero es peor determinar ésta por el exceso mismo del mal, como venía sucediéndose en México desde 1906, en que empezaron á registrarse insurrecciones locales en Coahuila, en Chihuahua, en Acayúcan, en Valladolid y en otros puntos.

Procurar que hubiese verdaderas elecciones, era querer acabar con el mal y hacer activa propaganda como la que hizo el señor Madero, ó la tibia que hizo el partido democrático, no era sino hacer uso de un legítimo derecho, y el gobierno pasado cometió un gravísimo error al impedir que las elecciones se verificasen con cierta libertad, que hubiera llevado al Congreso á cierto número de diputados independientes, habría hundido la candidatura del Vicepresidente y tal vez habría comprometido la presidencia del General Díaz, que en el señor Madero tenía un competidor temible. Pero acaso por el temor de que esto sucediera, no hubo ninguna libertad en las elecciones.

Se dirá que un período electoral más, igual á los anteriores en la mistificación del voto, nada de particular tenía; pero esto es pensar con el criterio oficial, y ya la nación no tenía ese criterio: quería verdaderas elecciones, aunque de ellas resultase la caída legal del gobierno, esto lo había demostrado de modo muy elocuente durante el período que precedió á las elecciones, período en el cual se verificó la verdadera revolución, la de las ideas, pues la armada no fué ya sino una consecuencia de aquélla. Si el triunfo no se obtuvo durante los primeros días de la revuelta, fué porque se creyó al gobierno más fuerte de lo que era en realidad, y se temió que hiciese una resistencia tenaz y desesperada, que llenaría de sangre y de ruinas á la nación.

Bajo este concepto, el señor Madero no fué el autor de la revolución, sino el instrumento de que se valió la República para derrocar al gobierno que de modo tan escandaloso, aunque no extraordinario, falseaba el voto público.

Además de la fecha en que el jefe revolucionario publicó su libro, á la en que se verificaron las elecciones, la nación había caminado mucho en el sentido de la agitación política, y aquél estaba obligado después de su prisión en San Luis, á cumplir sus promesas de ser el campeón de la causa popular ó á hundirse para siempre en el cieno del desprestigio, ya que después de su valiente actitud sólo buscaba un pedazo de tierra extranjera donde vivir refugiado.

Mañana continuaremos ocupándonos del asunto.

El director de "El Tiempo" se embarca rumbo á Londres

El martes último se embarcó en Nueva York, á bordo del vapor "Kaiser Guillermo," rumbo á Londres, el señor licenciado don Victoriano Agüeros, Director de EL TIEMPO, que va como delegado de la Prensa mexicana á las fiestas de la coronación del rey Jorge de Inglaterra, que será el día 22 del actual.

El señor Agüeros se embarcó en compañía de su hijo mayor don Agustín Agüeros.

El viaje del General Díaz

La Coruña, Junio 15.—Procedente de Barcelona ha llegado á esta ciudad el señor don Salvador Castelló, cónsul general de México, quien viene con el objeto de recibir al general de división don Porfirio Díaz, expresidente de esa República.

El referido señor Castelló acompañará, según informes recogidos hoy, al general Díaz, durante todo el resto de su viaje.

¿Policarpo Bonilla, agente del partido "Científico?"

(Prensa Asociada)

Washington, 15 de Junio.—Hoy llegó á esta ciudad el Dr. Policarpo Bonilla, ex-Presidente de Honduras y amigo del General José Santos Zelaya, qu fué Presidente de Nicaragua. La colonia centro-americana aquí residente, sabe que viene como agente del partido "Científico" de México, para oponerse á que se ratifique el convenio de empréstito para Honduras. Después de ésto se supo que en virtud del gran embarque, hecho recientemente, de monedas de oro de México, dirigido á la oficina de ensaye de los Estados Unidos, se habían emitido bonos en oro. Los diplomáticos aseguran que esos bonos podían cambiarse pronto por municiones de guerra.

Los empleados del Gobierno manifestaron inquietud al saber, por medio de los agentes que vigilan las costas del Golfo, que la conspiración se había desarrollado en Nueva Orleans y que hoy llegaría á esa ciudad Juan Estrada, quien derrocó á Zelaya en Nicaragua.

Después de haber visitado los Estados del Sur regresa hoy el señor Madero

A punto fijo no se sabe á qué hora regresará hoy el señor don Francisco I. Madero, jefe supremo de la revolución, pero es probable que sea por la noche. El viaje de regreso, después de haber visitado varias ciudades de los Estados surianos, lo verificará por la línea del Ferrocarril Interoceánico; vendrá en tren especial.

Seguramente que se le hará una recepción cariñosa y entusiasta.

Vamos á dar cuenta de algunas de las últimas demostraciones de adhesión que ha recibido durante el final de su gira. Para ello transcribimos los telegramas de nuestro enviado especial que dicen así:

LICENCIAMIENTO

Chilpancingo, Junio 15.—El señor Madero ha licenciado las fuerzas del Sur; quedan únicamente sobre las armas, las tropas que se incorporarán á los cuerpos rurales de la federación, con el objeto de perseguir el bandidaje.

La comitiva llegó á la ciudad en autos que fueron traídos expresamente de México.

Todo el vecindario de Chilpancingo recibió al jefe supremo de la revolución; aquí, lo mismo que en las demás localidades que ha visitado, se le ovacionó, se le vitoreó y qse le aclamó.

Se tiene en todo el Sur veneración por el jefe revolucionario, casi igual á la que se siente por el héroe suriano de la Independencia.

El licenciado Kerately dió la bienvenida al señor Madero, en un speech que fué aplaudido por el pueblo.

El señor Madero recibió los honores de seiscientos soldados revolucionarios que desfilaron en su presencia.

El señor Madero y su comitiva están alojados en la residencia del señor Eguido Fuentes, persona adicta que fué á la revolución.

DE REGRESO

Iguala, Junio 15.—Ha regresado de Chilpancingo el señor Madero y su comitiva en autos, y de aquí regresamos á la capital.

En el viaje de regreso, el señor Madero visitará Jojutla, Yautepec y Cuautla.

En todas las localidades del camino, aún en las más insignificantes, el señor Madero ha sido ovacionado.

Cabrera ofreció armas á Madero, pero éste no las aceptó

Hemos recibido una carta firmada por el ciudadano guatemalteco Francisco Goches hijo, en la cual habla de la situación en Guatemala, y al referirse á la revolución de México, asegura que el Presidente de aquel país, al observar los éxitos de la revolución, ofreció al seor don Francisco I. Madero una cantidad considerable de rifles; pero que éste no aceptó la oferta. En seguida aquél comunicó al gobierno del general Díaz que había descubierto un complot contra éste, que capturó á los comprometidos y que les quitó los elementos de guerra con que contaban para invadir el territorio mexicano. Esos elementos, dice Goches, son cinco mil rifles que se permitió desembarcar en Puerto Barrios, con sus respectivas municiones.

El ex-Embajador de México en Washington

Nueva York, Junio 15.—El próximo sábado saldrá de Washington con dirección á este puerto, don Manuel de Zamacona é Inclán, quien ha desempeñado el cargo de Embajador de México en los Estados Unidos, como substituto del Lic. don Francisco León de la Barra.

El señor de Zamacona é Inclán se embarcará con dirección á Londres, donde se hará cargo de la Agencia Financiera de México en la capital de la Gran Bretaña, puesto que renunció el Lic. don Pablo Macedo.

Manifestación obrera contra el Gral. Díaz

(Prensa Asociada)

Vigo, España, 15 de Junio.—El Ministro de México en Portugal llegó aquí para recibir al General Porfirio Díaz, ex-Presidente de aquel país.

Los trabajadores y miembros del partido progresista, están organizando una manifestación para protestar contra el desembarque de Díaz. Sin embargo, esto quizá no tenga efecto, pues el vapor "Ipiranga" llegará temprano en la mañana, y sólo permanecerá aquí poco tiempo.

Juan Estrada va para Washington

Nueva Orleans, 15 de Junio.—Procedente de Guatemala, llegó hoy aquí Juan Estrada, ex-Presidente de Nicaragua, acompañado de su familia. Negó enfáticamente la noticia publicada de que se halla comprometido en planes revolucionarios en Nicaragua y otros países de la América Central.

"La situación allá, dijo, no es tan satisfactoria como parece; pero á la verdad, no vengo á los Estados Unidos con ningún proyecto de hacer una revolución en aquel país."

A las ocho de esta noche salió Estrada para Washington.

Vendrá un crucero chino á aguas mexicanas

Ayer, en la mañana, declaró el Encargado de Negocios de China, señor Shung Ai-Sune, que un crucero de aquel imperio se encuentra en Inglaterra con motivo de las fiestas de lo Coronación de Jorge V, que en seguida, á su regreso al Oriente, tocará en puertos de los Estados Unidos y que sin duda alguna se detendrá en Veracruz.

Negó el señor Ai-Sune que el crucero "Hai Wung" vaya á ser enviado á nuestros puertos.

Dos hombres de ciencia, franceses, han inventado una adaptación del fonógrafo, mediante la cual pueden registrarse las palpitaciones del corazón humano.

Ambas partes en desacuerdo por el fallo sobre el Chamizal

(Prensa Asociada).

El Paso, Texas, Junio 15.—El Tribunal Internacional de Arbitraje que ha estado conociendo del asunto de la llamada zona del Chamizal, en El Paso, á fin de resolver sobre la propiedad de intereses, que ascienden á la suma de siete millones de dólares, situados en la región Sur de El Paso, dictó hoy su veredicto, que equivale á una transacción. Según dicha resolución, México obtendrá una parte de los terrenos en disputa y la ciudad de El Paso la otra parte. Tanto los Estados Unidos como México han manifestado no estar conformes con el resultado.

El caso del Chamizal hace más de doce años que se encuentra en litigio entre los Gobiernos de México y los Estados Unidos.

Fué llevado al tapete de la discusión con motivo de haber intentado W. J. Warder, de California, un juicio para expulsar á ciertas personas que tenían títulos sobre el terreno, amparados por las leyes de Texas, pues Warder alegaba que sus títulos procedían de México. Warder declaró que aquellas tierras habían quedado unidas á los Estados Unidos por un cambio repentino del río, y que, por lo tanto, según los tratados, pertenecían á México.

Los Estados Unidos han sostenido que el cambio que según el tratado haría que las tierras fueran de los Estados Unidos, ha sido gradual. Pero México ha señalado numerosos árboles ya crecidos entre el antigua canal del río y el actual, y en territorio americano, como prueba de que el cambio no ha sido gradual y que las tierras siguen siendo territorio mexicano.

Los Gobiernos no pudieron ponerse de acuerdo sobre la propiedad de las tierras, y entonces se firmó un convenio para someter el asunto al arbitraje.

La faja de terreno en cuestión siempre ha sido, física y geográficamente, una parte de la ciudad de El Paso. Como seis mil de los cuarenta mil habitantes de El Paso, viven en ella.

La opinión y el laudo de la Comisión no resuelve la cuestión de una manera definitiva. Según las opiniones de tres de los comisionados, que convienen solamente sobre ciertos puntos, equivale á proponer una división de los terrenos entre los Estados Unidos y México, indicándose como línea divisoria la del canal del río tal como se encontraba en 1884, línea que la Comisión no ha intentado fijar, cosa que, por otra parte, sería imposible.

El comisionado americano ha protestado vigorosamente, manifestando no estar conforme con la resolución, fundándose en que la Comisión se excedió de su jurisdicción al intentar dividir los terrenos; que dejó de aplicar la regla prescrita en el tratado celebrado entre los Estados Unidos y México en 1884, y finalmente, que el laudo es incierto en sus términos, é imposible de llevar á la práctica. Al terminar de exponer su opinión, dice que el laudo "es la expresión, quizá inconsciente, de una transacción, no autorizada, más bien que una resolución judicial."

El comisionado mexicano también manifestó su opinión haciendo presente su inconformidad con el laudo.

El comisionado de los Estados Unidos, por propia iniciativa, y á reserva de lo que resuelva el Gobierno de los Estados Unidos, presentó una protesta, fundándose en que la Comisión no se había mantenido dentro de los términos del convenio de arbitraje, que el laudo era incierto y no era posible llevarlo á la práctica, que el comisionado que presidió no había expuesto sus motivos sobre ciertos puntos, como lo exige el tratado, y por existir errores esenciales de hecho y de derecho.

* * *

Washington, Junio 15.—Considérase que la resolución dictada en la cuestión de la zona de El Chamizal, fué un fracaso del tribunal. Se cree aquí que el asunto tendrá que ser gestionado por medios diplomáticos.

* * *

Anoche negó categóricamente el Lic. don Victoriano Salado Alvarez, Subsecretario de Relaciones Exteriores, la noticia de que México no se hallaba de acuerdo con el fallo en el caso del Chamizal. Agregó que el asunto se había confiado á un tribunal para su decisión, en la inteligencia de que ésta sería inapelable. De consiguiente, sea cual fuere el fallo, favorable ó desfavorable para México, este país acatará el resultado.

En opinión del señor Salado Alvarez, los Estados Unidos no han presentado ni presentarán protesta alguna por la sentencia final.

Limantour se embarca para Europa

Montreal, Canadá, Junio 14.—El señor licenciado don José Ives Limantour, ex-Ministro de hacienda de México la señora de Limantour, don Guillermo Limantour y el ex-Gobernador del Distrito Federal de México, don Guillermo de Landa y Escandón, su esposa é hija, salieron hoy para Quebec. Se embarcarán rumbo á Europa el viernes próximo en el vapor "Empress of Bristain."

Ha sido nombrada la comisión de indemnización

El Gobierno provisional ha nombrado la comisión que se encargará de atender y satisfacer las reclamaciones que por indemnización presenten los perjudicados por los naturales efectos de la revolución pasada.

Integran la comisión los señores Lic. D. José Diego Fernández, Ing. don Alfredo Robles Domínguez, Lic. D. Pedro Lascuráin, General D. José González Salas y Brigadier D. Samuel García Cuéllar.

EL SR. DE LA BARRA

En una conferencia que verificaron los señores don Francisco I. Madero, el licenciado don Francisco León de la Barra, Presidente interino de la República, y el general don Bernardo Reyes, se convino en que el señor Madero lanzaría su candidatura para la Presidencia; la apoyaría el general Reyes y la recomendaría á sus amigos y partidarios, y en el caso de triunfar, ofrecería las carteras de Relaciones y Guerra, respectivamente, á los señores de la Barra y Reyes; estos señores las aceptarían, según lo declararon entonces.

Ahora se sabe, al parecer de buena fuente, que el señor de la Barra no aceptará la Secretaría de Relaciones ni otra ninguna, del gobierno legítimo que haya de substituir al provisional, después de las elecciones. Después de que el señor de la Barra haya hecho entrega del gobierno, se ausentará del país; irá á Europa, en donde residirá durante algún tiempo.

De sentir es que haya tomado esta determinación el señor de la Barra, pues su gestión en la Secretaría de Relaciones sería, seguramente, de importancia para el nuevo gobierno y benéfica para México.

Sin embargo, se dice que el señor de la Barra está decidido á salir del país tan luego como reciba el nuevo gobierno el poder.

El Gral. Juan Hernández

Después de cincuenta y siete años de servicios, ha pedido su retiro el General D. Juan A. Hernández, que fué jefe de la segunda Zona militar en el Estado de Chihuahua.

Parece que no estuvo conforme con que se nombrara en propiedad jefe de esa Zona al General don Lauro Villar, por licencia que pidió el señor Hernández, á causa de enfermedad.

Prisión de un correligionario de Flores Magón

Los Angeles, California, Junio 15.—Dick Ferris, el socialista que se dice Presidente de la República, que los hermanos Flores Magón pretenden establecer en California, ha sido encarcelado por las autoridades federales americanas, en virtud de que se le acusa de ayudar á la revolución en una nación amiga.

El gobierno de México se quejó con el gobierno de los Estados Unidos, con toda justicia, porque en este territorio se trabaja contra la paz de México. El gobierno del señor de la Barra pidió la detención de Ferris.

Este dice que se le persigue porque es el Presidente de la República socialista de la Baja California.

No hay razón para abrigar dudas por la situación

Refiriéndose á las próximas elecciones, manifestó ayer el Lic. D. Emilio Vázquez Gómez, Ministro de Gobernación, que no hay motivo para abrigar dudas acerca de la situación.

Esto dijo el señor Ministro Vázquez Gómez.

"El Tiempo" vale 3 centavos 8 páginas

Los Generales Lauro Villar y Pascual Orozco, frente á frente

Chihuahua, Junio 15.—El general revolucionario Pascual Orozco y el general de las fuerzas federales Lauro Villar, continúan frente á frente en Chihuahua. Las fuerzas del general Villar, que ascienden á tres mil y que están bien armadas y equipadas, se hallan dentro de la ciudad acuarteladas y las del general Orozco están en el Sauz, á treinta kilómetros de la capital del Estado.

Pascual Orozco pretende penetrar á la ciudad; Villar se niega á evacuar la plaza para que entren los revolucionarios.

La Secretaría de Guerra no ha tomado acuerdo alguno para solucionar el conflicto. Por su parte, el señor Madero tampoco ha dicho una palabra en ese sentido. Orozco ha recibido órdenes de permanecer en el Sauz; él no se conforma, porque cree que se pretende relegarlo á segundo término, cuando él ocupó en la guerra el primer lugar.

El Lic. don Rodolfo Reyes tiene probabilidades de ser Gobernador

Se ha dicho con insistencia que el licenciado don Rodolfo Reyes no aceptará la Subsecretaría de Justicia, que le ha sido ofrecida, en virtud de que, por otra parte, los tapatíos, de cuyo Estado es nativo, pretenden pedirlo para Gobernador provisional de Jalisco.

No podemos confirmar el rumor tal y como circula, pero el señor Reyes no resuelve aún si acepta ó no la Subsecretaría.

En una entrevista celebrada por un repórter con el señor Reyes, éste caballero se expresó así:

"Ningún grupo político constituido, me ha hecho aún ofrecimientos concretos para mi candidatura á la Primera Magistratura del Estado de Jalisco, é ignoro qué otras candidaturas podrán surgir para asegurar el bien de mi Estado natal."

"Mas como quiera que sea, me preocupo por el porvenir de Jalisco y deseo servirlo, por lo cual cooperará por el triunfo de algún candidato conveniente ó aceptaré mi postulación, si así lo quieren mis conterráneos, pues no podría declinar el ofrecimiento por las ideas democráticas que tengo.

"Mi mayor ambición es conservarme libre en mi querida profesión, pero de todas maneras Jalisco podrá disponer siempre de mí.

"Respecto al cargo de Subsecretario de Justicia, puedo decir que cada día es menos probable que lo acepte, pero algunas circunstancias que debo reservarme, me obligan á sostener todavía por unos días esta posición indefinida."

Reconstrucción del Estado de Sinaloa

Se sabe que el doctor Enrique González Martínez, ex-secretario del gobierno del Estado de Sinaloa, preside una comisión denominada de "reconstrucción del Estado sinaloense," la que trabajará en el sentido que lo indica su nombre.

El doctor González Martínez ha telegrafiado á Los Angeles, California, donde se encuentra actualmente, dando aviso de que próximamente vendrá á esta capital con objeto de tratar con los funcionarios del gobierno acerca de la reconstrucción del Estado sinaloense.

Los yaquis amenazan con sublevarse

Hermosillo, Junio 15.—Los yaquis continúan exigiendo la devolución de los terrenos que les pertenecían y de los cuales fueron despojados. Su actitud es amenazante; pretenden levantarse en armas si el gobierno les niega lo que solicitan ó si tarda en contestarle.

En el Estado hay alarma, porque son muchos los yaquis que se preparan á la guerra.

EL CORRESPONSAL.

El Secretario de Guerra fué visitado
por los Jefes y Oficiales ex-prisioneros de Ciudad Juárez

El general Rascón, Secretario de Guerra y Marina recibió al general don Juan Navarro, ex-prisionero de guerra en Ciudad Juárez y á los jefes y oficiales que con él cayeron en poder de los revolucionarios. El general Navarro se presentó en la Secretaría de Guerra con el doble objeto de cumplir con las prescripciones militares y con las fórmulas de cortesía social, haciendo una visita inspirada en ambos fines, al señor Ministro.

Con el general Navarro iban, entre los treinta y cinco jefes y oficiales exprisioneros, los señores coroneles Rafael García Martínez y Zenón Noriega; los tenientes coroneles: Manuel G. Pueblita, Angel Jiménez y Alberto Bátiz; los Mayores Enrique Pulido y Agustín Estrada; los capitanes primeros: Leopoldo R. Alva, Timoteo A. Cedillo y Julio Miramontes; y los capitanes segundos: Alejandro Vallejo, Porfirio Hernández y José A. Granados.

El general Rascón encomió la conducta militar de los vencidos en Ciudad Juárez y los estimuló para que continuaran sirviendo á la Patria en la forma que lo habían hecho hasta ahora.

Los jefes y oficiales, excepción hecha del general Navarro, vestían traje civil, porque carecen de uniforme y armas, pues les fueron recogidas al hacérseles prisioneros. El general Navarro vestía uniforme de gran gala.

Las investigaciones por haber sido baleado el pueblo, continúan

Dimos cuenta de que varios ciudadanos habían subscripto una petición para que se abra una investigación relativa á los disparos que la policía y las fuerzas federales hicieron sobre los manifestantes en los días 24 y 25 de Mayo último, durante los mitines populares.

Por lo que se refiere á los muertos y heridos que resultaron de un encuentro habido entre un piquete del quinto regimiento y un grupo de manifestantes, en las inmediaciones de la Secretaría de Relaciones Exteriores, diremos que un juez militar está practicando las investigaciones consiguientes, y por lo que se refiere á los numerosos muertos y heridos en el zócalo, la noche del día anterior diremos también que ya se procede á iniciar la averiguación. Seguramente que los responsables de haber mandado hacer fuego sobre el pueblo, serán castigados.

Regresó el General don Félix Díaz

Sin que nadie se hubiera dado cuenta, el brigadier don Félix Díaz llegó á la capital el miércoles por la mañana á primera hora.

Acompañaba al señor Díaz el señor don Celso Acosta, quien fué á su encuentro hasta Puebla.

El señor Díaz se manifiesta reservado y se niega á hacer declaraciones respecto de los asuntos políticos de Oaxaca, de donde viene después de haber tenido á su cargo el gobierno interino del Estado, que al fin renunció.

Ricardo Flores Magón ha sido arrestado
en California por violación de la neutralidad

Los Angeles, Junio 15.—Fué reducido á prisión de órden de las autoridades federales, el mexicano Ricardo Flores Magón, jefe de los revolucionarios socialistas mexicanos, de esta ciudad.

Flores Magón está acusado de haber violado ó tratado de violar las leyes de neutralidad de los Estados Unidos. En otra ocasión, de esto no hace mucho tiempo, estuvo sujeto á proceso por la misma causa: entonces extinguió una condena de algunos meses.

No ha sido capturado todavía don Joaquín Pita

Hay orden de aprehensión dictada por las autoridades de Puebla, contra el ex-jefe político de esa ciudad, don Joaquín Pita. Este señor se encuentra en esta ciudad á uno de cuyos juzgados de lo penal le fué enviado un exhorto de Puebla, pidiendo la captura del ex-jefe político.

Pita pidió amparo solicitando la suspensión del auto reclamado. El juez de Distrito pidió informe con justificación á la autoridad exhortante y entre tanto esta lo rinde, Pita no será aprehendido.

Los soldados portugueses se pronuncian
EN FAVOR DE LA MONARQUIA

Vigo, Junio 14.—Noticias recibidas de la frontera portuguesa, dan cuenta de que en el pueblo de Chávez sublevaronse los soldados que estaban allí de guarnición, dando muerte al comandante militar y vitoreando la monarquía.

Las noticias recibidas hasta ahora son muy lacónicas; no dan más detalles de los que quedan expuestos; pero aquí se cree generalmente que la sublevación de la guarnición de Chávez será de trascendencia para la vecina y joven República portuguesa.

* * *

Lisboa, Junio 14.—El gobierno ha hecho apostar soldados con artillería en las alturas, en las cercanías de Braga, á lo largo de la frontera y frente á los puntos en donde se han reunido varios centenares de realistas bien armados.

Se tiene confianza en poder rechazar cualquier ataque de los invasores.

En los templos de la capital se hizo colecta para la Cruz Blanca

Un grupo de damas de sentimientos caritativos y nobles, verificó colectas en los templos de la capital para arbitrar fondos á la Cruz Blanca.

Insertamos en seguida un documento subscripto por las damas iniciadoras de la benéfica obra, documento que da idea completa de los fines, sentimientos y propósitos que animaron á las caritativas damas. Dice así:

Unas socias de la "Cruz Blanca Neutral Mexicana," deseando arbitrar fondos para dicha agrupación, se acercaron al Illmo. Sr. Arzobispo rogándole concediera permiso para colectar en los templos de la Capital, un domingo, durante la última misa. Habiéndonos concedido dicha gracia pudimos llevar á efecto la colecta mencionada.

Séanos permitido asentar la bondadosa acogida del Prelado y en general de los señores Curas y Capellanes, así como de varios particulares y de la sociedad en general. Los primeros cediendo las colectas á nuestro favor; los segundos, facilitándonos carruajes para los arreglos previos y prestándose á hacer la colecta en los diversos templos, y los terceros contribuyendo con su óbolo para el fin propuesto.

A todos hacemos pública la gratitud de la "Cruz Blanca Neutral Mexicana."

Las comisiones para los templos estuvieron formadas por las personas que á continuación se expresan, así como las cantidades colectadas que tenemos la honra de poner en manos del Sr. Tesorero, don Heladio Gutiérrez.

México, Mayo de 1911.

Carmen Ramos.—María de los Angeles Moctezuma.—María Solís Muñóz.—Dolores Sotomayor.—Soledad V. Sánchez.—Soledad Rivera.

LISTA DETALLADA DE LA COLECTA VERIFICADA EL DOMINGO 21 DE LOS CORRIENTES EN LOS TEMPLOS DE LA CAPIAL, CON LA AUTORIZACION DEL ILUSTRISIMO SR. ARZOBISPO DON JOSE MORA Y DEL RIO. A BENEFICIO DE LA "CRUZ BLANCA NETRAL."

1. Nuestra señora de la Salud, señorita Luz Mungía, $2.78.—2. Capilla de San Rafael, señorita Guadalupe Iglesias, $12.48.—3. San Fernando, señoras Angela C. de Farías y señoritas Rosario Alanís y Manuela Basso, $21.33.—4. Capilla de Guadalupe, Pbro. Andrés Herrera, $6.00.—5. Parroquia de Martínez de la Torre, niña Margarita Salinas, $11.32.—6. Santo Domingo, señoritas Emma Carrasco Elizondo y Emilia del Ben, $7.22.—7. San Gerónimo, señoritas María Luisa Dominguez y Concepción Zamacono, L9.43.—8. San Miguel, señoritas Berta Dominguez, Dolores y María Llera,... $20.83.— 9. San Diego, señora Josefina L. de Martínez, señoritas Esperanza Ortuño y Jesús Gómez, $27.50.—10. San Felipe, señora Elisa O. de Taboada y señorita Rosa Basso. $97.43.—11. La Enseñanza, señoritas Inés Villarreal y Carlota Sánchez, $876.—12. Sagrada Familia, señorita Guadalupe Calero, $16.05.—13. Santa Ana, señorita Gerarda Islas y Silvia Méndez, $5.10.—14 La Concepción Tequipehua, señorita Teodora Mendoza, $0.59.—15. Santa Catalina de Sena, señoritas Librada Escobedo y Carmen Sañudo, $3.88.—16. San Sebastián, señoritas Coronel y Josefina Ocampo, $8 15.—17. San Antonio Tomatlán, señora Antonio S. Moctezuma, $1.03.—18. San Francisco Tepito, María de l osAngeles Moctezuma,... $3.49.—19. Sagrado Corazó de Jesús (la bolsa), María de los Angeles Moctezuma,... $0.80.—20. Santa Brígida, señoritas Valle Bulnes, $10.58.—21. Asilo de Mendigos, señoritas Gertrudis Sánchez y Guadalupe Díaz, $19.99.—22. Espíritu Santo, señorita Hermenegilda Sánchez, $2.26.—23. Corpus Christi, señoritas Guadalupe y María Aguilar, $17.82.—24. Loreto, señoritas Luz y María García, $10.30.—25. San Hipólito, señora Rincón Gallardo y señorita Paz G. Calderón, $14.23.—26. Ermita de Guadalupe, señoritas Pane, $11.65.—27. La Divina Infantita, señoritas Enriqueta Díaz de León y María Teresa Contreras, $21.20.—22. Sagrada Familia, señoritas Leticia Chávez y Carmen Contreras, $24.54.—29. Sagrada Familia, señoritas Leticia Chávez y Carmen Contreras, $2.85.—30. San Lorenzo, señoritas Luz Enrique y Rosario Almaráz, $11.30.—31. San Pedro, señoritas Esperanza Contreras y Rosa Chávez, $35.65.—32. Madres Reparadoras, señorita María de la Luz Magaña, $8.90.—33. Santa Teresa, señorita Blanca Mota, $5.47.—34. San Juan de Dios, señoritas Ofelia Garza y Rosario Amalia Nuncio, $17.71.—33. Santa Catarina, señoritas María de los Angeles Velasco. Laura Peza y Carmen Carrillo y Rosario Valencia, $22.41.—36. Santa Veracruz, señoritas Beatriz G. Hermosillo y Concepción Sada, $8.60.—57. La Soledad, señoritas Concepción Zúñiga y Dolores Arroyo, $6.15.—38. La Palma, señorita Virginia Suárez $2.45.—39. Monserrate, señorita Josefina V. Loaeza, $0.90.—40. Campo Florido, señorita Josefiaa V. Loaeza,, $7.20.—41. La Conchita, señora Soledad V. de Loaeza, $1.51.—42. Jesús Nazareno, señoritas Dolores Zamacona, Luz y Guadalupe Ramírez, ... $3.93.—43. Catedral, señoritas Luisa Gallardo y Ana Sandoval, 12.10.—44. San José, señoritas Soledad Rivera, Guadalupe Solís y Guadalupe Bustamante, $25.62.—45. El Carmen, señorita Soledad V. Sánchez, $10.02.—46. El Salto del Agua, señora Concepción García, $1.80.—47. San Francisco, señoritas Javiera Echeverría y Angela Lezama, $41.47.—48. La Profesa, señorita Margarita Lascurain, $16.00.—49 El Sagrario, señoritas Luz Lezama, señora Elena Lascurain de Silva, Guadalupe Caballero y Soffa Kenedy, $28.69.—50. Santa Clara, señora Refugio D. de González y señorita Rosa R. González, $7.27.—51. Jesús María, señorita Luz Alvarez Icaza, $13.53.—52. Santa Inés, señorita Ernestina Medina, $6.83.—53. Santa María de la Redonda, señoritas Beatriz Guzmán y Tlisa Calderón, $5.00.—54. San Cosme, señora Elisa C. de Durón y señorita Amelia Arroyo, $16.51.—55. Portacoeli, Rebeca Barajas, Sara Ramírez y Cristina Jiménez, $13.40.—56. Santísima, Esperanza y Consuelo López, $12.10.—57. Belén, Enriqueta Enrique y Dolores Sotomayor, ... $8.26.—58. Regina, señoritas Eva Barajas, Ana María y Josefina Servín, $5.80.—59. La Concepción, señorita María Enrique,... $2.07.—60. Colegio de Niñas, el Padre capellán, $10.00.—61. Santa Catalina, señorita María de los Angeles Moctezuma, ... $073.—62. San Pablo, señoritas Consuelo y Rebeca Rafols, María y Guadalupe Solís Muñóz, $19.97.—63. San Sebastián, señoritas Coronel y Josefina Ocampo, $2.80.—64. Capilla Colonia Morelos, señorita Irene Vasco Téner, $1.15.

Las diferentes partidas colectadas por las caritativas damas, suman la cantidad de $792.40.

El ex-Embajador Zamácona sale mañana para Londres

Washington, 15 de Junio.—Mañana se despodirá del Presidente Taft el Embajador de México, Zamacona é Inclán. Inmediatamente después saldrá para Nueva York, en donde el sábado se embarca para Londres á ocupar su antiguo puesto de agente financiero de México.

EN HONOR DE SAN ANTONIO

El día 13 del presente se celebró en el templo de San Juan de Dios, la solemne fiesta religiosa que anualmente dedica á San Antonio de Padua, la asociación del mismo nombre, y de la cual es director el R. P. D. Carlos Azcárate, O. S. B., quien se ha esforzado en dar brillo y lucimiento á esta fiesta, famosa ya por los honores que San Antonio dispensa á todos sus devotos.

En la trecena que comenzó el día primero, se rezó el rosario con misterios cantados, que acompañó en el órgano el mismo P. Azcárate, con coro de niños, que tan hábilmente dirige.

Los sermones estuvieron á cargo de los oradores siguientes:

Primer día. R. P. Arredondo, del Inmaculado Corazón de María.

2o. R. P. Venancio Sancha, O. S. B.

3o. Sr. Pbro. D. Manuel Tejada, Párroco de la Santa Veracruz.

4o. R. P. Mariano Martínez, O. S. B.

5o. R. P. Alonso Fernández, SS. CC.

6o. R. P. F. Martínez, E. M.

7o. R. P. Superior de San Juan de Dios D. Pedro Palacios Marín.

8o. R. P. Nicasio García, O. S. B.

9o. R. P. Esprit, C. S. R.

10o. R. P. Joaquín Rodríguez, O. P.

11o. R. P. Jacinto Barajaños, I. P.

12o. R. P. Joaquín Rodríguez, O. P.

El día 13, á las 9.30 dió principio la función, en la que se cantó la misa de Filre Max á cuatro voces con orquesta acompañando en el órgano el P. Azcárate admirablemente. Ocupó la cátedra sagrada el R. P. Don Rogelio González, O. P., lo cual dió mayor realce á la función, que estuvo concurrida por la mejor sociedad.

En el ejercicio de la tarde fué el orador el R. P. Antolín Villanueva, O. S. B., quien dejó satisfecho y complacido al numeroso auditorio.

40 personas que asistieron á un lunch, están envenenadas

(Agencia Régagnon para EL TIEMPO).

Niza, Junio 14.—Más de cuarenta personas, parte de ellas altas personalidades de esta ciudad, están gravemente enfermas como consecuencia de un envenenamiento sufrido durante un lunch que tomaron anoche en una reunión. No se ha registrado ningún fallecimiento; pero los médicos que atienden á los intoxicados dicen que su estado es muy grave y que hay temores de desenlaces fatales. Entre las personas envenenadas están personalidades oficiales de aquí y sus esposas. Los químicos han sido llamados para hacer el análisis de los alimentos y bebidas servidas durante el banquete, á fin de poder determinar la clase de veneno, y si se trata de un accidente ó de un crimen. Hay sospechas en este sentido sobre personas importantes de esta ciudad; pero hasta ahora no se ha procedido á ninguna aprehensión; se espera que los químicos rindan su informe.

Huelga de marineros que afecta á todo el mundo

(Agencia Régagnon para EL TIEMPO).

Southampton, Junio 14.—La huelga general de marinos que se esperaba y que ha sido anunciada por los telegramas, fué declarada hoy, y afectó inmediatamente la tripulación de los trasatlánticos de las líneas alemanas y las empresas inglesas de cargo-boats.

Las tripulaciones de numerosos buques en Liverpool y en puertos americanos abandonaron sus trabajos esta mañana. Las tripulaciones de los buques actualmente en alta mar no han sido aún intimadas á abandonar sus puestos como se indicó al principio; pero se les ha avisado que acorten su travesía, y tan pronto como toquen tierra declararse en huelga como sus compañeros. Se dice que más de tres millones de marineros estarán sin trabajo en los últimos días del mes que corre.

La huelga afectará todos los puertos de más importancia del mundo. Los directores de la "White Star Line" accedieron hoy á las demandas de los alijadores, quienes volvieron á sus trabajos inmediatamente. También las dificultades con los demás hombres de la tripulación fueron arregladas hace dos días. Los directores de la Star manifestaron que preferieron acceder á las condiciones de los huelguistas, antes que retrasar la salida del "Olympic," que va á emprender su primer viaje para New York.

Según el arreglo firmado entre los huelguistas y la Compañía, los marineros harán este viaje; pero tan luego como regresen á este puerto abandonarán sus trabajos. Entre las condiciones que exigen los huelguistas, figura un aumento general de sueldo, el empleo de un número mayor de hombres en cada buque, y la limitación de las horas de trabajo, en la inteligencia de que las horas suplementarias serán pagadas con cuota especial.

El crucero chino "Hai Wung" saldrá para México

(Agencia Régagnon para EL TIEMPO).

Pekín, Junio 14.—Se ha sabido que el Gobierno chino dará dentro de muy poco la orden de salir al crucero "Hai Wung" para un puerto de la República mexicana. El "Hai Wung" saldrá de las aguas chinas en la próxima semana; irá á México con objeto de proteger los intereses chinos. La salida del crucero tiene por origen la demanda del Ministro chino en Washington, y del Encargado de Negocios en México.

En Puebla solo quedaron 800 revolucionarios armados

Puebla, quince de Junio.—El licenciamiento de tropas revolucionarias va efectuándose con rapidez. De diez mil soldados que había en el Estado, quedarán ahora sobre las armas ochocientos más ó menos. Se encargan de pagar á los soldados y de darles pasaportes para que se dirijan á sus hogares, los generales Agustín del Pozo y Felipe Chacón.

Mucho se discute la pretendida iniciativa de varias personas, en esta ciudad, quienes tratan de que sean cambiados los nombres de las instituciones, calles, estaciones, etc., poniéndoles otros de personajes de la revolución triunfante. Hay oposición á la idea, porque lo mismo sucedería mañana, cuando un nuevo gobierno entrara á dirigir los destinos del país.

OPTIMOS

resultados se obtienen aún en los casos más rebeldes de las afecciones que provienen por mala nutrición y por extraordinario desgaste orgánico á causa del clima y los trabajos físicos y mentales, con el uso continuo de la

EMULSION DE SCOTT LEGITIMA

Es la medicina-alimento que provee al organismo humano de la nutrición que requiere en una forma tan concentrada y asimilable que la hace ser fácilmente digerible por los estómagos más delicados.

La Emulsión de Scott es el alimento que nutre y dá fuerzas á todo ser humano.

EXIJASE LA LEGITIMA

19

ANALISIS DE ORINA: Los hace personalmente el profesor Alfonso L. Herrera. Se reciben en la Droguería de Labadie.

No se debe morir más por el ARTERIO-ESCLEROSIS

El Arterio-Esclerosis hace más víctimas que el Cancer ó la Tuberculosis.

EL

ARTERIO-ESCLEROSIS

es la obstrucción de los conductos ó vasos que distribuyen la sangre en el cuerpo humano.

¡EVITARLO MEJORARLO CURARLO!

El Arterio-Esclerosis puede atacarse al sistema nervioso, central ó periférico, al corazón, á los pulmones, al estomago, á los intestinos á los riñones.

Puede aquejar á toda edad.

Esta enfermedad propiamente dicha del sistema sanguineo, puede declararse á consecuencia de enfermedades infecciosas, tales como:

Escarlatina, Reumatismo agudo, Fiebre tifoidea, Paludismo, Gota, Reumatismo crónico, Catarro pulmonar, Variola, Reumatismo articular.

Acomete principalmente á las personas impregnadas de defectos constitucionales, en aquellos cuyos padres tienen gota ó reumatismos.

El Arterio-Esclerosis puede dar una forma particular de Asma, con aliento difícil, palpitaciones y achaques de bronquitis pertinaz.

Afecta la forma gastro-intestinal manifestándose por calambres de estómago acompañados por una diarrea viscosa.

Obsérvese Vd. mismo y sepa discernir si no está acometido por los siguientes síntomas, precursores del Arterio-Esclerosis:

¿No tiene Vd. los dedos como entorpecidos?
¿No observa á menudo manchas en el cútis de su cara?
¿Tiene Vd. palpitaciones durante la noche?
¿Tiene Vd. frecuentes latidos en la cabeza?
¿No laten tambien sus sienes?
¿Tiene Vd. zumbidos en los oidos?
¿Tiene Vd. á veces flujos de sangre en la nariz?
¿No le falta á Vd. su memoria? No habrá disminuido?
¿No está Vd. acostumbrado á picazones ó calambres, ora en los brazos, ora en las piernas?

Si está Vd. colorado después de sus comidas,
Si tiene opresión cuando anda,
Si está corto de aliento al subir los escalones,
Si siente Vd. perturbaciones en la región del corazón,
Si Vd. se congestiona con facilidad, congestión que se manifiesta sea por pesadez de cabeza, vértigos ó palpitaciones, malestares, palidez acompañada de sudores fríos,
Si está turbada su vista, como si tuviere moscas delante de los ojos,
Si está incierta su marcha,

Es porque sus conductos estan alterados.

El Arterio-Esclerosis le espia y á menudo una muerte súbita será la última obra de esa insidiosa enfermedad.

No vacile Vd., tome inmediatamente las

Píldoras de Asclerine

todos los meses, durante diez dias, 4 píldoras por dia, 2 despues de cada comida.

La Asclerine es un producto concienzudamente preparado y escrupulosamente dosado que dá un resultado terapéutico seguro y no altera en nadá la salud general.

LABORATORIO Y DEPÓSITO GENERAL:
PRIOU MENETRIER & Cie
34, Rue des Francs-Bourgeois — PARIS
Exíjase la marca "ASCLERINE"
GRAN PREMIO en la EXPOSICION de BRUSELAS 1910

(Guarde Vd. preciosamente á estas líneas, leéndolas á menudo: será un preservativo para su salud.)

En *México*:
J. LABADIE Sucrs & Cía, y todas farmacias.

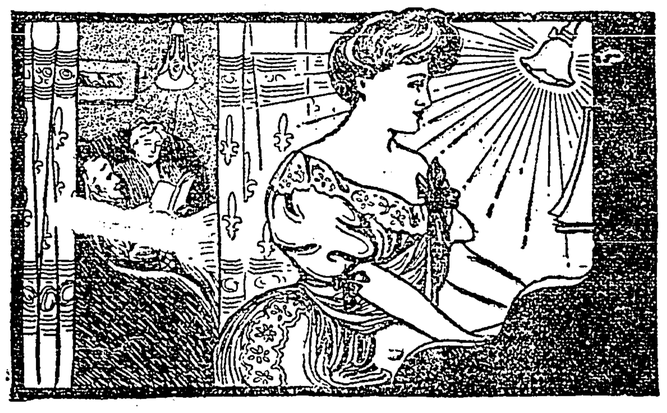

El hogar bien alumbrado

Es el hogar confortable y alegre donde cada miembro de la familia suele pasar á gusto las horas vespertinas.

La única manera de conseguir este resultado es por medio de una instalación para luz eléctrica.-La luz moderna, brillante é higiénica.

La LUZ ELECTRICA le costará aproximadamente lo mismo que cualquier otro sistema de iluminación y es mil veces mejor.

Su uso está extendiéndose cada día más en México, y hoy es casi universal.

No hace polvo ni suciedad. No necesita cerillos. No se pierde el tiempo en arreglarla y limpiarla. No hay riesgo de incendio. No produce humo ni olor.

Si su casa no tiene instalación eléctrica, puede ponerla á un costo muy bajo.

Permítanos someterle datos y pormenores.

COMPAÑIA MEXICANA DE LUZ Y FUERZA MOTRIZ, S. A.

Isabel la Católica. — Esq. 5 de Mayo.
Teléfono 777. Apartado 490.
MEXICO, D. F.

E. D. TROWBRIDGE,
Gerente General.

JAMES CARSON,
Agente de Contratos.

Carta abierta al C. Francisco I. Madero, Jefe de la revolución

Celaya, 11 de Junio de 1911.
México, D. F.

Señor de todo nuestro respeto y consideración:

Hemos visto que la prensa metropolitana diariamente nos trae noticias sensacionales, irritantes unas y halagadoras otras. Las primeras se fundan en los complots imaginados por los llamados "científicos"; en pensadas contrarevoluciones por don Félix Díaz y otros descontentos; en el desmembramiento del país por los aventureros socialistas de la Baja California; en el caciquismo que sigue entronizado aún y con la mirada fija en los que no consienten más los atropellos de que han sido víctimas por mucho tiempo, y, por último, en las distintas reclamaciones que se le hacen á México y las que pretende formular la China por sus nacionales. Las segundas se refieren al beneficio que recibirá el pueblo con el cambio de personalidades de la administración pasada y el aprovechamiento de nuevas energías, sanas y laboriosas; en el desarrollo del programa que engendra el Plan de San Luis Potosí, que será sin duda la base en que descanse el régimen del nuevo gobierno, y, más que todo, en la fe que debemos tener en el triunfo de los principios que han servido de estímulo á la causa que habéis defendido con ardor en los campos de batalla. De todo esto, nos sugiere la idea de que, en vez del licenciamiento de las fuerzas maderistas, se mantenga á éstas en pie de guerra, por vía de previsión y para cualquiera emergencia del momento, porque aún cuando parece que se ha hecho la paz, no todos lo entendemos así; vuestros enemigos se aprovecharán de la oportunidad, y un ataque repentino sería inminente. ¡Estemos, pues, listos á la sombra de la desconfianza para poder obrar, y no olvidéis que la oprobiosa labor de los científicos no ha cesado, y que si bien aparatosamente es un partido muerto, vuestros actos serán vigilados. Sus espías serán los mismos que han seguido alimentándose con el pan del presupuesto, y, en tal caso, surgirán intrigas, atentados y quién sabe cuántas más iniquidades, que es tiempo de corregir, aniquilando á unos y arrojando de los puestos y curules á los otros, es decir, á los que en su faz se refleje la traición para evitar el contagio de los buenos con los malos servidores. Esta medida, que esperamos sea puesta en planta, tanto por usted como por el señor Presidente interino, don Francisco L. de la Barra y demás altos funcionarios del nuevo gobierno, influirá mucho en el restablecimiento del orden, para que os dediquéis en seguida á todo lo que sea favorable al bienestar de tu pueblo querido, de ese pueblo que te ama hasta el delirio y que ve en tí, con toda justicia, al Redentor de sus libertades políticas.

En cuanto á reclamaciones, aceptad las que se gestionen dentro de los límites de lo justo, para no incurrir en desprestigio; pero no admitáis aquéllas que se quieran imponer por medio de la fuerza armada. Si China ha enviado á nuestras playas buques de guerra para hacer respetar su reclamación, por eso no os festinéis, ni procuréis por que se intervenga para que se retire la escuadra asiática ó lo que sea. Su visita no nos arredra. México no se deja humillar. No es fanfarronada, sino la indignación que nos produce semejante amenaza, contra la cual, de resultar cierta, desde ahora protestamos enérgicamente contra ella y nuestro patriotismo será puesto en acción. Guanajuato será el primero en ponerse á vuestras órdenes, dado un rompimiento de hostilidades con el Imperio Chino, y que sin excepción de clases, sexos y categorías, estaremos ahí donde se nos llame. Combatiremos por la Patria con las armas en la mano, en la prensa, en la tribuna, y la historia abrirá una nueva hoja de lucha sangrienta para repeler toda agresión y toda reclamación injusta y descarada.

Que los chinos, por su parte, mediten, pues, la que intentan formular; y si han dejado en el tintero algunas reflexiones, les haremos entender que cuando las revoluciones devastan el territorio en que estallan, perdiéndose vidas é intereses, tanto los miembros de esa nación, como los extranjeros, deben estar á las resultas, ó sean á las pérdidas, pues no siempre han de ser ganancias, y no hay motivo para exigir indemnizaciones tan exhorbitantes. Además, parece imposible que se definan responsabilidades, y cuál fué el origen que diera lugar á los disturbios entre asiáticos y mexicanos, entre los que llevaron la peor parte los primeros por haber resultado algunos muertos. Y si la contienda hubiera sido adversa para los segundos, acaso el Celeste Imperio nos resarcirá de los daños habidos.....?

Continuaremos esta carta, si las circunstancias lo requieren, y, entretanto, con las protestas de ser simpatizadores de usted, desde que se iniciaron los primeros movimientos antirreeleccionistas, nos ofrecemos á sus órdenes y le deseamos una larga vida para bien de la Patria, como sus afectísimos y respetuosos seguros servidores.

VARIOS CELAYENSES.

ALARMANTE RUMOR

Ha circulado la noticia de que va á ser nombrado director del Hospital General, en substitución del señor doctor F. López, cuya renuncia, se dice, es inevitable, el señor doctor Zárraga, y á la verdad no se comprende qué pueda ganar el hospital con semejante cambio; pues uno y otro son individuos que tienen una exagerada conciencia de su personalidad, y si tanto ha sufrido el establecimiento y los médicos á causa de la política personalista proseguida durante seis años por el doctor López, al amparo de la omnímoda influencia porfirista, la situación sería peor, poniendo la dirección del establecimiento en manos de una persona de carácter marcadamente absorbente, como es el doctor Zárraga, bien conocido en los círculos médicos. De modo que, si durante seis años, los elementos y los privilegios han estado al derredor de dos personas, principalmente los señores López y Villarreal, en lo sucesivo sólo estarían agrupados al derredor de una, el seor Zárraga. De ahí viene la alarma.

Y es que en México no se está de acuerdo con el papel que debe desempeñar el director de un hospital. En obsequio de la justicia debemos decir que no solamente el señor doctor López ha realizado algo así como un "trust", en beneficio suyo y de sus amigos, hostilizando, en cambio á los que no gozaban de su beneplácito; sino que esa tendencia ha sido desarrollada por otros directores, en grado más ó menos grande, esterilizando los esfuerzos y las aptitudes de sus compañeros de trabajo. En concepto de esos señores, parece, el hospital es un director servido por médicos y practicantes. Pues bien, ese concepto es errónea, porque "un hospital es, ante todo, un grupo de médicos al servicio de los enfermos en un medio científico y administrativo, cada vez más perfeccionado por la ilustrada gestión de un director conocedor de todas las necesidades de ese medio." Por ese motivo se considera conveniente, ¿qué digo?, absolutamente necesario, que el director no tenga servicio médico propiamente dicho en el establecimiento, y por cierto que, según parece, así fué como se instituyó al director del hospital, conforme al reglamento del Hospital General. Para convencerse de ello, reflexiónese, que el señor doctor López, que asumió el doble carácter de director y de médico de pabellón, dió á sus subordinados el inmoral ejemplo de contravenir sistemáticamente, diariamente, el reglamento, que de modo terminante prescribe que los médicos deben de presentarse en los servicios á determinada hora, y no encargarlo á otra persona, dejando al practicante sólo los trabajos que el mismo reglamento señala.

Y cuando se considera que por faltas menores, mucho menores que esas, se ha pedido la separación de médicos honorables, de hombres estudiosos y dedicados, se comprende la justa indignación que ha llenado el corazón de los médicos, no sólo de los pacientes médicos del Hospital General, sino de todos aquéllos á cuyo conocimiento han llegado semejantes injusticias.

De ahí viene la impopularidad del doctor López y de aquellos que no vacilaron en servir de dóciles instrumentos á su política personalista.

UN MEDICO DEL HOSPITAL GENERAL.

La Compañía Fábregas llegará mañana

Procedente de Guadalajara llegará mañana á México por la estación del F. C. Central la compañía cómico-dramática "Virginia Fábregas," que inaugura su temporada por la noche del mismo sábado 17 en el Teatro Arbeu.

Para recibir á Virginia con el cariño á que se ha hecho acreedora, por su desprendimiento y filantropía así como por los sufrimientos que ha tenido últimamenae, acudirán á la estación de Buenavista comisiones de Estudiantes, de la Prensa, de los gremios obreros y de señoritas empleadas y dependientes del comercio. Acudirá también una banda de música que saludará la llegada de nuestra hermosa artista.

Para la función de debut se ha elegido, como dijimos ayer, la preciosa comedia de Pierre Wolff "Los Fantoches." A propósito de ésta obra y con motivo de su estreno en Guadalajara, la prensa de aquella capital extrema los elogios, asegurando que sus difíciles personajes encuentran perfecta ejecución en los artistas de Virginia, estando ésta última admirable en el papel de protagonista. La obra requiere un suntuoso aparato y sabemos que esta compañía derrocha lujo.


BORICINA MEISSONNIER
REMEDIO SOBERANO
contra las Enfermedades de la PIEL y de las MUCOSAS, Higiene del TOCADOR. (Soins intimes)
Empleada con inmenso éxito en los HOSPITALES de PARIS
Depósito: 17, Rue Cadet, PARIS

La cuestión de los Balkanes

(Agencia Régagnon para EL TIEMPO.)

Berlín Junio 13.—La intervención rusa relativa á la situación creada en la frontera turco-montenegrina por el pronunciamiento de los Mallissors ha dado nueva confianza á Montenegro. La opinión pública en Cettigne está muy excitada y se empieza á hablar muy seriamente de las posibilidades de una guerra.

En los círculos oficiales otomanos se declara que nunca se ha tenido la menor intención hostil para Montenegro y que la concentración de las tropas turcas sobre la frontera no ha tenido más objeto que de impedir los fugitivos albaneses de refugiarse en Montenegro.

La opinión alemana es muy favorable para Turquía y toma su defensa en contra de Rusia. Se declara abiertamente que la debilidad militar actual de Rusia no le permite intenetar ningún movimiento bélico.

Es muy cierto que en los círculos políticos rusos nunca se ha tratado de la eventualidad de un conflicto con Turquía.

Doctores "Causa honoris" de la Universidad de México

La Secretaría de Instrucción Pública por conducto de la de Relaciones ha enviado credenciales de doctores de la Universidad Nacional, "Causa honoris," á los siguientes personajes de notoriedad mundial: Víctor Manuel II, rey de Italia; don Rafael de Altamira y Crevea, señor doctor don Emilio Adolfo Behring, señor don Andrés Carnegie, señor don Carlos Adolfo Layedan, Sir Joseph Lister y señor don Teodoro Roosevelt.

TEMPESTAD EN GLASGOW

(Agencia Régagnon para EL TIEMPO.)

Glasgow, Junio 13.—Una terrible tempestad azotó furiosamente la ciudad y los alrededores, esta tarde, causando la muerte de catorce personas. Varias casas fueron destruidas por las descargas eléctricas, que se sucedían á muy corto intervalo, acompañadas de un viento huracanado. En una casa situada cerca de la población cayó un rayo, causando la muerte de cuatro personas é hiriendo á algunas más.

Las pérdidas se elevan á grandes sumas.

Malos tratamientos á los reos políticos rusos

(Agencia Régagnon para EL TIEMPO.)

San Petersburgo, Junio 13.—El Ministerio de Policía tomó hoy en consideración algunas de las noticias sobre los malos tratamientos que sufren los reos políticos que son llevados á Arcangelek, lugar situado al Norte de Rusia, y donde la situación es terrible. Las noticias en cuestión fueron publicadas por varios diarios, y el gobierno decidió finalmente abrir una investigación para averiguar la verdad sobre este asunto. Con este fin se ha nombrado una comisión especial de investigación, que partirá para el lugar de que se habla y que rendirá un informe dentro de muy poco tiempo. El lugar de Kedva, por ejemplo, donde han sido conducidos muchos prisioneros de carácter político, que por algún motivo no son enviados á Siberia, es un pueblo desolado dentro del círculo ártico, y se compone apenas de cerca de sesenta cabañas ocupadas por esquimales y tártaros.

Tonico Sin Alcohol



¿Estais pálido, débil?; ¿os cansais fácilmente?; ¿os falta potencia nerviosa? Entonces, preguntad al médico si no os haría bien la Zarzaparrilla del Dr. Ayer. Con sus conocimientos os dará un consejo acertado. Esta medicina no contiene una gota de alcohol. Forma glóbulos rojos en la sangre; comunica fuerza constante y por igual á los nervios, y todo ello sin estímulo. No os equivoqueis. Tomad sólo aquellas medicinas que los mejores médicos abonan. Preguntádselo al médico.

Zarzaparrilla del Dr. Ayer

Preparada por el DR. J. C. AYER y CIA., Lowell, Mass., E. U. de A.

Si los prisioneros puedan pagar una contribución para hospedarse, se les permite ocupar una de estas miserables chozas; en caso contrario, viven amontonados en galerías abandonadas, con un poco de paja por único lecho. No hay botica, ni médico ó sacerdote y carecen de todo recurso. Los tratamientos son en resumen tan inhumanos, que el Ministerio se ha fijado en la denuncia de los periódicos. La comisión empezará á funcionar en el próximo mes de Agosto.

Las tropas españolas en Marruecos

(Agencia Régagnon para EL TIEMPO.)

París, Junio 13.—El corresponsal en Tanger del "Temps" telegrafía hoy que según las informaciones recibidas de Fez, han ocurrido tres serios combates desde el último sábado entre las fuerzas rebeldes y las tropas españolas.

En dos de estos combate las tribus marroquíes sufrieron una derrota y en el otro las tropas españolas fueron derrotadas por completo. El mismo corresponsal dice que las fuerzas españolas sufren una resistencia encarnizada de las tropas rebeldes.

Los extranjeros y la administración china

(Agencia Régagnon para EL TIEMPO.)

Pekín Junio 13.—El Ministro de Relaciones Exteriores acaba de enviar una circular á todas las autoridades de provincias prohibiéndoles terminantemente admitir extranjeros en los negocios administrativos chinos como ha sucedido frecuentemente.

Esta circular que fué enviada por telegrama, ha causado una gran sensación entre las colonias extranjeras del Celeste Imperio.

Los Emperadores de Alemania en Londres

Una "nota oficiosa."—Programa de la estancia de los Emperadores en Londres.

Londres 17.—Una "nota oficiosa," facilitada á la Prensa, declara que los Soberanos alemanes se muestran muy satisfechos de la cordial recepción que les ha dispensado la ciudad de Londres, y añade que la visita del Kaiser, aunque obedeciendo á un mero asunto de familia, ha de tener el mejor resultado para las relaciones de los dos países y de los dos Soberanos.

Hoy, los Emperadores de Alemania y su hija, la Princesa Luisa, almorzaron con los Reyes en el Palacio de Buskingham, y después de asisitir á un banquete que se celebró en honor suyo en la embajada de Alemania, fueron á presenciar la función de gala que se daba en uno de los principales teatros.

El Kaiser almorzará el jueves en casa de mister Haldane, ministro de la Guerra, y comerá en casa de lord Landsdowne, leader unionista de la Cámara de los Lores.

El Viernes, los Soberanos alemanes almorzarán en casa de los Duques de Connaught.

Por la tarde habrá comida íntima en el Palacio de Buckingham, seguida de una soirée de gala, abriendo el baile los Soberanos alemanes é Ingleses, los cuales dirigirán la quadrille Royal.

El sábado, por la mañana, los Emperadores, acompañados de su hija, saldrán de Londres en tren especial, para dirigirse á bordo del yate Hohenzollern.

:-LOTERIA NACIONAL:-

Sorteo Mayor, No. 84. con premio mayor de

$50,000

Para el miércoles 21 de Junio de 1911.

DISTRIBUCION DE PREMIOS

1 premio de $50.000.	$ 50,000
1 premio de $10,000.	10,000
1 premio de $5.000.	5,000
5 premios de $1,000.	5,000
170 premios de $200.	34.000
199 premios de $100.	19.900

APROXIMACIONES

99 aproximaciones á la centena del número que obtenga el premio de $50,000 á $30 cada una	2,970
99 aproximaciones á la centena del número que obtenga el premio de $10.000, á $30 cada una	2,970
575 premios y aproximaciones, que importan	$129,840
ENTERO....$10.00	VIGESIMO... $0.50

Miércoles 17 de Mayo. Sorteo con premio mayor de $20.000.
Miércoles 24 de Mayo. Sorteo con premio mayor de 10,000.
Miércoles 26 de Julio. Sorteo con premio de $30,000.
Lunes y viernes, invariablemente, sorteos con premio de $1.000.

¡IMPORTANTE!

Se pone en conocimiento del público que si el número que obtenga el premio principal de $50,000 en este sorteo, quedare en algún billete que NO FUERE VENDIDO, dicha cantidad será repartida al público en 20 premios de $2,500 cada uno, para todos los billetes cuyas tres últimas cifras sean iguales á las tres últimas del número que obtenga el citado premio mayor.

Administrador, PEDRO SANDOVAL Y GUAL.
Oficinas: 5a. calle de Donceles núm. 121.

HOTEL SAN LUIS

PLAN EUROPEO

Situado en el centro comercial de la ciudad (1a. calle de San Agustín núm. 30) México.
Dotado de cuartos y departamentos de lujo, con baños para familias

Edificio y muebles todo nuevo, mucha limpieza, servicio esmerado

Servicio de luz y timbres eléctricos que comunican todos los departamentos con la administración.

JUAN LOZANO ALCALDE, propietario.

"La eterna juventud"



Quita las arrugas á damas y caballeros. Nadie tiene más edad que la que representa y "Eterna Juventud," usándola de noche, se amanece con el cútis terso y fresco como en su primera juventud.

PROBADLO Y OS CONVENCEREIS.

Pídase á María Lacalc, Galiano Núm. 93. Habana.

Unicos representantes para toda la República Mexicana:

DROGUERIA DE LA PROFESA,
J. LABADIE SUCS. Y CIA.

ASMA

Opresión, Catarro, Sufocaciones, Toses nerviosas

Curacion segura por los

CIGARRILLOS CLÉRY

y el **POLVO CLÉRY**

que han obtenido las mayores recompensas.
Dr CLÉRY, 53, Boulevard St-Martin, PARIS
Depósitos en todas Farmacias y Droguerias.



Suscríbase Usted á

"EL TIEMPO ILUSTRADO."

El mejor periódico para las familias que se publica en la Capital.

Por mes en la Capital, $0.75. En los Estados $1.00
Número suelto, 0.25.

Sangre viciada ó aguada Salud quebrantada . . . .

Cuando la sangre está aguada ó viciada, la salud se quebranta fácilmente. Miles de individuos que han padecido de anemia y sangre impura, que es como si dijéramos achaques y debilidad, se han curado radicalmente con las PILDORAS DEL DR. LOVETT. No importa lo que le haya despojado de sus fuerzas, las PILDORAS DEL DR. LOVETT se las restaurarán, enriqueciéndole y purificándole la sangre en absoluto.

Para las mujeres débiles, para los niños que están en el desarrollo, para los hombres que están agotados por el trabajo excesivo, por abusos y por enfermedades agudas, las

Píldoras del Dr. Lovett

son el remedio incomparable que la naturaleza exige para aportar fuerzas. Para reconstruir el sistema debilitado por el paludismo, estas píldoras son maravillosamente efectivas, y como específico contra la anemia no tienen rival. Son muy superiores á todas las demás preparaciones que existen.

Nutren y vigorizan cuando todo lo demás fracasa, y pueden tomarse indefinidamente, sin que ocasionen el más mínimo daño, lo cual no puede decirse de ningún otro tónico, y en cuanto á sus saludables efectos, son seguros, inmediatos y duraderos. Es bien sabido que los corpúsculos rojos son la base fisiológica de la sangre rica y pura. Cuando la cantidad normal de estos corpúsculos disminuye, la sangre se empobrece y se agua, y el paciente se pone pálido, achacoso, acatarrado, débil, nervioso, etc. No hay remedio que pueda compararse con las PILDORAS DEL DR. LOVETT para proveer á la sangre de corpúsculos rojos y reconstruir todo el sistema.

Queremos que todos los que hayan tomado otros medicamentos inútilmente hagan uso de las PILDORAS DEL DR. LOVETT y quedarán convencidos de la superioridad de esta preparación sobre todas las demás. Este hecho está conquistando constante y creciente fama á las PILDORAS DEL DR. LOVETT.

Una carta de Santísima Trinidad, Provincia de Santa Clara, República de Cuba.

"Santísima Trinidad,
Al cuidado de la Administración de Correos de Ajuria, Provincia de Santa Clara, Cuba.

Por la presente manifiesto á ustedes que yo sufría de dolores de cabeza y del costado derecho, catarros, dolores reumáticos, palidez y mal estar general continuo.

Después de haberme cansado de tomar toda clase de medicamentos sin sentir mejoría, tuve conocimiento, por medio de un librito, de las maravillosas é infalibles Píldoras del Dr. Lovett, con el uso de las cuales me he restablecido en absoluto de todos los males expresados, por lo que no encuentro frases á propósito para poder elogiar las famosas Píldoras del Dr. Lovett, á las cuales debo el tener hoy fuerzas y perfecta salud y poder atender debidamente á mis ocupaciones. Estoy haciendo toda la propaganda posible en favor de las Píldoras del Dr. Lovett, y por recomendación mía varias personas las han tomado y también se han curado.

(Firmado) José Cio,
Jefe Celador de Calderas."

Todas las boticas y droguerías venden las PILDORAS DEL DR. LOVETT.

Rehuse toda otra preparación que le ofrezcan y compre únicamente en donde le den lo que usted exija, como las PILDORAS DEL DR. LOVETT, que no conocen rival.

DR. LOVETT MEDICINE CO., Lock Box 77, NEW YORK

GOBERNADORES QUE HAN SIDO CAMBIADOS

Las remosiones que se han efectuado enlos gobiernos de las diferentes Entidadesdel país son estas, hasta la fecha:

ANTIGUOS		PROVISIONALES
Aguascallentes	Alejandro Vázquez del Mercado.	A. Fuentes.
Campeche	José García Gual.	J. Suzarte Campos.
Coahuila	Lic. Jesús del Valle.	Venustiano Carranza.
Colima	Lic Enrique O. de la Madrid.	Miguel G. Topete.
Chiapas	Lic. Ramón Rabasa.	Manuel de Trejo.
Chihuahua	Cor. Miguel Ahumada.	Abraham González.
Durango	Lic. Esteban Fernández.	Luis Alonso y Patiño.
Guanajuato	Lic. Joaquín Obregón González.	J. B. Castelazo.
Guerrero	Ing. Damián Flores.	Francisco Figueroa.
Hidalgo	Pedro L. Rodriguez.	Jesús Silva.
Jalisco	Manuel Cuesta Gallardo.	David Gutiérrez Allende.
México	Gral Fernando González.	Rafael M. Hidalgo.
Michoacán	Aristeo Mercado.	Dr. Miguel Silva.
Morelos	Coronel Pablo Escandón.	Juan N. Carreón.
Nuevo León	Gral. José María Mier.	Lic. Leobardo Chapa.
Oaxaca	Lic. Emilio P'mentel.	H. Díaz Quintas.
Puebla	Gral. Mucio Martínez.	Lic. Rafael P.Cañete.
Querétaro	Ing. Francisco G. de Cosío.	Alfonso M. Veraza.
San Luis Potosí	Ing. José María Espinosa y Cuevas.	Dr. Rafael Zepeda.
Sinaloa	Diego Redo.	Lic. Gaxiola Rojo.
Sonora	Alberto Cub'llas.	Eugenio H. Gayou.
Tabasco	Cor. Policarpo Valenzuela.	Dr. Manuel Mestre Ghigliazza.
Tamaulipas	Juan B. Castellot.	Lic. Espiridión Lara.
Tlaxcala	Cor. Próspero Cahuantzi.	Agustín Sánchez.
Veracruz	Teodoro A. Dehesa.	Lic. Eliezer Espinosa.
Yucatán	Lic. Lu's G. Curiel.	Lic. José María Pino Suárez.
Zacatecas	Ing. Francisco de P. Zárate.	J. Guadalupe González.
Distrito Federal	Guillermo de Landa y Escandón.	Alberto García Granados.
Territorio de Tepic	Gral. Mariano Ruíz.	Martín Espinosa.
Dto. Sur Baja Californ'a	Gral. Agustín Sanginés.	
Dto. Norte Baja California	Cor. Celso Vega.	
T. de Quintana Roo	Gral. Ignacio A. Bravo.	



JABON de Avellano de la Bruja de MUNYON

Cura niños y adultos de cualquier enfermedad de la piel.
Cura la Caspa.
Suspende la caída del pelo.
Hace crecer el pelo.
Es el mejor jabon para shampoo.
Es ideal para afeitarse.
Da el color vivo de la juventud á las complexiones viejas.
Deleita mas que cualquier crema.
Embellece mas que cualquier locion ó cosmetico.
Es el mejor jabon para el tocador.
Si Vd. tiene dispepsia ó cualquier enfermedad del Hígado, use las Píldoras de Paw-Paw de Munyon. Curan la Biliosidad, el Estreñimiento y hacen desaparecer todas las impurezas de la sangre.
De venta en todas las droguerías

Agentes generales, Sres. J. Labadie Sucesores y Compañía.—Profesa 5 (hoy Avenida San Francisco 43.) México.

CITACION DE ACREEDORES PARA REMATE

Al margen un sello que dice:—Estados Unidos Mexicanos.—Juzgado primero de lo Civil.—México.

Señores Julio Liebes; Jeorge I. Ham y Veyan Jean y Compañía, ó á quienes sus derechos representen.

Por el presente hago saber á ustedes que, en los autos del juicio hipotecario seguido en el juzgado primero de lo Civil, por la señora Luz Goribar viuda de Knight, contra don Ubalterio E. Hermann, se han dictado los autos siguientes.—"Méico, Mayo 25 de mil novecientos once.—Con citación personal de los acreedores que aparezcan serlo del certificado de gravámenes exhibido, y con fundamento en los artículos 816, 618 y 752 del Código de Procedimientos Civiles, se señala para el remate, que tendrá lugar en este Juzgado, de los lotes números tres de la manzana uno. con frente á la "Avenida "Puerto Rico", dieciciete, dieciocho, diecinueve y veinte de la manzana dos, con frente á la misma Avenida y calzada de Tlalpam, ubicadas en el distrito de Tlalpam, la mañana del día veintiocho del entrante Junio, á las once; servirá de base para la almoneda la suma de veintiocho mil quinientos cincuenta y tres pesos noventa centavos, precio fijado por el deudor en la escritura relativa. Háganse las publicaciones de ley en los periódicos "Boletin Judicial" y "Diario de Jurisprudencia", fijándose en la puerta de este Juzgado y la del de primera Instancia de Tlalpam los edictos correspondientes; al efecto, y con las inserciones necesarias, líbrese exhorto al señor juez de aquel lugar, para que se sirva mandar fijar el edicto correspondiente, el que se le acompañará. Lo proveyó y firmó el señor juez primero de lo civil, por ministerio de la ley.—Lic. Miguel Espinosa Bravo. Doy fé.—M. Espinosa Bravo.—Carlos L. Angeles.—Rúbricas."—"México, Mayo veintinueve de mil novecientos once.—Con fundamento en el artículo 75 del Código de Procedimientos Civiles, hágase la citación respectiva á los señores don Julio Liebes, don George I. Ham y Veyan Jean y Compañía, por medio de los periódicos "Boletín Judicial", "La Patria", EL TIEMPO y "El País"; prevéngase á dichos señores designen domicilio en esta capital, en que oír notificaciones apercibidos de que si no lo verifican, aun las personales, se les harán por medio del "Boletín Judicial."—Lo proveyó y firmó el señor juez primero de lo Civil. Doy fé.—Díaz Domínguez.—M. Espinosa Bravo.—Rúbricas."

Y en cumplimiento de lo mandado expido la presente para su publicación por quince veces seguidas, en EL TIEMPO, en México, á treinta y uno de Mayo de mil novecientos once.—T. —P.—No vale.

FADRIQUE FERNANDEZ.

Entrevista con el General salvadoreño Perdomo

El General salvadoreño don Abraham Perdomo, que hace poco tuvo que abandonar su patria, después de una penosa é injusta prisión en la Penitenciaría de aquella República, tuvo una entrevista con nosotros, la que amablemente nos concedió.

El General Perdomo ha sido uno de los luchadores más bizarros en las recientes luchas centroamericanas, y ello fué un motivo para que procuráramos entrevistarle.

Hé aquí el reportaje:

Repórter.—Tenga la bondad de decirnos, General, qué opina usted sobre la política de la América Central?

General.—Creo que en aquellas Repúblicas tenemos todavía política de negros, pues con excepción de Costa Rica y El Salvador, en donde dos gobernantes honrados han marcado en el presente, con su alto espíritu progresista y democrático, nuevos derroteros de emporio y libertad para la Patria, formando, por decirlo así, verdaderos gobiernos democráticos, las otras Repúblicas, Honduras, Guatemala y ante todo Nicaragua, son á manera de un desfile de ignominia y degeneración. Esto se explica fácilmente; en Centro América impera todavía el espíritu pasional, llegando muchas veces en los asuntos políticos, hasta la intimidad de los hogares, como sucedió en la reciente lucha de Nicaragua, que dió por tierra con el partido liberal, representado por el ilustre doctor Madriz. Aquí tienen todavía los recuerdos que me dejó esa campaña. Al decir estas palabras, el General nos mostró el brazo y el pecho, en donde las múltiples cicatrices muestran todavía la frescura de una gloriosa página de valor y de heroísmo. El General continuó diciéndonos: "en cuanto á Guatemala, nada tendré que decirle; bien sabido es que ese Gobierno es el foco de las maquinaciones que trastornan á nuestros pobres pueblos. Honduras todavía, á mi modo de pensar, tiene una esperanza de redención, pues si es verdad que el "Aguila del Norte" ha sentado sus reales en aquella República, también es verdad que los hondureños, pueblo rebelde y bien intencionado, sabrá satisfacer sus aspiraciones con la próxima elección de un hombre honrado que sepa darles ante todo autonomía.

La libertad desgraciadamente se compra muy cara, amigo mío: cuando las revoluciones se amparan en ambiciones personales, son injustificables; pero cuando se amparan en ideales y los hombres luchan por la redención de un pueblo, las tiranías bambolean, los rancios estacionarismos se desmoronan, y la revolución consigue su fin: se impone.

Repórter.—Puede decirnos ahora, General, ¿cuál fué el motivo de su prisión en la Penitenciaría de San Salvador?

General.—Hay ciertas cosas que mejor fuera callarlas; sobre este asunto daré más tarde una explicación detallada; lo único que diré por ahora, es que mi prisión se debió al esbirrismo del Benemérito Figueroa. Las empuñaduras enmohecidas de los viejos espadones, tienen su desequilibrio; la juventud es el blanco de sus iras, y el martirio es la consagración de nuestras recompensas. Al referirme á Figueroa no puedo menos que encenderme de justa rebeldía, no por las torturas penitenciarias que me hizo sufrir, sino por mi Patria querida, por quien he vertido mi sangre muchas veces. Cuando Figueroa entró al poder, la Nación tenía una deuda de..... $18.000,000, y Figueroa entrega la Administración Pública con una deuda de CINCUENTA Y CINCO MILLONES, de manera que la deuda pública aumentó en CUARENTA MILLONES, que agregados á los cincuenta millones que por lo menos ha producido el país durante los cuatro años de su administración, dan un total de NOVENTA MILLONES, es decir, que la estancia en el poder del honrado é íntegro Benemérito Figueroa le cuesta al pueblo salvadoreño NOVENTA MILLONES. La última nota brillante que el señor Benemérito Figueroa dejó en la historia de su administración, es el escandaloso contrabando combinado por varios judíos residentes en El Salvador, contrabando descubierto por el actual Gobierno. Aquí pudimos notar el temple de nuestro nuevo mandatario; tanto á Figueroa como á los demás contrabandistas que intentaron desfalcar las rentas públicas, les fué impuesto el castigo que tal conducta merecía. En resumen: la Administración Figueroa es una de las páginas más negras de la Historia Centroamericana; afortunadamente, un nuevo despertar se ha iniciado en la República salvadoreña con el doctor Araujo, despertar que anuncia redención, progreso y confraternidad.

Después del interrogatorio expuesto, el General nos mostró los honrosos recortes de la prensa centroamericana, en donde leímos los elogios tributados á su heroísmo y á su talento de militar estratégico.

Como terminación de nuestra entrevista, nos manifestó que aprovecharía su estancia en México para hacerse extraer tres fragmentos de metralla que tiene todavía incrustados en el hueso. Cree que probablemente tendrán que amputarle el brazo izquierdo, dado el aspecto delicado y difícil que presenta esta extremidad.

El General Perdomo se siente muy complacido del pueblo mexicano, y ante todo, del espíritu de la prensa revolucionaria, así nos dijo, que ha sabido con la energía de su carácter en las actuales circunstancias políticas, poner muy alto el nombre de la Nación.

La reclamación de China

De Tampico nos dirigen la siguiente correspondencia, que por abundar en nuestras mismas ideas, reproducimos con gusto:

"Habiendo leído los muy bien meditados argumentos que en su reputado diario han salido á luz pública en los últimos dias, acerca de la exagerada reclamación que por indemnización pretende demandar del gobierno de la República, el Imperio Chino, por los trescientos chinos de aquella nación asiática, muertos en Torreón, y encontrando razonadas y patrióticas en grado sumo las prudentes indicaciones de su diario, hoy, al permitirme dirigir á usted estas líneas, es con el deseo ardiente de rogarle se digne tomar en consideración la idea que llevan, y si usted gusta, se sirva darles publicidad en su mismo periódico EL TIEMPO.

Sin desconocer la razón que tenga el gobierno del Imperio Chino, para formular la reclamación que hace su ministro, acreditado ante el gobierno mexicano, creo un deber de patriotismo desencastillarme de la aparente inacción en el Festín de la Democracia, y cooperar con la insignificancia de mis humildes aptitudes y pocos méritos, á la obtención de los grandes fines y propósitos de la fraternidad mexicana.

Principiaré por lo siguiente: salvo la mejor información que las competentes autoridades puedan obtener en la investigación de los hechos delictuosos que puedan adquirir sobre los desmanes que se atribuyen á los revolucionarios que se apoderaron de Torreón, Coahuila, venciendo la denodada resistencia que les oponían los defensores del gobierno del general Diaz y algunos simpatizadores, jamás debería dárseles absolutamente ninguna satisfacción á los hijos del Celeste Imperio, por el llamado ultraje á la bandera china, si tal bandera fué exhibida por particulares sin representación alguna en el servicio consular que tienen las naciones extranjeras acreditadas en nuestra Patria, pues sentaría un precedente de causa de muchas humillaciones cuando, por motivos imprevistos, algún mal carácter de cualquiera nacionalidad quisiera escudarse con la bandera de una nación extraña, sin ningún derecho de ampararse por dicha bandera, ó, más aún, sin ninguna razón para flamearla, puesto que carecía de toda representación consular ó diplomática.

En cuanto al monto colosal de la indemnización, se deduce que es desde luego una sondeada para conocer qué demostraciones se hacen, la aceptación ó no aceptación de la opinión pública y de la esfera oficial, etc.; pero lo que sí mérece una seria y "positiva reprobación" es lo de la anunciada visita de uno ó varios acorazados chinos, que no pueden venir á otra cosa que á tratar de apoyar por cuanto medio sea necesario en su concepto, la reclamación, que, no obstante formularse en los corteses términos que la diplimacia pueda sugerir, no por eso dejaría, en caso llegado, de obligarse la presencia de dichas unidades del poderío naval chino á servir para lo que deben servir los navíos de combate.

Para contrarrestar hast a donde las circunstancias lo exijan, tales humillaciones y las que en lo "futuro" más ó menos cercano puedan orillar á nuestra Patria á dificultades análogas, tengamos ó no derecho para defender la causa que se alegue, "creo deberia" nuestro gobierno adquirir de naciones realmente amigas, unas cuantas unidades modernas de combate; pero hacer ésto con un verdadero celo y con la prontitud que el caso actual demanda.

Ahí están el Brasil, Chile, la Argentina, en este Continente, naciones hermanas, á donde podría dirigirse el gobierno para adquirir en compra "inmediatamente", no digo uno, sino cuatro ó cinco grandes buques formidables de combate, con que esperar dignamente á la anunciada visita de la escuadra china, y hacerle los "debidos honores" á su llegada, concediéndoles el máximum del tiempo indispensable para permanecer en nuestro litorales, y asi dejar bien puesto el nombre de la Justicia y de la Vergüenza ó Patriotismo nacional.

"No debemos andarles llorando ni suplicando que no vengan"; que lo hagan cuando gusten, si quieren; ya sabrían así á qué se expondrían, y como tales forzozamente tendrían que normar su conducta dentro de las líneas que marcan el decoro y respeto de una nación poderosa.

Realmente, fué imperdonable la apatía con que la fenecida administración vió problemas de tan vital importancia, como son las que demanda la defensa y dignidad de México, como nación moderna, pues desgraciadamente concebían los señores funcionarios de entonces que el verdadero patriotismo consistía en dar á manos llenas concesiones á corporaciones extranieras que venían á enriquecerse sin grandes esfuerzos y á aumentar las causas de futuras complicaciones y pesares de nuestro patrio suelo.

R. H. ALVAREZ."

Mañana será inaugurado el Centro Comercial

Mañana domingo, á las 8 de la noche, será inaugurado el edificio de las sociedades "Centro Comercial" y "Lonja Mercantil de México", en la tercera calle de Tacuba 12, con el siguiente programa:

Primera Parte

I. Obertura por la orquesta.
II. Discurso oficial por el señor Presidente de las dos Sociedade, don José Fernández y González.
III. Pieza de piano por el señor Mariano Parrés.
IV. Romanza por el tenor Sr. Barella.
V. Poesía por el Director de "La Voz Mercantil," señor don Manuel García Flores
VI. Aria de "Sonámbula",-Bellini.Señorita Alicia Leal, discípula de la señora Profesora Virginia Galván de Nava.
VII. Morama del señor G. E. de los Monteros, por la señorita Pilar Guarey y Garrido.
VIII. "Caballería Rusticana"—Mascagni.—Srita. Sahara Rendón, discípula de la señora Virginia Galván de Nava.
IX. Pieza ejecutada por la Tuna Española.
X. Duo de "La Revoltosa."—Niñas Leal y acompañada por su hermana, la señorita Alicia.

Intermedio

SEGUNDA PARTE

I. Obertura por la orquesta.
II. Aria "Traviata,"—Verdi; por el barítono, señor Joaquín García.
III. Pieza de piano, señor Manuel Parrés.
IV. Vals "Romeo y Julieta",—Gounod.—Señorita Alicia Leal.
V. "LOS MONIGOTES," sainete, bajo el siguiente reparto:
Pepe.....Srita. Angela Muñóz.
Elena.....Srita. Dolores Piña
Juana.....Srita. Felipa L.
VI. "Aida,"—Verdi.—Señorita Sahara Rendón.
VII. Tuna Española.
VIII. Dúo "Chateau Margaux", por las niñas Leal, dirigidas por el señor Julio Nieto.

Baile general en los salones de la Sociedad.

Banco Central MEXICANO

ESTABLECIDO EL 15 DE FEBRERO DE 1885.—APARTADO 332.

Capital social .....$ 30.000,000.00
Fondo de Reserva .....„ 6.000,000.00

Se verifican toda clase de operaciones bancarias.

Se abren cuentas de Depósito, contra cheques á la vista abonando un interés de 1 por ciento anual, sobre saldos acreedores de mil pesos en adelante.

Se extiende cartas de crédito á favor de los viajeros, sobre cualquier punto del mundo.

Bonos de Caja, por valor de $100, $500 y $1,000 pagaderos á los seis meses, pagando el 4 por ciento anual.

Merryweather é Hijos
Ingenieros contra Incendios
GREENWICH, LONDON, S.E.

Los más grandes y más antiguos ingenieros constructores de BOMBAS CONTRA INCENDIOS en el mundo.

Para toda información acerca de la defensa contra incendios, de construcciones y propiedades de todo género,

Agentes:
ANGLO-MEXICAN TRADING Cº Lª
Ciudad de
MEXICO.



Suscríbase Usted á
"EL MUNDO ILUSTRADO."

El mejor periódico para las familias que se publica en la Capital.

Por mes en la Capital, $0.75. En los Estados $1.00
Número suelto, 0.25.

ceptan en conjunto, sin discusión, la forma ingenua de esas intimidades
n lo divino.

Toda la revelación está ahí.

Hacer creer, ó dejar que crean los otros, que se está en comunicación recta con Dios, será eternamente el único medio para imponer su prestigio los hombres. Seder podría ser un santo con un corazón como el de San rancisco de Asís ó un sabio con una conciencia como la de Sócrates, y no ría seguido por sus contemporáneos; pero, desde el instante en que excla- ara: Jesús me ha dicho tal cosa, —aunque fuera una insignificancia,— la lo acepta ciegamente y la leyenda lo propaga sin tardanza.

Así ésta medalla, cuya historia está adulterada ya por el prisma religio- , es una simple medalla de cobre encontrada en «Campo di Flori.» de Ro- a, por un francés escudriñador. Tiene en el reverso una inscripción hebrea un signo que en caracteres caldeos equivale á una I.

Esta medalla será la más antigua de las que conciernen al Mesías. Ha- á servido probablemente á las primeras congregaciones cristianas ó judías épocas en que aquellas pusieron en común todos sus bienes, sirviéndose ella para reconocerse.

Se nota el paso enorme dado por la credulidad entre esta hipótesis de signo convencional de una secta primitiva y la afirmación por la voz di- a de un hecho que la historia no relata.

Esos escrúpulos no existen en los fieles del curandero Seder. Con la uencia de la plegaria agrupa á su alrededor almas fervientes, prontas á guirlo y á ofrecerle todo su concurso, á abrir todas las bolsas y á compro- terse en todas las aventuras.

Pero él no abusa de la diligencia de sus neófitos. ¿Sabéis qué penitencia ritoria impone á las mujeres en la esperanza de obtener de Dios un gran or?

—Hermanas mías, les dice, prometedme no hablar mal del prójimo du- te 24 horas.

Este rasgo es delicioso. Prueba él que este apóstol es en el fondo de alma un ironista. El célebre abate Jerónimo Coignard, el mejor amigo de atole France, no hubiera encontrado nada mejor que decir, si alguna feli- sa le hubiera pedido su indulgencia ó su absolución.

Pero el abate no creía ni en Dios ni en el Diablo, mientras que Seder e, cuando menos, en Dios y en sí mismo.

GABRIELLE RÉVALS.

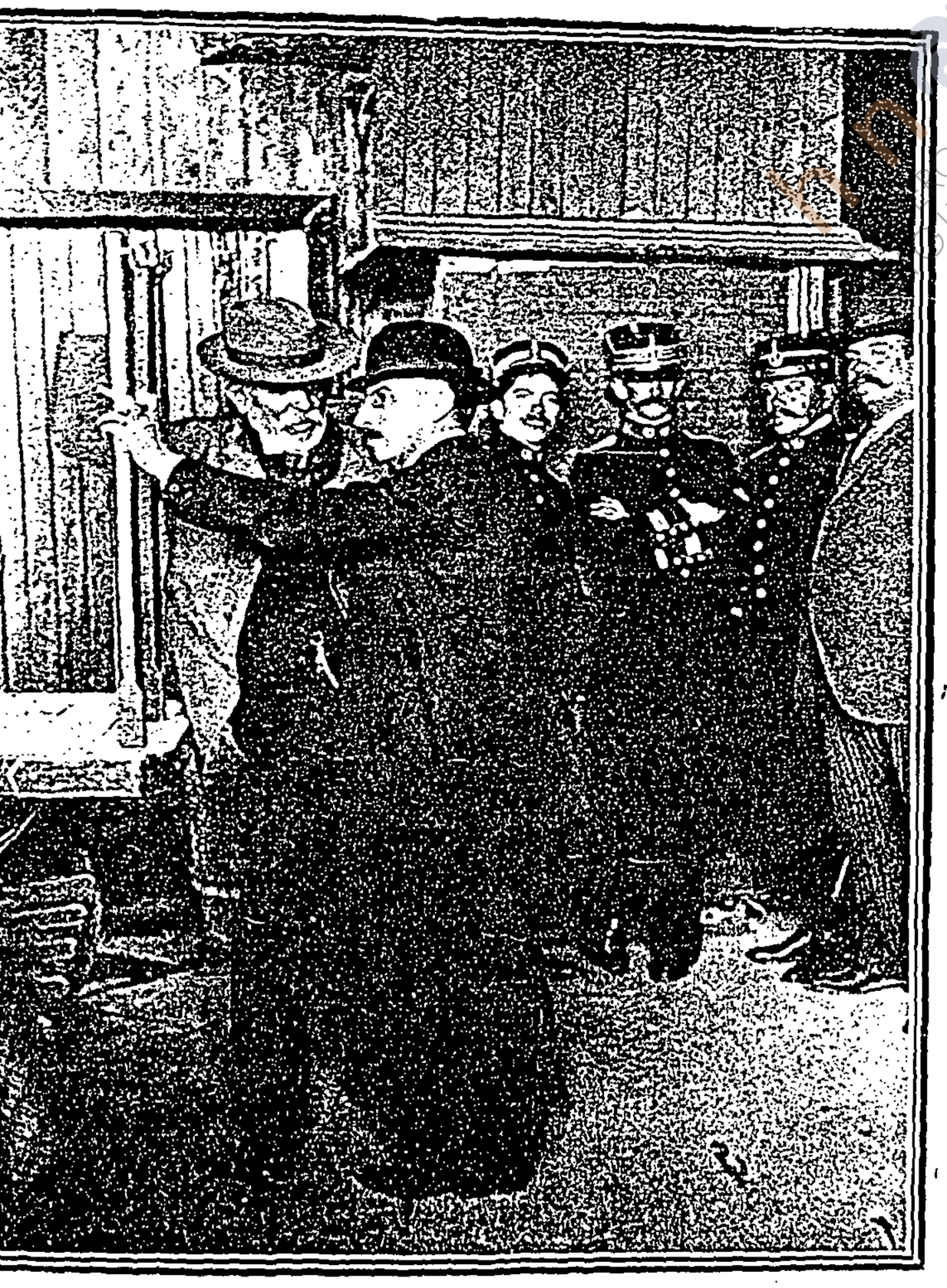

El general Juan Navarro, el derrotado en Ciudad Juárez, á su llegada á México el lunes último



Excelentísimo señor Shun-Ai-Shune, encargado de negocios del imperio chino, quien ha presentado ante nuestro gobierno, una reclamación por treinta y tres millones de pesos.

Antes de la tragedia

Cada vez que un hombre ilustre desaparece en una catástrofe, la gente bien informada dice:

—¡Se lo habíamos predicho!

Cuando el pobre Catulle Mendés murió trágicamente hace tres años, más de veinte agoreros literarios nos refirieron las conversaciones que habían tenido con el poeta, y en el curso de las cuales la visión de un fin atroz había surgido.

—Mendés— dijo uno de aquellos agoreros—preveía su muerte.

Ahora, ante el cadáver horriblemente mutilado de Berteaux, el mismo juego comienza.

—Poco tiempo antes de volver á ser ministro—refiere un hombre político— nuestro desgraciado amigo tuvo un sueño que lo impresionó mucho. Sintióse una noche arrebatado por una máquina de vapor, tal vez una hélice, tal vez una locomotora, que lo destrozaba con sus ruedas. Cuando me habló de eso, yo le dije, riendo, que su visión podía muy bien ser simbólica, puesto que una de sus grandes preocupaciones políticas era la huelga de los ferrocarriles.... El me contestó, poniéndose serio, que sin duda algo de grave y de misterioso lo amenazaba.

Esa alta personalidad, según el «recit» que hoy reproducen varios diarios, visitó á M. Berteaux, con objeto de rogarle que estudiara el medio de impedir en lo posible los accidentes causados por los aereoplanos.

—¿Qué quiere usted que hagamos?— exclamó riendo el ministro.

Y luego, algo más serio, pero no muy serio, terminó:

—No hay medio de obligar á los locos á que sean curados.....Los aviadores están locos.....Lo bueno es que su locura no es peligrosa sino para ellos mismos.....Dejémoslos que se maten, puesto que ningún peligro corremos nosotros.....

Lo que el fundador de la cátedra de aviación respondió, no nos lo dicen los periódicos.

E. GOMEZ CARRILLO.

SUFRAGIO EFECTIVO

DIARIO DEL HOGAR

FUNDADO POR FILOMENO MATA EN 1881

NO-REELECCION

Año XXX-Núm 10.764 — Registrado por 3a. vez como artículo de 2ª clase el 28 de Marzo de 1911. — México, Martes 20 de Junio de 1911 — Registrado por 3a. vez, como artículo de 2ª clase el 28 de Marzo de 1911. — Tomo 47.-Núm. 115

Las reclamaciones de extranjeros

POR R. GARCIA GRANADOS

Con motivo de los perjuicios causados á extranjeros durante la guerra civil que acaba de terminar y especialmente de los deplorables sucesos acaecidos en Torreón, en donde fueron muertos más de 300 chinos, se ha suscitado la cuestión de la responsabilidad de nuestro Gobierno y de las reclamaciones que á este puedan presentar los agentes diplomáticos aquí acreditados. Es esta una cuestión muy grave, no solamente por sus consecuencias inmediatas, sino porque la solución que la Secretaría d'Relaciones Exteriores crea deber aceptar, constituirá un precedente que las naciones extranjeras se consideran autorizadas á alegar, cuando en lo sucesivo se presenten casos idénticos. Conviene en vista de esto, estudiar y exponer á la consideración pública, lo que en cuanto á este asunto nos dicen el derecho internacional y una imparcial apreciación basada en los principales generales de humanidad y de justicia.

Desde luego hay que hacer presente, que aun cuando la civilización moderna impone á los pueblos ciertas obligaciones morales hacia los extranjeros desconocidas al mundo antiguo, no por eso han perdido las naciones, que gozan de plena soberanía, el derecho de fijar las condiciones bajo las cuales admiten á los extranjeros en su territorio, lo cual implica que estos últimos deben respetar las leyes del país en que se radican, especialmente las que á ellos se refieren. "Toda nación tiene la libertad de fijar las condiciones de admisión y residencia de los extranjeros en su territorio", dice Bonfils, y, como este opinan los mas conocidos y reputados autores. Como consecuencia de este principio, generalmente reconocido, debe ser nuestra ley de extranjería, la que en primer término debe consultarse, para resolver la cuestión á que dedicamos nuestra atención, y esta ley dice en su artículo 35 lo siguiente:

"Los extranjeros tienen obligación de contribuir para los gastos públicos de la manera que lo dis

(Sigue en la 2a. plana.)

La Revolución es Revolución

Por el Lic. BLAS URREA.

El Sr. Lic. Don Jorge Vera Estañol, acaba de publicar en forma de folleto una circular cuyo propósito aparente es lanzar una convocatoria para la Constitución de un artido que llama "Popular Evolucionista.".

Dicha circular se compone de dos partes perfectamente diferentes, y casi pudiera decirse si nrelación á una con la otra. La primera se ocupa en relatar los antecedentes que dieron origen al Gobierno provisional y en criticar los actos de la revolución y del Gobierno revolucionario. La segunda parte es plamente la convocatoria para la constitución del partido popular evolucionista.

Quiero abstenerme por ahora de emitir mi juicio acerca de la conveniencia de la formación de ese partido, y de sus probabilidades de éxito. Pero por lo que hace á la parte expositiva del folleto, deseo precisar algunas ideas que la opinión pública ha apuntado ya.

LA PROPOGANDA DEMOCRATICA.

En mi concepto no hay nada de vituperable en la incongruencia que existe entre las ideas del libro de don Francisco I. Madero, "La Sucesión Presidencial" y su conducta como revolucionario. Como escritor político don Francisco I. Madero hablaba de una evolución democrática, en el supuesto de que ésta fuese posible y de que debiera efectuarse por los medios pacíficos y constitucionales que nuestras leyes ponían al alcance de los ciudadanos. El error del señor Madero consistió, cuando escribió su libro, en creer que el Gobierno del General Díaz era un Gobierno del siglo XX, que se respetaría cuando menos las más rudimentarias formas constitucionales y consentiría en la organización y funcionamiento de un partido y en la participación pacífica de los ciudadanos en el Gobierno por medio del voto, para transformar el régimen personalista en un régimen democrático. Pero una vez convencido de ese error, la conducta del Señor Madero no es ilógica. Las ideas de su libro seguirán siendo ciertas como verdades teóricas aplicables á una evolución democrática y sus ideas revolucionarias seguirían también siendo lógicas frente á un régimen dictatorial decidido á no evolucionar.

En estas condiciones nada de extraño tiene que en 1910 se hubieran tachado de revolucionarias las propagandas electorales que procedieron á las elecciones federales. La verdad es que una vez que el Gobierno dictatorial del General Díaz estaba decidido á no evolucionar, y resuelto á no dejar libre curso á la actividad electoral cualquiera propaganda que se hubiera emprendido, por pacífica que fuese, tenía que aparecer como revolucionaria á los ojos del régimen dictatorial contra la cual fuera encaminada.

LA REVOLUCION Y LA OPINION PUBLICA

A nadie debe sorprender que la opinión pública del país cambiara durante los seis meses que transcurrieron de Noviembre de 1910 á Mayo de 1911 y que las ideas revolucionarias que al principio no habían tenido acogida ni en los más radicales antirreleccionistas, fueran ganando terreno poco á poco hasta el grado de convertir en revolucionaria la opinión pública de todo el país, formando así una atmósfera enteramente irrespirable para la dictadura del General Díaz.

El Lic. Vera Estañol en su folleto al referirse á este fenómeno, hace una pequeña alusión á mi persona, atribuyéndome haber condenado el movimiento revolucionario en un principio y haberme afiliado á las ideas revolucionarias solamente cuando ya estaba yo seguro de la impunidad. Cualquiera otro se empeñaría en comprobar la antigüedad de sus ideas revolucionarias. Yo no.

Lo cierto es que yo, como otras muchas personas, como la generalidad de la opinión pública sensata del país condené el movimiento revolucionario en sus comienzos porque creía erróneamente que dados los poderosísimos elementos con que el Gobierno Federal decía á cada paso que contaba, la revolución llevaba trazas, ó de ser un sacrificio lastimosamente estéril, ó de convertirse en una guerra sangrienta y dilatada.

Madero, sin embargo, vió más claro, y tuvo la fe que nosotros no teníamos.

Las verdaderas causas de que la opinión pública que al principio era pacifista haya evolucionado hasta convertirse en universalmente revolucionaria, son muy fáciles de explicarse.

La revolución se creyó en un principio una verdadera obra de romanos, sumamente difícil, y que exigía muchos elementos, muchos esfuerzos, muchos sacrificios y mucho tiempo. Pero cuando se vió que el antiguo régimen casi se desmoronaba por sí solo, la opinión pública, no por volubilidad, sino por instinto de conservación, por la lógica natural de los acontecimientos, comenzó á ver en la revolución un centro de cohesión y un poder más fuerte que el del antiguo régimen. Nada de raro tenía entonces que la opinión pública se pusiera del lado de la revolución y la apoyara como el medio más expedito y más idóneo de restablecer la paz y garantizar los intereses.

La caída del General Díaz fué efecto de su debilidad: La desintegración del antiguo régimen estaba tan avanzada, que las simples alarmas infundadas de aparición de grupos revolucionarios en algunos lugares, fueron suficientes para proceder al abandono inmediato de los puestos públicos por las autoridades políticas. En estas condiciones la revolución tenía que triunfar sin necesidad de balas, y con sólo la fuerza de la opinión pública y el miedo ó el remordimiento de las autoridades dictatoriales.

A la caída del Gral. Díaz contribuyeron además, como en otra ocasión he dicho, los procedimientos empleados por aquél para sofocar la revolución; procedimientos que no fueron más que síntomas de debilidad.

Las presuntuosas declaraciones de Limantour, la organización precipitada del Gabinete de los 58 días, las promesas de enmienda, las ofertas de reformas, los intentos vacilantes de transacción, el cambio de bandera política, en fin, todos los esfuerzos hechos por detener los avances de la revolución, fueron verdaderamente ridículos frente á la incontrastable fuerza de la opinión pública.

Hasta las medidas militares, persecutorias y diplomáticas habrían sido ridículas, si no hubieran sido infamemente crueles y estúpidamente peligrosas para la Patria. Pero precisamente el carácter de desesperación que tenían esas medidas, fué la causa más inmediata del incremento de la revolución.

Qué parte haya tenido el Lic. Vera Estañol en la responsabilidad por el fracaso de los últimos actos del Gobierno del General Díaz, no lo sabemos. Dice él que su labor se encaminó á detener la revolución armada, y á dar curso á la revolución de las ideas, recomendando las medidas enérgicas contra los revolucionarios y abogados por la libertad de los reos políticos.

Por cuanto á las medidas enérgicas contra los revolucionarios, debe decirse que el tipo de ellas fué la ley de suspensión de garantías, que en mi concepto constituyó el disparate más grande de los que pudo haber hecho el Gobierno del General Díaz, supuesto que como medida sangrienta y de terror, por sí sola bastó para aumentar el efectivo de las fuerzas revolucionarias en una proporción que nunca habría alcanzado sin esa ley.

Respecto de la intervención del Lic. Vera Estañol, en favor de los reos políticos, era desconocida, y no podía sospecharse, supuesto que durante el Gobierno de los 58 días y precisamente siendo Vera Estañol Ministro de Gobernación, fué cuando más atestadas se hallaban las cárceles de la República de presos políticos, y cuando se llegó hasta la crueldad de prohibir las visitas de sus familias á los reos políticos en la Penitenciaría de México. Los únicos actos que he conocido como debidos á la intervención del Lic. Vera Estañol en favor de los presos políticos, fueron ciertas excarcelaciones que tenían por objeto único utilizar á los excarcelados en trabajos de transacción con los revolucionarios.

LOS CARGOS CONTRA LA REVOLUCION.

Parece ser que el objeto principal del Lic. Vera Estañol, más que la convocatoria para la organización de un partido político, fué formular ciertas críticas contra los actos de la revolución y de sus jefes.

Dichas críticas pueden resumirse como sigue:

1o.—La revolución no dió programa de reconstrucción.

2o.—La revolución adolece de los mismos vicios dictatoriales que tuvo el Gobierno del General Díaz: y

3o.—La revolución no ha podido reconstruir lo destruído.

LA REVOLUCION SIN PROGRAMA DE RECONSTRUCCION.

Ni la revolución inglesa, ni la revolución francesa, ni nuestra revolución de independencia, ni la revolución de Ayutla, previeron la forma de reconstrucción de los antiguos regímenes.

La revolución de San Luis tampoco podía dar bases para la reconstrucción.

La verdad es que no hay revolución en el mundo que se haya emprendido previendo de ante mano los medios de reconstrucción del orden social ó de sustitución del régimen que se pretende hacer desaparecer. Las revoluciones son casi siempre inconscientes; empiezan, si acaso, sus tendencias indicando sus propósitos destructivos, pero no ofrecen bases para la reconstrucción ó las que ofrecen resultan enteramente inadecuadas á las necesidades posteriores.

Las revoluciones se componen de dos etapas perfectamente definidas; la primera, que constituye la faz meramente destructiva y que puede llamarse la revolución propiamente dicha, y la segunda, que constituye la faz reconstructiva y que en muchos casos está enteramente fuera del período revolucionario.

Ahora bien, la tarea de reconstrucción escapa á toda previsión; y varía al infinito en cuanto á su naturaleza y á su duración, según la marcha de la revolución en su etapa destructiva.

Una tendría que haber sido la tarea y la forma de reconstrucción en el caso de que el General Díaz se hubiera rendido desde el principio, y otra muy distinta en el caso de que la revolución se hubiera visto obligada á arrebatar plaza por plaza de manos del Gobierno por la fuerza de las armas.

LOS VICIOS DE LA REVOLUCION.

El objeto principal del folleto político á que vengo aludiendo, ha sido formular una crítica de los actos del Gobierno provisional, ó, como yo lo llamaría, del Gobierno revolucionario. Se acusa al Gobierno revolucionario de nepotismo, de favoritismo, de militarismo, de indiferencia por la suerte de la nación, de insubordinación, de anarquía, de crueldad, de saña, de cesarismo, de arbitrariedad y de otros vicios más que se supone no debían existir en el Gobierno provisional.

El impulso más ingenuo de los simpatizadores de la revolución y aún de su jefe mismo, ha sido negar los caracteres que se atribuyen al Gobierno provisional. Pero si se considera con detenimiento la cuestión, se comprende que la verdadera defensa del Gobierno revolucionario no consiste en negar esos cargos, ni en pretender poner de acuerdo la conducta de la Revolución con su situación teórica, sino en ver si esa conducta ha respondido á las necesidades de la situación actual.

Más útil sería tal vez la tarea de comparar los actos del Gobierno "revolucionario" con los actos del Gobierno "constitucional" del General Díaz, pues por esa comparación se vería que la revolución, aun en pleno período destructivo, ha sido más justa, más democrática, más constitucional, y más humana que el Gobierno del General Díaz en pleno período constitucional.

I.—NEPOTISMO Y FAVORITISMO.—No me toca justificar los nombramientos de los señores Madero, Hernández y Vázquez Gómez para Ministros; pero precisamente la presencia de personas de la más absoluta confianza de los jefes de la revolución en el Gobierno revolucionario era la única garantía que podía tenerse de que este Gobierno obedeciera las tendencias revolucionarias, supuesto que la labor posterior de la revolución iba á depender exclusivamente de la posibilidad de ejercer un absoluto controlamiento sobre el Gobierno provisional. Cualquiera otro sistema que no hubiera sido el de designaciones concretas de los nue-

(Sigue en la 4a plana.)

Vera Estañol ya no es Delegado

Presentó su renuncia

El señor Lic. Jorge Vera Estañol, ex-Ministro de Gobernación é instrucción Pública y Bellas Artes ha renunciado el puesto que desempeñaba en el Consejo Universitario en la Secretaría que era á su cargo, es decir la de Instrucción. Dicha renuncia ha sido aceptada por el actual Ministro de Instrucción, pero lo curioso del caso es que los estudiantes fueron los que iniciaron tal renuncia por medio de una súplica hecha al señor Vázquez Gómez, que la creyó pertinente y suplicó al referido señor Vera Estañol que cuanto antes dimitiera aquel cargo, hecho que efectuó en el acto.

Michoacan esta ya preparado

Próximas elecciones

Por decreto del Ejecutivo de Michoacán de fecha 10 del presente, y de conformidad con el Censo practicado en 1910, ha sido dividido dicho Estado en 18 Distritos electorales, para las elecciones federales que deben verificarse en el presente año.

A Morelia corresponden tres Distritos, dos á Zamora y las cabeceras de los restantes estarán en las siguientes poblaciones:

Zinapécuaro Maravatío, Zitácuaro, Huetamo, Tacámbaro, Ario, Pátzcuaro, Uruapan, Apatzingán, Coalcomán, Jiquilpan, La Piedad y Puruándiro.

LA POLITICA MISTERIOSA DEL GOBIERNO PROVISIONAL

EL LIC. EMILIO VAZQUEZ GOMEZ, MINISTRO DE GOBERNACION NO HA LOGRADO AUN EXTINGUIR EL BANDIDAJE

Lo que está pasando, es incomprensible.

El Gobierno Provisional, presidido por el señor de la Barra y regido de hecho por los Sres. Vázquez Gómez, no puede cumplir con su deber.

El Gobierno Provisional sabe muy bien, sabe mejor que nadie, que el único apoyo de la dictadura del Gral. Díaz, al menos en los últimos años, fué el ejército federal, y que sólo con el apoyo de éste pudo el Gral. Díaz ahogar la opinión pública que, sordamente al principio, amenazadora después y por ultimo formidable é invencible, se mostró siempre contraria á esa feroz política de asesinatos y fusilamientos, de corrupción y de sangre, que nos mantuvo acobardados durante treinta y cinco años.

Si, pues, el ejército federal, ese ejército de inconscientes sometidos á la presión férrea de la disciplina, fué el sostén de la tiranía; si todos sabemos que nuestra tropa de leva es arrastrada mecánicamente al combate, y que, incapaz de resistir en nombre de un ideal, es manejada como una fuerza ciega, brutalmente peligrosa por lo mismo que es inconsciente; si hemos visto que á esos infelices soldados, víctimas del reclutamiento forzoso, se les ha empleado, y se les podrá emplear siempre, en los servicios más odiosos, pues no protestaron cuando se les envió á asesinar á sus hermanos, los obreros de Río Blanco, y obedecieron como autómatas el 24 del pasado Mayo, la orden que se les dió, de disparar sobre las multitudes pacíficas, reunidas en la Plaza de la Constitución, para pedir la renuncia del Gral. Díaz; si estamos palpando el peligro de que, así como ayer fué un tirano el que los utilizó como instrumento de terror contra la democracia, mañana sea otro Gral. Díaz, otro dictador engalanado con la banda del divisionario el que vuelva contra la Nación esas bayonetas que sólo debían esgrimirse en defensa de las libertades: si todo esto es cierto, ¿por qué el Gobierno Provisional se empeña en gastar condescendencias con los hombres que manejan el ejército ó que podrían mañana utilizarlo para sus fines personales?

¿Por qué el Presidente de la Barra no obliga al Ministerio de la Guerra á que, rindiendo homenaje á la Revolución que es hoy el Gobierno, permita á las fuerzas de Pascual Orozco entrar libremente á Chihuahua, la Capital del Estado que Orozco y los suyos han hecho grande con sus proezas?

¿Por qué el Sr. de la Barra fué también débil en el incidente análogo que hace muy poco ocurrió en Puebla, cuya guarnición también se oponía á que la Ciudad Angélica recibiera el honor de la visita del Ejército Libertador? ¿Por qué, en fin, desde hace veinte días, casi un mes, no ha obedecido el Ministerio de la Guerra la orden que le dió de enviar tropas á la Baja California, á donde las llama el patriotismo, en donde deben estar porque así lo exige el decoro de la Patria?

¿Falta acaso la unidad en el

Sigue en la 2a plana

Zapata no se ha levantado como se dijo

SU SEGUNDO ESTA EN MEXICO DESDE AYER CONFERENCIANDO CON EL SR. MADERO

Ayer noche estuvo en nuestra Redacción el señor Abraham Martinez, jefe del Estado Mayor del General Emiliano Zapata, con el objeto de hacer una enérgica protesta contra el periódido norteamericano, "El Heraldo Mexicano", que asentó ayer tarde que el referido General Zapata se había rebelado contra el Gobierno provisional en Cuernavaca, cometiendo á la vez, miles de depradaciones y asaltado dos trenes de carga, robando, por su puesto, á los á los empleados de los referidos trenes.

Asentó también que el segundo del mencionado General Zapata, había sido conducido á prisión, cosa enteramente falsa, pues el segundo no es otro que el sitado señor Abraham Martínez, quien se encuentra aquí desde ayer, que recibió violentas órdenes del jefe de la Revolución señor Madero, para que viniera á recibir instrucciones relativas á la vigilancia de todo el Estado de Morelos.

Acerca de que si era cierto que el General Zapata se había hecho por la fuerza de las armas que están almacenadas en Palacio, para armar á su gente, el señor Martínez contestó: que á eso se ha creído el levantamiento de Zapata, quién solo ordenó que las patrullas de vigilancia cambiaran sus fusiles viejos por carabinas que se encuentran en mejores condiciones.

Zapata llegará mañana á esta Capital.

Centro Antirreeleccionista

Convocatoria urgente

Para hoy á las siete de la noche, se convoca á todos los miembros del Centro Antirreeleccionista en sus oficinas, Betlemitas 2 y 4, para tratar de un asunto de trascendencia.

JOSÉ V. GARDUÑO, Secretario.

¿QUE PASA EN EL VALLE NACIONAL?

LA ESCLAVITUD EN PLENO SIGLO XX

DESPIERTA PROLETARIADO!!.....

A vos, Sr. Lic. Estañol y á vuestros dignos antecesores, van dedicadas las siguientes líneas, como rememoración de vuestras obras durante vuestra estancia en el Gabinete.

UN ENGANCHADO

Ocúrreseme preguntar antes que nada:

¿Sentirían verdadero amor por la patria el antiguo Ministro de Justicia, el tristemente célebre Ramón Corral, el incondicional de éste Landa y Escandón, y, por último, el Lic. Vera Estañol, ya que este tomó parte también en el nefasto mil veces Gabinete Díaz?

En mi concepto era tan corto ese cariño que yo busco, que estoy por asegurar, y sin temor de equivocarme, que para ellos estuvo siempre primero la gloria y engrandecimiento personal que el de la Patria toda.

No otra cosa indican los lamentos que desde tan ingrata región de la República, vienen tocando á las puertas de los buenos y nobles corazones mexicanos.

Levantad vuestra frente, tiranos disfrazados con el sacrosanto manto de la democracia, y con voz fuerte y clara, decidnos qué habeis hecho por mejorar la triste condición de aquellos nuestros hermanos que sufren, gimen y mueren, sin que una autoridad, siquiera por compación, dé oídos á las demandas de aquellos indios, que, al fin, creo son más mexicanos que vosotros.

***

Aún parece que repercute en mis oídos el zig zag del látigo sangriento del negrero al flagelar con saña y bárbaramente, las espaldas de los infelices enganchados.....

Aún escucho los lamentos y ayes lastimeros de aquellos que, boca al suelo, reciben cruel castigo por el enorme delito de NEGARSE A TRABAJAR POR QUE SE ENCUENTRAN ENFERMOS....

***

Y como si fueran frescos aún se agolpan á mi recuerdo, vertiginosa y precipitadamente, cua-

(Sigue en la 2a plana)

Es elegido un artesano para Gobernador

UNA MAYORIA DE VOTOS LO ELEVA A ESE CARGO Y ES DERROCADO EL CANDIDATO OFICIAL

Telegaama para el "Diario del Hogar".

JALAPA, Ver., Junio 17—La Legislatura de este Estado ha dado á las Legislaturas de toda la República una gran ejemplo de democracia, pues ha designado para Gobernador Provisional á un hombre del pueblo llamado Francisco Delgado, que es un artesano, de limpios antecedentes y de los primeros antirreeleccionistas que más ardientemente trabajaron por la causa.

La designación del señor Delgado fué hecha por abrumadora mayoría habiendo obtenido votos el señor don Emilio Leycegui, Presidente del Club Antirreeleccionista "Francisco I. Madero" y prestigiado industrial dueño de una cervecería y el señor León Aillaud que según se sabe era el candidato oficial.

Mientras se designa á otra persona fungirá como Secretario de Gobierno el señor Luis Pasquel muy estimado y apreciado en esta población.

La protesta de ley del nuevo Gobernador fué hoy al medio día revistiendo el acto gran solemnidad. Los aristócratas y científ

(Sigue en la 4a. plana.)

"El Radical"

SEMANARIO OBRERO

Aparecerá el dia 2 de Julio

DIRECTOR: F. E. Alonso
GERENTE: Luis Gonzalo Mata
COLABORADORES:
Todos los obreros de la República.

Oficinas: 2a de San Lorenzo núm. 45. México, D.F.
Apartado 47 bis.

Precios:
Serie de 10 números 50 cvs. en toda la República.
Número suelto 5 centavos.
Id atrasado 10 cvs.

COGNAC JULES ROBIN

Recepción a Benito Juarez

Oaxaca, Junio 19 de 1911—La entrada triunfal de Don Benito Juárez ayer á las nueve y media de la mañana estuvo espléndida. Veinte clubs políticos que los postulaban concurrieron á la Estación del Mexicano del Sur á darle la bienvenida, con sus insignias y estandartes. Estos fueron únicamente los de la capital del Estado concurrieron también varios de los pueblos de los distritos del Estado. Los Clubs unidos del Distrito de Yxtlán formaban una columna de más de quinientos Serranos, paisanos del benemérito.

Se calcula de diez á quince mil el número de manifestantes que le arrojaron flores en el trayecto, el ruido de vitores, cohetes camarazos, músicas, era ensordecedor.

En la puerta de entrada del hotel en que se alojó, los filiculteres de esta ciudad le levantaron un artístico arco. En el teatro "Luis mie y Terán" se verificó el meeting, á las 5 de la tarde concurrieron como cinco mil personas al teatro, que aplaudieron frenéticamente á los oradores Sres. Licenciados Lerdo de Tejada y Jesús Urueta. Por correo remitiré algunas de esas piezas literarias.

Una nota hermosísima. El Club Feminista, "Hidalgo" formado por varias señoritas de esta ciudad propuso, antes de que concluyera el meeting que se colectaran fondos para los huérfanos del demócrata orador Lic. Diódoro Batalla. Se aceptó con aplausos la idea y en el acto se colectaron, por las mismas señoritas que recorrieron los departamentos del teatro ciento veintidos ó veintitres pesos que se situaron á la familia del eximio orador veracruzano.

EL CORRESPONSAL

El estandarte de la antirreelección

Ayer á las 4 de la tarde, estuvieron en la residencia del Sr. Francisco I Madero los señores Lics. José Antonio Rivera G. Joaquin Clausell, Francisco T. Maseareña y Gabriel González Mier, con el objeto de hacerle entrega del estandarte que sirvió para proclamar los principios hoy triunfantes, del sufragio efectivo y no reelección, en el año de 1892 por el gremio estudiantil de México.

El Sr. Madero recibió amablemente á los señores abogados antes citados y les dió las gracias por tan valioso obsequio, ofreciendo guardarlo como una reliquia histórica de los estudiantes mexicanos que desde aquella fecha ya deseaban que se llevara á cabo la práctica efectiva de la democracia.

CENTRO ANTIRREELECCIONISTA DE MEXICO

Conforme á la convocatoria que la Mesa Directiva del Centro Antireeleccionista de México lanzó á la publicidad, para invitar á todos sus socios conforme á sus Estatutos, á la elección de Nueva Mesa Directiva, que tendrá que fungir desde el 18 del que cursa, hasta el 22 de Mayo de 1912, á la hora convenida y en su local de cestumbre, Betlemitas 2 y 4, á las 7 en punto p. m. y con asistencia de 60 miembros activos, el C. Presidente Fortino B. Serrano Ortíz, declaró abierta la sesión, pasando antes lista la Secretaría de todos los presentes y leyendo el acta anterior, la cual fué aprobada por unanimidad.

El C. Presidente, leyó los Estatutos del Cenrto Antirreeleccionista de México,, referentes á la Mesa Directiva, acto continuo, se leyó la Orden del día, relativa á la renovación de Mesa' El C. Presidente, manifestó á los correligionarios que se procedía á la elección de Presidente, é invitó á todos los presentes á que presentarán candidaturas. Los C. C. Pedro Galicia Rodríguez, Lic. Federico González Garza y Rafael Martínez fueron los candidatos; una vez discutidas dichas candidaturas, se procedió á la elección por cédulas y en votación secreta, recayendo dicha elección en el C, Pedro Galicia Rodríguez, por 38 votos, contra 19 del Lic. González Garza y 3 del C. Rafael Martínez, De pié todos los presentes el C. Presidente Fortino B. Serrano Ortíz, hizo la declaración respectiva: ES PRESIDENTE DEL CENTRO ANTIRREELECCIONISTA DE MEXICO EL C. PEDRO GALICIA RODRIGUEZ, desde esta fecha hasta el 22 de Mayo de 1912."

La presidencia ordenó á la Asamblea nombrara primer Vice Presidente, resultando electo por aclamación el C.Rafael Martínez, no encontrándose dicho correligionario en el Salón, el Presidente hizo la decloración respectiva, acordándose que en la próxima Asambla el Precidente electo, le tomaría la protesta. El segundo Vire Presidente fué electo también por aclamación, resultando nombrado el C. Doctor Arturo Palmero.

El nombramiento de Primer Vocal resultó en favor del C. Antonio Herrejón López el cual fué electo por aclamación.

La elección del Segundo Vocal fué muy reñida presentándose como Candidatos los C. C. Ramón Sánchez Herrera, Luis Cid, Arnulfo Serrano Ortíz, Ezequiel Gómez, Cruz Olivarez, José Trinidad C. Cárdenas, Lucio Cabrera y Wenceslao Negrete, la votación fué nominal, siendo el resultado de ello: el C. Arnulfo Serrano Ortíz con 25 votos, Lucio Cabrera 20, Sánchez Herrera 6, José Trinidad Cárdenas 4, Ezequiel Gómez 2, Cruz Olivarez 1,

Se pasó en seguida á la elección de Tercer Vocal la cual también fué reñida, discutiéndosellas Candidaturas siguientes: C. C. Ramón Sánchez Herrera, Lucio Cabrera, Ezequiel Gómez, Cruz Olivarez y J. T. Cárdenas, dicha elección fué nominal, siendo su resultado el siguiente: Señor Ramón Sánchez Herrera 37 votos Lucio Cabrera 3, Ezequiel Gómez 2, Cruz Olivarez 1, y J. T. Cárdenas 4. Acto continuo se procedió á la elección del Cuarto Vocal cuyos candidatos fueron ampliamente discutidos presentándose las candidaturas de los C. C. J. T. Cárdenas, Lucio Cabrera y Ezequiel Gómez, la votación fué nominal, siendo su resultado el siguiente: José T. Cárdenas 40 votos, Lucio Cabrera 14, y Ezequiel Gómez 4.

Se procedió en seguida al nombramiento de 4 Secretarios, haciendo uso de la palabra varios consocis para presentar Candidaturas para primer Secretario del Centro Antirreeleccionista de México. Dichos Candidatos fueron los siguientes: C. Lucio Cabrera, Wenceslao Negrete, José F. Garduño, Blas Espinoza, José Carrillo, Francisco Serrano Ortiz y Luis Cid, estando ampliamente discutidas dichas personalidades, se procedió á la elección por votación nominal, resultando electo el C. José F. Garduño con 34 votos, Lucio Cabrera 15, Francisco Serrano Ortíz 3, Wenceslao Negrete y Blas Espinoza con 2 votos y Luis Cid con 1. El nombramiento de Segundo Secretario, fué por aclamación resultando electo el C. Francisco Serrano Ortíz. La elección del Tercer Secretario recayó en el C. Cruz Olivares, habiendo sido por aclamación de la Asamblea. Se procedió al nombramiento de Cuarto Secretario, presentando la Asamblea las Candidaturas siguientes: Enrique Orihuela, José Carrillo y Wenceslao Negrete, dicha elección se hizo por votación nominal, cuyo resultado fué el siguiente: Enrique Orihuela 45 votos, Wenceslao Negrete 6, José Carrillo 4.

Estando de pié todos los presentes, el C. Presidente Fortino B. Serrano Ortíz les tomó la protesta de ley á todos los miembros de la Mesa electos, siendo recibido dicho acto con estruendo dos aplausos, vivas al Anti-Reeleccionismo y á sus Leaders.

En correcto y sentido discurso, el Presidente saliente, se despidió de sus correligionarios quedando como simple soldado del Anti-Reeleccionismo, encareciéndose á la Asamblea, guardaran la disciplina Política, reconociendo en la nueva, Mesa Directiva que se acababa de elegir á la Cabeza del Anti-Reeleccionismo Democrático, siendo recido con aplausos por sus consocios.

El Presidente electo contestó al saliente con un sentido é improvisado discurso, pesando en él la terrible carga que acaba de caer sobre sus hombros, pero que como buen Anti-Reeleccionista, la soportaba para encauzar al Partido por el camino de la Democracia.

No habiendo más asunto de que tratar, se levantó la sesión á las 12 en punto p. m.

SUFRAGIO EFECTIVO
NO-REELECCION.

México, Junio 18 de 1911.

Presidente: PEDRO GALICIA RODRIGUEZ, 1er. Secretario: JOSE. F. GARDUÑO.

LAS RECLAMACIONES DE EXTRANJEROS

(Sigue de la 1a. plana.)

pongan las leyes y de obedecer y respetar las instituciones, leyes y autoridades del país, sujetándose á los fallos y sentencias de los tribunales, sin poder intentar otros recursos que los que las leyes conceden á los mexicanos. Sólo puede apelar á la vía diplomática en el caso de denegación, de justicia ó retardo voluntario en su admiuistración, después de agotar inútilmente los recursos comunes creados por las leyes y la manera que lo determina el derecho internacional."

Las reglas que establece el anterior artículo, concuerdan en todas sus partes con los principios modernos del Derecho Internacional, según los cuales los extranjeros gozan de los mismos derechos que los nacionales, menos de los derechos políticos, pero de ningún privilegio, ni más exención que la del servicio militar. La bligación del Estado hacia ellos, consiste por lo tanto en hacerles justicia de igual menera que á los nacionales y no puede haber lugar á reclamación diplomática, más que cuando las autoridades dejen de castigar al delincuente ó se hagan cómplices de atentados contra los extrajeros, ó en general, dejen de cumplir hacia los extrajeros las leyes vigentes del país. El primero de estos casos se ha dado con frecuencia en los Estados Unidos, con los linchamientos, que suelen quedar impunes, y el segundo en China, en donde el Gobierno presenció durante semanas enteras el ataque á las Legaciones extranjeras, sin procurar evitarlo, en Rusia, en donde el Gobierno también ha presenciado, sin inmutarse, la matanza de judios y en Turquía, donde se ha hecho lo mismo respecto á los cristianos.

En estos casos, la nación ofendida tiene derecho á reclamar, pero no sucede lo mismo cuando por causa de una guerra civil ó de motines populares, se coarta ó se paraliza la acción de las autoridades legítimas, pues tales casos se consideran como de fuerza mayor. Con referencia á esta cuestión dice Calvo, que durante la sublevación de Polonia del año de 1863 y durante la guerra civil de los Estados Unidos, gran número de extranjeros sufrieron crueles pérdidas y sin embargo, ninguna nación europea trató de exigir responsabilidades á los respectivos Gobiernos. Un ejemplo más más reciente y que tiene analogía con el de Torreón, es el de los crímenes cometidos por los comunistas de París en el año de 1871 y los destrozos causados por ambas partes beligerantes al ser tomada la ciudad. Tampoco en este caso pensaron las naciones, cuyos ciudadanos ó súbditos habian sido perjudicados, en presentar reclamaciones, y si bien es cierto que la Asamblea Nacional votó fuertes sumas para idemnizar á los que habían sufrido durante la guerra, este fué un acto de humanidad espontanea y la indemnización fué repartida sin distinción de nacionalidades, entre franceses y extranjeros, pero haciéndose la repartición exclusivamente según el criterio del Gobierno francés.

Si después de considerar estos hechos, nos fijamos en lo que ha pasado entre nosotros, hay que convenir en que nuestras autoridades han estado siempre á la altura de sus obligaciones, desde el punto de vista del derecho internacional, y que si á pesar de eso se han ocasionado graves perjuicios á nacionales y extranjeros, no puede haber lugar á reclamaciones, porque no ha habido en ningún caso complicidad ni negligencia, sino simplemente casos de fuerza mayor. En Pachuca y Torreón, el populacho, y según parece también una parte de la fuerza rebelde, que no puede considerarse como autoridad legítima, cometieron actos de vandalismo, pero en la primera de esas ciudades se restableció muy pronto el orden y los delincuentes fueron inmediatamente castigados, mientras que en la segunda de las mencionadas ciudades, parece haber tardado algo más en volver al estado normal, pero nadie duda, que tan luego como esto suceda, se aclararán debidamente los hechos y se hará plena justicia. Esto es lo único que pueden exijir los representantes extranjeros y es de esperarse que no sea cierta la noticia de envío de buques de guerra chinos, que no más vendrían á complicar la situación y tal vez á producir un conflicto.

En vista del precedente establecido por Francia y atendiendo á los principios humanitarios que debería guiar el ejemplo de destinar una suma determinada para auxiliar á los perjudicados durante la revolución, pero precisamente en la inteligencia de que se debe atender á todos sin distinción de nacionalidad y de que no es á los perjudicados, ni á los gobiernos extranjeros á los que corresponde fijar las sumas que se hayan de pagar. Esto es el procedimiento indicado, no tanto por nuestro interés material, como por el decoro nacional, que la Secretaría de Relaciones tiene la estricta obligación de guardar, para bien y honra de nuestra patria.

"EL RADICAL"

Con este título aparecerá dentro de breves días en la Capital de la República un semanario, cuya importancia recomendamos á todos los obreros mexicanos.

El nuevo paladin defenderá vigorosamente los derechos del poletariado nacional y dado el personal que integra la redacción, así como la misión que desempeñará en un porvenir no lejano, creemos que dicho semanario no debe faltar en el hogar del obrero, empleado, etc.

Los obreros todos de la República tendrá gratis y á su disposición, desde este momento y con el fin de que sus firmas aparezcan desde el primer número, las columnas de "El Radical" para que por medio de ellas expongan tanto sus ideas, político-sociales como sus conocimientos en artes, ciencias ó industrias, á fin de mostrar, tanto el adelanto de nosotros los obreros mexicanos, como la altura en que se encuentra la industria nacional bajo sus múltiples fases.

Otro de los fienes que animan á la Redacción de "El Radical" es lograr la perfecta asociación entre todos los obreros de la República bajo la base de "Gremios," impartiéndoles los conocimientos que el caso reclame.

Su precio será muy cómodo á fin de que no falte en ningún hogar.

Toda correspondencia debe dirigirse al Apartado Postal 47 bis.

¿Qué pasa en el Valle Nacional?

(Sigue de la 1a. plana.)

dros que, solo viéndolos, son creíbles y cuyo colorido es tan vivo que al alma más dura; al corazón más empedernido, harían exclamar con razón: <En la tierra no hay justicia.....>

***

¡Pobres madres mexicanas!.... esa es la frase que cabe, ya que el amor á la Madre Patria es cosa ignorada para vosotros los que mandasteis!.....

***

¡Qué, á vosotros nunca llegaron las quejas de aquellos deshedados, de aquellos proletarios, que si pecaron algún día, su pecado consistió en la necesidad urgente de buscar trabajo en alguna parte?....

Indignos sois de ostentar el glorioso timbre de mexicanos!

Más á qué seguir interrogándoos si vosotros erais parte interesada.....

***

Quién podrá negar la influencia aplastante ante el Gobierno de una poderosa fábrica de cigarres, que hacía esfuerzos inauditos por conseguir á todo trance personal para que cultivara sus vegas tabaqueras?....

Qaién podrá negar las remesas que de las cárceles y presidios de la Republica se hacían á aquellos ingratas tierras, so pretexto de colonización?

Quién podría desmentir, que, de la cárcel de Veracruz, por ejemplo, se enviaban á "La Oaxaqueña" y á las fincas propiedad de un ex-gobernante como vosotros, ídolo en buena hora caído, los hombres que se decía no cabían en la Cárcel?

Quién podrá decir que es incierto, que ustedes, columnas de un falso templo, protegíais y aprobábais y hasta ocultábais, aquellos sincalificables actos?

Todos veíamos que los esbirros que os secundaban y quienes estaban designados á llenar otra misión más alta en la sociedad y en la Patria entera, eran los que, obedeciendo ciegamente vuestra consigna, conducían á balazos y culatazos rumbo al Patíbulo Nacional á seres indefensos, que no sabían á donde iban y hasta ignoraban el delito porque hubieran entrado á á la Cárcel!....

***

No es el despecho ni la acusación baja y rastrera la que os delata....

Es la indignación que crece contra vosotros, á medida que pasa el tiempo y al tiempo que se descorre el velo conque oscurecisteis el horizonte risueño y venturoso del proletariado mexicano.

Es el pueblo que está sediento de justicia.....

Es la esposa cariñosa que llora la desaparición misteriosa de su cónyuge.....

Es el hijo que pide ¡pan! por que no tiene padre que á su boca se lo lleve!....

Es la humanidad, si, la que os delata, como viles asesinos de su más santa libertad: la libertad del obrero!.....

Las maldiciones de las familias caen sobre vosotros, como cayeron sobre la raza de que nos habla la Biblia las maldiciones de Cristo.

La patria, el pueblo, os contemplaban en vuestros despóticos tronos y, hoy, como premia á vuestros trabajos, os lanza al rostro el escupitajo del desprecio.

***

Y aquí, mientras os embriagaba el bacanal y la orgía de la fastuosidad palaciega; mientras el oropel y la vil adulación os atraía á las festividades antipatrióticas conque os agasajaban por los repugnantes actos con que acostumbrábais á sellar todas vuestras iniciativas, mirábais con desdén á los séres que os pedían justicia y libertad para sus semejantes.

***

Y mientras, allá, en las inmensas vegas de tabaco, en los verdes y tupidos cañaverales, gemir toda una raza moría todo un pueblo sin otra esperanza ni consuelo, ya que en su patria eran despreciados, que invocar al Cielo contemplando la esbeltez y la arrogancia de las palmas y cocoteros.

***

Por dignidad, si la teneis, idos lejos de esta tierra, que tanto la vilipendiasteis.

Idos lejos, si, pues como plagas que sois, podeis infectar el ambiente nuevo que respiramos.

Vuestro pecado es confeso; vuestro premio y castigo, la posteridad se encargará de determinarlo.

***

Idos, pues; lejos; á las solitarias y melancólicas aldeas europeas; y, allá, en lo solitario y triste de ellas, cuando estéis junto á los picachos de la costa, cuando las risueñas olas acaricien dulcemente las arenas de la playa; cuando las gaviotas blancas, blancas como su alma, más no como las vuestras, se ciernan

(Sigue en la 2a plana.)

HOY REGRESARA DE PUEBLA LA FAMILIA MADERO

Telegrama especial para el <Diario del Hogar>,

Puebla, 19 Junio.

Mañana regresará la familia Madero á esa, y con ella la comitiva que vino acompañándola. Esta mañana visitamos la tumba de los mártires de Santa Clara, en ella depositamos coronas de flores. Estuvimos también en la casa de la familia Serdán. El edificio mantiene el mismo estado del día del asalto, 18 Noviempre de 1910. Innumerables extranjeros, visitan esta casa que hesha un harnero por la multitud de proyectiles disparados.

La Viuda nos hizo la relación de aquella epopeya digna de figurar con letras de oro en las páginas de nuestra Historia. Baste decir que la guarnición entera tomó parte en el sitio de la casa, contra catorcedefensores. La guarnición era de mil trescientos hombres.

Los cielos, las paredes, los techos están acribillados á tiros de mauser disparados por todas partes al rodear la casa de Serdán. La finca será un monumento histórico, y hoy causa la admiración de propios y extraños. La Sra. Filomena del Valle Vda. de Serdán, es jóven todavia, está muy enferma á causa de la impresión primero y por los sufrimientos despues. Ayer no pudo levantarse, tampoco recibió á la familia Madero por estar delicada. Las fuerzas insurgentes de Atlixco hicieron una manifestación hoy á la mañana en la casa Serdán antes de regresar qe aquel Distrito.

Esta tarde el superintendente de las tranvías de Puebla, señor Tomás Miron, puso á disposición de los periodistas del "Diario del Hogar" y "México Nuevo" un tranvia especial para ir á Cholula, acompañónos en el viaje el doctor Rafael Palacios, médico de la "Cruz Roja." Llegamos á la historica Ciudad de monumentos arqueológicos, y fuimos recibidos por los demás doctores, de la "Cruz Roja" señores Agustín Manzanero, Ramón S. Oyervides. Por recomendación también del Administrador de la misma Institución, el señor don Octavio Guala.

Conocimos los tesoros que encierra el templo de las Siete Naves único en la República Fray Juan de la Cruz Bueno, nos recibió admirablemente, enseñándonos joyas donadas por Isabel la Católica. Los americanos han prstendido comprar aquellos tesoros ofreciendo hasta cien mil pesos.

Llama la atención Cholula, por la extremada limpieza.

El Coronel Alatriste, tio de Aquiles Serdan se puso á nuestras órdenes. Hoy daráse un concierto en honor de la familia Madero, en la casa donde se hospeda.

Poco después del oscurecer, dos soldados insurgentes, al pasar por el Cuartel de San José, donde se halla el primer Regimiento, injuriaron al guardia, arrojándole unas botellas que llevaban; uno de los centinelas hizo un disparo, hiriendo de gravedad á un insurgente.

EL ENVIADO ESPECIAL.

Vendemos ó alquilamos películas de Ciudad Juárez, Viaje triunfal del Sr. Madero, desde Piedras Negras hasta México y Efectos del Temblor del día 7.

Aparcado Post. 505. Devars y Toscano.

TIP. DEL "DIARIO DEL HOGAR" 2A. SAN LORENZO NUM. 45.

La Caja Nacional Mexicana de Previsión y Casas Populares, S. A.

Con el pago mensual de $1.40 por cada quinto de cuota y de $7.00 por cada cuota entera, asegura á sus subscritores:

UN DIVIDENDO ANUAL Y CASA

Después de diez años de suscripción; dividendo que será siempre superior en mucho al interés que puedan abonar las más liberales Instituciones de Ahorro.

Estos dividendos se constituyen con los intereses anuales que producirán todos los Capitales Inamovibles acumulados durante los primeros diez años y sucesivos, ó sea con la renta de todas las casas construídas y que se continuarán construyendo.

Un fuerte desarrollo de la Institución, especialmente en los primeros años en que los que adquirirán derecho á los dividendos serán pocos en proporción á los que hayan entrado en los 10 años sucesivos, aportaría una acumulación de Capitales tan grande, que permitiría el reparto de Dividendos muy elevados en proporción á las sumas pagadas, con daño para los suscriptores que vinieran después. Para evitar esta posible desproporción, la Sociedad ha resuelto que los Dividendos no podrán nunca exceder de la suma de $1 200.00 anuales por cada cuota de Susbcripción y de $240.00 por cada quinto de cuota.

El Capital que debe formar los Dividendos está invertido en su totalidad en construcción de casas modernas, higiénicas y económicas para los Subscriptores; así estos, viviendo en sus casas, son al mismo tiempo guardianes de sus ahorros.

El subscriptor paga tan solo el 1 p% de renta sobre el Capital que se empleó en la construcción, y tiene facultad de amortizar el préstamo ó con abonos mensuales voluntarios ó con los mismos dividendos.

Cada quinto de cuota da derecho á la construcción de una casa que tiene: dos piezas, cocina, cuarto de baño, W. C. y su pequeño jardín particular, con una renta mensual de $10.00 solamente; la cuota entera á una casa mucho más grande y cómoda, de seis piezas, mas cocina, cuarto de baño, lavadero, sótanos y jardín particular. Esta renta $50.00.

Hay tipos intermedios que rentan $20.00 $30.00 y $40 00; y corresponden á los 2, 3, y 4 quintos de cuota.

Se admiten subscriptores desde un quinto de cuota hasta veinte cuotas enteras. Además de la cuota del primer mes se paga una cuota de ingreso por una sola vez, que es de $1.00 por cada quinto de cuota y de $5.00 por cada cuota entera.

Pidiendo prospectos á la Dirección General de la "CAJA NACIONAL MEXICANA DE PREVISION Y CASAS POPULARES, S. A." Avenida Juárez 95. México, D. F., todos podrán darse una idea más clara de estos beneficios y de los demás que ofrece esta Institución, que tiene también un Departamento de Colocación Gratuito, exclusivo para sus subscriptores, por el cual, en los límites de lo posible, sirve la Caja de intermediaria entre el Capital y la mano de obra.

Los prospectos se envían gratis.

Solicitamos Agentes en todas partes de la la República y agradeceremos solicitudes para remitir las instrucciones necesarias; advirtiendo esa disposición de nuestro Reglamento de Agentes es indispensable personal ó pecuniaris para que se tomen en cuenta dichas solicitudes.

Tribunales

El Jurado de Gabino Cruz

El viernes próximo se llevará ante el Tribunal del Pueblo, bajo la cuarta Presidencia de Debates, la causa instruída al gendarme Gabino Cruz Sánchez, como presunto responsable de la muerte de una mujer desconocida, cuyo cadáver fué encontrado en los llanos de San Lázaro.

Este crimen misterioso impresionó profundamente á la sociedad por la manera como se llevó á efecto.

Hace unos cuantos meses solamente, que el Comisario de la segunda Inspección de Policía, señor Santiago Aduna, tuvo conocimiento de que más allá de las bombas de San Lázaro, se encontraba el cadáver de una mujer que había sido apuñaleada.

Transladado el personal de la citada Comisaría, al lugar de los acontecimientos, se levantó el cadáver y fué llevado al Hospital Juárez, en donde fué practicada la autopsia.

Turnada el acta á uno de los jueces de Instrucción, éste abrió la averiguación, resultando en el curso de ella, que el presunto culpable era el gendarme Gabino Cruz Sánchez, quien desde luego fué declarado bien preso.

Este auto fué consecuencia de las declaraciones de algunos otros gendarmes, quienes aseguraban haber visto á Sánchez, como á las nueve y media de la noche, que iba por aquel rumbo, con una mujer que vestía lo mismo que la muerta, y además, el hecho de haber encontrado junto al cadáver un bastón de gendarme, aumentó el peso de las sospechas.

Pero, por las declaraciones rendidas por el practicante de la misma Comisaría y por algunas otras personas de la familia de Sánchez, resultó que éste se encontró sucesivamente en las oficinas de la Demarcación y en su casa siéndole también favorable al acusado el hecho de que el bastón con correa, de gendarme, encontrado junto al cadáver, era de mayor tamaño que el usado por Sánchez, pues hay diferencia en los tamaños de una á otra Demarcación.

Agotada la averiguación, se envió el proceso á la cuarta Presidencia de Debates, la cual lo llevará al jurado popular el viernes próximo.

EL ACUSADOR ES ACUSADO

El señor Octavio J. García ha presentado acusación ante el Juez tercero de Instrucción, en contra del señor Francisco Espinosa Rondero, quien en días pasados hizo encarcelar á aquél, acusándolo de robo.

Efectivamente, el señor Espinosa Rondero acusó del robo de una cartera con $16,000 á los señores Octavio J. García y Angel Méndez Barredo, siendo arrestados estos señores por agentes de la policía reservada.

El mismo día en que ocurrió ésto, un hermano del señor Rondero se presentó en las oficinas de las fuerzas de seguridad, manifestando que ya había parecido la cartera, desistiéndose, en consecuencia, el señor Francisco Espinosa Rondero.

Los detenidos fueron puestos en libertad inmediatamente, y ayer el señor García acusó á su acusador.

QUIENES SE SEPARAN DE LOS F. C. NACIONALES

No ha habido renuncias de algunos miembros de la Junta Directiva de los Ferrocarriles Nacionales de México, como se ha dicho, sino que solamente se ha concedido licencia indefinida á varios de ellos que la solicitaron hace tiempo.

Los substitutos se nombrarán dentro de pocos días.

Las personas que solicitaron esta licencia, son los señores licenciado Pablo Macedo, don Guillermo de Landa y Escandón, don José Signoret y el Lic. don Martín Ribón.

LA ENFERMEDAD DEL SR. GENERAL DIAZ

Mucho se ha hablado á últimas fechas de la rebelde dolencia que como resultado de una operación dentaria, padece el señor General Díaz.

Deseando conocer el carácter de la afección que aqueja al ex-Presidente de México, nos dirigimos al señor doctor Ramón Reynoso, sabedores de que durante muchos años era él quien, como facultativo dentista, había atendido á la familia del señor General Díaz, para que nos informara sobre el particular.

El señor doctor Reynoso nos manifestó que, en efecto, durante diez años atendió al ex-Presidente de México, pero que desde hace dos años dejó de hacerlo, por haber resultado en un accidente de automóvil, con un brazo fracturado.

Sabe sí, que la operación que tan penosos resultados ha tenido para el señor General Díaz, la practicó un dentista americano, cuyo nombre cayó por compañerismo, y supone que se trata de un absceso resultante de mala desinfección en la herida, producida por la operación.

La complicación, por lo demás—nos dijo el señor doctor Reynoso—no la creo grave pero sí es seguro que ha sido extraordinariamente dolorosa.

PROTESTA

El Club "Aquiles Serdán" fué constituido sólo para organizar los festejos en honor del señor don Francisco I. Madero, á su llegada á la capital, y no obstante ésto, tomó en consideración las proposiciones honorables para colectar fondos en favor de la familia Serdán, y á ese fin, se dirigió á dicha familia, pidiéndole su opinión acerca de esa manera de aportarles auxilio pecuniario; y no habiendo aceptado la señora viuda de Serdán ese sistema de auxilio, este Club no tomará más en consideración las iniciativas que tiendan al fin indicado, y á la vez protesta en contra de quienes organicen para lo futuro funciones públicas con el mismo objeto.

México, Junio 20 de 1911.

—Se expide despacho de Escribiente de 2a. de la Secretaría de Guerra y Marina en favor del C. Ezequiel Martínez, quien causa alta con fecha 17 del actual, en el Depertamento de Artillería.

Hechos y Dichos

LAS ELECCIONES EN EL D. FEDERAL

Fué presentado al Gobierno del Distrito, el expediente para la designación de Distritos Electorales.

El Supremo Gobierno de la Nación acaba de lanzar un Decreto convocando al pueblo mexicano para elecciones de Presidente y Vicepresidente de la República.

El Gobierno del Distrito, conforme lo previene la ley electoral, publicada en 18 de Diciembre de 1901, está llevando á cabo con toda rapidez, los trabajos preparatorios para las elecciones, formándose el expediente respectivo.

Para la formación de los distritos electorales, nos ha dicho ayer en la mañana el Secretario de Gobierno en una entrevista que celebramos con él, se ha tenido en cuenta los datos que arrojaron los trabajos del censo efectuado el 27 de Octubre de 1910. Tomando como base el número de habitantes que hay en el Distrito Federal, se formarán doce distritos electorales.

En la ciudad de México se ha hecho el cómputo del número de ciudadanos que hay por manzana, distribuyéndose de tal manera, que para la formación de los distritos, cuando en una manzana sobran ciudadanos, el resto se adhiere á la Demarcación siguiente y haciendo este cálculo, se han formado en la ciudad de México, ocho distritos electorales.

En cuanto á las Prefecturas, los distritos estarán considerados en la forma siguiente: noveno, Guadalupe Hidalgo, Atzcapotzalco y Tacuba; décimo, Tacubaya, Mixcoac, y Coajimalpa; undécimo, San Angel, Coyoacán, Tlálpam y Milpa Alta; y duodécimo, Ixtapalapa y Xochimilco.

Falta ahora nada más que el Gobierno designe qué poblaciones deben reconocerse como Cabeceras de los distritos electorales.

Ya se ha ordenado que se hagan las impresiones respectivas de los documentos que se tiene que usar el día de las elecciones.

El Sr. Ministro Bonilla

En vista de que por un acuerdo superior se clausuró la Oficina de Informaciones, los repórters de los periódicos y las personas que se interesen por conocer detalles de los asuntos públicos, pueden ocurrir á los Ministerios y oficinas correspondientes. Ayer por la mañana, el señor Secretario de Comunicaciones se sirvió hacer la siguiente declaración: "He comisionado á uno de los empleados de esta Secretaría, para que se encargue de proporcionar todos los datos que pida la prensa y el público."

En efecto, el señor Arturo Lazo, Oficial de Parte de la Secretaría, es el empleado designado para tal y desde luego ha comenzado á proporcionar detalles y contestar preguntas de los asuntos públicos.

El Gobierno Federal Procederá con Energía

ESTA DECIDIDO A REPRIMIR CON MANO ENERGICA CUALQUIER MOVIMIENTO SUBVERSIVO.

Por las indagaciones reporteriles en las que se transparenta generalmente el sentir de la administración nacional ante los problemas que á menudo afectan á la Patria, supimos ayer que el Gobierno Federal se halla dispuesto á obrar con energía en el grave conflicto que se avecina en el Estado de Morelos, con motivo de la extraña actitud asumida por el cabecilla Emiliano Zapata ante la protesta de los poseedores de las haciendas azucareras. El Gobierno que preside el señor Lic. don Francisco de la Barra está decidido á no permitir una alteración del orden y á proteger los intereses particulares que se vean amenazados injustamente, como acontece en el caso actual del Estado de Morelos.

Obedeciendo, tal vez, á esta idea del Gobierno, de no permitir la menor subversión que redunde en perjuicio de la paz que ahora se trata de reafirmar, ayer en la mañana salieron algunas fuerzas para Cuernavaca, y se tienen acuartelados y listas para marchar hacia el mismo punto otra Brigada mixta de infantería, caballería y artillería, al mando del general don Arnoldo Casso López.

$40,000 para Obras Públicas

La Dirección General de Obras Públicas ha contratado ya un trabajo para la construcción de una barda en el lote de terreno que se designó como nuevo panteón de la Prefectura de Coyoacán. Esta obra dió principio ya y se hará con materiales de primera clase, habiéndose contratado en cuatro mil pesos.

Igualmente la Dirección de Obras Públicas dió cuenta al Ayuntamiento de Coyoacán de que el Congreso de la Unión había aprobado el gasto de cuarenta mil pesos que se destinarán en la construcción de un mercado.

Los ediles de Coyoacán están discutiendo ahora sobre el gasto aludido y próximamente presentarán proyectos y presupuestos á la Dirección de Obras Públicas para que ésta contrate las obras de referencia.

Hoy es el 46º Aniversario de la Toma de la Plaza de México

Hoy conmemora la República, el cuarenta y seis aniversario de la toma de la plaza de México, por las fuerzas republicanas al mando del denodado General en Jefe de las fuerzas de Oriente, don Porfirio Díaz.

En tal virtud, la Comandancia Militar ha dispuesto que el quinto Regimiento de Artillería, haga tres salvas en la Ciudadela: la primera á las seis, hora en que se izará el pabellón nacional; la segunda á las doce y la tercera á las seis de la tarde, cuando se arríe la enseña nacional.

Los edificios públicos izarán hoy su bandera á toda asta, en recuerdo de la jornada militar que llevó á cabo el héroe del 2 de Abril.

Se Indemnizarán á Todos los Comerciantes Perjudicados

ASI SE RESOLVIO ESTE IMPORTANTE ASUNTO EN EL GOBIERNO DEL DISTRITO

Desde hace varios días, la preocupación del Gobierno del Distrito ha sido el asunto de los vidrios rotos por las muchedumbres, durante la noche del veinticuatro del mes de Mayo último.

El Gobierno de Distrito recibió innumerables representaciones de todos los comerciantes que sufrieron en sus propiedades, pidiendo que se les indemnizaran los daños ocasionados en sus establecimientos.

Varios de los comerciantes extranjeros, fueron apoyados por los Ministros de sus Gobiernos respectivos y los mexicanos se presentaron por sí solos, en uso de los derechos que les dan las leyes.

El Gobernador del Distrito, señor García Granados, trató el asunto de las indemnizaciones ampliamente con el Secretario de Gobernación y se resolvió indemnizar á todos los perjudicados de los daños sufridos.

En efecto, con todas las solicitudes recibidas, se ha formado un expediente y se han encomendado á una importante casa comercial de la ciudad de México, la formación de presupuestos, para saber á cuánto asciende el valor de lo que tendrá que reponerse.

Tan luego como las casas en cuestión presenten sus presupuestos y notas, comenzarán á llenarse las exigencias de los quejosos.

Esta resolución ha sido notificada á todos los quejosos.

La Srîa. de Guerra Recuerda Una Disposición á los Jefes y Oficiales del Ejército

De acuerdo con la Secretaría de Guerra, el Comandante Militar de México, General J. Refugio Velasco, ha dispuesto que se recuerde á los Jefes y Oficiales de la guarnición, la disposición publicada en el año de 1904, referente á la prohibición que haya para que los Oficiales y Jefes entren á las cantinas, y principalmente usando el uniforme. El Comandante Militar recomienda á los Jefes de los cuerpos, vigilen el exacto cumplimiento á la disposición que ha sido recordada.

También se recordó que los individuos de tropa, tienen prohibido estrictamente la entrada á las pulquerías y cantinas, pues ha ordenado la Comandancia, dice la orden, que no se dé exacto cumplimiento á la disposición precitada.

EL CRUCERO "HAI FU" EN AGUAS MEXICANAS

DENTRO DE POCOS DIAS LLEGARA A MEXICO EL PRIMER BARCO DE GUERRA CHINO QUE VISITA NUESTRAS COSTAS.

La Secretaría de Relaciones ha recibido noticia oficial de la próxima llegada á aguas mexicanas del crucero chino de segunda clase "Hai Fú," que primeramente tocará en San Francisco de California, antes de venir á nuestras costas del Pacífico.

Esta será la primera vez que un barco de guerra chino toque en puertos mexicanos, pues hasta ahora no se había dado el caso. No viene dicha unidad guerrera en actitud hostil á solicitar la indemnización por los muertos de Torreón, ni tiene su visita nada que ver con estos desgraciados acontecimientos que han conmovido á la nación entera. El viaje del crucero es de práctica, y aprovechando esta circunstancia, se ha ordenado por el Gobierno de Pekín que se rindan las cortesías acostumbradas á las naciones que toque en su travesía. El barco, como hemos dicho, llegará primero á San Francisco, y de allí vendrá á México, tocando, probablemente, en Manzanillo y Salina Cruz, para continuar luego su marcha rumbo á la América Central.

Es probable que los marinos chinos hagan un viaje á esta capital, para saludar al señor Presidente de la República.

Los Bosques Están Siendo Destruídos

LOS INDIOS DEL AJUSCO SE DEDICAN A TALAR LOS ARBOLES EN NOMBRE DE LA LIBERTAD.

La Dirección General de Bosques se ha quejado ante la Secretaría de Gobernación del robo que una partida de hombres efectuó en la Guardería Forestal del Ajusco. Estos hombres se llevaron diez pistolas y diversas mercancías que allí estaban almacenadas.

También se queja la citada Dirección de la actitud que han asumido los indios de los pueblos de Topilejo y Ajusco, pues en los últimos días se han dedicado sin ocultaciones al corte de los árboles que abundan en las laderas de las montañas. Los que hacen este corte indebido alegan que ya se ha entrado en una época de libertad y que, por lo tanto, son libres de buscar la industria que mejor les parezca.

Como la tala de los bosques está terminantemente prohibida, se ha pedido el resguardo necesario para impedir el abuso.

UNA SOCIEDAD MUTUALISTA QUE GIRA UN CAPITAL DE $24,000

DISTRIBUYO AUXILIOS EL ANO PASADO POR VALOR DE DIEZ MIL PESOS.

Anoche hicimos una visita á la sociedad mutualista "Siglo XX," una de las más prósperas de la capital, y centro de un movimiento monetario apreciable.

El Director de la sociedad "Siglo XX," señor Urbano A. Balmaceda, amablemente extendió á nuestros ojos los libros de contabilidad, para que allí, con la elocuencia de los números, viésemos la acción social de la agrupación.

Hay algunas cifras que representan de relieve el estado de la columna mutualista.

La sociedad pudo gastar durante el año pasado diez mil pesos en auxilios á los socios, y ha guardado sin tocar su capital, que á la fecha es de $24,442 sin incluir el importe de los muebles, de la columna cuyo valor se estima en $3,295.

La columna "Siglo XX" informó en la sesión pasada, de los siguientes auxilios:

Al Señor Demetrio Delgadillo, $34; á la familia del señor Narciso Alva, $30; al señor Mariano Ibarra, $10; al señor Manuel Septillán, $72; al señor Antonio Alva, $26; al señor Enrique Jiménez, $58; al señor Mariano Ibarra, $10; al señor Florencio Amaya, $6; al señor Felipe García Esparza, $40; al señor Samuel Cardozo, $22; al señor Francisco Alva, $150.

PARTICIPACION EN EL HOMENAJE A JUAREZ.

La columna "Siglo XX" acordó tomar parte en el homenaje que se rendirá al Benemérito Juárez el próximo aniversario de su muerte.

Se nombrará una comisión que represente á la sociedad en la ceremonia del Panteón de San Fernando, y depositará una gran corona de flores de porcelana.

La Candidatura del General Treviño

En los círculos políticos de México se asegura que un grupo de personas connotadas de la política, están organizando un gran club central para lanzar la postulación del señor general don Gerónimo Treviño para la Presidencia de la República, y luchar en sacar avante esta candidatura en las próximas elecciones federales.

El Sr. Lic. Demetrio Sodi Escribe Unas Memorias

El señor licenciado don Demetrio Sodi, actual Magistrado de la Suprema Corte de Justicia de la Nación y último Ministro de Justicia del Gabinete del señor General Díaz, está escribiendo actualmente unas memorias sobre la Administración del señor General don Porfirio Díaz.

Estas memorias, que sin duda despertarán gran interés, porque el señor Sodi es un reputado escritor, serán publicadas en el periódico órgano del Partido Cívico Social.

FUE REMITIDO A CHIHUAHUA DON ANTONIO VILLAVICENCIO

El señor Antonio Villavicencio fué sacado ayer por la mañana de la Cárcel de Belén, para remitirlo, según se dice, á la ciudad de Chihuahua, en donde tendrá que responder de los cargos que se le hacen con motivo del asunto del robo al Banco Minero de aquella capital.

Se asegura igualmente, que también fueron remitidos á Chihuahua, los señores Antonio Piedras, ex-Comandante de Policía de la misma capital de Chihuahua y J. Trinidad González, ayudante de Villavicencio, aprehendidos todos el mismo día.

SALE GORDILLO ESCUDERO

Telegrama especial.

CHIHUAHUA, Junio 20.

Una columna de las tres armas, al mando del general Gordillo Escudero, saldrá mañana para Ciudad Juárez, de donde se dirigirá á la Baja California y se le unirá un cuerpo de soldados revolucionarios para ir á combatir el filibusterismo.

PIDIO INDULTO

El reo de homicidio Hilario Vázquez, sentenciado á la pena capital por la Primera Presidencia de Debates, y después de negado el recurso de amparo, acaba de solicitar el indulto del señor Presidente de la República, don Francisco L. de la Barra.

Vázquez había salido apenas de la Penitenciaría, en donde acababa de extinguir una condena, cuando dió muerte á un individuo en la Magdalena.

UNA HUELGA.

Se ha sabido aquí que ayer se declararon en huelga los trabajadores de la compañía de Amedra, perteneciente al Distrito de Guerrero. La huelga tomaba el aspecto de un motín, pero debido á un telegrama enviado por el Gobernador González á los huelguistas, los ánimos se calmaron un poco.

LICENCIAMIENTO.

El Jefe Villarreal ha comenzado á licenciar las fuerzas revolucionarias de Camargo. Jefe de la Luz Soto partió hoy con el mismo objeto para Parral y Jiménez.

DOLORES DE ESPALDA

Solamente experimentándolos pueden explicarse estos atroces dolores de espalda que á nada se parecen y que causan á la pobre mujer que los padece, la terrible impresión de que sus órganos internos se están dislocando y desprendiendo de sus sitios respectivos. Estos dolores suelen presentarse periódicamente y coincidir con los períodos menstruales, siendo síntomas evidentes de desarreglos uterinos que impiden el libre curso á los períodos, cuando esta función debe ocurrir por ley de la naturaleza. Bastan ordinariamente unos pocos frascos de GRANTILLAS para normalizar las perturbadas funciones menstruales, y por consiguiente, para desvanecer los susodichos dolores de espalda. Mas, aun dado el caso de que unos pocos frascos no bastaran, pues no todos los organismos ni todos los casos son iguales, las GRANTILLAS, tomadas con fe y constancia, curarán infaliblemente el mal de que tratamos.

Fundada 1752.

Cuando Quiera Vd. Píldoras, tome las de Brandreth



Puramente Vegetales.
Siempre Eficaces.

Para el Estreñimiento Crónico.

Las Píldoras de BRANDRETH, purifican la sangre, activan la digestion, y limpian el estómago y los intestinos. Estimulan el hígado y arrojan del sistema la bilis y demás secreciones viciadas. Es una medicina que regula, purifica y fortalece el sistema.

Acérque el grabado á los ojos y verá Vd. la píldora entrar en la boca.

Para el Estreñimiento, Biliosidad, Dolor de Cabeza, Vahídos, Aliento Fétido, Dolor de Estómago, Indigestion, Dispepsia, Mal del Hígado, Ictericia, y los desarreglos que dimanan de la impureza de la sangre, no tienen igual.

DE VENTA EN LAS BOTICAS DEL MUNDO ENTERO. B. Brandreth

Fundada 1647.

Emplastos Porosos de Allcock

B. Brandreth

Remedio universal para dolores.

Donde quiera que se sienta dolor aplíquese un emplasto.

La Hinchazón Hidropica

La hinchazón fofa de los tobillos y los pies que deja huella marcada al comprimirla con un dedo, es de carácter hidrópico y señal segura de alguna novedad desfavorable en la circulación de la sangre, producida por desorden en la acción depurativa de los riñones. Al presentarse ese síntoma que al principio no causa dolor ni molestia, no se debe perder tiempo para aplicar remedios adecuados, á fin de evitar las complicaciones que generalmente sobrevienen y que son sumamente difíciles de vencer.

Afortunadamente, los muchos años de experiencia y observación de centenares de casos de esa naturaleza, han dado á conocer el remedio específico, que es simplemente el que elimina el ácido úrico de la sangre é imparte vigor á los órganos que la depuran. Cuando los riñones no funcionan bien, la sangre es impura y no circula como es debido, causando debilidad del corazón, irritación de los nervios é infinidad de males. En la siguiente prescripción se encontrará, además de un tónico sin igual para los riñones, un reconstituyente general:

Extracto compuesto vegetal Arvelina	15 gramos.
Jarabe compuesto de hipofosfitos	45 "
Jarabe compuesto de zarzaparrilla	60 "

En cualquier botica bien surtida se venden estos ingredientes que pueden obtenerse separadamente para un mismo mezclarlos en su casa. Sacúdase la botella antes de tomar cada dosis, que será de una cucharadita de la mezcla después de cada comida ó sea dos ó tres veces al día, y si se quiere antes de acostarse, también.

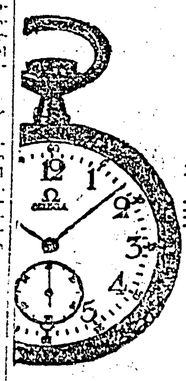

OMEGA

RELOJ DE PRECISION

ORO, PLATA, ACERO y NIQUEL, en todos tamaños.

El OMEGA es de una precisión que ningún reloj de igual precio puede alcanzar, hasta la fecha.

PARIS 1900 | GRAN PREMIO
MILAN 1906 |

AGENTES EN MEXICO:

SCHREIBER y Cía. Sucs. "LA VIOLETA"
Avenida San Francisco 58

Enrique G. SUGASTER Sucs. "LA JOYA"
Avenida San Francisco 42

E. SOMMER, SUCS.
Avenida S. Francisco 45. Frente á la Iglesia de la Profesa. De venta en todas las buenas Relojerías de la República

¡Madres de Familia!

Las que padezcáis con el llanto, el insomnio, y los sufrimientos de vuestros pequeñuelos, especialmente durante la difícil y peligrosa época de la Dentición, acudid al

Jarabe Calmante

del profesor Francisco Bustillos, para lo cual se ve los niños. Calma los dolores y la excitación nerviosa, arregla las funciones digestivas, y procura un sueño natural y reparador.

DESCONFIAD de las preparaciones llamadas "calmantes" que contienen drogas perjudiciales.

El Jarabe Calmante de Bustillos, no contiene Opio, ni Morfina, ni ninguno de los alcaloides del Opio.

De venta en todas las Droguerías y Boticas.
Depósito General: José Unikel, Sucesores.
Almacén de Drogas, Coliseo Nuevo Número 3 México



COMBATE DE FLORES

Acabamos de recibir de París, especialmente para el Combate de Flores un inmenso y variadísimo surtido de Sombrillas en todos estilos, Sombrillas estilo Imperio, Sombrillas estilo Japonés.

Sombrillas blancas, lino lavable, desde ..... $ 7.50
Sombrillas taffetas color liso, desde $14.50

GRAN VARIEDAD EN TODAS CLASES Y COLORES DE MODA.

FORMAS NUEVAS, EXTENSO SURTIDO DE PUÑOS DE FANTASIA.

Todos Precios, desde $7.50 hasta ..... $ 75.00

GRAN SURTIDO DE ARTICULOS PARA REGALOS.

Pase Ud. á visitar nuestros Almacenes y encontrará Ud. siempre las últimas creaciones de la moda á precios reducidísimos.

LAS FABRICAS UNIVERSALES

APARTADO, 17. Esq. 2a. del 5 de Febrero y 4a. Capuchinas. MEXICO, D. F.

NOTA.—Nos encargamos de toda clase de composturas de paraguas y de sombrillas, á precios muy equitativos. Mandamos nuestro catálogo á quien lo solicite. Dedicamos especial atención á los pedidos foráneos.

El juego en la capital

Se nos remite lo siguiente para su publicación:

Dada la honorabilidad de ese diario le participamos lo siguiente, á efecto de que llama la atención de las autoridades:

Desde hace seis ú ocho días se juega al bacarat en el Jockey Club, á pesar de que ésto es contrario á la ley, se juega toda la noche bebiéndose los aristócratas de la ley, de la autoridad y de todo y haciendo gala de que están mejor hoy que en el tiempo de la tiranía.

De permitirse ese juego el Jockey Club, debia de modificarse la legislación vigente y permitirse en todos los Casinos, ó lo que es lo mismo, volver al juego casi público, lo que dará un fatal resultado y desacreditará al régimen actual, que tanto promesa de moralidad é igualdad ha hecho.

Esperamos que el señor gobernador del Distrito pondrá remedio á esto pues seguramente ignora que se juega en ese Casino.

Cómo fué la matanza de chinos

"La Evolución," de Durango, publica lo siguiente:

"Un amigo nuestro llegado de Torreón y que tuvo oportunidad de conocer muchos de los datos que constan en el expediente relativo á la averiguación levantada por disposición del señor Emilio Madero, sobre la matanza de chinos y demás sucesos acaecidos en Torreón, nos proporciona los siguientes datos, enteramente verídicos:

Varios Chinos fueron armados por Lojero.

La voz pública acusaba en Torreón al General Lojero, Jefe de las armas en aquella plaza, de haber armado á los miembros de la Colonia China é incitándolos contra los maderistas para que hicieran resistencia á éstos en el ataque á dicha plaza, asegurando á los chinos que no eran revolucionarios sino bandoleros y que iban á seguir toda clase de perjuicios á la Colonia China.

No está bien comprobado que Lojero incitase á los chinos; pero si lo está que los armó, pues en poder de muchos de ellos se encontraron mausers pertenecientes al ejército y una buena dotación de parque.

El General Lojero abandonó la plaza de Torreón en la madrugada del lunes quince, sin que nadie se diese cuenta de su fuga; pero al amanecer del referido día comenzaron á verse vagando por las calles varios caballos pertenecientes á la fuerza federal, apareciendo poco después tirados en las calles, uniformes y armas de los soldados de la federación, debiéndose esto, según pudo averiguarse después, á que al huir Lojero lo hizo sólo con la fuerza que tenía acuartelada y sin dar aviso á la que se encontraba en los fortines, la cual al darse cuenta de la huida de su Jefe y comprendiendo que estaba perdida, comenzó á desbandarse, y los soldados con objeto de no ser reconocidos tiraron las armas, se despojaron de los uniformes, que tiraron también, y fueron á ocultarse á donde pudieron.

Comienza el saqueo

Uno de los primeros en darse cuenta de que la fuerza federal había abandonado la plaza fue un individuo que desde hacía algún tiempo se encontraba en Torreón. Un mercolico que desde lo alto de un coche pregonaba á diario la excelencia de drogas y menjurjes para curar toda clase de enfermedades.

Ese aventurero, que se dice doctor en medicina y asegura ser originario de Chihuahua, se llama ó asegura llamarse, Jesús María Grajeda, y al darse cuenta de que los defensores de la plaza habían abandonando ésta, comenzó á recorrer las calles incitando á las chusmas al pillaje, pues les decía que todo cuanto había en los Bancos y en los almacenes era del pueblo. Además del saqueo quería el incendio, y para ejecutar este ocurrió á varias casas de comercio exigiendo se le diesen botes de petróleo, lo que afortunadamente no logró.

Cuando el saqueo empezó, los jefes Madero, Castro, Ugalde y algunos otros se encontraban en Gómez Palacio y se les mandó avisar lo del saqueo, por lo que violentamente se trasladaron á Torreón, á reducir á los que se entregaban al pillaje, siendo Sixto Ugalde quien aprehendió al llamado Dr. Grajeda y á algunos otros á quienes ahora se juzga militarmente, siendo casi seguro que se fusile á Grajeda.

La matanza de Chinos.

Desde el principio del ataque á Torreón los maderistas tuvieron noticia de que los chinos les hacían fuego; y al día siguiente pudieron comprobarlo no quedándoles ya duda el lunes 15 porque fueron los chinos los únicos en hacer resistencia, debido á lo cual los maderistas cargaron enérgicamente contra ellos, quedando muchos chinos muertos en sus posiciones; luego fueron muertos otros fuera de combate por alguno que otro de los maderistas enfurecidos y ayudados por las chusmas, agregadas á los maderistas.

No mátalo "Viva Malelo."

Se refiere que algunos chinos, viendo que sus paisanos habían sido sacrificados, al ser interrogados sobre si ellos también habían disparado, y no entendiendo á salvarse decían: "No mátalo, viva Malelo;" á pesar de lo cual y de hacer la súplica con voz dolorida y enclavijando las manos, algunos fueron sacrificados. Fué preciso toda la energía y actividad de los Jefes, especialmente de los señores Madero y Castro para que cesase la matanza, aprehendiéndose á quienes se supone complicados en ella y á los cuales se juzga militarmente.

Doscientos veintidos chinos muertos

De los datos arrojados por la investigación resulta comprobada la muerte de doscientos cuatro chinos; pero después un prominente miembro de la colonia China, informó que en una noria se encontraban dieciocho cadáveres más. Así es que el total de chinos muertos fué de doscientos veintidós, y si resulta comprobado que hubo algunos á quienes se mató indefensos, los matadores de éstos serán condenados á muerte."

PANEL PURA
"EL BUEN TONO." S. A.

Manifestación en honor de Cándido Navarro

Se encuentra en México el general revolucionario Cándido Navarro, que peleó valientemente en San Luis Potosí, y que llegó á unirse con su familia, que reside en Atzcapotzalco.

Ayer recibió numerosas felicitaciones, siendo obsequiado con un banquete, en el que se pronunciaron brindis.

Por la tarde de ayer, numerosas personas de Tacuba, en unión de los miembros del Club "Guadalupe Victoria", de Atzcapotzalco, hicieron una manifestación en honor del general Navarro.

Los manifestantes se reunieron en perfecto orden, frente á la casa del jefe revolucionario, recorriendo las calles principales del lugar. Al llegar al kiosko pronunciaron discursos los señores Montiel, López, David Bonilla, Alberto Palma, y señorita profesora Berta Gamboa, refiriéndose al patriotismo de Madero y sus partidarios, y á la vuelta del profesor Cándido Navarro, que ha sido el maestro de la mayoría de los hijos jóvenes de Atzcapotzalco.

Cerca de las ocho de la noche, el profesor don Cándido Navarro habló dando las gracias á los manifestantes y recomendando el orden.

Lo único que descuella en el jardín

de la Biblioteca, es la estátua de Humboldt

El atrio de la Biblioteca pública tenía un jardín que, si no era artístico, tenía cuando menos el mérito de su variación en cuanto á las plantas.

Estas fueron destruidas; se les hizo desaparecer con el objeto, según se dijo, de reconstruir el jardín.

El tiempo ha pasado y el atrio es ahora un erial; no hay ni una planta, y apenas cubre los prados un escaso pasto inglés. Se yergue en la parte anterior de aquel pequeño desierto, la marmórea estatua del barón Alejandro de Humboldt.

¿Qué no sería posible atender ese jardín? Cuando menos alfalfa debería sembrarse en sus prados. Peor es nada.

La Cruz Blanca Neutral Mexicana

Hace público su agradecimiento por la función verificada en el Teatro Hidalgo, debida á la altruista cooperación de la inteligente y modesta artista señorita María Servín; la del "Quinteto Nava;" de los señores Amado Jordán, Pablo Garfias; señores Arroyo, Velarde y algunos otros miembros del Club Olímpico.

Da también las gracias al señor Sánchez, propietario de la imprenta "El Fénix;" al señor Gerente de "Luz y Fuerza Motriz," y á los señores dueños de dicho teatro, quienes se sirvieron conceder respectivamente los anuncios, la luz y el local.

Sírvanse una vez más aceptar la gratitud de dicha institución, todas las personas que sin ser miembros de ella, han contribuido á aliviar el dolor de nuestros compatriotas.

Reina Victoria
Inmejorables Cigarros Papeles Negro y Blanco

El "Club Democrático" queretano

ha presentado al público un programa de gobierno

Un importante programa de Gobierno ha sido presentado al pueblo de Querétaro, por el "Club Democrático" que postula para Gobernador del Estado al jurisconsulto del Estado, licenciado Juan N. Frías.

El licenciado Frías resulta el hombre más apropiado, seguramente, para desarrollar el programa, por su reconocida independencia.

Nos limitamos ahora á insertar íntegro el programa, á reserva de comentarlo próximamente:

"1a.—Garantizar el imperio de la Constitución General de la República y la particular del Estado, con las adiciones y reformas del Plan de San Luis Potosí.

Independencia de los Poderes del Estado: Ejecutivo, Legislativo y Judicial.

2a.—Procurar, á la mayor brevedad posible, la modificación de la ley electoral del Estado, en lo que tienda á hacer una realidad el derecho de sufragio, castigando enérgicamente á los que violen ó pretendan violar ese sagrado derecho, y á que las casillas electorales las formen ciudadanos independientes y no comisionados especiales designados por los Ayuntamientos.

3a.—Independencia de los Municipios, dentro de sus atribuciones.

4a.—Nombramiento por el Superior Tribunal, sin excepción alguna, de todos los funcionarios que deban formar parte de la Administración de Justicia en todo el Estado.

5a.—Creación de los Ministerios Públicos en el ramo penal, en todo el Estado.

6a.—Iniciar las reformas necesarias en las legislaciones civil y penal, para la pronta administración de Justicia.

7a.—Establecer lugares de detención y corrección para delincuentes menores de edad, y una escuela correccional-industrial.

8a.—Hacer efectiva la responsabilidad en que incurran los funcionarios públicos.

9a.—Difusión de la instrucción pública en todo el Estado, creando escuelas rurales en los sitios en que, por la densidad de la población, sean necesarias.

10a.—Crear el sistema de oposición para ocupar los puestos de enseñanza, en todos los establecimientos de instrucción superior.

11a.—Señalar pensiones á los alumnos que se distingan en los establecimientos de instrucción superior, para que perfeccionen su enseñanza en algún plantel de la Capital de la República ó en el extranjero.

12a.—Efectividad de la instrucción obligatoria. Creación de escuelas y centros instructivos para obreros.

13a.—Formar un catastro de la propiedad rústica y urbana en todo el Estado para que los impuestos sean equitativamente repartidos entre los causantes.

14a.—Establecer en la ley de Hacienda, un precepto general en virtud del que, el valor que se fije á la propiedad rústica y urbana, servirá siempre de base para el pago de toda clase de impuestos, sin distinción ni excepciones de ningún género.

15a.—Aumentar los sueldos de los funcionarios y empleados del Estado, como lo requiere el decoro del mismo y los servicios que unos y otros le prestan.

16a.—Iniciar y aprobar todo proyecto de irrigación en el Estado de acuerdo con las leyes federales vigentes, para lograr por este medio eficaz el aumento de la producción agrícola.

17a.—Fomentar la industria y el comercio, por medio de la disminución de impuestos que hoy agobian á tan importantes fuentes de riqueza.

18a.—Modificar, en beneficio de las clases menesterosas, la ley que reglamenta el consumo de agua potable en la ciudad, respetando los derechos legítimamente adquiridos antes de su vigencia y disminuyendo los impuestos relativos.

19a.—Todas las obras de mejoras materiales que se emprendan por cuenta del Gobierno del Estado ó de los Municipios, se harán por contrato, el cual se celebrará con el mejor postor en remate.

20a.—Favorecer la agricultura en pequeño, eximiendo de toda contribución á los propietarios cuyo capital, invertido en predios rústicos, no exceda de trescientos pesos.

21a.—Iniciar una ley que proteja al obrero contra los accidentes del trabajo y lo indemnice en caso de inutilización parcial ó completa.

22a.—Dictar todas las medidas que tiendan á la protección de la niñez y de los desvalidos.

23a.—Combatir todas las causas de la prostitución y especialmente el alcoholismo.

24a.—Proteger la creación de sociedades cooperativas y Cajas de Ahorros entre las clases trabajadoras.

25a.—Llevar á efecto las leyes prohibitivos del juego de azar.

26.—Estudiar las necesidades más urgentes que haya en los diversos distritos del Estado, á fin de remediarlas á la mayor brevedad posible."

Anarquistas aprehendidos en Liverpool

(Agencia Régagnon para EL TIEMPO.)

Liverpool, Junio 19.—Se han aprehendido varios anarquistas que pretendieron volar con dinamita algunos de los barcos detenidos en este puerto por la huelga marítima.

Las fiestas de la coronación

(Agencia Régagnon para EL TIEMPO.)

Londres, Junio 19.—Hoy, durante el día, han llegado á esta capital muchos de los huéspedes de honor que vienen á asistir á las fiestas de la coronación.

Se cuentan entre las personas que llegaron hoy, príncipes, embajadores reales y numerosas personalidades oficiales del mundo entero.

Compañía Maderera de la Sierra de Durango, S. A.

AVISO

El Consejo de Administración de esta Compañía en sesión que tuvo lugar el día nueve del corriente, acordó decretar el pago de las exhibiciones 6a. y 7a. de diez por ciento cada una, pagaderas desde la publicación de este aviso hasta el día 30 de Junio la primera y 31 de Julio la segunda en la Tesorería de la Compañía, (Avenida de los Hombres Ilustres 134.)

México, Junio 17 de 1911.—El Tesorero, F. PIMENTEL.

"A ETERNA JUVENTUD"

Quita las arrugas á damas y caballeros. Nadie tiene más edad que la que representa y "Eterna Juventud," usandola de noche, se amanece con el cútis terso y fresco como en su primera juventud.

PROBADLO Y OS CONVENCEREIS.

Pídase á María Lacale, Galiano Núm. 93. Habana.



Unicos representantes para toda la República Mexicana,
DROGUERIA DE LA PROFESA,
J. LABADIE SUCS. Y CIA.

NITRAGINA PARA EL CULTIVO DE LAS LEGUMINOSAS

Droguería de la Profesa, J. Labadie Sucs. y Compañía.—Profesa 5, hoy Avenida San Francisco 48.—México.

BELLEZA DEL BUSTO
Pilules Orientales

Únicas que en dos meses dan graciosa lozanía al busto de la mujer, sin perjudicar la salud ni ensanchar la cintura.

Aprobadas por celebridades médicas. — Fama universal.

J. RATIÉ, farmacéutico, 5, Passage Verdeau, Paris
Frasco con instrucciones en Paris, fr. 6.50
En MEXICO: J. LABADIE Sucrs y Cie y todas droguerías y boticas.

ASMA y CATARRO
Curados por los CIGARRILLOS ó el POLVO ESPIC
Opresiones, Tos, Reumas, Neuralgias
Todas Farmac. 2 rue Lafitte. Fermeyer 10, r. St-Lazare, Paris
Exigir esta Firma sobre cada cigarrillo.

"Línea Ward"

New York And Cuba Mail S. S. Co.

Servicio semanario de carga y pasajeros por

Magníficos Vapores

de doble hélice, entre

Veracruz, Progreso, Habana y Nueva York

Vapores de carga y pasajeros entre

Tampico y Nueva York
Salen cada sábado de Veracruz
Salen cada Viernes de Tampico

Cuotas reducidas de flete y pasajes.
Para informe completos ocurran á

DUDLEY THOMAS, Plaza de Zaragoza número 7, Monterrey, N. L.
W. P. YOUNG, Progreso, Yuc.
R. M. CAMPOS, calle J. A. de la Puente, 305, Torreón, Coah.
J. I. ISUSI, Tampico, Tams.

Agentes:
BEREA, O'KELLY Y CO.
Avenida del 5 de Mayo 16, México, D. F.
Calle de la Pastora 2, Veracruz.

BAUME BENOUÉ
Curacion Radical de
GOTA
REUMATISMOS
NEURALGIAS
Dr BENOUF, pharmacien, 47, Rue Blanche, PARIS.

PAPEL FAYARD
Casa FAYARD, BLAYN y Cie, de PARIS.
Lo mas barato y lo mas eficaz para curar IRRITACIONES DEL PECHO, RESFRIADOS, DOLORES, REUMATISMOS, LUMBAGO, HERIDAS, LLAGAS, Topico excelente contra los CALLOS, OJOS DE POLLO
Se halla en todas las Farmacias y Droguerías.

FABULOSO es el crédito obtenido en un período relativamente corto por la
POMADA BALSAMICA MARAVILLOSA
Facultativos homeópatas y alópatas la prescriben á sus enfermos para las afecciones de la piel con resultados invariablemente satisfactorios.
Erisipelas, Almorranas, Llagas, Ulceras, Tumores, Carpullidos, Heridas, Ulceras, Granos, Cloticos, Grietas, Quemaduras, Sabañones, etc.
Usados con este Específico dan testimonio de su nunca desmentida eficacia.
Se vende en las Droguerías y Farmacias
á 25 centavos caja
Para fuera de la capital se despacha franco de porte, enviando con el pedido 80 centavos por caja, y por docena $2.40 y 12 centavos por franqueo.
Depositario General, D. Rafael G. Ortega
CALLE DEL PUENTE DE ANAYA, 9. MEXICO

PURGEVAL
PURGOLAXANTE SINTÉTICO
Activo, Agradable
SIN OLORES
La mejor cura del ESTREÑIMIENTO de las ENFERMEDADES del ESTÓMAGO y del HIGADO.
Antiséptico intestinal preventivo de la Apendicitis y de las Fiebres infecciosas.
El mas fácil para los Niños.
Se vende en todas las Farmacias.
PARIS — J. HŒHLY
74, Rue Lodier

ANIODOL
EL MAS PODEROSO ANTISEPTICO
Sin Mercurio ni Cobre
según información del Sñr FOUARD, Químico del Instituto Pasteur (1907).
Destruye instantáneamente todos los microbios de la Peste, del Cólera, Calenturas, Diarreas y Disenterías de los Paises cálidos.
MALES VENÉREOS
Indispensable contra las epidemias.
DOSIS: 1 gran cucharada en 1 litro de agua para todos usos.
Société de l'ANIODOL, 32, Rue des Mathurins, PARIS.
En Mexico: JULIO LABADIE Sucrs y Cie.

ASUA MINERAL NATURAL
VICHY
PROPIEDAD DEL ESTADO FRANCÉS
Desconfíese de las Sustituciones y ESPECIFIQUESE BIEN EL MANANTIAL
VICHY CELESTINS — Afecciones de los Riñones y de la Vejiga, Estómago.
VICHY GRANDE GRILLE — Enfermedades del Higado y del Aparato biliar.
VICHY HOPITAL — Afecciones de las Vias digestivas, Estómago, Intestinos.

Vino Desiles
EL MEJOR TÓNICO Y EL MÁS EFICAZ:
Superior á todos los Vinos de Quina conocidos.
Es el VIGOR y la SALUD absorbidos cada día bajo la forma de una agradable bebida.
DE VENTA EN TODAS LAS BOTICAS

SAINT-RAPHAEL
Vino fortificante, digestivo, tónico, reconstituyente, de sabor excelente, mas eficaz para las personas debilitadas que los ferruginosos y las quinas. Conservado por el método de M. Pasteur. Prescríbese en las molestias del estómago, la clorosis, la anemia y las convalecencias; este vino se recomienda á las personas de edad, á las mujeres, jóvenes y á los niños.
AVISO MUY IMPORTANTE. — El único VINO auténtico de S. RAPHAEL, el solo que tiene el derecho de llamarse así, el solo que es legítimo y de que se hace mención en el formulario del Profesor BOUCHARDAT es el de Mrs JLEMENT y Cie, de Valence (Drôme, Francia). — Cada Botella lleva la marca de la Unión de los Fabricantes y en el pescuezo un medallón anunciando el "CLETEAS".
Los demas son groseras y peligrosas falsificaciones.

SOLUCIÓN PAUTAUBERGE
al Clorhidro-Fosfato de Cal Creosotado
El remedio más eficaz para curar: las ENFERMEDADES DEL PECHO, las TOSES RECIENTES y ANTIGUAS, las BRONQUITIS CRÓNICAS
L. PAUTAUBERGE, COURBEVOIE-PARIS y las Principales Boticas.
Desconfiarse de las imitaciones y exigir la Firma L. PAUTAUBERGE.

CERVECERIA MOCTEZUMA, S. A. ORIZABA
La única cerveza en México. ✻ ✻ ✻ ✻ ✻ ✻ ✻ Ni siquiera ha podido imitarse
Recomendamos la cerveza nueva de barril incomparable por su especial gusto.

Un Mapa que lo Dice Todo.

La Ultima Carta Geográfica y Postal de la República Mexicana.

Preparada de acuerdo con las últimas estadísticas oficiales y sancionada por los más altos funcionarios del gobierno.

Dimensiones: 1 metro 74½ cmts. de largo, por 1 metro 4¼ cmts. de ancho.

Invaluable para todos los hombres de negocios, por la fiel y correcta información que contiene.

En este mapa se encuentran, admirable y minuciosamente detallados, los siguientes datos:

Todas las administraciones de correos y agencias postales de la República; Municipalidades, Cabezas de Distrito, haciendas principales; todos los puntos comunicables por correo, ya sea por medio del ferrocarril, coche, caballo, lo mismo que á pie ó por agua. Todas las vías de comunicación: las líneas telegráficas federales, las cablegráficas, aduanas, faros, ríos y líneas divisorias, están perfectamente indicados, lo mismo que los ferrocarriles y estaciones.

En esta Carta Postal encuentra usted todas las informaciones que desea. Concluido é impreso en 1910, este mapa de México es el más correcto y completo que éxiste hoy día.

DE VENTA EN LA ADMINISTRACION DE EL HERALDO MEXICANO.
APARTADO 106 BIS. MEXICO, D. F.

Cada mapa, enlienzado y con listones de madera para colgarlo en la pared,

$10.00

Lo enviamos, perfectamente empacado y libre de todo gasto, á cualquier punto de la República, al recibo del precio.

La Tragicomedia de la B. California Requiere Una Pronta Salvación

(Viene de la primera página).

filibusteros del revolucionario Quijada. Gallegos hizo 24 prisioneros y muchas bajas al enemigo y al tomar posesión de la plaza mandó buscar á todos los particulares que tenían intereses en ella para devolvérselos. Los hombres de Gallego dependen de la junta de Defensores de la Integridad Nacional, agrupación que es digna de grandes alabanzas, pues está formada por hombres que no tienen ninguna filiación política y que se han unido para expulsar á los filibusteros, exponiendo sus intereses y sus vidas.

La Verdadera Situación

El Gobierno de México no ignora la verdad de todo lo que ocurre en la Baja California y ni siquiera tenía, hasta hace unos cuantos días, y gracias á un informe que rindió una persona honorabilísima, noticias de lo que ocurría en Ensenada, lugar que no llegaron á tomar los filibusteros.

Les voy á dar á ustedes, añadió nuestro entrevistado—algunos detalles de suma importancia sobre el particular.

Pryce, el general boer que estuvo al frente de un grupo de ladrones que saquearon todos los pueblos de los alrededores de Ensenada, sin ser molestados en lo más mínimo, se robó ocho mil dólares y vive tranquilamente en San Francisco. A iniciativa del filibustero Mosby se hizo la semana pasada en Tijuana, lugar que quizá á estas fechas ya no ocupan los filibusteros, una exposición de todos los objetos robados á los particulares mexicanos. Más de doscientos autos de excursionistas se dirigieron á ver la exposición ó "chance" como ellos dicen. Mosby se desertará con todo el dinero que gane en este negocio.

Díaz Prieto y Celso Vega

Porque no se presentaron las pruebas por el Cónsul Mexicano Díaz Prieto y por el jefe político Vega, Salinas, aprehendido por violación á las leyes de la neutralidad, quedó en libertad. Se comenta con dureza la actitud de Vega y de Díaz Prieto por todos los mexicanos que juzgan peligroso á Salinas.

Gallego ocupó el rancho California Land & Cattle Co., en Packer y devolvió á los propietarios los caballos que los filibusteros les habían quitado.

Los soldados de la Junta Defensores de la Integridad Nacional, son más de cuatrocientos, todos voluntarios que no perciben sueldo y todos ellos patriotas de corazón.

Quijada, al retirarse derrotado de de Mexicali, se dirigió al rancho Cuday, y pidió cinco mil pesos como préstamo forzoso, amenazando con no dejar pasar el betabel para la fábrica de azúcar Glendale Ariz.

La compañía, viendo que el peligro era grande, *dió 550 dólares* nada más.

Tres mil pesos de dinamita compró la Junta Defensores de la Integridad Nacional para fabricar bombas y poner minas en Ensenada, por si los filibusteros tratan de entrar á aquella población. La dinamita fué vendida en los Estados Unidos.

Dick Ferris ha sido aprehendido y se le acusa de haber violado las leyes de neutralidad, lo que se le demuestra presentándole papeles en los que da dinero para recolectar mil hombres que peleen contra la integridad mexicana. Dick mandó poner una bandera con los colores americanos, en Mexicali, pero con una sola estrella. Aquellá indignó á los mexicanos que peleaban en sus filas y públicamente quemaron las banderas para substituirlas por la roja del socialismo.

La tragicomedia de la Baja California deja, una vez sofocada, tremendas responsabilidades para el jefe político Celso Vega y para la Secretaría de Guerra que dejó de funcionar con la caída del general Díaz, pues aquél mostró la mayor indolencia y hasta se le acusó de traidor á la Patria y la Secretaría de Guerra parece que no tenía, ni un plano de aquella región y dió al Coronel Mayol quinientos hombres para que se siguiera desde ensenada, derecho hasta llegar al Río Colorado."

Nuestro entrevistado nos dijo que piensa ver al señor de la Barra para pedirle á nombre de toda la Baja California la destitución del Jefe Político Vega.



Hacemos grabados que se GRABAN en la mente del público

Entregamos el trabajo á la hora especificada.

Denos una telefoneada

NOS VISITARAN LOS MARINOS CHINOS

El Crucero Hai Chi Viene á las Costas de la República

El buque de guerra de China Hai Chi, de 4,500 toneladas, y una tripulación de 432 marinos, saldrá de un puerto británico tan pronto como terminen las fiestas de la coronación, y se dirigirá rumbo á las costas mexicanas. La fecha de su partida aún no se sabe á punto fijo. El barco de guerra está al mando del capitán Long Fing Kwong y lleva á bordo al Almirante Cheng Paih Kwong.

El Encargado de Negocios de China en esta capital espera que el Almirante y su Estado Mayor visitará la capital mexicana, y al efecto, está preparando un confortable alojamiento para los distinguidos huéspedes.

La Inspección de Alimentos y Bebidas en el D. F.

Con motivo de haberse vuelto á tratar la cuestión referente á la inspección de alimentos y bebidas en el Distrito Federal, nos dirigimos á entrevistar al señor profesor don Manuel M. Urbina, quien se ha ocupado ya varias veces del asunto y comenzamos por pedirle su opinión acerca de los reportazgos que ha dado á la prensa en estos días su compañero el profesor Caturegli.

Nos contestó que no le llamaba la atención lo que dijera el mencionado profesor, porque en primer lugar era ya de todo el mundo conocida la falta de vigilancia en la alimentación de la ciudad de México. Respecto del señor Caturegli dijo que se había quedado corto con no haber señalado todavía la inmoralidad absoluta y la desidia casi criminal que reina en este asunto.

El Remedio.

Respecto del remedio que habría de poner, no lo considera el señor Urbina como imposible, ya que otras ocasiones el mismo consejo ha acabado con calamidades como la peste bubónica y la fiebre amarilla, más difíciles de combatir que la notoria adulteración de la leche, principalmente con respecto á los otros alimentos.

El mal de esta falta de inspección reside en la falta de un reglamento para el actual código vigente, pues hace más de diez años que se discute y reforma dicho reglamento, sin que se llegue á hacer efectivo.

Y, cosa inaudita: el reglamento del código anterior, es el que rige al actual.

Pero si este reglamento que hace más de diez años se discute y duerme en la secretaría del Consejo ó en la de Gobernación, no prevee la identificación del lechero, de manera que cuando cometa un fraude se le pueda hacer efectiva la multa; si este reglamento permite que empleados de cortísimo sueldo sean los que tomen las muestras en horas en que ya todo el mundo ha desayunado, pues entre nueve y once de la mañana es cuando se lleva la muestra al consejo, el químico le busca que no tenga agua, que no se le quite grasa y los antisépticos que son de más fácil reconocimiento, sin preocuparse siquiera del estado sanitario de la leche desde el punto de vista de su riqueza bacteriológica.

Perdone Ud. que no entre en más detalles respecto de los muchos fraudes é infracciones que cometen los lecheros, porque leído esto por ellos sería una cartilla muy instructiva que les enseñaría á todos ellos muchas tretas que tal vez no conozcan. Sí debo decirle á usted que el noventa por ciento de las multas no se hacen efectivas por no poder identificar al lechero.

Y, por último, el trabajo que tienen los químicos no es demasiado, pues sólo se ensayan, no se analizan, de 150 á 200 muestras mensualmente entre cuatro profesores y entre 30 días el número de muestras que trabajan diariamente no llegan á 1 1|6 de muestra.

RENUNCIA SU CANDIDATURA

Interesante Mitin Político de la Colonia Potosina

El lunes 19 del actual se reunieron en la casa del señor ingeniero Camilo Arriaga, sita en la calle de Lafragua No. 1, como unas sesenta personas pertenecientes á la colonia potosina, con objeto de discutir la mejor forma de trabajar por la candidatura del señor licenciado Antonio Díaz Soto Gama al gobierno de San Luis Potosí. Como se recordará, el señor Arriaga renunció la postulación que para igual cargo hicieron en su favor un crecido número de sus amigos y propuso la candidatura del licenciado Soto y Gama, invitándolos para que le ayudasen á sostenerla y sacarla avante.

Para llevar á cabo los trabajos concernientes, quedó formada una agrupación que se denominará "Agrupación Electoral Benigno Arriaga," la cual se propone fundar periódicos, mandar delegados y oradores á todos los partidos del Estado de San Luis Potosí y trabajar vigorosamente para lograr el triunfo de la candidatura Díaz Soto y Gama. Se nombró desde luego una mesa directiva y resultó electo presidente de ella el señor Camilo Arriaga. El mayor entusiasmo reinó durante la reunión, la que terminó á las diez de la noche.

EN LAS MINAS DE ALMOLOYA

Esperan una Era de los Negocios muy Próspera

Por noticias recibidas aquí y procedentes de las minas "Nicolás Bravo y Anexas," ubicadas en la Sierra de Almoloya, Chihuahua, se sabe que los daños causados allí por la revolución durante la época culminante del movimiento, fueron de importancia relativamente escasa, limitándose á ciertas dificultades en la adquisición de material y al sobresalto natural cada vez más que había que pagar á los trabajadores. A pesar de estos tropiezos, se pudieron continuar sin interrupción los negocios emprendidos.

Ahora hay motivos para creer que los negocios de la compañía serán prósperos.

MISA EN EL CERRO DE LAS CAMPANAS

En Conmemoración de la Muerte de Fernando Maximiliano

El barón Demeter Hye de Glunex, Encargado de Negocios de Austria en esta capital, acompañado de varias personas distinguidas, asistió á una misa en la capilla de Maximiliano, en Querétaro, el lunes, para conmemorar el aniversario de la muerte del Emperador.

Entre los presentes en la capilla se encontraban el ministro de Rusia, Alexandre de Stalewski; Hugo Korotwitschka, secretario de la Legación de Austria y J. Ludert y Rul.

La misa se celebró á las diez de la mañana en la pequeña capilla que fué erigida en el lugar mismo donde fué ejecutado Maximiliano y los generales Miramón y Mejía.

MANIFIESTO AL PUEBLO DE JALISCO

(Viene de la primera pagina.)

nuestras, sea porque se designe á cualquiera de nosotros, ofreciendo en este caso cooperar ambos al triunfo del que sea señalado por la mayoría.

Un alto sentimiento en pro de la más fácil y democrática resolución del problema, inspira nuestra actitud. Deseamos vivamente que Jalisco de al país el consolador espectáculo de que las luchas políticas en régimenes de libertad y en medios racionales, y jamás para sembrar discordias ni proferir ultrajes. Suplicamos á nuestros nobles paisanos tengan en cuenta que en nuestra opinión el apoyo ó la alabanza dispensados á un hombre no necesitan acreditarse con el vituperio á tercera persona, y que reprobaríamos todo procedimiento ofensivo, que el calor de la regriega pudiera inspirar á los combatientes.

Haya, pues, lucha; pero fraternal y benévola, como fraternales y benévolos son los sentimientos que unen á los que esto escriben.

México, á 20 de Junio de 1911.

RODOLFO REYES.---JOSE LOPEZ PORTILLO Y ROJAS.

UNA GRATIFICACION DE $ 100

Se Dara á quien Capture á un Prófugo

Especial para El Heraldo Mexicano

Guadalajara, Junio 21.—Alexander W. Hawkins, el mensajero del express Wells Fargo, que desapareció en Marzo con $50,000 en billetes, que se le habían confiado y destinados al banco de Sonora, y que fué aprehendido subsecuentemente en Autlán, fué uno de los prisioneros puestos en libertad por los insurrectos, cuando entraron á Mazatlán. La cárcel fué abierta de par en par, y todos los prisioneros libertados. Hawkins se hallaba en ella desde Abril.

La liberación de Hawkins ha sido notificada á la compañía de express, quien ha ofrecido cien pesos por la captura.

Se dice que también fueron puestos en libertad cuatro conductores del Southern Pacific, que estaban confinados en la cárcel de Mazatlán: Haley, Englehart, Parish y Chapman. Estos americanos habían sido arrestados por acusárseles de defraudar á la compañía, y fueron declarados culpables de haber violado la ley federal de ferrocarriles, por vender boletos de ferrocarril. Estaban sentenciados á dos años y ocho meses de prisión, y no llevaban ni la mitad de ese tiempo en la cárcel

Van á Pedir Amparo al Juez de Distrito

Los Coroneles Maderistas se Quejan de Que no se les Juzga Conforme á la Ley

Los coroneles insurgentes Antonio Bañuelos y Constantino Galán, pedirán amparo ante el juez primero de Distrito, contra actos del señor gobernador del Distrito Federal.

Dicen los dos revolucionarios que por orden del gobernador se encuentran prisioneros en la inspección general de policía. Que de esto lugar pasaron á la cárcel de Belén sin que se les juzgara conforme á la ley y que aún se encuentran en la cárcel sin que ninguna autoridad haya decretado su formal prisión.

Los revolucionarios presentarán el amparo porque así se los aconsejó el señor ministro de Instrucción Pública y Bellas Artes, Dr. Francisco Vázquez Gómez.

Se cree que este asunto sea de gran sensación, pues se va á pedir que sea juzgado el señor gobernador del Distrito por abuso de autoridad.

Hasta Hoy No Ha Sido Removido el Sr. González

Con motivo de la versión que circuló, relativa á que el señor don Camilo A. González, director general de Telégrafos Federales, había sido removido de su puesto, nos acercamos al señor don Francisco Aguilar, uno de los más altos empleados de la oficina telegráfica central, quien bondadosamente, se sirvió manifestarnos que, en atención á que él ignoraba por completo tan alarmante rumor, se pondría al habla con el señor González, á fin de adquirir datos afirmativos. Efectivamente, el señor Aguilar penetró á la Dirección General, y saliendo á los pocos instantes, nos dijo lo siguiente:

"Dice el señor González que hasta estos momentos no ha recibido ningún aviso del Ministerio de Comunicaciones, que es le que tiene que determinar su remoción. Que no puede ni afirmar si continuará en su puesto, ni tampoco que no será removido de él. Que sus actos están ajustados al mejor desempeño de sus obligaciones, pero que, no obstante, depende del señor Ministro de Comunicaciones quien sabrá juzgarlo en todo caso."

Renunció el Señor D. Teodoro A. Dehesa

El señor don Teodoro A. Dehesa envió ayer en la tarde á la legislatura del Estado de Veracruz, la renuncia que hace del gobierno de esa entidad federativa.

El señor Dehesa ha estado disfrutando de una licencia desde fines del próximo pasado mayo; había sido substituído por el señor licenciado Eliezer Espinosa, pero por renúncia que hizo este señor del encargo, la legislatura del Estado nombró gobernador substituto al señor Francisco Delgado, en cuyas manos se encuentran ahora las riendas del gobierno, si bien la situación es anómala porque el pueblo, según las noticias más fidedignas que tenemos, á quien quiere para gobernador provisional es al señor Emilio Leycegui, pero los revolucionarios del Estado de Veracruz, á quien apoyan es al señor León Aillaud, y no descansan en sus gestiones porque la secretaría de Gobernación les preste su apoyo para imponerlo.

La legislatura del Estado decidirá, al tomar en consideración la renuncia presentada, quién se hace cargo del gobierno interino, entre tanto se efectúan las elecciones para gobernador en el próximo período constitucional.

PIDEN UNA PROHIBICION

Los Vendedores del Mercado de San Juan

Los pequeños comerciantes que tienen sus puestos en el mercado de San Juan, han elevado al gobierno del Distrito una solicitud pidiendo se prohiba á fruteras y vendedoras de legumbres, que se instalen sobre el suelo del mercado y en cajones entre las filas de puestos construídos en el recinto, porque evitan el tránsito y contribuyen á que nunca esté aseado el piso del mercado.

Exponen que esa costumbre perjudica á todos, á los vendedores y á los compradores, que muchas veces no pueden llegar al sitio donde hacen sus compras.

El Gobierno del Distrito ordenó al Comisario de la demarcación, que informara y éste hizo la medición de las callejas demasiado estrechas que quedan entre las filas de puestos y, recogió las necesarias explicaciones para informar, por lo que esperan los recurrentes se resuelva pronto la solicitud.

CENTENARIO DE JOVELLANOS

Los Barcos Harán Escala en el Puerto de Gijón

Exclusivo para El Heraldo Mexicano.

Gijón, Junio 21.—Ha llegado á esta ciudad, procedente de Avilés, una numerosa comisión que viene á dar las gracias al Banco de Gijón por haber acordado se establezca en la importante población de Avilés una sucursal de dicho Banco, manifestando también su gratitud al representante de la Trasatlántica Española por haber acordado que con motivo de las fiestas que se han de celebrar en el centenario de Jovellanos, hagan los vapores María Cristina y Alfonso XIII escala en el puerto de Gijón los meses de Julio y Agosto.

EVITESE USTED

el caminar hasta nuestras oficinas, dejando sus Anuncios Económicos y Suscripciones á El Heraldo Mexicano, en nuestra Sucursal: 4a. Bolivar número 34, frente al Teatro Colón, ó en la oficina de F. R. Warley, Av. 16 de Septiembre 13, Despacho 5, ó en la Nueva Agencia de Mensajeros del D. F., 4a. de Tacuba No. 30. Esta agencia facilitará mensajero gratis para ir á recoger el anuncio á domicilio.—Teléfono Eric. 1242.—Mexicana 1179.

El Heraldo Mexicano da las noticias de HOY, HOY MISMO, no mañana.

Una Desagradable Impresión ha Causado

(Viene de la Primera Página.)

al menos de ausencia absoluta de la aplicación de la ley.

Esta misma comisión, dice el señor ministro que quedará encargada de despedir á los jueces que no cumplan con su deber, y de promover el ascenso de aquellos que se porten apegados á la ley.

Se va, pues, á premiar lo que sólo es cumplir con un deber y se va á pasar por la ley para castigar á los responsables de verdaderos delitos, pues el Código no mide á los jueces por los que cumplen más ó menos, sino por los que cumplen y dejan de cumplir. Los tribunales quedan inutilizados. Se establece por el señor ministro un nuevo tribunal que no señala la Constitución y que el Congreso no ha investido de autoridad para que funcione, abrogándose los derechos del Tribunal de Justicia.

Los Cargos.

Son verdaderamente infantiles las aseveraciones y los juicios del señor ministro—añaden nuestros entrevistados—al considerar que nosotros somos los responsables de que sean consignados centenares de individuos y luego puestos en libertad por el señor juez. Pues precisamente el que salgan en libertad es la demostración de que los jueces no decretan el encarcelamiento de nadie. Este cargo es para los jefes políticos y los comisarios, no para los jueces.

También dice el señor ministro que se da con mucha frecuencia el caso de que á las setenta y dos horas que marca la ley para decretar la formal prisión de los detenidos, no se decrete y que hasta diez días están encarcelados los individuos que caen por sospechas, sin que se cumpla este requisito legal.

No, el señor ministro no sabe que cuando alguna vez ha sucedido tal cosa, las protestas han causado verdadero escándalo, lo que demuestra que no sucede con frecuencia

Finalmente, nuestros entrevistados nos dijeron que pedirán al señor Presidente de la República que cese esta irregularidad en el Ministerio de Justicia, pues los jueces tienen sus empleos independientemente del señor ministro del ramo y si cumylen ó no con su deber, es á los tribunales á los que les toca castigarlos.

CABLES

Servicio de la Prensa Asociada.

BAUTIZO.

Puerto Príncipe, Haití, Junio 21.—El vapor Cónsul Grestruck, ha sido bautizado nuevamente por el reverendo Julián Conan, arzobispo de Puerto Príncipe. Llevará el nombre de Antoine Simon.

Es probable que dentro de un día ó dos el presidente Simon salga á bordo del crucero con numerosas tropas para concluir con la revolución en Cabo Haitiano.

SUICIDIO.

Nueva York, Junio 21.—Desesperado por encontrarse arruinado á causa de haber efectuado malas operaciones de bolsa, John Armour, contador público, se lanzó á la calle desde el décimo-cuarto piso de un edificio de la Broadway, estrellándose en el suelo.

AVIACION.

Liege, Bélgica, Junio 21.—La carrera del circuito de aviación se reanudó esta mañana. El programa del día era de cubrir la distancia de 37 millas ¼. El aviador Vedrines llegó primero á la meta, haciendo el recorrido en 42 minutos.

Fundador, Propietario y Director:
LIC. VICTORIANO AGUEROS.

Secretario de Redacción: JOSE AGUEROS
Administrador: DIONISIO GONZÁLEZ.

Oficinas: Tercera de Mesones 61.—Teléfonos: Ericsson 103. Mexicana 626. Apartado en el Correo 379.

Organo oficial del Congreso de Periodistas Católicos:
ORACION, ACCION Y SACRIFICIO.

EL TIEMPO

DIARIO CATOLICO

SUBSCRIPCION:

En la capital, un mes, un peso. En los Estados un bimestre, tres pesos. En el extranjero, cuatro pesos. Números sueltos del día, tres centavos. Números sueltos atrasados cinco centavos.

Publicación:

Avisos y réclames: J. Labadie Sucs. y Cía., Droguería de la Profesa. Remitidos: En la Administración de este periódico.

No se publica los domingos ni días festivos.

Año XXVIII.---Número 9192 — México.--Jueves 22 de Junio de 1911 — Año XXVIII.---Número 9192

NOTAS EDITORIALES

VERACRUZ, JALISCO Y MEXICO

Las cuestiones locales que agitan á estos tres Estados, son las que más llaman la atención en la actualidad, y cuya solución se espera con más prontitud que las de otros, donde no han asumido los caracteres de interés que en los mencionados. Antes de entrar en materia, advertimos que, aunque esas cuestiones son muy importantes, carecen de la gravedad que dos diarios matutinos de la capital, bien conocidos por su filiación porfirista, quieren atribuirles en su empeño de desprestigiar por todos los medios posibles á la revolución y á los hombres de ella.

Veracruz era el último baluarte de la pasada administración; por la actitud de su Gobernador D. Teodoro Dehesa, enemigo de los científicos y simpatizador hasta cierto punto con la revolución, se había escapado de correr la misma suerte que sus veintiséis colegas y se creía en aptitud de volver al gobierno, cuando cambiasen las circunstancias que lo habían llevado á pedir una simple licencia.

Pero la fuerza de la opinión se impuso, y al pedirle su renuncia, quiso colocar en el puesto á una persona que disfrutase de popularidad, cosa difícil en un Estado como Veracruz, que tiene cuatro ciudades importantes todas ellas, muy localistas, y en cada una de las que hay sus candidatos; así es que mientras en Jalapa es popular Leicegui, en Veracruz es Aillaud, en Orizaba otra, sin contar con los demás distritos, donde también hay personas que tienen sus partidarios. Tal vez la Legislatura, para no dejar descontenta á ninguna agrupación personalista, quiso escoger á un individuo distinto, como lo fué el señor Delgado; pero este nombramiento á nadie dejó satisfecho, y dicho señor, que por lo que se ve no es ambicioso ni quiere que su nombre sirva de pretexto para promover disturbios, se apresuró á renunciar, y ahora la cuestión queda reducida á saber cuál será el candidato triunfante, si el de los porteños ó el de los jalapeños.

Indudablemente que el mejor será el que haya tenido menos ligas con la pasada administración, y que sea de opiniones más independientes, pues ese será el que mejor pueda implantar en el Estado los principios que proclamó la revolución, y el que dé mayores garantías á los habitantes de que las próximas elecciones locales se harán con verdadera libertad.

Y todos los hijos de Veracruz, por más simpatías que abriguen por ésta ó por aquélla persona, comprenden que es preferible desistir por ahora algo de sus pretensiones á meterse en una cuestión local que llegue á resolverse por medio de las armas. Bastante se ha peleado ya en México para que haya necesidad de seguir haciéndolo por asuntos secundarios, y de esta opinión son todos los veracruzanos, por lo que creemos que muy pronto se resolverá de una manera pacífica el conflicto.

En Jalisco la cuestión tiene otro aspecto: allí no se discute la persona del Gobernador, pues todos están de acuerdo con el provisional que funciona, sino que más radical que otros el pueblo jalisciense, quiso llevar la revolución á su último extremo y pidió á los miembros de la Legislatura que renunciaran; unos lo hicieron incontinenti y han perseverado en su renuncia, otros se arrepintieron y otros, en fin, se negaron á renunciar y pretenden continuar formando el Congreso.

He aquí el conflicto entre dos poderes, tan frecuente en los tiempos de Juárez y Lerdo, que en tiempos normales produciría grandes dificultades; pero que en la actualidad puede resolverse fácilmente, según el criterio revolucionario: el Gobernador, si bien llamado por la Legislatura, fué designado casi por el pueblo, en tanto que el Congreso no tiene títulos legales para tenerse como electo por aquél, pues como se sabe, fué formado en la época en que el Gobernador apoyado por el Centro, nombraba á su antojo á los diputados. El pueblo de Jalisco, por lo tanto, ha sido lógico al pedir la renuncia de éstos, y mejor para ellos es que guarden silencio y se conformen con su suerte, que no pretendan oponerse á ella, pues nadie los secundará. Será éste un mal precedente; pero no hay más remedio que establecerlo.

En México las cosas andan peor. El Gobernador del Estado es como si no existiera, pues todo el mundo lo conoce como un humilde empleado acostumbrado á doblar la espina dorsal ante el General Villada, y á aguantar los enojos y la intemperancia de lenguaje de D. Fernando González.. Sabe nada más obedecer, y hoy obedece á un protector suyo que pretende colocar en el puesto á un pariente, persona muy apreciable; pero que dudamos mucho sea á propósito por su excesiva timidez de carácter.

El Gobernador no ha hecho más que desaciertos, como son el nombramiento de jefes políticos mal vistos por el público, entre ellos el de Tenango y el del Oro; la conservación en sus puestos de jueces tildados de poco á propósito, como los de Texcoco y Chalco, que según los vecinos debía estar procesado, la conservación de tantas sinecuras é irregularidades como había en la pasada administración, etc. El desbarajuste allí es completo y la única manera de remediarlo es quitar al señor Hidalgo á su segundo, Munguía Santoyo, que resultan perniciosos bajo todos conceptos.

Otro Gobernador, sea el que fuere, lo hará mejor y no nos explicamos la razón de que el llamado por la ley no esté funcionando, ó de que la legislatura fuera tan complaciente con González, que eligiese al único que no servía para el puesto de gobernador, pues apenas como jefe de sección podía pasar. Si hay algún conflicto en Toluca, culpa de aquélla será, que no quiso escoger á una persona más competente.

tendrá que acabar por encontrar muchos candidatos. ¿Cee poder realizar todo ésto en el plazo de menos de cuatro meses? No, á menos que ya tenga los hombres y al partido; pero entonces habrá incurrido en el mismo defecto que combate: en la personalización del Gobierno.

Por estas razones no entramos á examinar el programa político del señor Vera Estañol.

No asistirá á las fiestas de la coronación el Gral. Díaz

(Agencia Régagnon para EL TIEMPO.)

Londres, Junio 21.—Se ha recibido en esta un marconigrama anunciando que el general Díaz no asistirá á las fiestas de la coronación, como se había rumorado.

El general Díaz no ha sido invitado con carácter oficial pero sí como una alta personalidad y un distinguido ciudadano de México y se le había reservado un lugar especial en Westminster para que presenciara la ceremonia.

El mensaje jrecibido aquí dice que, en vista de que su salud está bastante quebrantada, no le es posible, muy á su pesar, asistir á la solemne ceremonia, pero que suplica al rey Jorge se digne aceptar sus votos de larga vida para el rey y sus deseos de que tenga un brillante reinado.

S dice que seguramente el general Díaz no vendrá á Londres en el presente verano, como se creía y que permanecerá varias semanas en Francia.

La salud del Santo Padre

Roma, Junio 21.—Hay ansiedad por el estado de salud del Santo Padre, el señor Pío X. Sufre debilidad extrema, y se han repetido los síncopes, aunque no tan intensos como el que sufrió el día de Corpus.

Los médicos le han prescrito quietud y reposo absoluto, pero Su Santidad no se entrega al descanso, por el contrario, no deja de conceder audiencias.

Sus hermanas han estado á visitarlo constantemente, y pretenden permanecer á su lado á toda hora. Si la salud de Su Santidad se agrava, seguramente que las hermanas del Santo Padre no se apartarán de su lecho de enfermo.

"El Tiempo" vale 3 centavos.8 páginas

Hoy fueron coronados en Londres los Reyes de Inglaterra

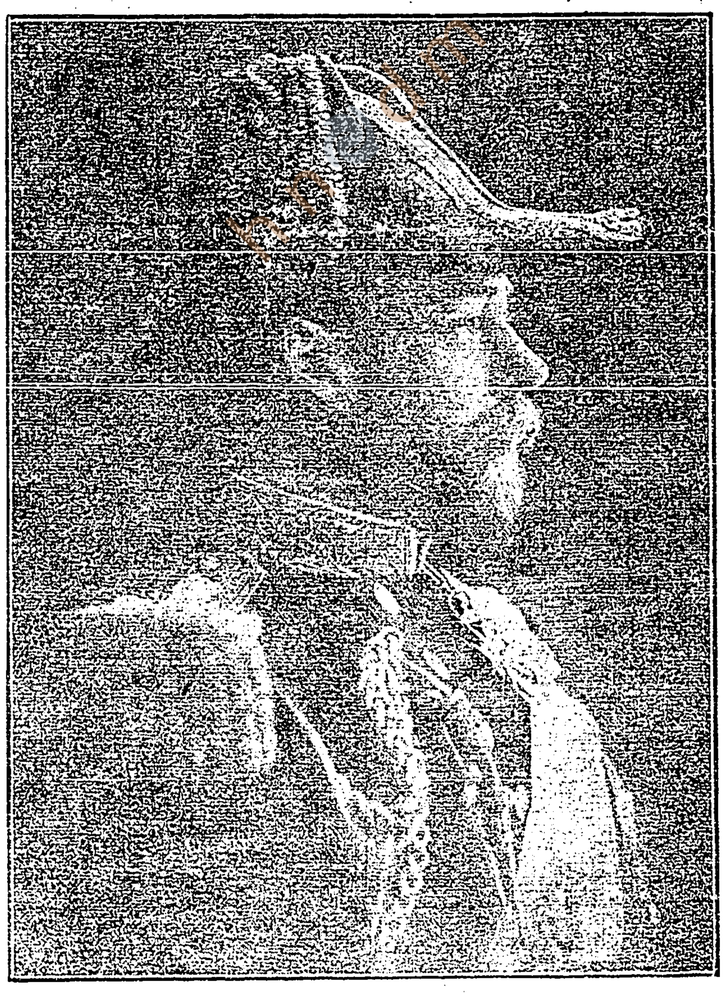

S. M. el Rey Jorge V., de Inglaterra

Agencia Reg. para EL TIEMPO.

LONDRES, Junio 22.—Setenta y cinco mil soldados han llegado hoy á esta capital, dando á la ciudad un aspecto alegre muy particular. Entre los preparativos de las fiestas ninguno ha sido tan brillante como el desfile de estas tropas.

En los lugares en donde han sido acuarteladas esas tropas en sus alrededores(todo signo de vida civil ha desaparecido casi por completo, al grado de parecer una verdadera invasión militar.

Los restaurants, hoteles y casas particulares se habilitan de alimentos y bebidas, pues se cree que el comercio será suspendido durante dos ó tres días.

Los trajes reales y las alhajas que ostentarán Sus Majestades, han sido transportados de la Torre de Londres á la caja fuerte del Palacio de Buckingham, en donde se hallan guardados.

Se teme que la revista naval de Spithead no tenga todo el brillo que se esperaba, á causa de la huelga marítima. El Correo Real y las Compañías del Castillo, de la Unión han suspendido suss movimientos marítimos por falta de tripulantes.

EL ENSAYO general

Agencia Reg. para EL TIEMPO.

LONDRES, Junio 20.—Hoy se verificó un ensayo general en la Abadía de Westminster, tomando parte gran número de Pares y altos personalidades y asistiendo como espectadores una gran cantidad de funcionarios.

BUENA SALUD DEL REY

Agencia Reg. para EL TIEMPO.

LONDRES, Junio 20.—El rey Jorge declaró hoy formalmente á sus amigos, que la enfermedad de garganta de que se venía quejando desde su llegada de los cuarteles del ejército, ha desaparecido por completo y que se halla en perfectas condiciones para resistir la fatiga de las fiestas de la coronación.

Prensa Asociada.

LONDRES, Junio 21.—La simpatía y preferencia de la nación inglesa hacia el Gobierno monárquico, no disminuye. Al reinado de medio siglo de la reina Victoria ha sucedido una década en que se han visto una coronación y dos funerales de Estado, y, sin embargo, el público se muestra insaciable y su interés ha aumentado por las ceremonias reales. Nunca se había visto tal entusiasmo para asistir al gran acontecimiento de mañana, la coronación del rey Jorge V, que parece se distinguirá por la excitación é interés que reina entre el público.

Este interés es más bien un tributo

(Sigue en la 2a. plana.)

Sensacional investigación en los negocios de la Compañía El Aguila

Anoche dirigió al New York World el siguiente mensaje el corresponsal que ese periódico tiene en México:

"Ha sido objeto de muchos comentarios aquí la información que cablegrafié al "World" acerca de las investigaciones que los Maderos van á llevar á cabo sobre los negocios de la Compañía de El Aguila, de Pearson, y en especial sobre la corrupción de empleados del gobierno y de miembros opulentos del grupo "científico." El presidente de El Aguila, señor Body, ha tratado de desvanecer los cargos que se hacen á esa empresa.

"En contestación á las informaciones del señor Body, puedo decir que hoy vi una copia fotográfica de actas de una reunión que tuvieron los directores de la Compañía Mexicana de Petróleo El Aguila, S. A., en las oficinas del licenciado don Luis Riba y Cervantes, en la ciudad de México el 10 de Abril de 1910, las cuales copias fotográficas que se hallan en poder de los Madero, he copiado cuidadosamente. Dicen en parte:

"V.—Las 1,333 acciones preferidas (á $1,000 cada una á la par), se distribuyeron entre las personas que forman la Junta de Directores, con objeto de que puedan aparecer sus nombres; pero el diez por ciento de las cuotas decretado por la ley para firmar la escritura de la sociedad, es cubierto por la casa Pearson, pues en realidad tales acciones son liberadas para las personas mencionadas.

"VI.—La distribución de estas acciones se hizo como sigue:

Señor don Guillermo de Landa y Escandón.	200
Señor don Porfirio Díaz, hijo.	200
Señores E. N. Brown, licenciado Pablo Macedo, licenciado Luis Elguero, licenciado Luis Riba y Cervantes, Fernando Pimentel y Fagoaga, Enrique Tron, Enrique C. Creel, cien cada uno.	700
Señor John B. Body.	233
	1,333

Más tarde el señor Body puso 30 de esas acciones á nombre del señor Hutchison, á fin de que se le pudiera nombrar Secretario.

"El señor Pearson fué autorizado también para aumentar el capital principal á $30,000,000.

"No habiendo más asunto que tratar se suspendió la sesión á la una de la tarde, firmando todos de común acuerdo. Firmado, Guillermo de Landa y Escandón, Enrique C. Creel, Pablo Macedo, Fernando Pimentel y Fagoaga, Porfirio Díaz, hijo; Enrique Tron, Luis Riba y Cercantes, Luis Elguero, John B. Body."

"En ese mitin fué electo presidente de la Compañía don Guillermo de Landa y Escandón, y se nombraron también los directores que deben fungir en el año próximo, con excepción de E. N. Brown, cuya renuncia como director fué aceptada, pues sirvió por un año.

"Los Madero ó sus agentes poseen documentos que arrojan luz en el asunto, los que yo he visto, y que refutarán muchas de las afirmaciones del señor Body, de manera tan concluyente como la copia que dirijo del mitin de directores.

"Es indudable que muchas negativas se harán acerca de que se están haciendo, ó van á hacerse, investigaciones en esta cuestión; pero el "World" puede asegurar de modo autorizado que sí se practicarán."

Don Pablo Escandón recibido por el Rey Jorge V

Ayer fué recibido por el Rey de Inglaterra, don Pablo Escandón, Enviado Especial de México á las fiestas de la coronación.

No ha sido necesario que el gobierno interino del señor de la Barra ratifique las credenciales que expidió para el señor Escandón, el Presidente Díaz, así es que no hubo dificultades, como se temía, á ese respecto.

EL FOLLETO DEL SR. LIC. VERA ESTAÑOL

"Indiferencia por la suerte de la Nación," es el tercer cargo que hace el señor Vera Estañol á la revolución, ó más bien dicho al gobierno interino, porque éste es el que tiene que obrar en el asunto. Hace consistir ese cargo en que no se han enviado tropas á batir á los filibusteros de la Baja California, y que él, en cambio, el 20 de Mayo promovió el envío de fuerzas con ese objeto. Si el señor Estañol hasta después de más de mes y medio de ser Ministro promovió esa medida, no puede él hacer cargos á la revolución, porque después de veinte días no ha hecho que lleguen esas tropas, supuesto que ya dió la orden de que vayan.

Además de lo que hubiera sucedido en California, el único responsable sería el gobierno pasado, que envió allá al Coronel Mayol con tropas suficientes para acabar con los filibusteros; pero que no llevaba esa comisión, sino la de velar por la conservación de las obras de riego en el Río Colorado, pertenecientes á una compañía extranjera. Si como dice el folletista "la inetgridad nacional era superior á todas las razones de Estado," debió haberse dejado á esa compañía que se cuidara como pudiera, y haber ordenado á Mayol que acabase con los filibusteros, acto que por otra parte habría redundado en beneficio de esas obras.

El señor Lic. Vera Estañol no sólo no ha visto revoluciones, sino que probablemente ni ha leído cómo son, pues llama insubordinación y anarquía á actos propios de una revolución y hace incapié en el incidente desfigurado de Ciudad Juárez. El estudio de arduas cuestiones de Derecho no le ha dejado tiempo de estudiar historia y de enterarse cómo son las revoluciones, aún las de México, para que se hubiera convencido de que la maderista no puede compararse con las demás y de que en sí misma encerraba tantos gérmenes de orden, que sus efectos se dejarán pronto de sentir.

Y esto que decimos es aplicable también al cargo de "Saña y persecución" que hace en seguida. Se refiere al ataque que sufrió el tren presidencial, ataque calificado de "cruel y de bárbaro;" y á que á Piedras Negras se le ha restituido su nombre quitándole el de Ciudad Porfirio Díaz, que se le había puesto.

¡En valiente nimiedad se fija el señor Vera Estañol!

Califica de cesarismo y arbitrariedad un "lapsus plumae" del señor Madero al dirigirse á un agente suyo, diciéndole: "Ordene al pueblo"...., el que éste mismo hiciera algunos nombramientos desde Ciudad Juárez y otras insignificancias.

Por último, hace hincapié en que no se votó la nueva ley electoral, con lo que cree que el sufragio libre no será efectivo, y saldrán las elecciones al gusto de la revolución, para que el jefe de ella resulte electo Presidente de la República; y hasta se anticipan para que la Nación no tenga tiempo de pensar en quién sea el ciudadano á quien designe para ese puesto.

Comprenda el señor Vera Estañol que ya esto ni el título de cargos merece, y que el público ha calificado esta parte de su folleto de desahogos personal..

Todo lo anterior tiene por objeto decir que el señor Madero, que probablemente resultará Presidente, no es hombre de gobierno, ni conocedor de las necesidades sociales, económicas y materiales de la Nación, ni está familiarizado con los hombres de ella, sus vicios, sus virtudes, sus intereses, sus pasiones, etc. etc. ¿Puede acaso el señor Lic. Vera Estañol señalarnos al hombre apto y que reúna todas esas cualidades y conocimientos? No, indudablemente.

Y sin embargo, se ocupa de formular un programa para organizar un partido que

El señor Calero se encargara de la Secretaría de Justicia

y el señor Hernández de la Secretaría de Fomento

Se asegura que por un acuerdo recíproco habido entre los señores Lic. don Manuel Calero y Licenciado don Rafael Hernández, harán permuta de las Secretarías que tiene á su cargo, respectivamente, en el Gabinete del señor de la Barra.

El convenio fué privado y convencional, y en nada intervino en su arreglo el Presidente de la República; pero cuando hubieron llegado á un acuerdo los señores Hernández y Calero, sometieron el punto á la decisión del Ejecutivo.

El señor Presidente estuvo de acuerdo en que se verificara la permuta, y se nos asegura que dentro de poco se hará así.

Se nos informa también que el señor Calero removerá inmediatamente que tome posesión de la Secretaría de Justicia, á todos los jueces del antiguo gobierno, que aún permanecen en sus puestos.

Para la permuta se efectuaron varias conferencias previas, entre los señores Presidente de la República y licenciados Calero y Hernández.

El pueblo me ha postulado, dice el Dr. Vázquez Gómez

En una entrevista manifestó lo siguiente el doctor don Francisco Vázquez Gómez:

"Yo acepté mi candidatura para la vicepresidencia, porque lo que se llevará á la práctica es el resultado de la convención de Abril del año pasado, así como la plataforma ó programa político publicado por el señor don Francisco I. Madero y aceptado por mí."

"Mi hermano Emilio, no ejercerá presión en las elecciones, como asegura un diario matutino; en primer lugar, porque el licenciado Vázquez Gómez, como organizador del partido antirreeleccionista, es el hombre que está más penetrado de los ideales del partido revolucionario, con relación á la libertad del sufragio."

"En las condiciones actuales de libertad de la prensa, ésta puede denunciar cualquier presión que el ministerio de Gobernación hiciera sobre el particular."

"Ahora, suponiendo que el ministro licenciado Vázquez Gómez intentara ejercer presión, ésta no podría hacerse efectiva sobre las autoridades que directa ó indirectamente han sido impuestas por la revolución, porque si admitimos que dichas autoridades fueran susceptibles de obedecer á la consigna, ésto sería el desprestigio del partido revolucionario, y resultaría que don Francisco I. Madero y yo habríamos sido impuestos por los mismos procedimientos seguidos por el general Díaz y por Corral."

"No he pensado nunca dimitir del ministerio de Instrucción Pública, ni la candidatura á la vicepresidencia, porque el pueblo y la opinión pública, son los que me han designado para tales."

"No estamos todavía en condiciones normales, y la revolución continúa su obra de un modo pacífico, en este período de transición. Por esta razón, es preciso que la política esté dirigida por personas que tienen compromisos con el país y con la revolución."

"Yo sí tengo compromisos con el país para defender sus intereses á todo trance."

El crucero chino "Hai Chi" vendrá á México

Según cablegrama que recibió el Encargado de Negocios de China, señor Shung Al-Sune, vendrá á las aguas mexicanas el crucero de aquella nación, "Hai Chi," el cual se encuentra en Inglaterra con motivo de la coronación de Jorge V. El Almirante del crucero, señor Cheng Peih Kwong, no ha determinado aún la fecha en que deba salir para México.

El "Hai Chi" es de 4,300 toneladas, y su tripulación se compone de 432 hombres, siendo su Capitán el señor Tong Ting Kwong.

El Encargado de Negocios dará la bienvenida al Almirante en Veracruz, y le acompañará á la ciudad de México, en donde pasará algunos días.

El señor Zamacona salió para Londres

Nueva York, Junio 21.—A bordo del vapor "Lusitania" salió del puerto con dirección á Inglaterra, don Manuel de Zamacona é Inclán, Ex-embajador de México en los Estdos Unidos.

INFORMACIONES DIVERSAS

BAJO EL TRIUNFO DE LUZ DE LA MAÑANA SE DESARROLLO EL COMBATE DE FLORES

(Sigue de la primero plana.)

lomóvil del Club "Aquiles Serdán," organizador de la fiesta de flores.

Cuatro bicicletas adornadas figuraron en el torneo: las de los señores Enrique Muñoz, Carlos Muñoz, José M. Gómez y Martín Muciño. De los carruajes comerciales, llamaron poderosamente la atención del público por su elegancia y buen gusto, el de "El Palacio de Hierro" y el de "El Buen Tono." En el trayecto de la Avenida Juárez al Zócalo, fueron entusiastamente aplaudidos.

Cuando los carruajes estuvieron en correcta formación, se organizó el desfiles, abriendo la marcha un grupo de revolucionarios del Estado de México, al mando de Blas Sobrino.

La comitiva, acompañada de gran cantidad de gente, pasó por las Avenidas Juárez y San Francisco, dando la vuelta por la primera calle del 5 de Mayo y entrando por la segunda de la Palma, para volver nuevamente en sentido opuesto á la Avenida de San Francisco. El paseo de la mañana terminó poco antes de las dos de la tarde.

EL SR. MADERO

A las diez y cincuenta y cinco minutos llegó al "Salón Rojo" el señor Francisco I. Madero, y poco después llegó su familia. La balconería del establecimiento estaba materialmente llena de gente, y desde la calle se oían las piezas de música que ejecutaba la Banda de Policía.

Los representantes de varios periódicos de la capital presentáronse ante la comisión del club "Aquiles Serdán," que se hallaba á la entrada del "Salón Rojo"; deseaban tomar nota de las personas que se hallaban en el establecimiento y hacer una crónica de lo que en él sucediera. Se presentaron, decíamos, y no se les permitió el paso, no obstante que exhibieron, algunos de ellos, sus tarjetas de identificación. Recordamos que entre estos repórters estaba uno nuestro, uno de "La Actualidad" y uno de "El Demócrata Mexicano."

Cuando se presentó el señor Madero en la balconería del "Salón Rojo," fué saludado por un nutrido aplauso del público, que deseaba verlo desde la avenida de San Francisco y que allí se aglomeró, al grado de que el tránsito de coches y aun de pedestres se hizo difícil.

EN CHAPULTEPEC

Indudablemente que se notó mucho mayor animación por la tarde, en el Bosque de Chapultepec. Allí concurrieron numerosos carruajes que, aunque sencillamente adornados, contribuyeron á dar mayor brillo al paseo. En la Avenida principal del Bosque se organizó el combate de flores, entablándose un verdadero "tiroteo" con ramilletes multicolores que partían de las manos de caballeros y damás. Cerca de las cinco se presentó en el Bosque el señor Madero, acompañado de su esposa la señora Sara P. de Madero y de algunos otros miembros de su familia. El automóvil que ocupaba era seguido por un numeroso grupo de obreros que lanzaban vivas entusiastas al "leader" de la revolución, y le arrojaban ramos de flores.

EL SR. DE LA BARRA.

También estuvo en Chapultepec el señor Lic. don Francisco L. de la Barra, Presidente de la República, acompañado de la señora su esposa. Cuando cayó la tarde, se organizó el paseo por la Avenida de San Francisco, reanudándose allí el combate de flores, que terminó despues de las diez de la noche. El número de carruajes fué incontable y la animación extraordinaria. Pocas veces se había visto mayor alegría.

COMPLEMENTARIA.

El servicio de policía en Chapultepec fué de lo mejor, no obstante que sólo fué desempeñado por veinte policías del Bosque, pues de México no fué enviado ningún gendarme. Tal servicio estuvo á cargo de los señores Carlos Aguilar y Adrián Miranda, primer y segundo Comandante del Cuerpo de Policía del Bosque.

Durante la tarde sólo fué registrado un accidente, del que resultó víctima el joven ciclista José María Gámez, quien fué atropellado por el automóvil número 1846, tripulado por el señor Fidencio Ludert y familia. Este accidente no fué de consecuencia grave.

* * *

Antes del combate, un grupo numerosísimo de obreros desfiló en correcta manifestción frente al señor Madero, vitoreándolo con entusiasmo.

El desfile de los obreros llamó mucho la atención, por lo sugestivo del conjunto, sobre el que flotaban los bordados estandartes de las diversas sociedades y agrupaciones mutualistas, que estuvieron representadas por sus directivas ó por comisiones de socios distinguidos.

El acto fué muy significativo.



¿Estais Delgado? ¿Pálido?

¿Teneis quebrantada la salud?; ¿os cansais fácilmente?; ¿estais nervioso? ¿Y no sabeis que tomar? Entonces, acudid al médico. Preguntadle qué opina de la Zarzaparrilla del Dr. Ayer. No contiene alcohol, nada de estimulante; es un depurativo de la sangre, un tónico nervioso, un fuerte alterante, una ayuda de la digestión. Preguntad al médico acerca la Zarzaparrilla del Dr. Ayer no alcohólica, como tónico potente para los que padecen de debilidad.

Zarzaparrilla del Dr. Ayer

Preparada por el DR. J. C. AYER y CIA. Lowell, Mass., E. U. de A.

Mosler

Tapetes Orientales

El mejor surtido en la República.

Gran variedad en Tamaños y Diseños Kasacs, Gendajes, Daghestan, Saruks, Tabris, y otros tejidos á mano de

Lana y Seda

DESDE

$18.00

DEPARTAMENTO DE ALFOMBRAS.

MOSLER, BOWEN & COOK, SUCR.

Av. San Francisco, Bolivar y 5 de Mayo.
Apartado núm. 658.

PREPARATIVOS DE LAS FIESTAS DE COVADONGA

(Sigue de la Primera Plana).

origen netamente asturiano y fundadas en México por asturianos. El desarrollo de esta idea no se pudo llevar á cabo desde luego, y entonces varios asturianos se reunieron y lanzaron una candidatura para la Junta de Covadonga, en que figuraba como Presidente el señor don Feliciano Cóbian.

Ayer se efectuó la reunión en los amplios salones del Casino Español, desarrollándose la sesión en medio del mayor orden, sin que por esto hubiera dejado de haber cierta efervescencia entre los allí reunidos. La votación fué muy reñida, obteniéndose el triunfo de la candidatura presentada por el grupo de socios del Centro Asturiano.

La nueva Junta Española de Covadonga se compone de las siguientes personas:

Presidente, don Feliciano Cóbian; primer Vicepresidente, don José Fernández González; segundo Vicepresidente, don Joaquín Ibáñez Pría; Tesorero, don Pedro Carranzá y Escandón; Protesorero, don Venancio Dosal; primer Secretario don Baldomero Menéndez Acébal; segundo Secretario, don Julio Donón; Comisario, don Hilario Teja Villaverde; primer Comisario suplente, don Antonio Argüelles Sánchez; segundo Secretario suplente, don Custodio Llanos; Vocales, señores Francisco del Valle Ballina, Adolfo Prieto, Ricardo del Río, Santos Sobrino Arenas, Eusebio Sánchez, Arsenio Fernández, Joaquín de la Vega, Andrés Barral, Manuel Vico López, Indalecio Ibáñez, José de la Vega González, Cándido Alvarez Menéndez, Enrique Sánchez Vega, Ramón C. Martínez, Manuel B. González, José Corral Villar Luis Martínez de la Vega, Severino Peleteiro, José Barredo de la Vega, Enrique Río, Manuel Constenla, Francisco Pérez, Baltasar Fernández Pola, Bruno Arias, Antonio Toriello, Nicanor Valdés, José Vallado, Celestino Dosal, José María Alonso, Laureano Migoya, Francisco Gómez García, Pedro Poceda, Eugenio Alonso, Emilio Cuenca, Emilio G. Cuervo, José Suárez Lasarte, Francisco González Noriega, Fidel Pría Alvarez, Alfonso González Peláez, Joaquín M. Alvarez Bárcena.

El señor don Feliciano Cóbian, electo Presidente de la Junta, es uno de los españoles más conspicuos de México. Hombre de altos negocios y amplios recursos desde que está como Presidente del Centro Asturiano le ha dado gran impulso, llegando á ofrecer una fuerte cantidad en metálico para la compra del terreno destinado á Sanatorio, del que ya hemos hablado.

Las demás personas que forman la nueva junta son también españoles apreciabilísimos, por lo que la generalidad de la colonia, por no decir toda, ha recibido con agrado el resultado de la lucha electoral.

La nueva junta empezará desde luego sus gestiones para los trabajos preliminares de las fiestas, que se esperan para este año muy lucidas y animadas.

CUENTAS CLARAS

(COLABORACION)

Al abandonar el poder la Administración que presidió el señor General Díaz, entregó, á la revolución triunfante, existencias por valor de 63 millones de pesos, distribuídos en la forma siguiente:

En poder de casas extranjeras	$	13.000,000
En poder de la Comisión Monetaria	„	18.000,000
Tesorería, oficinas públicas, Banco Nacional	„	32.000,000

Los primeros 13 millones son la garantía de nuestro crédito, aseguran, durante un año, el pago de intereses y amortización de la deuda. Es verdad que sólo tenemos obligación de tener adelantado un trimestre; pero precisamente por excedernos, nuestro crédito ocupa un lugar prominente. Y no sería cuerdo perderlo. Son, por lo tanto, intangibles esos 13 millones.

El dinero en poder de la Comisión Monetaria es la garantía de nuestro sistema monetario. Retirar esa garantía es volver al estado anterior á 1904.

No deben, pues, tocarse esos otros 18 millones.

Quedan disponibles á la revolución 32 millones, que no es muy difícil precisar hasta cuándo le alcanzarán, dado que sabemos cuáles son los compromisos urgentes.

Primero.—Según Decreto del Congreso, para liquidar los compromisos de la Revolución, licenciar sus tropas, pagar indemnizaciones y seguir edificando el Palacio Legislativo	$	8.000.000
Como los rebeldes no se desarman, habrá que suponer sueldos de 20,000 hombres, cuando menos, hasta 31 de Diciembre y gastos	„	4.000,000
Al cerrarse el presente año fiscal habrá un deficiente (véase anexo 1) de	„	14.000,000
Indemnizaciones á súbditos extranjeros (franceses, ingleses, chinos, etc., etc.)	„	4.000,000
Habiéndose perdido ó no sembrado, las cosechas en la mitad de la República, habrá que sacrificar dinero para alimentar á la clase menesterosa, importando cereales. Perderá el Gobierno por este concepto	„	2.000,000
Indemnizaciones á las Líneas Nacionales, Ferrocarril de Sonora á Mazatlán y Ferrocarril Noroeste	„	2.000.000
No siendo bastantes las entradas de las Líneas Nacionales para cubrir el tanto por ciento que, según convenio, corresponde á determinadas acciones, el Gobierno tendrá que completar ese tanto por ciento, invirtiendo	„	1.000,000
Suman los compromisos	$	35.000,000
Suman las existencias disponibles	„	32.000,000
Déficit	$	3.000,000

TRES CAMINOS DETESTABLES

Es decir, el primero de Enero tendrá que optar el Gobierno por cualquiera de estos caminos:

Primero.—Retirar de Europa una fuerte suma.

Segundo.—Quitarle á la Comisión Monetaria parte de sus existencias.

Tercero.—Emitir un empréstito.

Estos tres caminos son detestables; pero ineludible el decidirse por uno de ellos.

Y como de aquí al 31 de Diciembre la inquietud no habrá cesado, sino se habrá complicado con la excitación propia de las elecciones, tendremos que en el próximo año fiscal cada mes habrá un deficiente que añadir al ya encontrado.

Perdido nuestro crédito, volveremos al triste Calvario anterior á 1894.

UN VERACRUZANO.

ANEXO A

Dencientes del año actual.

Valor de los ingresos probables	$	100.793,000
Valor de los egresos	„	100.400,000
Diminución general de los ingresos por la inquietud que trajo la Revolución	„	5.000,000
Pérdida de entradas en las Aduanas afectadas por la Revolución	„	2.320,000
Diminución (Suprimo el detalle y manera de formarlo, á fin de no ser difuso). Anexo B.		
Diminución de entradas por rentas del Timbre en los Estados afectados por la Revolución (Anexo B.)	„	4.857,000
Diminución de las contribuciones federales y sobre metales preciosos	„	1.600,000
Otros egresos	„	538,000
Suman las pérdidas	$	14.315,000

ANEXO B

Diminución de los ingresos aduanales

Acapulco	$	72,000
Magdalena	„	1,000
Ensenada	„	27,000
Guaymas	„	240,000
La Paz	„	12,000
Manzanillo	„	35,000
Mazatlán	„	250,000
San Blas	„	18,000
Topolobampo	„	20,000
Agua Prieta	„	75,000
Ciudad Juárez	„	1.000,000
Ciudad Porfirio Díaz	„	200,000
Mexicali	„	20,000
Nogales	„	300,000
Tijuana	„	50,000
	$	2.320,000

TIMBRE

Aguascalientes	$	93,000
Baja California	„	50,000
Campeche	„	15,000
Coahuila	„	220,000
Durango	„	300,000
Colima	„	22,000
Chihuahua	„	900,000
Guanajuato	„	125,000
Guerrero	„	40,000
Hidalgo	„	107,000
Jalisco	„	140,000
México	„	100,000
Michoacán	„	90,000
Morelos	„	40,000
Nuevo León	„	200,000
Puebla	„	650,000
Querétaro	„	20,000
San Luis Potosí	„	100,000
Sinaloa	„	350,000
Sonora	„	750,000
Tabasco	„	30,000
Tamaulipas	„	30,000
Tepic	„	30,000
Tlaxcala	„	15,000
Veracruz	„	250,000
Yucatán	„	90,000
Zacatecas	„	100,000
Total:	$	4.857,000

Han Sido Destituídos los no Partidarios del Candidato Sr. García

MEXICO

Correspondencia especial.

TOLUCA, Junio 23.

Han sido destituídos, por no ser partidarios de la candidatura de D. Alberto García, los señores profesor Heriberto Enríquez, que era oficial segundo de la Secretaría General y es presidente de un club vicentista; los Lics. Eduardo García y Genaro Barrera, partidarios del Lic. Castillo, que daban cátedras en la Escuela de Jurisprudencia, siendo substituídos, el primero, por el propagandista albertista de última hora, Lic. Eulalio Ochoa, contra cuyo nombramiento protestaron los estudiantes sin ningún resultado, pues el secretario Munguía Santoyo no dió oído á la protesta. Este señor Ochoa figuraba primero en un club que postula al señor Ing. Medina Garduño y á últimas fechas volvióse albertista, haciendo propaganda en Tenango del Valle. Los estudiantes, desde el nombramiento del señor Ochoa, no han vuelto á sus clases; en cuanto al substituto del Lic. Barrera, es el Lic. Roberto Otáñez, Juez de Distrito y yerno del señor diputado Chaix, tío del candidato García y leader principal del mismo partido.

LOS JEFES POLITICOS ALBERTISTAS

Como todo el mundo preveía, los jefes políticos han comenzado á hacer propaganda en favor de la candidatura oficial, pero los diferentes clubs establecidos han enviado telegramas á esta ciudad denunciando los hechos; uno de los telegramas que pude ver, dice lo siguiente: "Temascalcepec, Junio 18 de 1911.—Señor Presidente del Círculo (aquí el nombre del círculo, que omito por creerlo prudente).—Toluca.—La Jefatura Política de este Distrito está recibiendo la publicación "El Estado de México," órgano del Club Democrático Antirreeleccionista, y hojas sueltas sin firma que calumnian nuestra candidatura de gonzalismo y aconsejan candidatura albertista, papeles que esa oficina reparte y fija en lugares públicos; ponémoslo su conocimiento protestando enérgicamente contra estos hechos, por reconocerlos atentarios de los principios democráticos y el sufragio espontáneo y libre, ó es que la Jefatura es propagandista de candidaturas?—Siguen firmas de un club de la población mencionada.

PROTESTA

Los vecinos de la ciudad de Lerma han dirigido al señor Presidente de la República una protesta, con motivo de la imposición de un nuevo jefe político, propagandista también de la candidatura oficial del señor García.

EL CORRESPONSAL.

MANIFIESTO DEL COBERNADOR DE TABASCO

AL HACERSE CARGO DEL GOBIERNO INTERINO DE TABASCO, EL SR. MANUEL MESTRE GHIGLIAZZA, DIRIGIO AL PUEBLO EL SIGUIENTE MANIFIESTO:

"Tabasqueños:

En circunstancias muy difíciles y por mi nunca soñadas cae sobre mis hombros el peso del Poder Ejecutivo de Tabasco. Todos vosotros las conocéis y con el concurso de todos cuento para iniciar dignamente una magna empresa de reconstrucción política y social.

En esta hora suprema vengo á dirigiros unas cuantas palabras que recuerden mis únicos títulos para ocupar el elevado puesto en que acaba de colocarme la H. Legislatura del Estado; de ellos se desprende el programa de mi Gobierno durante el corto tiempo en que ocuparé la Primera Magistratura de Tabasco.

Lleno de buena fé y en distintas épocas, defendí con la pluma del periodista la gran causa de la efectividad de las libertades públicas y de la justicia en nuestro suelo; todos conocéis mi fracaso: ¡la hora del triunfo, para nuestros principios aún no sonaba!

Una revolución gloriosa conmovió á la República, dió nuevos héroes á Tabasco y, gracias á ella, también asistimos aquí al maravilloso renacimiento de nuestras libertades.

Pues bien, conciudadanos: la moderación en el triunfo debe ser la primera de nuestras virtudes: el respeto de los derechos de todos la prueba de nuestra aptitud para el gran papel de Ciudadanos conscientes de lo que significa esta hermosa palabra. El odio es semilla maléfica de división y de ruina, y en las actuales circunstancias, debemos procurar, yo el primero, que en lo posible no vuelva á sembrarse en nuestra tierra; que refresque todas las almas un viento de concordia y de paz.

* * *

La gran lucha electoral que se prepará, no debe ser lucha de fieras, sino combate pacífico de hombres que opinan de distinta manera sobre la capacidad de los futuros mandatarios para la gestión de la cosa pública. Sin serenidad, sin cordura, sin respeto al ejercicio de todos los derechos, vendremos á justificar á los apologistas de la dictadura y del absolutismo, á los que creen que, siendo ineptos para la democracia, todavía necesitamos de quien se nos imponga á todos por la fuerza y no por la ley.

De consiguiente, y en pocas palabras: durante mi corto tránsito por el Gobierno seré el severo guardián de las libertades públicas dentro del orden y la ley. Demócrata y liberal de corazón no traicionaré los principios que han sido mi culto desde mi juventud y á los que algo he sacrificado.

* * *

Mas antes de terminar este sencillo manifiesto, quiero dirigir dos palabras, desde el sillón de la Primera Magistratura de Tabasco, á los miembros de una asociación política de la que hasta hace pocas horas fuí jefe. Un modesto Ciudadano, inspirándose en lo que se ha creído el bien del público, acaba de darnos á todos, como sabéis, una gran prueba de patriótico desprendimiento; así proclamó elocuentemente que para los caudillos de aquella liga no hay personalismos, ni celos, ni ambiciones, vulgares: ¡quede el ejemplo del Ciudadano Domingo Borrego como un modelo de civismo y de patriótica abnegación!

Conciudadanos:

Os lo repito: el Gobernador interino de Tabasco cuenta con el concurso de todos en estas difíciles circunstancias. Del cimiento que pongamos en esta obra democrática dependerá la solidez del edificio que aspiramos á construir: ¡no lo olvidéis! ¡Ojalá sea yo bastante dichoso para que al descender de la Primera Magistratura merezca, si no aplausos por mi acierto, al menos el respeto debido á la lealtad, á la buena intención y á mi amor al pueblo tabasqueño!

San Juan Bautista de Tabasco, á 9 de Junio de 1911.

Manuel Mestre Ghigliazza."

NO TIENEN FUNDAMENTO LOS CARGOS QUE SE HAN HECHO AL SR. REDO

(Sigue de la Primera Plana).

guerra, y que de tal suma, sólo fueron invertidos concuenta mil.

Preguntó nuestro enviado al doctor González Martínez, qué había de cierto en la versión lanzada por la prensa, referente á que tanto él, como el señor Redo, habían tomado á su cargo la reconstrucción política del Estado de Sinaloa.

—Es un falso también,—nos contestó.—No hemos tomado á cargo ninguna reconstrucción, ni vengo como comisionado para ello, como se ha dicho: como un simple particular veré al señor Madero y lo pondré al tanto de lo que ha pasado en Sinaloa, que lo sé perfectamente bien puesto que tomé parte en todos los acontecimientos que allí se desarrollaron durante la guerra.

EL SR. REDO NO FUE TERCO.

Sobre lo mucho que ciertos periódicos han dicho acerca de que el señor Redo se sostuvo en su puesto hasta lo último, á sabiendas que la paz se había firmado en Ciudad Juárez y que el Gobierno del General Díaz había caído al embate revolucionario, también interrogamos al doctor González Martínez, quien nos dijo que no obstante que el señor Redo dirigió numerosos telegramas á México, durante la revuelta, jamás le fueron contestados y nunca supo, oficialmente, lo que sucedió en la capital y en Ciudad Juárez; que por eso se sostuvo, en su puesto, con un puñado de hombres y resistió el ataque de las fuerzas revolucionarias hasta lo último.

MUERTE DEL CORONEL MORELOS

Tres días resistió Morelos en "El Calvario" á los sitiadores, y si se rindió, fué debido á las instancias de un grupo de damas culiacanenses y del señor Obispo de Sinaloa, quienes le ofrecieron que se perdonaría la vida á él y á sus soldados. Así se rindió el bravo Coronel Morelos, y no obstante la promesa de que su vida sería respetada, fué fusilado junto con Agustín del Carral.

—¿Pero quién dió la orden de que los fusilaran?—preguntamos.

—No se sabe,—respondió el doctor González Martínez. Después de tomada la plaza de Culiacán, quedando sólo por rendirse el Coronel Morelos, se constituyó con elementos revolucionarios una Junta militar, cuyo Presidente es Juan Banderas; el Vicepresidente Ramón Iturbe; el Secretario, Carlos S. Vega; los vocales, Aurelio Acosta y Aurelio Cueras y el abogado consultor, José A. Mesa.

—Se debe entonces, culpar á esa junta?—volvimos á preguntar.

—Yo no la culpo—dijo nuestro entrevistado.—Creo que la confusión había sido después, fué aprovechada para fusilar al valiente Coronel.

EJECUCION DE J. . DE LA MORA

Preguntamos al doctor cómo había sido muerto el señor José Sabás de la Mora, y nos respondió que hallándose el señor Redo defendiéndose en la Casa de Moneda, acompañado de José L. Conde, Esteban Flores, de de la Mora y de nuestro entrevistado, de la Mora recibió orden del señor Redo, de salir al desempeño de una comisión; salió y cuando regresó, ya la Casa de Moneda había sido tomada por los rebeldes. Estos lo aprehendieron, lo llevaron á una casa de asignación y lo mataron.

La familia pidió su cadáver, mas fué negado por los rebeldes.

En la Sociedad de Geografía y Estadística

Celebró su última sesión la Sociedad de Geografía y Estadística con asistencia de un buen número de socios y bajo la presidencia del señor Lic. don Félix Romero. En ella hizo uso de la palabra el señor Lic. Isidro Rojas, para concluir la lectura de su estudio sobre los "Progresos de la Geografía en México," y una vez terminada, dió cuenta de las postulaciones presentadas para socios honorarios en favor de los señores don Francisco I. Madero, Dr. don Francisco Vázquez Gómez, General don Bernardo Reyes y señorita Elena Arizmendi. Puestas á discusión separadamente, fueron todas aprobadas por unanimidad de los socios presentes.

REGLAMENTO DE EMPEÑOS

Hace algún tiempo que el señor Felipe López Nuevo, presentó á la Secretaría de Gobernación un proyecto de Reglamento de Empeños que tiende marcadamente á beneficiar á la clase menesterosa, que es la que generalmente sostiene esos establecimientos.

Dicho reglamento desde entonces ha venido estudiándose, y según se nos informa está próximo á ponerse en vigor, pues como decimos antes, encierra verdaderas ventajas y garantiza de un modo manifiesto los intereses del público.

VISTA ELEGANTE POR POCO DINERO



Casimir de lana.
Buen material.
Corte moderno.
Hechura perfecta.
Colores y
Dibujos de moda.

Traje Completo
Un saco recto,
Un chaleco,
Un pantalón:
$ 20.00

REMITIMOS ESTOS TRAJES POR CORREO O EXPRESS,
LIBRES DE TODO GASTO.

Medidas que necesitamos: *Para saco: largo de éste.-Grueso del busto sobre el chaleco y largo de manga por la costura interior.-Para pantalón: Grueso de la cintura, largo total y largo de la entrepierna.*

Hacemos remisiones "C. O. D." ó "Reembolso," siempre que los pedidos vengan acompañados de la cuarta parte de su valor.

REMITIMOS GRATIS MUESTRARIOS.

EL PALACIO DE HIERRO.

APARTADO, 26. MEXICO, D. F.

OBRA DE INTERES GENERAL

LA MAS COMPLETA, LA MEJOR PRESENTADA, LA MAS PRACTICA

LEY DEL TIMBRE CODIFICADA

CON TODAS LAS ADICIONES Y REFORMAS HASTA MAYO DE 1911. ORDENADA POR

PEDRO VALDEZ FRAGA

Inspector de la Renta del Timbre, adscrito á la Administración Principal del Ramo en el Distrito Federal.

Forma la presente obra un tomo de cerca de 600 páginas, encuadernada en tela flexible y planchas doradas.

Precio..... $2.25

DE VENTA EN LAS PRINCIPALES LIBRERIAS DE LA CAPITAL Y DE LOS ESTADOS.

DEPOSITO GENERAL: CINCO DE MAYO 39.

EDITORES: HERRERO HERMANOS, SUCRES.

PLAZA DE LA CONCEPCION, 7 APARTADO, 671. MEXICO.

Publicación, Propietario y Director:
LIC. VICTORIANO AGUEROS.

Secretario de Redacción: JOSE AGUEROS
Administrador: DIONISIO GONZALEZ.

Oficinas: Tercera de Mesones 61.—Teléfonos: Ericsson 103. Mexicana 626. Apartado en el Correo 379.

Organo oficial del Congreso de Periodistas Católicos:
ORACION, ACCION Y SACRIFICIO.

EL TIEMPO

DIARIO CATOLICO

SUBSCRIPCION:

En la capital, un mes, un peso. En los Estados, un bimestre, tres pesos. En el extranjero, cuatro pesos. Números sueltos del día, tres centavos. Números sueltos atrasados cinco centavos.

Publicación:

Avisos y réclames: J. Labadie Sucs. y Cía., Droguería de la Profesa. Remitidos: En la Administración de este periódico.

No se publica los domingos ni días fetivos.

Año XXVIII.---Número 9195 México.--Lunes 26 de Junio de 1911 Año XVXIII.---Número 9195

NOTA EDITORIAL

CUENTAS CLARAS

Con este título publica "El Imparcial" el artículo de Un Veracruzano, en el que con pretexto de hacer al gobierno las cuentas de lo que tiene que gastar, predice el déficit y la vuelta al estado precario que la hacienda pública tenía el año de 1894.

Para que se vea la clase de cuentas que ese veracruzano hace, vamos á dar idea de ellas. Dice que del dinero que existía en la Tesorería al separarse el señor Limantour, de trece millones de pesos que hay en el extranjero no debe disponerse, porque es la garantía de nuestro crédito y asegura por un año el pago de intereses y amortización de la deuda; que los dieciocho millones de pesos en poder de la Comisión Monetaria garantizan nuestro sistema monetario, y por lo mismo, tampoco deben tomarse; y que por lo tanto, sólo puede el gobierno disponer de los treinta y dos millones de peso que resultan libres. Y esos los distribuye el Veracruzano de esta manera:

Para liquidar la revolución y continuar edificando el Palacio Legislativo.$	8.000,000
Como los rebeldes no se desarman, habrá que suponer sueldos de 20,000 hombres, cuando menos, hasta 31 de Diciembre y gastos...	4.000,000
Al cerrarse el presente año fiscal habrá un deficiente (véase anexo 1) de.....	14.000,000
Indemnizaciones á súbditos extranjeros (franceses, ingleses, chinos, etc., etc.)..... ..	4.000,000
Habiéndose perdido ó no sembrado, las cosechas en la mitad de la República, habrá que sacrificar dinero para alimentar á la clase menesterosa, importando cereales. Perderá el Gobierno por este concepto...	2.000,000
Indemnizaciones á las Líneas Nacionales, Ferrocarril de Sonora á Mazatlán y Ferorcarril Noroeste...	2.000,000
No siendo bastantes las entradas de las Líneas Nacionales para cubrir el tanto por ciento que, según convenio, corresponde á determinadas acciones, el Gobierno tendrá que completar ese tanto por ciento, invirtiendo...	1.000,000
Suman los compromisos.. .....$	35.000,000
Suman las existencias disponibles...	32,000,000
Déficit..... .. ..$	3.000,000

El anexo número uno dice que los ingresos disminuirán en la suma de ..... $14.315,000 por la baja de los ingresos aduanales, del timbre, de metales preciosos, etc. Concluye de aquí que ese déficit que va á resultar sólo podrá ser evitado ó retirando el dinero que hay en los Bancos de Europa ó gastando el de la Comisión Monetaria, ó bien emitiendo un empréstito, caminos los tres detestables; predice también que durante el año fiscal próximo también habrá deficit.

Pesimista en demasía nos parece la opinión del Veracruzano, y bastante exagerada; para demostrarle que ha incurrido en ambos extremos vamos á hacer algunas reflexiones y varios cálculos.

Para liquidar los compromisos de la revolución y licenciar las tropas, no se necesitan los cuatro millones de exceso que supone el articulista, pues aun suponiendo que los seis decretados no alcanzaran, quedan todavía tres de la autorización concedida en Abril, que hacen nueve millones, cantidad muy suficiente para esa liquidación, ahora que ya casi todo el ejército insurgento está licenciado. Las indemnizaciones á extranjeros aun suponiendo que lleguen á los cuatro millones que supone el Veracruzano, ó que excedan de esa suma, en nada afectarán al presupuesto vigente, pues no se pagarán durante él porque falta primero examinarlas, discutirlas y averiguar su legitimidad ó improcedencia, lo que no se hace en los cinco días que faltan para que se acabe el año fiscal; por lo tanto, no deben ser tomadas hoy en consideración.

Tampoco deben serlo las tres partidas restantes que se refieren á la pérdida de las cosechas, á indemnizaciones á ferrocarriles y al tanto por ciento que corresponde á ciertas acciones de las Líneas Nacionales. Así mismo, de la suma de catorce millones en que se dice disminuyeron las entradas, hay que deducir dos millones doscientos mil pesos que arrojaron de exceso las aduanas en este año, respecto del anterior. Como todas esas sumas hacen la de quince millones doscientos mil pesos, resulta que para el presente año fiscal no sólo no hay ese déficit que supone el Veracruzano, sino que queda una reserva considerable.

He aquí la demostración, aun haciendo las cuentas como las hace el Veracruzano:

Ingresos probables.... ... . .$	86.478,000
Existencia disponible... . . .	24.000,000
Total.. .. .. ..$	110.478,000
Egresos ordinarios....	100.400,000
Egresos extraordinarios.	8.000,000
Suma... ... ...$	108.400,000
Cantidad que queda á favor de las reservas, sin contar las destinadas á la deuda pública y á la reforma monetaria.....	2.078,000

Pero la práctica demostrará que ni esas cantidades son exactas, porque ahí faltan de considerar los derechos de exceso recaudados por las aduanas, á los que ya nos hemos referido, y además porque no se han gastado exactamente los cien millones presupuestados, sino algo menos.

Para el año fiscal venidero habrá que hacer otras cuentas, y como ya la situación se irá normalizando, los gastos pueden arreglarse á los ingresos y evitarse no sólo el déficit sino aumentar en algo la reserva que quede, á pesar de los gastos extraordinarios que la liquidación total de la guerra exija.

Así, pues, no hay necesidad ni de echar mano de las sumas destinadas á determinadas atenciones, ni de contraer un empréstito.

Manifiesto que dirige el ciudadano Francisco I. Madero á la Nación

"Conciudadanos:

Desde que crucé el río Bravo hasta la capital, de la República y después en mi jira por los Estados de México, Morelos y Guerrero, he sido constantemente saludado por las aclamaciones del pueblo. En mi saludan mis compatriotas el advenimiento de una nueva era, era de libertad que será fecunda para nuestra patria y desarrollará sus energías en los diferentes campos de acción, permitiendo á la República Mexicana marchar sin tropiezo por el ancho sendero del progreso.

Pero es mi deber declarar con toda lealtad que el triunfo pertenece esencialmente al pueblo, que sólo el mérito de tener fe en él y de invitarlo á la lucha con la seguridad que sería el vencedor. Por tal motivo, he aceptado las aclamaciones del pueblo que me proclama como vencedor; únicamente como jefe y miembro del Ejército Libertador, que es quien, representado vigorosamente por la opinión, obtuvo el triunfo que todos celebramos con inmenso regocijo.

Hacía muchos años me había dado cuenta de la triste situación por que pasaba nuestra Patria, y desde entonces principié mis trabajos. Comprendí que el único medio digno de celebrar el Centenario de nuestra Independencia era conquistar nuestra libertad, y me prometí dedicar todos mis esfuerzos para la realización de tan hermoso ideal. El éxito más lisonjero los ha coronado, y junto con el pueblo mexicano tengo la inmensa satisfacción de contemplar á nuestra patria libre y al pueblo en la posesión de todos sus derechos, como único legítimo soberano.

Los escépticos de todos los tiempos, los que creían que en el pueblo mexicano estaban dormidas todas las energías y todos los heroísmos, creen ahora que no será capaz de gobernarse por sí solo. Yo, que siempre he tenido y tendré fe en él, estoy convencido que así como fué invencible en la guerra y noble con sus vencidos, sabrá gobernarse con serenidad y sabiduría.

Una vez que la revolución ha triunfado y habiendo yo renunciado á la Presidencia provisional, he quedado convertido en un simple ciudadano, formando por tal motivo, parte integrante del pueblo. Pero como á los actuales gobernantes los considero también parte del pueblo, porque ya no son sus opresores, sino sus mejores amigos, á todos me dirijo en el presente manifiesto:

AL PUEBLO SUFRIDO Y TRABAJADOR:

para decirle que todo lo espero de su sabiduría y prudencia. Que me considere su mejor amigo; que tenga uso moderado y patriota de la libertad que ha conquistado y tenga fe en la justicia de sus nuevos gobernantes; que colabore con ellos para el engrandecimiento de la patria; que trabaje por elevarse de nivel, pues si su situación bajo el punto de vista político ha sufrido un cambio radical, pasando del papel miserable de paria y esclavo á la altura augusta del ciudadano, no espere que su situación económica y social mejore tan bruscamente, pues eso no puede obtenerse por medio de decretos ni de leyes, sino por un esfuerzo constante y laborioso de todos los elementos sociales. Que tenga seguridad que el nuevo gobierno y yo también, en cualquier esfera que me encuentre, dedicaremos todos nuestros esfuerzos para que mejore su situación; pero para ello necesitamos su cooperación constante y laboriosa. Que sepa que su felicidad la encontrará en sí mismo, en el dominio de sus pasiones, en la represión de sus vicios; que la prosperidad y la riqueza sólo podrá lograrlas practicando el ahorro y desarrollando su fuerza de voluntad, á fin de obrar siempre como se lo aconseje su conciencia y su patriotismo, y no como le inspiren sus pasiones. Por último, que busque la fuerza en la unión, y que tenga por norma en todos sus actos la ley.

A LOS CAPITALISTAS

me dirijo también para decirles que el pueblo ha conquistado sus libertades y su soberanía; que no esperen ya pretender oprimirlo formando camarillas alrededor de los gobernantes; pues éstos, como legítimos representantes del pueblo, inspirarán siempre sus actos en un sentimiento de estricta justicia. Que tengan la seguridad de que se les dará protección siempre que la justicia esté de su lado; pero no cuenten con la impunidad de que en otros tiempos gozaban los privilegiados de la fortuna, para quienes la ley era tan amplia, como lo era estrecha para los infortunados; que se resuelvan, pues, á entrar francamente en la nueva vía, comprendiendo que la justicia será inflexible para todos; que el más miserable trabajador de sus haciendas tiene los mismos derechos políticos que ellos y será igual ante la justicia y la ley. Que se resuelvan á entrar en esta nueva vía, tratando equitativamente á sus sirvientes y haciéndoles las concesiones que sean compatibles con el recto sentimiento de justicia, pues deben de

(Sigue en la 2a. plana.)

La fiesta de primavera habida ayer tuvo carácter popular

No fué como las de antaño, un combate floral de la Corte

El club "Aquiles Serdán" organizó el festival de Primavera que ayer se verificó en honor del señor don Francisco I. Madero, jefe supremo de la revolución triunfante.

La organización fué prematura, le faltó tiempo, no pudo por esta circunstancia entrarse en detalles, y por eso la fiesta no tuvo todo el brillo que se deseaba darle.

En cambio, fué una fiesta netamente popular, en la que figuraron como pascantes desde el jefe de la revolución hasta el obrero, inclusive la clase media que, con las otras que constituyen las clases bajas del pueblo, forman el principal elemento de fuerza, el que venció en la lucha revolucionaria á los de arriba, á los orgullosos, á los que no asistieron ayer al concurso floral, porque no se codean los que gastan alhajas y pedrería, con la blusa azul; porque sus manos enguantadas no pueden oprimir la callosa del operario, porque los chauffeurs de la clase privilegiada no departen con los intelectuales de la clase media.

Y, sin embargo, la fiesta del domingo fué una hermosa fiesta, una fiesta democrática, la primera á la que concurren, con su carácter oficial, los hombres del gobierno emanado de la revolución, entre ellos el modesto Presidente de la República, licenciado don Francisco León de la Barra, y los secretarios de Estado, así como el popular jefe de la revolución, señor don Francisco I. Madero, y sus compañeros de lucha.

No hubo muchos carruajes enflorados, porque faltaron "laas distinguidas damas" y los "correctísimos caballeros" con sus "soberbios trenes."

En cambio, hubo pueblo, mucho pueblo: aplausos, muchos aplausos para el jefe de la revolución que libertó á ese mismo pueblo que ayer lo vitoreaba, del yugo de la dictadura, y sobre todos, de los jefes de la policía, Castro, Villavicencio, etc., que en días de fiesta floral daban caballazos al pueblo.

Bueno, toda la corte faltó, pero no hizo falta: en cambio, había mucho pueblo.

EL JEFE DE LA REVOLUCION VITOREADO

A las diez de la mañana estaban las avenidas céntricas henchidas de pascantes, de carruajes, de autos, de bicicletas y de otros vehículos.

A las once aparecieron en los balcones que están sobre el "Salón Rojo", ubicado en San Francisco, grupos de damas y caballeros, á quienes aplaudió el pueblo. Eran las familias de los hombres de la revolución.

Entre ellas estaba la del señor don Francisco I. Madero; este señor y su señora esposa, doña Sara Pérez de Madero, iban acompañados de los señores secretarios de Estado y sus esposas. También vimos al licenciado don Rodolfo Reyes y su señora esposa, al matrimonio Sánchez Azcona y á otras familias de los leaders revolucionarios.

Naturalmente que el pueblo, al que esos hombres libertaron de la esclavitud de la dictadura, ovacionó á todos los que aparecieron en los balcones altos del Salón Rojo.

La ovación rayó en el delirio cuando el señor Madero apareció á la vista del público.

Una ligera llovizno disolvió parte de la concurrencia que invadía las calles, y algunos de los pocos carruajes adornados que figuraban en el concurso, se retiraron.

EN CHAPULTEPEC

No haremos crónica del paseo vespertino, sin antes decir que por las avenidas de San Francisco y Juárez desfilaron millares de obreros en correcta formación, en honor del jefe supremo revolucionario.

Por la tarde el combate de flores se efectuó en Chapultepec. Hubo más animación que por la mañana, sin embargo de que amenazaba lluvia.

No describiremos los carruajes que concurrieron, porque, repetimos, eran pocos y no habían sus propietarios, tenido tiempo para adornarlos algo mejor de lo que estaban.

Por la noche hubo desfile en las avenidas céntricas, San Fernando, Juárez, hasta la Reforma.

Tal fué la fiesta floral verificada en honor del jefe supremo de la revolución, señor don Francisco I. Madero.

En el Estado de Texas hay excitación contra México

San Antonio, Texas, Junio 25.—Honda excitación hay en el pueblo texano, contra las autoridades locales y contra México porque el Gobierno de esta Nación ha pedido el castigo de los autores del linchamiento de Antonio Gómez, joven mexicano linchado en Thorndale hace pocos días.

Las autoridades de Texas han procedido enérgicamente contra los presuntos autores del asesinato, y de ellos hay presos hasta estos momentos veinticinco. Esta actitud del Gobierno ha excitado más y más los ánimos, y se cree que las cosas pueden llegar á un extremo peligroso.

Dos mexicanos que ofrecieron declarar en el proceso con objeto de identificar á las personas que lincharon á Gómez, han sido amenazadas de muerte. Tuvieron que ocultarse en el Consulado mexicano para no ser á su vez linchados.

¿Qué sucede con Emiliano Zapata?

Sin que nos hagamos eco de informaciones escandalosas de ciertos periódicos capitolinos y de determinados propietarios del Estado de Morelos, debemos si preguntar si por fin va á separarse del servicio activo de las armas el General Emiliano Zapata. Se había asegurado que ayer vendrí á la capital para dirigirse después á Tehuacán; pero no lo hizo, y en su lugar estuvieron aquí algunos miembros de su Estado Mayor, asistieron al combate floral en honor de don Francisco I. Madero, y por la tarde se supone que regresaron á Cuernavaca en automóvil, pues ya no se les volvió á ver.

Algunos enterados de lo que pasa, dicen que Zapata no irá á Tehuacán, sino que se dedicará de una vez á sus antiguos trabajos en Morelos.

Los Clubs Juaristas de Oaxaca invitarán al Sr. Madero

Oaxaca, Junio 25.—Ha habido un acuerdo entre todos los Clubs "Juaristas" de la capital del Estado, conforme al cual será invitado por los mismos para que visite la ciudad, el señor don Francisco I. Madero, jefe supremo de la revolución triunfante.

Se tributará homenaje popular al señor Madero, si acepta la invitación, y se le invitará á que visite otras localidades oaxaqueñas.

EL CORRESPONSAL.

Ha sido presentada reclamación por el Ministro de Alemania

El señor Paul von Hintze, Ministro de Alemania, ha presentado ante el gobierno y en nombre de los nacionales del país que representa, residentes en la Vega de Metztitlán, una reclamación por daños y perjuicios ocasionados durante la revolución.

Los acontecimientos que motivan la reclamación se desarrollaron en las propiedades de la Compañía de Riego del Valle de Metztitlán, durante los últimos días de la revolución. Los revolucionarios, y parece ser que algunas de las autoridades del Estado de Hidalgo, á donde pertenece Metztitlán, causaron depredaciones en las propiedades de la Compañía y cometieron faltas graves de las que constituyen maltrato, al súbdito alemán, Ingeniero Franz Reitter.

El señor Reitter fué golpeado por los hombres armados que se presentaron en la finca de Metztitlán, y asegura que pretendían darle muerte; pero que, al efectuar los disparos, no hicieron blanco los tiradores.

Las propiedades de la Compañía fueron saqueadas é incendiadas, según lo asientan los quejosos.

El Gobierno, tan luego como le fueron presentadas las demandas, ordenó que se practique una investigación minuciosa. El Gobierno tomará empeño en que se haga la luz en el asunto, y en que las demandas del Ministro alemán queden satisfechas dentro de la justicia.

Es cierto que se examinarán varias empresas

que negociaron con el antiguo régimen

Según las últimas declaraciones que don Francisco Madero ha hecho últimamente, se emprenderá una campaña en debida forma para investigar los negocios de grandes empresas comerciales, financieras é industriales, relacionadas con el antiguo gobierno. Además, se harán también pesquisas acerca de empleados públicos, á quienes se acusa de responsabilidades por malos manejos en los cargos que anteriormente desempeñaron.

Bastante se ha dicho en la prensa local en estos últimos días sobre esas investigaciones, y algunas personas interesadas manifiestan que hasta hoy nada se ha resuelto en tal sentido; pero de buena fuente sabemos que los procedimientos legales causarán sensación en el público.

Otro asunto muy discutido es el cambio de directores en las Líneas Nacionales cambios que también se ha pretendido negar; pero el señor Madero asegura que se prestará gran atención respecto del particular.

Parece que las casas de Spyer y Compañía, y Ladenburg Thalman y Compañía, de Nueva York, dirigieron telegramas á México, sin consultar con el señor Madero, en los cuales afirmaban que no habría cambio en la Junta Directiva de las Líneas.

De la actitud del señor Madero y del manifiesto que publicó con fecha 24, se desprende que está trabajando por que se efectúe una reorganización en todos los ramos del gobierno, de modo que puedan presentarse como modelos de maralidad y de justicia. A este propósito se organizará un cuerpo de profesionistas y hombres de negocios para ayudar en esta tarea, y las corrupciones é ilegalidades que se descubran se darán á conocer al público.

A despecho de las negativas de varias personas á quienes las investigaciones pueden comprometer, lo cierto es que éstas van á comenzar ó han comenzado ya á descubrir escandalosos chanchullos.

¿Quiénes asesinaron á Olmos y Contreras?

En el año de 1895 fué asesinado el periodista señor Don Jesús Olmos y Contreras, por el elemento oficial del Estado de Puebla.

Fué un crimen atroz; el señor Olmos fué incinerado vivo, y la prensa de ahora pide que sean castigados los autores de tan nefando asesinato.

Ha sido señalado como uno de los matadores del señor Olmos, Don Jesús Ahumada, porque, equivocadamente se creyó que en aquella época pertenecía á la policía de Puebla; pero este señor ha pedido que se hagan las investigaciones consiguientes, á fin de que su inculpabilidad quede demostrada, pues niega haber tomado parte en el salvaje atentado.

En el año mencionado aun no ingresaba al cuerpo de policía el señor Ahumada, sino hasta dos años después.

Que se haga la luz y que sean castigados los asesinos.

Se dice que también se iniciará una investigación para descubrir á los autores del asesinato del padre Tortolero, en esta capital.

El ex-Presidente Díaz asistió á las carreras de Longchamps

París, Junio 25 de 1911.—El expresidente de la República Mexicana, general Porfirio Díaz, asistió á las carreras de Longchamps, invitado por el presidente Falliéres.

El exgobernante presenció las carreras en el palco del jefe del Ejecutivo de Francia. Asistieron también algunos de los compañeros de viaje del general Díaz.

El filibustero Mosby es desertor

El Paso, Junio 24.

El gobierno americano procederá contra el filibustero Mosby, que pretendía establecer una república socialista en la Baja California, con los hermanos Flores Magón, porque ha comprobado que Mosby es desertor de la marina.

El desertor confiesa haberse separado violentamente del barco donde prestaba servicio. Se le procesará por eso.

Presunto espía de Magón

Tijuana, Junio 24.

Las fuerzas mexicanas han capturado á un mexicano en quien se tienen sospechas de ser espía de los Flores Magón.

Se le ha fijado un plazo para que compruebe que no es espía. Si no demuestra su inocencia se le fusilará inmediatamente.

Muerte de la Princesa Clotilde

Anoche el Ministro de Italia, señor conde Aníbal R. Massiglia, recibió de Roma un cablograma en que le comunican la muerte de la Princesa Clotilde, tía del Rey Víctor Manuel de Italia y una de las figuras más sobresalientes de la casa real de aquella nación: se distinguió siempre por su alma caritativa. En Italia prevalece la creencia de que el Vaticano canonizará á la princesa, haciéndola figurar en la lista de los santos de la iglesia de Roma.

La noble difunta nació en 1843; es decir, que murió á los 68 años de edad. Contrajo matrimonio con el Príncipe Napoleón, y deja tres hijos: el Príncipe Víctor Napoleón, representante de la dinastía napoleónica; el Príncipe Luis Napoleón, y la Princesa Leticia, Duquesa de Aosta.

Murieron 70 filibusteros en Tijuana

San Diego, California, Junio 24.

Ha sido levantado el campo del encuentro habido entre las fuerzas federales mexicanas y los filibusteros, en Tijuana. Fueron recogidos sesenta cadáveres, de los cuales cuarenta han recibido sepultura; el resto será sepultado inmediatamente.

La mayoría de los cadáveres no han podido ser identificados.

Caída del Gabinete Monis

(Agencia Régagnon para EL TIEMPO.)

Roma, Junio 25.

El Gabinete formado por el Ministro Monis el día 2 de Marzo, renunció hoy á causa de falta de apoyo de parte de la Cámara de Diputados, al tratarse de las aseveraciones que sobre cuestiones del ramo emitió el mismo Ministro de la Guerra.

"El Tiempo" vale 3 centavos 8 páginas

Lo Que Cuesta $3.00
☞ POR $2.25 ☜
Suscripción á EL HERALDO por seis meses $2.25. Todos los detalles de la Campaña Electoral. : :

EL HERALDO MEXICANO
Segunda Edición—4 P. M.

PRECIO: DOS CENTAVOS. 50 CENTAVOS AL MES

MEXICO, D. F., MARTES 27 DE JUNIO DE 1911.

TOMO I.—No. 215

MAQUINA DE ESCRIBIR.
UNDERWOOD
ULTIMO MODELO
El colmo de la perfección. Pídanse catálogo y datos á
CHAS. B. WILLIAMS.
AVENIDA SAN FRANCISCO No. 47.
Ambos teléfonos No. 1788.
Apartado No. 1872. MEXICO, D. F.

EN TORREON SE COMETEN ATENTADOS INCALIFICABLES

El Sr. Manterola Tiene el Apoyo del Ministro

La Huelga de Carteros Tiene, Según se Dice, Razón de Ser

Por los nuevos datos que obtuvimos acerca de la huelga de carteros, sabemos que el Administrador de Correos señor Manterola presentó á medio día al Director General del Ramo, las solicitudes de los carteros, la firmada en pro de él y la firmada en contra.

Se asegura que á los carteros que firmaron á favor, se les hicieron algunas promesas y que en cambio se trata de despedir á los que firmaron en contra, á pesar de las protestas.

A uno de los principales en el grupo de los descontentos, el señor Calvo, se le consignó administrativamente en la tarde al Director, para que se haga una averiguación y se depuren los cargos que se le hacen.

En los días de la semana pasada, nos informan, el señor Manterola estuvo conferenciando con el señor Ministro de Comunicaciones, Ing. Manuel Bonilla, y le expuso que había muchos empleados insubordinados, que no cumplían con sus obligaciones por lo que, al pedir facultades al señor Bonilla, este le contestó que obrara con energía y tendría su apoyo. Esto se asegura en público y se comenta, diciéndose que probablemente fueron mal interpretadas las palabras del señor Bonilla.

Actitud Resuelta.

La actitud de los carteros es resuelta. Están dispuestos á declararse en huelga si la superioridad no escucha sus quejas, que, dicen ellos, son muy justas. Piden la renuncia del administrador central de correos, quien, afirman, los trata mal, les hace crecer el trabajo sin aumento de retribución, y los confunde con carreteros.

Solución Violenta.

Las cosas han llegado á un extremo álgido y hubo de buscarse un remedio violento para solucionarlas. Los jefes de los repartidores de cartas, en la mañana de hoy, para resolver el conflicto, pensaron en escribir dos solicitudes: una, pidiendo la renuncia del señor Manterola, y la otra pidiendo que no renuncie, ó, en su caso, que no le sea admitida la renuncia, para presentarlas á los carteros, y que ellos firmaran en la que mejor les pareciere, para elevar á la superioridad la que mayor número de firmas alcanzara.

El sistema no era malo, dicen los carteros, pero se les pone en presencia de los jefes, de modo que los tímidos y timoratos, no se atreven á firmar, por miedo á ser despedidos del servicio. ,

Firmo la Mayoría.

Sin embargo, esta mañana, la mayoría de los carteros firmó la solicitud de renuncia, y muy pocos la solicitud de no-renuncia. Pero hubo un gran número de ellos que, para evitar quedar mal con sus jefes en caso de que no se llegue á un arreglo y las cosas queden como antes, y también para no quedar mal con sus compañeros, con quienes tenían contraído el compromizo de protestar y pedir la separación del señor Manterola, prefirieron abstenerse de asentar su firma en ambas solicitudes.

Se quejan los carteros de que todos los empleados superiores á ellos en la administración están á favor del señor Manterola, porque él los ayuda y los ha protegido.

Ocurrirán al Ministro.

Dado el estado de ánimo en que se encuentran los carteros, no desaparece todavía el peligro de una huelga que ocasione trastornos al comercio por deficiencia del servicio en el reparto de cartas y paquetes postales. Los carteros nos han dicho esta mañana que, en caso de que por el camino que sean trazado hasta ahora no consiguen nada, recurrirán en demanda de justicia al señor ministro de Comunicaciones y que esperan para esto contar con una mayoría absoluta.

VIENE EL MINISTRO CHINO



EL SR. CHING YANG TANG.

CABLES

Servicio de la Prensa Asociada.

Ratificación.

Caracas, Venezuela, Junio 27.—El congreso venezolano ha ratificado todas las concesiones otorgadas por el gobierno á las compañías de navegación y colonización.

Aviación.

Bruselas, Junio 27.—El aviador Vidart llegó á esta ciudad, habiendo volado desde Utrecht, concluyendo la cuarta etapa del circuito de aviación.

Garden Party.

Londres, Junio 27.—El Garden Party que se está efectuando en el palacio de Buckingham, en honor de la coronación de los reyes de Inglaterra, es el mayor que se ha efectuado en los jardines del palacio. Seis mil invitados llenan los parques; las decoraciones son maravillosas, y las condiciones atmosféricas son inmejorables.

Regatas.

Kiel, Alemania, Junio 27.—Los yates americanos "Beaver" é "Irna," ocuparon los segundos y tercer puestos en las regatas de Sonderclass. Setecientos oficiales alemanes y americanos estuvieron presentes en la recepción que se dió á bordo del acorazado americano "Luisiana,"

El "Maine."

La Habana, Junio 27.—Se están tomando grandes precauciones para impedir que las obras del levantamiento del "Maine" sean destrozadas por un ciclón que se está aproximando, y que el observatorio meteorológico de Santa Clara ha anunciado.

La Iglesia Tiene Acciones.

Washington, Junio 27.—El presidente de los mormones, Mr. J. S. Smith, declaró ante el comité de investigación, que era dueño de cinco mil acciones de la compañía azucarera de Utah and Idaho, y que tenía en su poder 49,815 de ellas, pertenecientes á la iglesia.

ORDEN DE PRISION CONTRA UN CABECILLA

Prensa Asociada para El Heraldo Mexicano.

Los Angeles, California.—Junio 27. Se ha dictado un auto de prisión contra el cabecilla Mosby acusado de asesinato y se trata de traerle aquí desde el fuerte Rosecrans, según declaró el procurador de los Estados Unidos Mr. Stewart.

El ministro Chang Ying Tang, acreditado en México y con residencia en Washington, salió anteayer en dirección á esta capital, con el objeto de estar presente en la recepción del almirante Cheng Pein Kwong, que llegará á Veracruz dentro de tres semanas.

El ministro es esperado en esta capital el jueves en la noche, y debe alojarse en la casa del licenciado Pardo, situada en la calle de Marsella. El señor Chang fué representante del imperio chino, durante las fiestas del Centenario, el año pasado, é hizo numerosas amistades mientras duró su estancia aquí.

El almirante Kwong está al mando del crucero chino "Hai Chi," que fué á las fiestas de la coronación de Inglaterra.

El almirante y su estado mayor serán huéspedes del ministro Cheng, durante su estancia en México.

UN BUEN RAID DE AVIACION EN SEDAN.

Prensa Asociada para El Heraldo Mexicano.

Sedán, Francia, Junio 27.—El teniente de Malherbe, aviador militar francés, voló de París á esta ciudad ayer, recorriendo la distancia de 286 kilómetros en una hora, cuarenta y cuatro minutos y treinta y cinco segundos.

La prueba de que El Heraldo Mexicano da resultados es que los comerciantes patrocinan sus columnas.

Están Apoyándose Unicamente en "la Razón de la Carabina"

"En ninguna parte de la república pasa lo que en Torreón, Coahuila. Allí no hay garantías, allí los atropellos son incalificables y no se respeta la propiedad, y las venganzas de los maderistas son tan terribles, que seguramente acabarán por dejar deshabitada la que fué floreciente ciudad."

Estas declaraciones nos las hizo una persona que acaba de llegar de Torreón y que nos aseguró que la situación en aquel lugar es tremenda, peor que en cualquiera otra parte, terrible y sin semejanza.

ATENTADOS INCALIFICABLES.

Los atentados que acaba de denunciar el periodista señor Prudencio Valdés de Anda, son incalificables. Bajo su firma, este señor, que merece elogios por su valor civil, ha dicho que los maderistas arrastraron á una señora de los cabellos, cruelmente, sin piedad y sin que nadie acudiera en su auxilio, y trataban de cometer con ella actos reprobados.

Que los mismos maderistas burlaron una niña de cuatro ó cinco años, y que los mismos maderistas han prohibido que todas las personas decentemente vestidas anden por la banqueta.

El mismo periodista añade que, al pasar por una calle donde ocupan una casa los maderistas, y que sirve de cuartel á los mismos, le lanzaron toda clase de injurias á él y á las dos señoras que lo acompañaban, y ésto, apoyándose los revolucionarios en las armas, que prepararon para asesinar al hombre que comete el enorme delito de escribir en la prensa.

OTROS ATENTADOS.

Hay una acusación contra los maderistas de Torreón, que nadie se atreve á formular, por el miedo de ser muerto instantáneamente, y consiste en hechos tan repugnantes, que no nos atrevemos á consignarlos.

Las haciendas del señor Carlos González han sido divididas ya entre los maderistas, y en ellas han empezado las siembras, sin que nadie se los impida.

La compañía Metalúrgica suspenderá sus trabajos, pues los operarios piden aumento de salario, apoyándose en "la razón de la carabina."

Tal es la situación que nuestro entrevistado nos pinta de Torreón.

UN NUEVO QUIJOTE DEL REPORTERISMO ANDANTE

Después de Bofetadas, Tiros, Cárcel y Pérdida de Caución

A las ocho de la mañana de hoy el reporter Octavio Campero declaró ante el señor comisario de la 4a. Demarcación de Policía, ser el herido del señor Arturo Sotomayor.

El inculpado se había sostenido en una rotunda negativa, pero al saber que el señor Sotomayor había declarado que en primer lugar había levantado la mano para pegar á Campero, declaró de plano dando todos los detalles del ruidoso asunto.

La Declaración.

Dice el herido que se encontraba en una céntrica cantina, cuando escuchó que Sotomayor lo dirigía un insulto, pues le llamaba "títere."

Campero contestó á aquello ofensa con otra y entonces salieron á reñir Sotomayor y Campero á la calle.

Ya fuera de la cantina tomaron un taxi y en él se dirigieron hasta el tercer tramo del Paseo de la Reforma, donde entrablaron una riña.

Dice Campero que Sotomayor le dió una terrible bofetada y lo arrojó por el suelo y que entonces él sacó su pistola y apuntó á hacer blanco en Sotomayor. La bala se incrustró en la mano de éste, quien sacó á su vez su arma y disparó sobre Campero, según dice éste. Fué entonces cuando Campero disparó por segunda vez.

Al declarar los hechos, Campero dice que no tiene ninguna responsabilidad, puesto que fué agredido.

La Declaración de Sotomayor.

Dice éste que Campero, revestido de uniforme maderista se presentó en noches anteriores por cantinas y otros centros lanzando bravatas de mal género; que la noche de los hechos en el café donde tuvo principio la disputa, insultó á Sotomayor; que salieron á reñir y que entonces fué herido intempestivamente por Campero.

Mañana pasará este á la cárcel de Belén. Sotomayor presenta dos heridas, una en la frente y otra en la muñeca de la mano.

Campero perderá la caución por la que disfrutaba de libertad, en el asunto de la acusación que en su contra presentó el diputado Villada Cardoso.

NUEVO CLUB ANTIRREYISTA

El Club Electoral Antirreyista "Morelos"

Ha quedado instalado un nuevo club electoral antirreyista en esta ciudad, que será una de las sucursales del Centro Electoral Antirreyista. La nueva agrupación se propone trabajar por la fórmula Madero-Vázquez Gómez, para los puestos de presidente y vicepresidente de la república, en las próximas elecciones.

En la sesión inaugural de este club, que se celebró ante un gran concurso en el teatro "Esperanza Iris," por el rumbo de Peralvillo, resultaron electos para los puestos de presidente y vicepresidente de la mesa directiva, el señor doctor F. A. Gutiérrez y el señor doctor Manuel Ortiz.

Uno de los primeros acuerdos tomados por la mesa directiva, fué el de dar una conferencia en el mismo salón, el domingo próximo, á las nueve de la mañana, y, al mismo tiempo, algunas exhibiciones de cinematógrafo. Reina gran animación y mucho entusiasmo entre los miembros de la naciente agrupación, y es de presumirse que un éxito lisonjero corone sus esfuerzos, los que están encaminados á sostener las candidaturas de los señores Madero y Vázquez Gómez, y, al propio tiempo, y correlativamente, combatir la intromisión, dicen ellos, del señor general Bernardo Reyes, en los asuntos políticos del país, por creer al citado general un peligro para la tranquilidad de la patria.

EVITESE USTED

el caminar hasta nuestras oficinas, dejando sus Anuncios Económicos y Suscripciones á El Heraldo Mexicano, en nuestra Sucursal: 1a. Bolívar número 34, frente al Teatro Colón, ó en la oficina de F. R. Warley, Av. 16 de Septiembre 13. Despacho 5, ó en la Nueva Agencia de Mensajeros del D. F., 4a. de Tacuba No. 30. Esta agencia facilitará mensajero gratis para ir á recoger el anuncio á domicilio.—Teléfono Eric. 1242.—Mexicana 1170.

HOY HABRA JUNTA DE VERACRUZANOS

Se Tratarán Varios Asuntos Que Consideran de Interés

El círculo Liberal Veracruzano celebrará esta tarde una junta en el salón Allende de la calle de este nombre.

En esta junta las comisiones nombradas en la anterior y que se acercaron á don Francisco I. Madero y al Presidente de la Barra para consultarlos sobre la situación actual del Estado de Veracruz, darán cuenta del resultado de sus comisiones.

Se tratarán en esta junta varias iniciativas de los socios que se consideran de mucho interés.

Algunos veracruzanos nos han manifestado que están descontentos con el proceder de la aludida junta de veracruzanos; que no aprueban que comisiones de ella se hallan acercado al Presidente de la Barra y al señor Madero, porque ninguno de los dos pueden ni deben intervenir en los asuntos interiores del Estado cuya soberanía están obligados á sostener sus hijos.

Tampoco aprueban las palabras vertidas por la comisión que se acercó al Presidente de la Barra y al señor Madero y por las que asentaron que el señor Aillaud es popular y querido en el estado, pues su popularidad no traspasa los límites del asiento del puerto.

UN YACHT AMERICANO FUE EL VENCEDOR

Kiel, Junio 27.—El yacht americano Bibelot ganó las cuatro series de carreras internacionales de Sonderclass.

YA ANDAN LAS MUJERES VOLANDO EN AEROPLANOS

Garden City, Junio 27.—Harriett Quimby y Blanche Scott efectuaron esta mañana un vuelo en un monoplano dando dos grandes vueltas. Estas son las primeras mujeres que suben en aeroplanos en América.

SE CAMBIARON MUY INTERESANTES CABLES

Entre el Rey Jorge V y el Sr. Presidente de la Barra

Con motivo de la coronación del Rey Jorge V de Inglaterra, se han cambiado entre Su Majestad Británica y el Presidente de la Barra los siguientes cablegramas:

A Su Majestad el Rey de Inglaterra.
Londres.

En nombre del Pueblo y del Gobierno Mexicanos felicito á Vuestra Majestad y á Su Majestad la Reina, deseándoles un largo y próspero reinado.

Francisco L. de la Barra.

Al señor Presidente de los Estados Unidos Mexicanos.

La Reina y yo damos á usted nuestras sinceras gracias por su cordial mensaje de felicitación.

Jorge, R. I.

M. CAILLAUX ACEPTA FORMAR EL GABINETE

La Lista de los Futuros y Probables Srios. de Estado

Prensa Asociada para El Heraldo Mexicano.

París, Junio 27.—Francais Caillaux ha aceptado formalmente la invitación que le hizo el presidente Fallieres de formar el nuevo ministerio.

El personal del gabinete será probablemente como sigue: Primer Ministro y ministro del Interior, Caillaux. Cruppi de Justicia. Deselves de Relaciones Exteriores. Eugone Etienne ó Adolph Messimy, Guerra. Delcassé Marina. Jules Steeg, de Instrucción Pública y L. Klotz,.

ENERGICA PROTESTA DEL AYUNTAMIENTO

Los Ediles de Guadalajara Renuncian en su Mayoría

Especial para El Heraldo Mexicano

Guadalajara, Junio 27.—La mayoría del Ayuntamiento presentó su renuncia ayer, protestando así contra la acción del gobernador provisional Gutiérrez Allende, que permitió el uso del teatro Degolado, para una manifestación en honor del señor Salvador Gómez, después que el ayuntamiento había rehusado el permiso.

El señor Gómez es un comerciante de esta ciudad, que peleó al lado del señor Madero desde la batalla de Casas Grandes, hasta el final de la revolución; la manifestación que tuvo lugar ayer, era para sostener la candidatura de Gómez para gobernador de Jalisco. El ayuntamiento rehusó otorgar el teatro, en vista de que la manifestación era de carácter político.

La demostración que se preparaba ayer contra los diputados que rehusaron presentar sus renuncias y que lanzaron un manifiesto declarando que la legislatura existía aún, no tuvo lugar, por orden del jefe político.

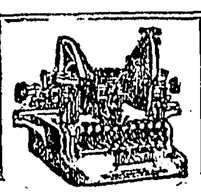

El Tecleo de la "Oliver" debidamente interpretado, quiere decir Economía en los gastos de oficina.

WILLIAM PARKER
Agente General.
Ave. 16 de Septiembre.
México, D. F.

COGNAC BISQUIT
de la CASA BISQUIT DUBOUCHE & CIA., JARNAC, FRANCIA: estas son las marcas preferidas de las personas conocedoras.

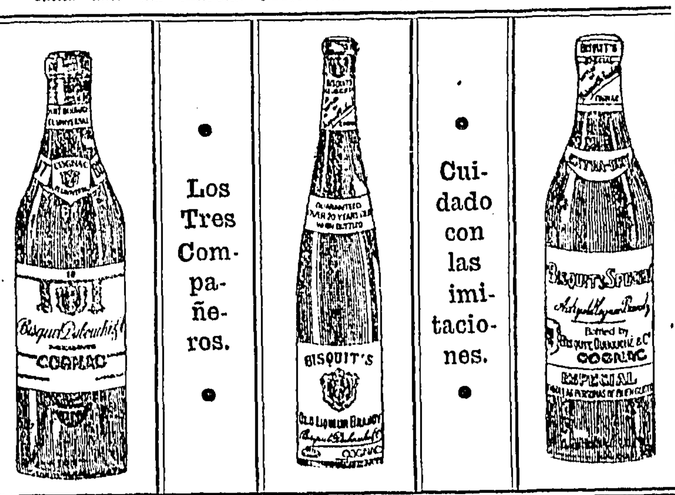

Los Tres Compañeros.

Cuidado con las imitaciones.

Carlos Hirschberg, Representante, Mexico, D. F.

LA REVOLUCION
de los engranes de los grafófonos
COLUMBIA
es perfecta y silenciosa;
esto contribuye á su larga duración
Solicite usted catálogos y precios en todas las buenas casas del ramo, ó en la Agencia General.
Cía. Fonográfica Mexicana S. A.
1a. Calle de López No. 7.
Apartado 1738.
México, D. F.

MAQUINA DE ESCRIBIR
UNDERWOOD
ULTIMO MODELO
El colmo de la perfección. Pídame catálogo y datos
á CHAS. B. WILLIAMS.
AVENIDA SAN FRANCISCO NO. 47.
Ambos teléfonos No. 1738.
Apartado No. 1872. MEXICO, D. F.

EL IMPARCIAL

DIARIO INDEPENDIENTE

FONOGRAFOS "PHRYNIS"
DE FABRICACION SUIZA
DE 27, 45 Y 65 PESOS
DISCOS "ODEON" DE 1 PESO Y LOS DE 11 PUL. $ 2.50.
MICA "FONOTIPIA" A DIVERSOS PRECIOS
CATALOGOS GRATIS
HOY Y ARROZ
16 DE MAYO 17 TEL. 5147

Tomo XXX.—Núm. 6,296

Para la publicación de anuncios y réclamos, dirigirse á B. y G. Goetschel, Av. 16 de Septiembre 10. Sus agentes en Europa La Société Mutuelle de Publicité, 14 rue de Rougement.—Paris (9e.).

México, D. F.—Miércoles 28 de Junio de 1911.

SUSCRIPCIONES:
Por un año.....$ 12.00
Por seis meses..... 6.00
Por tres meses..... 3.00

8 PAGINAS, VALEN 2 CVOS.

BIZARRO ESPECTACULO EN LA SALA MERIGNAC

EL SEÑOR PRESIDENTE DE LA REPUBLICA REPARTIO DIPLOMAS, PREMIOS Y DESPACHOS A LOS ALUMNOS DE LA ESCUELA MAGISTRAL

EN LA SALA DEL SR. MERIGNAC SE FORMAN HOMBRES FUERTES PARA LA LUCHA Y ESPIRITUS SERENOS PARA EL COMBATE

Como la anunciamos oportunamente, el señor Secretario de Guerra y Marina, hizo circular invitaciones para la repartición de premios y despachos que el señor Presidente de la República hizo ayer por la tarde á los alumnos de la Escuela Magistral de Esgrima y Gimnasia que terminaron sus estudios.

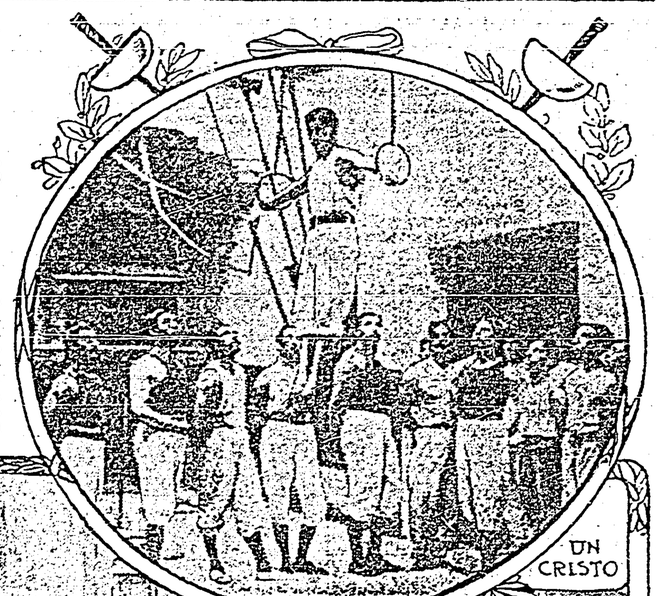

UN CRISTO



EL SR. PRESIDENTE DE LA BARRA EN LA FIESTA

En efecto, á las seis de la tarde, llegó el señor de la Barra al edificio de la Escuela, situado en la Avenida de Isabel la Católica, y acompañado del Jefe de su Estado Mayor, General Torroella y de algunos de sus ayudantes. A su llegada á la Escuela, una sección con bandera y música del Batallón de Zapadores, al mando del Capitán Pallza, le hizo los honores que corresponde á su alta investidura, habiendo sido saludado por los señores General Rascón, Secretario de la Guerra, General Paz, Jefe del Departamento de Estado Mayor de la Secretaría de Guerra y el profesor Mr. Lucien Merignac, Director del plantel.

La primera parte de la fiesta tuvo lugar en el patio-gimnasio de la escuela, estando á cargo el desempeño del programa por los alumnos del mismo, que hicieron ejercicios de paralelas, en barra fija, en anillos y en cables. Terminado esto, todos los concurrentes pasaron á la sala de esgrima, donde se efectuó una sesión en la que tomaron parte, los alumnos

(Sigue en la Octava Plana Col 2a.)

SE RESOLVIO LA CRISIS MINISTERIAL EN FRANCIA

LA RENUNCIA DEL AYUNTAMIENTO DE TAMPICO

UNA IMPONENTE MANIFESTACION RECORRIO TODA LA CIUDAD

Cinco Mil Personas Pidieron á los Señores Munícipes que Retiraran sus Renuncias

Telegrama especial.
TAMPICO, Junio 27.

Más de cinco mil ciudadanos se reunieron esta tarde en imponente manifestación pacífica, para protestar contra la renuncia del actual Ayuntamiento. Encamináronse á la casa del señor doctor Matienzo, Presidente de la Corporación, y después á la de cada uno de los munícipes, para pedirles que retiraran su renuncia, obedeciendo al mandato del pueblo que los había elegido, rechazando la candidatura de imposición oficial.

Hoy mismo se envió un telegrama al señor Ministro de Gobernación, licenciado don Emilio Vázquez Gómez, protestando contra la orden contenida en su nota número 4,007, de diez y siete del corriente y relativa á la disolución del Ayuntamiento, pidiéndole que respete la voluntad del pueblo de Tampico. En los momentos en que se daba á conocer al vecindario el telegrama referido, se recibió un despacho de los comisionados, señores licenciado Guillermo Obregón y José María Raz, dando seguridades de que el señor Ministro no tenía exacto conocimiento del caso.

La comisión nombrada para acercarse al Gobernador del Estado á manifestarle que Tampico no está dispuesto á que se disuelva su Ayuntamiento, regresó esta noche con el ofrecimiento que hizo aquel funcionario de que los deseos de la población serán satisfechos.

Se espera fundadamente que los munícipes retiren la renuncia que habían presentado.

EL CORRESPONSAL.

M. Caillaux es el Jefe del Nuevo Gabinete

LA PRENSA CONCEDE VIDA EFIMERA A ESTE GABINETE PORQUE SU COMPOSICION ES MUY HETEROGENEA

Exc. para EL IMPARCIAL.

PARIS, Junio 27.—Hoy, á las cuatro de la tarde, M. Caillaux presentó á M. Fallieres la lista completa del nuevo Ministerio que recibió encargo de formar.

El Gabinete queda integrado de la manera siguiente: M. Caillaux, Presidente y Ministro del Interior; M. Cruppi, de Justicia; M. Beselves, ex-Prefecto del Sena, Ministro de Negocios Extranjeros; M. Messimy, en Guerra; M. Delcasé, en Marina; M. Klots, en Hacienda; M. Corryba, en Comercio; M. Auganeur, en Obras Públicas; M. Pama, en Agricultura; M. Steege, en Instrucción Pública; M. Lebrin, en el Ministerio de las Colonias; M. Remoult, en Trabajo; M. Malby, en el Subministerio del Interior; M. Besnard, Subministro de Hacienda; M. Craumet, Subministro de Correos; M. Dujardin Beaumetz, Subministro de Bellas Artes. La mayoría de los que forman parte del nuevo Gabinete se han manifestado contrarios al proyectado sistema proporcional para las elecciones.

LA DECLARACION MINISTERIAL.

Exc. para EL IMPARCIAL.

PARIS, Junio 27.—A las nueve y media de la noche M. Caillaux hizo la presentación de los nuevos Ministros al Presidente Falliéres.

M. Falliéres ha firmado el decreto nombrándolos, y en seguida el nuevo Primer Ministro, M. Caillaux, visitó á M. Monis.

A las diez y media el nuevo Ministerio, bajo la Presidencia de M. Caillaux, celebró su primera junta. En ella se ocuparon los Ministros en

(Sigue en la Segunda Plana Co 5a.)

YA NO PIENSAN EN LA HUELGA LOS CARTEROS

REMITIERON UN OCURSO AL SEÑOR MINISTRO DE COMUNICACIONES

Se ha Aconsejado la Prudencia Como Mejor Medio Para Alcanzar lo que se Pretende

Los carteros metropolitanos no piensan ya en declararse en huelga. Esto se desprende de las discusiones habidas en la junta que celebraron anoche á las siete en el salón del Hotel Diligencias, junta á la cual asistieron cerca de doscientos miembros del infatigable gremio de carteros.

En la junta de referencia, firmaron los carteros que aún no lo habían hecho, el siguiente ocurso que van á dirigir al Ministro de Comunicaciones, señor Bonilla: "Señor Ministro: los subscritos, sufridos empleados de la Administración de Correos, van hacia usted, señor Ministro, en demanda de la pronta destitución del Administrador Mantero-la, pues no de balde se ha derramado tanta sangre en los campos de batalla en aras de la felicidad de cada individuo; los sufridos, los humillados, y las víctimas del caciquismo que aun por desgracia perdura en nuestras oficinas, creen con justicia ser merecedores á disfrutar de la libertad que hoy brilla en nuestro cielo.

"Queremos simplemente, señor Ministro, que se nos libre de esos tiranos que aún creen contar con la potencia del Gobierno pasado y siguen denigrando y humillando al empleado honrado.

"Invocamos el gran Gobierno de

(Sigue en la Segunda Plana Col 6a.)

Fué Rechazada una Comunicación del Señor Dr. F. Vázquez Gómez

INCIDENTE SENSACIONAL EN LA UNIVERSIDAD NACIONAL



SR. LIC. JOAQUIN EGUIA LIS.



SR. LIC. ANTONIO CASO.

En los círculos docentes de México se ha comentado mucho la noticia del incidente ocurrido en el seno del Consejo de la Universidad Nacional, que preside el señor Lic. D. Joaquín Eguía Liz, y en el que se atacó con dureza una comunicación enviada por el señor Ministro de Instrucción Pública, Dr. D. Francisco Vázquez Gómez.

El señor Ministro dirigió, en efecto, una comunicación al Consejo, diciéndole que suspendiera toda tarea relativa á los planes de estudio que deberán implantarse en las escuelas que dependen de la citada Universidad. Como éstas son atribuciones del Consejo Universitario, según la ley, el señor Lic. D. Antonio Caso, secretario de aquel cuerpo, se opuso á que se cumplimentara la nota oficial, logrando convencer á los demás miembros del Consejo, quienes aceptaron sus razones, adhiriéndose á ellas. Todos convinieron en que la nota del señor Ministro de Instrucción no estaba ajustada á los preceptos legales, y por este motivo se acordó devolverla al Ministerio de su origen, por considerarla improcedente.

El mismo señor Lic. Caso, con anterioridad á este incidente, presentó la renuncia del cargo que ahora desempeña. Su nota decía: "Hago formal renuncia del cargo de Secretario de la Universidad Nacional, que se me confirió durante la ilustrada gestión del señor Lic. D. Justo Sierra."

La renuncia no le ha sido todavía aceptada.

CORRIO YA LA PRIMERA SANGRE EN TOLUCA

Telegrama especial.
TOLUCA, Junio 27.

Al fin ha sucedido lo que se temía. pues ayer fué el primer día de sangre en la ciudad. En la noche, pasaba tranquilamente por la Plaza "España" el teniente de voluntarios Ignacio Domínguez acompañado de su asistente cuando unos revolucionarios le dirigieron frases que consideró injuriosas. Indignado el teniente, dió de golpes á uno de aquellos y entonces los otros corrieron á su cuartel que se halla cerca del lugar de los hechos. Hicieron un disparo sobre Domínguez, quien sin arredrarse, tomó la carabina que llevaba su asistente y contestó el fuego, hiriendo al revolucionario Luis Morales y á un paisano Antonio Rivera que á la sazón se encontraba por allí.

EL CORRESPONSAL.

CONTRA LA INMIGRACION DE CHINOS

Correspondencia especial.
GUAYMAS, Junio 21.

El "Club Democrático Sonorense" tuvo anoche una sesión muy concurrida en el Teatro Escobedo. Desde luego se dió lectura al programa que seguirán el club y sus candidatos, previa indicación del presidente Eduardo C. González, advirtiendo que pedía la aprobación del público presente. El secretario Plutarco Elías Calles principió la lectura de dicho programa, que contiene 16 bases:

1o. El club acepta en todas sus partes el Plan de San Luis promulgado por Madero; 2o. De conformidad con el artículo 40 de la Constitución Federal, se mantendrá la soberanía del Estado, etc.; 3o. Independencia de los Municipios y supresión de las Prefecturas; 4o. Se influirá ante el Gobierno para que se dicten leyes encaminadas á impedir la inmigración china; 5o. Se exigirá del Gobierno la norma de sus funciones; 6o. Atención preferente al ramo de Instrucción Pública, para lo cual se pedirá el aumento de sueldo para todo el profesorado, etc.; 7o. Revisión de leyes de Hacienda, disminución de impuestos y supresión del 3 por ciento sobre ventas; 8o. Efectividad de la contribución directa ordinaria; 9o. Revisión de las ventas ó cesiones que haya hecho el anterior Gobierno.

En cuanto á los Municipios, los artículos siguientes se aprobaron:

1o. Revisión de los contratos que otorgan concesiones, anulándose aquellos que monopolicen cualquier ramo ó que no convengan al Municipio; 2o. Efectividad de la ley de solares; 3o. Vigilancia activa con la colonia china y exigiéndose el cumplimiento de los preceptos higiénicos; 4o. Clausura de las casas de juego chinas y se prohibirá estrictamente el uso del opio; 5o. Impulso á todas las escuelas municipales y se establecerán nuevas en todos los poblados de la demarcación; y 6o. Se fijará sueldo al presidente municipal, para que pueda exigírsele el cumplimiento de su deber.

Lo que Dijo Ayer el Sr. Francisco I. Madero

Ayer celebraron varios representantes de la prensa una entrevista con el señor don Francisco I. Madero.

Antes de hacer ninguna declaración, el "leader", refiriéndose á las que publicó "El Heraldo Mexicano" hace algunos días, manifestó que en ellas el repórter había deslizado algunas frases no dichas por él. Agregó que para evitar que se repitiera ese hecho, un taquígrafo tomaría sus declaraciones para entregarlas después á los periodistas.

Breves instantes permanecieron callados los noticieros y su silencio fué interrumpido de repente por el representante de un diario católico, quien hizo ver al señor Madero que entre los periodistas allí reunidos, se hallaba el que publicó las declaraciones de referencia.

A todos desagradó la actitud del representante del referido diario, y más al de 'El Heraldo Mexicano,' quien dijo al señor Madero que sí había él declarado lo que ahora desconocía.

Contestó el "leader" manifestando que algo había dicho, efectivamente; pero que el repórter había lanzado su información en una forma distinta.

Pasó el incidente y á las varias preguntas que los reporteros hicieron, el señor Madero fué contestando como sigue:

Los indios yaquis deportados á Yucatán por el General Torres, serán llevados á Sonora, en donde se les pondrá en posesión de los terrenos de que fueron despojados, si es que efectivamente lo fueron.

Pronto vendrá á México una delegación de yaquis á conferenciar con él.

El encuentro entre federales y maderistas, ocurrido en Jalapa, declaró el señor Madero, que fué meramente casual.

Al ser interrogado sobre la postulación de Pascual Orozco para Gobernador del Estado de Chihuahua, el señor Madero contestó que sabía que Orozco había sido, en efecto, postulado, pero que no había aceptado la candidatura.

Sobre lo que la prensa ha venido diciendo que acontece en Torreón, nos informó el "leader" que se asentaba una falsedad, y al preguntarle por la situación en que se encuentran Toluca y Tampico, manifestó que la ignoraba.

Ya para terminar la breve entrevista, el "leader" tuvo frases de elogio para el Presidente de la Barra, de quien dijo:

—Ignoro cómo el señor de la Barra figuró en la administración del General Díaz.

Con esto terminó la "interview."

Candidatura de Orozco

Telegrama especial.
CHIHUAHUA, Junio 27.

El "Club Chihuahtense Independiente" que postula á Pascual Orozco para Gobernador del Estado, se reunió anoche acordando expedir en breve la plataforma política y dar á luz un diario para sostener la candidatura. Los partidarios del Gobernador González se muestran inquietos y temerosos de sufrir una derrota en los comicios, y por medio de algunos periódicos atacan la candidatura contraria manifestando al pueblo que Orozco no es sino un instrumento de antiguos servidores del Gobierno del señor Creel y amigos de la familia Terrazas, cosa inexacta, pues sus comintes lo demuestran y tales versiones sólo se hacen circular para desvirtuar su candidatura.

Los miembros del club que postula á Orozco son enteramente independientes en inmensa mayoría, figurando entre ellos varios obreros.

Los gonzalistas le dicen á Orozco en sus artículos que está á punto de caer él en el precipicio del desprestigio, intentando hacerlo renunciar, aunque se cree que Orozco permanecerá firme. Seguramente muchos de los jefes, oficiales y soldados revolucionarios apoyarán la candidatura.

EL CORRESPONSAL.

EL VIAJE DEL SR. DE LA BARRA A QUERETARO

SERA UNA VISITA MUY RAPIDA A LA CAPITAL DE ESE ESTADO

Una Comisión de Queretanos Vino á México á Ratificar la Invitación que se Hizo al Sr. Pdte.

El señor Presidente de la República, don Francisco León de la Barra, aceptó, como ya dijimos, la invitación que se le hizo para que visite su tierra natal, Querétaro. Las numerosas ocupaciones que tiene el señor Presidente de la República, hacen que solamente vaya á permanecer en la capital de su Estado por algunas horas.

Actualmente se encuentran en la capital de la República, los señores Manuel Pérez Romero, Adalberto M. Suzán y licenciado José María Trochuelo, que vinieron en representación del señor Gobernador interino don Alfonso Veraza, á ratificar la invitación al señor Presidente, quien como llevamos dicho, aceptó de plano. El señor de la Barra estará únicamente en la ciudad capital de su Estado, de diez de la mañana á las doce de la noche. El viaje se hará en trenes especiales y lo acompañarán tres Secretarios de Estado, á saber: el licenciado Calero, Ministro de Fomento; el doctor Vázquez Gómez, Secretario de Instrucción Pública y el Subsecretario de Relaciones, señor Carbajal y Rosas.

Los organizadores de los festejos han nombrado una comisión que acompañará al señor de la Barra en el tren en que haga el viaje. Esta comisión la componen los señores don Ignacio de la Barra, don Bernabé de la Barra, don Tomás Reyes Retana, don David Reyes Retana, don Domingo Barrios Gómez, don Manuel Godoy Alvarez, don Joaquín Ruiz Godoy, don José M. Legorreta, don Angel Lerdo de Tejada, don Manuel Septién, don Alfonso Septién, don Juan Carmona, don José F. de Jáuregui, don Heriberto Frías y don Manuel de la Peña.

EL PROGRAMA DE LAS FIESTAS DEL 4 DE JULIO

HAN SIDO INVITADOS EL SR. DE LA BARRA Y EL CUERPO DIPLOMATICO

Se Trata de una Serie de Espectáculos Sanos, Alegres y Viriles

Han terminado ya los trabajos del Comité de la Colonia Americana, relativos al programa de las fiestas con que dicha colonia celebrará el 133 aniverseario de la independencia de la gran República del Norte. Los festejos se llevarán á cabo en el amplio local del Tivoli del Elíseo, comenzando desde las ocho de la mañana. Estarán sujetos al siguiente programa:

8 a. m. se abrirán las puertas del Tivoli, el cual estará profusamente adornado con banderas y con flores.

9.15 a. m. Llegada del Cónsul General americano Arnold Shanklin. La Banda de Artillería tocará "Dixie."

9.45 a. m. Llegada del Embajador de los Estados Unidos, Mr. Henry Lane Wilson. La Banda de Policía tocará el "Star Spangled Banner." El distinguido diplomático será recibido por los señores Paul Hudson, J. C. Mordough, Burton W. Wilson, Sidney L. Conger y F. E. Guire. Esta comisión usará el distintivo ella.

9.50 a. m. Llegada de los miembros del Gabinete y autoridades.

10 a. m. Llegada del señor licenciado don Francisco León de la Barra, Presidente de la República. Las bandas de Policía y Artillería ejecutarán el Himno Nacional. Será recibido el señor Presidente por una comisión compuesta por los señores Henry Lane Wilson, Embajador americano; Fred Morris Dearing, Nelson O. Shannesey, Frank J. Arnold y el Secretario del Comité, Charles E. Cummings.

10.15 a. m. Llegada de los huéspedes de honor y Cuerpo Diplamático.

(Sigue en la Octava Plana Col 6a.)

Fundador, Propietario y Director:
LIC. VICTORIANO AGUEROS.

Secretario de Redacción: JOSE AGUEROS
Administrador: DIONISIO GONZALEZ.

Oficinas: Tercera de Mesones 61.—Teléfonos: Ericsson 103. Mexicana 626. Apartado en el Correo 379.

Organo oficial del Congreso de Periodistas Católicos: ORACION, ACCION Y SACRIFICIO.

EL TIEMPO

DIARIO CATOLICO

SUBSCRIPCION:

En la capital, un mes, un peso. En los Estados un bimestre, tres pesos. En el extranjero, cuatro pesos. Números sueltos del día, tres centavos. Números sueltos atrasados cinco centavos.

Publicación:

Avisos y réclames: J. Labadie Sucs. y Cía., Droguería de la Profesa. Remitidos: En la Administración de este periódico.

No se publica los domingos ni días festivos.

Año XXVIII.---Número 9197 México.--Miércoles 28 de Junio de 1911 Año XVXIII.---Número 9197

NOTAS EDITORIALES

Los linchadores de Texas

Según telegrafían á un diario de esta Capital, ha causado gran exitación en el Estado de Texas la noticia de que el gobierno mexicano ha pedido la extradición de los individuos que lincharon en Thorndale á un joven mexicano; los agitadores alegan que es la primera vez que se procede judicialmente en Texas y en general en los Estados Unidos, contra los linchadores.

Los primeros perjudicados en la excitación son los mexicanos que hay en Texas, los cuales son objeto de burlas y de malos tratamientos, por lo que muchos mexicanos están regresando á gran prisa al país, temerosos de correr la misma suerte que el muchacho linchado; dos compatriotas llamados á dar su testimonio han tenido qué refugiarse en el consulado de Galveston, pues se les ha amenazado con darles muerte y aunque hay detenidos unos veinticinco presuntos responsables del linchamiento, las autoridades de Texas, temerosos de la actitud del pueblo se niegan á continuar la averiguación por lo que se cree que el asunto pasara á Washington.

Hasta aquí la noticia del diario metropolitano á la que damos un mediano crédito, porque ya ha sucedido que sus corresponsales en los Estados Unidos ó inventan noticias ó las exageran demasiado; sin embargo, como algo de verdad puede haber en el fondo, se hace necesario dedicarle algunos comentarios.

No es cierto que sea ésta la primera vez que se promueve una averiguación y que trate de castigar á linchadores, pues ya otros veces ha sucedido lo mismo siempre que se ha tratado de extranjeros víctimas del salvajismo popular yankee; recordamos á este respecto las reclamaciones de Italia en diversas ocasiones y aun las de México en Noviembre pasado cuando se supo aquí el linchamiento de Antonio Rodríguez, suceso del que por cierto parece que nadie ha vuelto á ocuparse preocupado con los acontecimientos de la Revolución; pero que aún debe de estarse tramitando en la Secretaría de Relaciones.

Que en otras ocasiones no se haya agotado toda la averiguación por diversas causas ó que el gobierno de Washington haya tratado de arreglar diplomáticamente el asunto pagando indemnizaciones variables en cada caso, nada significaría, supuesto que siempre queda en pie el hecho de que esas reclamaciones han sido atendidas y se ha procurado de una manera ó de otra, satisfacerlas.

Pero aunque el pueblo de Thondale y de otros lugares se disguste, es necesario enseñar á esos linchadores á obedecer las leyes y á sujetarse á ellas, dejándolas que castiguen al culpable con la pena que merezcan; pero no asesinándolo villanamente y en medio de atroces tormentos que demuestran que no se trata de un acto de justicia, sino de venganza propia sólo de las tristes masas salvajes de las isla de Oceanía.

En cuanto á los insultos y amenazas hacia los demás mexicanos, lo único que ameritan es una nueva averiguación y nuevos castigos, pues esos compatriotas se encuentran residiendo en Texas legalmente y nadie tiene derecho de atropellarlos ni de amenazarlos. Si se quejan ante los cónsules y éstos se dirigen á las autoridades locales, ellas se encuentran en la ineludible obligación de dar protección á ess mexicanos y de garantizarles contra tales actos, ocasionando con estos nuevas detenciones y más averiguaciones. Semejante estado de cosas causa continuas fricciones entre tejanos y mexicanos y puede ser ocasionar á nuevos actos delictuosos que es conveniente evitar.

A la Secretaría de Relaciones no se le oculta las dificultades que tal situación puede crear en las relaciones de las dos naciones vecinas y por lo tanto creemos que la competencia de que ha dado pruebas en estos últimos meses, procurará arreglar favorablemente la cuestión, pues también el Gobierno de Washington debe de poner mucho de su parte para reprimir los atentados que pudieran cometerse y para hacer comprender al gobierno y al pueblo del Estado de Texas que sobre la soberanía de él están las leyes generales de la nación, entre ellas las de la civilización, los tratados internacionales y la buena armonía que los Estados Unidos quieren tener con México.

Cuando se dé el caso de que unos linchadores sean castigados con severidad, sucederá que se acabarán los linchamientos que deshonran á la nación ó disminuirán de tal modo que no pasará mucho tiempo sin que desaparezca de las costumbres de los habitantes del Oeste y del Suroeste.

Los asuntos de la frontera

Ahora que sea como fuere, se van arreglando los asuntos interiores en el centro del país y la tranquilidad renace en muchos Estados, debe el gobierno ocuparse preferentemente de los asuntos de la extrema frontera Noroeste con la región de Sonora y de la Baja California.

Por lo desierto y extenso de ella y por lo alejado del centro, es la más ocasionada á dificultades de todo género: por ella se ha hecho siempre un considerable contrabando de mercancías; introducían los yaquis y sus instigadores armas y municiones; y allí, en fin, se presentó el filibusterismo y el socialismo durante la revolución, encabezados por algunos extraviados mexicanos y unos aventureros de la peor ralea. A pesar de que la revolución terminó, seguíanse allí cometiendo actos vandálicos y hasta tuvo que recurrirse al triste expediente de pedir al gobierno de los Estados Unidos que permitiese el paso, por su territorio, de soldados mexicanos, para que pudiesen ir á batir á los facciosos que aun combatían.

Las últimas noticias son que ha quedado pacificada la región y ocupadas Mexicali, Algodones y Tijuana por las tropas federales, y que Mosby, el jefe de los filibusteros está preso en los Angeles; pero también se sabe que aquéllas están en entera libertad, y que Flores Magón, el jefe de los socialistas, se ha negado á prescindir de sus ideas y de su propaganda, no obstante las súplicas de un hermano suyo, y que está dedicido á seguirlo haciendo siempre que se encuentre oportunidad para ello.

Aunque ya no se puede considerar peligroso, sin embargo, debe seguírsele vigilando, y al mismo tiempo emprender una serie de reformas políticas y sociales que den por resultado la colonización de la California, la multiplicación de los medios de comunicación con el resto del país y el mejoramiento de las condiciones de vida de los actuales habitantes.

En Sonora también hay que procurar dar solución de una vez á la vieja cuestión del Yaqui, para que ella no sea una amenaza pendiente siempre del Estado, y le impida progresar bajo todos sentidos. Esto rara pide ahora la devolución de los terrenos que se le arrebataron, y la repatriación de sus individuos, que fueron deportados á Yucatán y á otros puntos de la República. Estas demandas nada tienen de exageradas, y creemos que si se satisfacen en la medida de lo posible, servirán para que en lo sucesivo viva en paz y entregada al trabajo.

Esa tribu es civilizada y muy propia para evolucionar rápidamente, gracias á sus virtudes y constitución; instruida y protegida, como debe ser, resultará un magnífico elemento étnico para Sonora, que ni tendrá ya nada que temer de ella, ni se inquietará por el porvenir de su agricultura, ramo al que de preferencia se dedica y en el que puede hacer la riqueza del Estado, dadas s buenas condiciones de los terrenos del ño.

En la región meramente fronteriza se necesitaría ejercer más vigilancia para impedir el contrabando que hoy se hace, y establecer una serie de poblaciones ó de estaciones militares que se acerquen á las orillas del Río Colorado, y se enlacen por medio de caminos carreteros y de líneas telegráficas con las del Norte de la Baja California, principalmente las de la línea fronteriza y las aduanas, hasta Tijuana y Ensenada. Comunicaciones y más comunicaciones es lo que necesita esa frontera, por el lado de tierra, á fin de que quede unida al centro.

En cuanto á las costas del mar de Cortés y las occidentales de la Península, necesitan ser visitadas constantemente por buques nacionales. Hoy el tráfico en ese Golfo sólo llega hasta Santa Rosalía; pero de ahí al Norte en un tramo considerable que abraza casi la mitad del mar Bermejo, casi nunca surca las olas un buque por pequeño que sea. Y en la costa occidental sólo una vez al mes un buque, el "Guaraao," visita los puertos mexicanos de Ensenada y Bahía de la Magdalena. Mientras es posible que haya buques mercantes que lleguen hasta esos lugares con más frecuencia, debería comisionarse á uno de los de guerra que periódicamente visitara esos puertos, y de paso recorriera las costas de las islas de Guadalupe, Cedros y otras que se encuentran inmediatas.

Ya otra vez hemos hablado de las compañías extranjeras que explotan aquel territorio: son un obstáculo para la colonización de él, por más que se llame alguna de ellas colonizadora y deben poner punto final á sus trabajos, lo que no es difícil que se pueda conseguir, encontrando las causa de rescisión de contrato á que han dado motivo, ó no renovando éste cuanto se cumpla el plazo de él. Ya el Presidente de la República ha prometido ocuparse de mejorar las condiciones de la Baja California, por lo que no dudamos que se habrá fijado en todas las circunstancias que hemos anotado y estudiará la manera de hacer cesar el funcionamiento de esas compañías.

EL TIEMPO ILUSTRADO

El sábado, á las doce del día, aparecerá un interesantísimo número de EL TIEMPO ILUSTRADO.

Contendrá magníficas ilustraciones de los últimos acontecimientos políticos, del combate de flores, de teatros, cuentos amenos, una sugestiva sección de damas, impresiones del día de San Juan, por el malogrado Angel del Campo, etc., etc.

Precio del ejemplo: 20 centavos. Subscripción en la capital: un mes, $0.75 y en los Estados $1.00.

FIGUEROA EN MISION DEL SEÑOR MADERO

Ayer se dirigió para Acapulco, por orden de don Francisco I. Madero, don Ambrosio Figueroa, nombrado últimamente jefe de las fuerzas rurales, con objeto de licenciar á las tropas del Ejército Libertador del Sur, que se encuentra en aquel lugar.

El señor Figueroa tomó el ramal de Cuernavaca de las Líneas Nacionales hasta Iguala, de donde se dirigirá para Chilpancingo en automóvil. El camino de este último lugar á Acapulco se encuentra terminado en la mitad: el resto es muy accidentado.

Concluido el licenciamiento en Acapulco, el señor Figueroa procederá á desarmar otros destacamentos de Guerrero, entre ellos los de Balsas é Iguala.

Vendrán á México dos altas personalidades de China

El seis del mes de Julio próximo llegará á esta ciudad el señor Chang Ying Tang, Ministro Plenipotenciario de China en Washington y en México, y se alojará en la residencia del difunto don Emilio Pardo, en la 3a. calle de Marsella número 33.

Aunque no puede asegurarse de un modo terminante, es evidente que el diplomático de referencia viene con motivo de los sucesos de Torreón, en donde murieron 300 y pico de chinos.

El señor Ying Tang recibirá como huésped suyo en esta ciudad al Almirante Cheng Peih Kwong, del crucero chino "Hai Chi," el cual después de visitar á Nueva York se dirigirá á Veracruz. Es probable que el Almirante vaya á Washington para saludar al Presidente Taft.

El diplomático Ying Tang representó á su país durante las fiestas del Centenario de nuestra Independencia, y recordamos que entonces ofreció una espléndida recepción.

Madero y las candidaturas de Treviño y Orozco

Está provocando muchos comentarios en los círculos políticos el lanzamiento de las candidaturas de los Generales don Jerónimo Treviño y don Pascual Orozco, para Presidente de la República y Gobernador de Chihuahua, respectivamente.

El señor don Francisco I. Madero ha dado su opinión sobre ambas. En cuanto á la primera, dijo: "Me sorprendería grandemente que el General Treviño aceptara su candidatura, y por otra parte, no creo que se haya organizado algún trabajo en favor del General Treviño para las próximas elecciones generales."

En cuanto á la segunda, dijo que no creía que Orozco aceptara su candidatura. El señor Madero recibió á muchas personas de Chihuahua en días anteriores, y todas ellas eran de opinión que Orozco sería candidato.

En cuanto á los yaquis, Madero declaró que los deportados en Yucatán serían regresados á Sonora, que se les devolverán sus tierras y que el Gobierno les hará justicia.

El Ing. Vera será nombrado Subsecretario de Fomento

El día primero del entrante Julio se encargará de la Subsecretaría de Fomento el ingeniero don Manuel R. Vera.

Ese mismo día se efectuará la permuta entre los secretarios de Comunicaciones y Justicia, licenciados don Manuel Calero y don Rafael Hernández.

El nombramiento del señor Vera está hecho ya, pero aun no le ha sido entregado.

"El Tiempo" vale 3 centavos 8 páginas

El señor Iglesias Calderón renuncia su candidatura á la Vice-presidencia

C. de Vd., Junio 27 de 1911.

Señor don José Agüeros, secretario de redacción de EL TIEMPO,
Ciudad.

Muy estimado amigo:

He de agredecer á usted se sirva publicar en el interesante diario, cuya Secretaría de Redacción desempeña tan acertadamente, las adjuntas líneas, en las que doy á conocer los motivos que me vedan aceptar, aunque agradeciéndola muy sinceramente, la postulación hecha á mi favor para el cargo de Vicepresidente de la República, por "El Constitucional", órgano del Partido Constitucionalista de México.

Anticipándole las gracias más expresivas, me repito de usted afmo. amigo y atto. S. S.,

FERNANDO IGLESIAS CALDERON.

* * *

Con positiva sorpresa he visto en el primer número de "El Constitucional" —semanario que se publica en San Antonio, Texas, como órgano del Partido Constitucionalista de México,—la postulación de mi persona para el cargo de Vicepresidente de la República, adunándola—lo que es para mí halagador,—á la del ameritado y patriota general Gerónimo Treviño, para la primera Magistratura de la Nación.

Ante todo, me complazco en manifestar públicamente mi sincero agradecimiento por tan honrosa distinción, tanto al mencionado Partido Constitucionalista, como al personal director de su órgano periodístico. Y agradézcoles más aún las bondadosas frases que me dedican al presentar mi citada candidatura, y los merecidos elogios que tributan á la memoria de mi padre.

Cumplido este deber de agradecimiento, paso á exponer los poderosos motivos que me vedan aceptar la honrosa distinción de referencia.

Desde luego, la circunstancia de que haya sido lanzada mi candidatura sin mi aquiescencia, y hasta sin mi conocimiento, es ya un motivo para no aceptarla, puesto que parece que se trata de ejercer, aunque sea honrándome, cierta presión sobre mi libertad individual.

Hay, además, otra circunstancia que, en la generalidad de los casos, me impedirá aceptar un cargo de política militante: la de que los estudios históricos á que me he dedicado, cumpliendo un doble deber patriótico y filial, absorven, en su preparación, de tal modo mi tiempo, que tendría que abandonarlos, ó por lo menos que desatenderlos, si tuviese que llenar otros deberes de preferencia. A ésto se agrega que no tengo la menor ambición de riqueza ó poder, como sinceramente lo manifesté á las personas que trataban de postularme para Presidente en la pasada Convención Antirreeleccionista, á quienes había ofrecido aceptar la postulación con que querían honrarme, en caso de que nadie se atreviera á oponer su candidatura á la del entonces omnipotente dictador, ó en caso de que la Convención se resolviera—contra su ya esperado carácter indeterminado—á presentarse como resueltamente liberal, constitucionalista y civilista; y á quienes, salvo esos dos casos improbables, recomendé que votasen por el señor Madero.

En el presente caso, si bien es cierto que un Partido netamente constitucionalista contará siempre con mi simpatía y aprobación, hay, sin embargo, dos circunstancias, á más de las ya mencionadas de carácter general, que me obligan á mantener mi antedicha resolución. Es la primera, que habiendo yo expresado con mucha anterioridad, en una de mis Rectificaciones Históricas, que, cuando se reorganizara el entonces extinto Partido Liberal, habría de dársele, como acontece en el Perú, el carácter de civilista: esto es, el de que jamás figurase entre los candidatos del Partido para la Presidencia, un militar; no podría, sin palmaria inconsecuencia con mis propias ideas, aceptar una postulación que viene unida á la de un general; aunque éste sea tan patriota, tan ameritado y tan lleno de aptitudes para gobernar. Y ya que he tenido que referirme al general Treviño—con cuya amistad me honro,—me permitiré recordar que él fué quien, para dar carácter constitucional á la revolución de Tuxtepec, hizo que el general Díaz reformara en Palo Blanco el Plan primitivo, en el sentido de que, al ocuparse la capital, el Poder Ejecutivo se depositaría en el Presidente de la Suprema Corte, que era el llamado por la Ley—reforma que el general Díaz volvió irrisoria con el aditamento de una condición inaceptable; que el general Treviño cumplió, como gobernador de Nuevo León, el principio antirreeleccionista que había proclamado; y que, si aceptó servir de nuevo á la pasada dictadura—lo que deploro grandemente,—fué por librar á su Estado natal de la espantosa tiranía reyista.

La segunda de las dos circunstancias á que vengo refiriéndome, y que para mí tiene importancia capital, es la de que en el mismo ejemplar de "El Constitucional", en que aparece mi postulación para Vicepresidente, se considera como constitucional—contra lo que yo he sostenido siempre,—á la pasada dictadura porfirista, y se hacen aún grandes é inmerecidos elogios del caído Autócrata: lo que me aleja por completo de mis postulantes, como antes me alejó del Centro Antirreeleccionista, ya que su presidente, don Emilio Vázquez, se había declarado partidario incondicional, en política, del general Díaz; pues, como dije entonces y ahora repito, jamás seré correligionario ni de los partidarios, ni de los admiradores del general Díaz.

Antes de terminar, y ya que en la postulación de "El Constitucional", en la referencia que de ella hace "El Imparcial", y en otras varias ocasiones se me dá el título de "Licenciado", voy á reproducir la nota que, con análogo motivo, puse en el Apéndice de la segunda edición de mis "Rectificaciones", á un libro pseudo-histórico del general Bernardo Reyes, al transcribir una interesante carta del caballeroso patriota don José María Martínez Negrete. Dice así:

"Siempre que alguna persona, por escrito ó de palabra, llámame "Licenciado", me apresuro á marcar que no lo soy: pues no tengo la ridícula debilidad de pavonearme con un título de que carezco, aunque su falta no me haya impedido hacer en "Las supuestas traiciones de Juárez", á propósito de la captura de la escuadrilla de Marín, un estudio de Derecho Internacional. Ahora me congratulo de que la reproducción de esta carta me permita hacer pública semejante rectificación."

FERNANDO IGLESIAS CALDERON.

Declaraciones del ingeniero Robles Domínguez

El ingeniero don Alfredo Robles Domínguez, á quien nombró don Francisco I. Madero jefe de la zona militar de la revolución, en la ciudad de México, manifestó ayer que su misión había terminado y que nada tiene va que ver con los asuntos revolucionarios. Ha hecho saber que no continúen dirigiéndose á él solicitudes ó reclamos.

El señor Robles Domínguez, que siempre se ha dedicado al ejercicio de su profesión y ha sido un defensor sincero de las ideas democráticas, declaró que el gobierno provisional ajustaba sus procedimientos á la ley, y que las peticiones ó quejas debían dirigirse á la Secretaría de Gobernación.

A nuestros colaboradores

Solicitamos encarecidamente de nuestros estimables colaboradores que procuren ser lo más conciso posible en sus producciones y que escriban solamente en un lado de las cuartillas, poniendo algún espacio entre renglones si los artículos fueren escritos en máquina.

Atentamente le pedimos esto, pues nos ahorrará mucho tiempo en la corrección de originales y pruebas.

Se ha comprobado que se pretendía asesinar al señor Madero

El Paso, Junio 27—Las autoridades de Texas han puesto en claro que existió efectivamente, el complot para asesinar al jefe de la revolución don Francisco I. Madero.

Los fueron recogidos á los comprometidos Dunn y Villiers, documentos que comprueban el hecho de que dos ó más personas de las que figuraron en la pasada Administración y que formaban parte del grupo político que se había adueñado del poder, estaban mezcladas en el asunto.

Dos de esas personas han negado en las columnas de la prensa ex-oficiosa de México, estar inodadas en el asunto pero contra hechos no hay argumentos; la policía texana tiene pruebas de que, efectivamente, los individuos en cuestión pretendían dar muerte al jefe revolucionario.

El detective encargado de las investigaciones ha recogido algunos documentos que pudieran ser comprometedores para ciertas personas de México.

Los comprometidos han escapado de México y se dice que no regresarán á su país por ahora. Si no debieran nada, irían á sincerarse, pero seguramente que se les hagan efectivas las responsabilidades, por más que uno de los presuntos autores del complot, ha declarado que nada podía hacérsele en su país, conforme á las leyes, porque el plan de asesinato fué tramado en tierra extranjera.

LOS ESTADOS UNIDOS INDEMNIZARAN A MEXICO

POR LA ZONA DEL CHAMIZAL

Washington, Junio 27.—Se dice que el Gobierno de los Estados Unidos gestionará cerca del mexicano que le deje la faja de terreno del Chamizal sobre la que está edificada parte de la ciudad de El Paso, faja que, según el fallo arbitral que recayó últimamente en el asunto, pertenece á México.

El Gobierno ha llamado á los abogados americanos que lo representaron en la cuestión de límites, señores Burnos y Wahwkins, que se hallan en El Paso, con objeto de tratar con ellos el asunto de la adquisición del terreno, mediante una indemnización que será ofrecida á México.

Léase el próximo número de "El Tiempo"

La Secretaría particular del señor Manero

Al público

La índole especial de la Secretaría particular del señor don Francisco I. Madero, en la cual se ha tenido qué tramitar múltiples asuntos relacionados con la pacificación del país, no han permitido que fueran despachados con toda oportunidad los asuntos de carácter netamente personal.

En su calidad de simple ciudadano, el Jefe de la Revolución no puede intervenir en las concesiones de empleos, ni en el arreglo de asuntos administrativos. Su atención tiene que consagrarse exclusivamente á la pronta pacificación de la República, y sólo puede despachar los asuntos directamente relacionados con dicha tarea.

En consecuencia, todos los documentos, peticiones, etc., que se refieran á negocios ajenos á la pacificación, serán enviados á la Secretaría de Estado á la que respectivamente correspondan, ó al Gobernador del Estado á que los asuntos ser refieran, y, en lo sucesivo, el público deberá dirigirse á estas autoridades.

En lo sucesivo el señor Madero solamente concederá audiencia á las personas que hayan expresado con anterioridad el asunto que motiva su solicitud, y la dará sólo en el caso de que dicho asunto esté relacionado con la referida pacificación. Estos acuerdos han sido tomados por el señor Madero en virtud del extraordinario recargo de las labores de esta Secretaría, que no le permiten consagrar su atención, sino á los asuntos de verdadera urgencia nacional.

México, Junio 26 de 1911.

CENA EN HONOR DE MADERO

El licenciado Mac Laren obsequió con una cena en su residencia de la calle de Colima al señor don Francisco I. Madero. Entre los comensales figuraban los señores Henry Lane Wilson, Embajador de los Estados Unidos en México; licenciado don Rafael Hernández, Ministro de Justicia, y otras distinguidas personas.

El señor Madero estuvo oculto en casa del señor Mac Laren cuando se le perseguía después de la Convención Antirreeleccionista que se verificó en el Tivoli del Elíseo.

El Distrito Federal quedó dividido en doce Distritos electorales

(Sigue en la 2a. plana.)

y 9a. Estanco de Mujeres, 8a. á 11a. Manuel Doblado, 5a. á 12a. Santa Teresa, 5a. Tacuba, calles de Manrique y de Comonfort hasta la plaza de Santiago Tlaltelolco, para seguir por las aceras que ven en ésta al Oeste, Sur y Este, y el callejón de Santa Bárbara, y tomar por último desde éste, hacia el Norte, la línea limítrofe entre las 3a. y 5a. demarcaciones de policía, y llegar al punto de partida.

El Colegio Electoral de este Distrito se reunirá en el edificio de la Dirección General de Instrucción Primaria (3a. calle de San Ildefonso), y su instalación será presidida por el presidente del Ayuntamiento de esta capital.

Tercer Distrito.—Desde el punto limítrofe al Norte entre las 5a. y 7a. demarcaciones de policía, siguiendo hacia el Este por la línea que en esa parte corresponde á la Municipalidad de México, según la Ley de Organización Política y Municipal, hasta el punto limítrofe al Norte, entre las 5a. y 3a. demarcacions de policía, bajando por el límite de ambas hacia el Sur, hasta la esquina Suroeste del Callejón de Santa Bárbara, siguiendo en éste y en la plaza de Santiago Tlaltelolco, las aceras que ven al Norte, y bajando por las calles de Comonfort y Manrique, hasta la a. de Tacuba; siguiendo por las calles 4a. á 1a. de Tacuba y Avenida de los Hombres Ilustres á la esquina de la 1a. de Soto, subiendo hasta la 10a. de este nombre para seguir por las calles 5a. del Sol, 11a. á 14a. de Zarco y Calzada de Nonoalco, hasta la 15a. de Guerrero, y por la línea divisoria de la 5a. y 7a. demarcaciones de policía, hasta llegar al punto de partida.

El Colegio Electoral de este Distrito se reunirá en el edificio de la Escuela de Artes y Oficios para Hombres, y su instalación será presidida por el ciudadano licenciado Rodolfo Reyes.

Cuarto Distrito.—Desde la intersección de las calzadas de los Gallos y de Nonoalco, siguiendo hacia el Norte y Este por la línea limítrofe en esa parte de la Municipalidad de México con las de Tacuba y Atzcapotzalco, hasta el punto limítrofe al Norte entre las 5a. y 7a. demarcaciones de policía, para bajar por la línea divisoria de éstas hasta la esquina Noroeste de la 15a. de Guerrero, y tomar desde ahí las aceras que ven al Norte en la calzada de Nonoalco y las siguientes calles: 14a. y 11a. de Zarco, 5a. del Sol, 10a. á 1a. de Soto, Avenida de Hombres Ilustres (hacia el Oeste); 1a. á 4a. Puente de Alvarado, 1a. á 3a. Ribera de San Cosme, 1a. á 8a. Ciprés y calzada de Nonoalco (aceras que ven al Sur), hasta el punto de partida.

El Colegio Electoral de este Distrito se reunirá en el exhospital de hombres dementes (San Hipólito), y su instalación será presidida por el ciudadano Fernando Iglesias Calderón.

Quinto Distrito.—Desde el punto de intersección de la Calzada de Nonoalco y los Gallos, siguiendo por ésta hacia el Sur y el Este los límites de la Municipalidad de México con las de Tacuba y Mixcoac, hasta la intersección del río de la Piedad con la calzada de este nombre, ó sea el límite entre la 8a. y 6a. demarcaciones de policía, subiendo al Norte por la línea divisoria entre las mismas hasta llegar á la esquina de las calles de Rosales y 1a. del Puente de Alvarado, y seguir por las calles 1a. á 4a. del Puente de Alvarado, 1a. á 3a. Ribera de San Cosme, 1a. á 8a. Ciprés y calzada de Nonoalco (aceras que ven al Norte), hasta el punto de partida.

El Colegio Electoral de este Distrito se reunirá en el nuevo edificio de la Secretaría de Gobernación (4a. calle de Bucareli), y su instalación será presidida por el ciudadano licenciado Francisco Pascual García.

Sexto Distrito.—Lo forma la sexta demarcación de policía, con sus límites actuales, ó sean: por el Norte, Avenida de los Hombres Ilustres; por el Este, calles del Teatro Nacional, 1a. á 6a. de San Juan de Letrán, 1a. y 2a. del Niño Perdido y calzada de este nombre; por el Sur, límite con la Municipalidad de Mixcoac, y por el Oeste, calzada de la Piedad, 6a. á 1a. calles de Bucareli y calle de Rosales.

El Colegio Electoral de este Distrito se reunirá en la Sucursal del Monte de Piedad, establecida en la segunda calle de Victoria, y su instalación será presidida por el ciudadano licenciado Manuel de la Hoz.

Séptimo Distrito.—Desde el punto limítrofe al Norte, entre las 1a. y 3a. demarcaciones de policía, ó sea el cruzamiento de la calzada de Guadalupe con el río del Consulado, se sigue por el Norte, Oeste, Sureste y Sur, el límite que en esa parte corresponde á la Municipalidad de México, conforme á la citada ley de Organización Política y Municipal, hasta llegar á la esquina Sureste de la calle del Puente de San Lázaro, siguiendo por ésta y la acera de la misma que vé al Sur, y por las calles 1a. del Ferrocarril de Cintura, 2a. y 1a. Migue Negerte, 6a. Santa Teresa, 1a. á 8a. Manuel Doblado, 9a. y 8a. Estanco de Mujeres, 2a. y 3a. Florida, Plaza y Puente de Tepito y Avenida de la Bolsa, hasta la 4a. del Canal del Norte (en proyecto), para seguir por ésta hasta la Calzada de Guadalupe, y luego por ésta hacia el Norte, hasta el punto de partida.

El Colegio Electoral de este Distrito se reunirá en la Casa de Niños Expósitos (Plaza de la Merced), y su instalación será presidida por el ciudadano Luis García Pimentel.

Octavo Distrito.—Desde la esquina de las calles 1a. de Jesús María y 4a. Santa Teresa, siguiendo hasta el punto limítrofe oriental entre las 1a. y 2a. demarcaciones de policía, para continuar hacia el Sur y el Oeste el límite de la Municipalidad de México, según la ley de Organización Política y Municipal de 1903, y llegar al punto limítrofe al Sur de las 2a. y 4a. demarcaciones de policía, ó sea el punto de intersección entre la prolongación de la Calzada de San Antonio Abad y el río de la Piedad, subiendo después hacia la Norte por la referida calzada, y siguiendo las calles 10a. á 7a. de Fiamencos, 5a. de San Gerónimo, Plaza de San Pablo, 1a. de San Pablo y 9a. á 1a de Jesús María hasta el punto de partida.

El Colegio Electoral de este Distrito se reunirá en el edificio de la Penitenciaría, y su instalación será presidida por el ciudadano licenciado Manuel Vázquez Tagle.

EN LAS MUNICIPALIDADES

Noveno Distrito.—Lo forman las municipalidades de Guadalupe Hidalgo, Atzcapotzalco y Tacuba y el Colegio Electoral se reunirá en la Sala de Cabildos de Tacuba.

Décimo Distrito.—Lo forman las municipalidades de Tacubaya, Mixcoac y Cuajimalpa y el Colegio Electoral se reunirá en la Sala de Cabildos de Tacubaya.

Décimo primero distrito.—Lo forman las Municipalidades de San Angel, Coyoacán, Tlalpan y Milpa Alta y el Colegio Electoral se reunirá en la Sala de Cabildos de Coyoacán.

Décimo segundo distrito.—Lo forman las municipalidades de Ixtapalapa y Xochimilco, y el Colegio Electoral se reunirá en la Sala de Cabildos de Xochimilco.

México, Junio 30 de 1911.

ANTONIO RIVERA G., Srio.

Los Corresponsales de prensa continúan perjudicándose

Se ha acusado al gobierno vencido por la revolución, de que sostenía en los puestos públicos, contra la voluntad del pueblo, á los hombres que le eran necesarios para la verificación de sus fines, de sus propósitos y de su política. Se le ha acusado, y con mucha razón; pero si hemos de ser francos, el nuevo gobierno no se queda atrás, pues sostiene, no á los hombres que le son adictos, sino á sus mismos enemigos, y, sobre todo, á los que opusieron barreras y diques al paso de la revolución, en los puestos públicos, y contra la voluntad del pueblo.

No vayamos muy lejos, allí está el ingeniero Camilo González, contra quien han sido presentadas acusaciones á granel, comprobadas todas ellas, y, sin embargo, aún continúa en el puesto de director de Telégrafos.

Don Camilo González ha infringido los reglamentos de su oficina y las leyes, porque ha mandado mutilar los telegramas que daban cuenta de los avances de la revolución, cobrando por ellos su valor narmal, pero mutilándolos al transmitirlos. Eso se llama alteración de documento privado, y el Código lo castiga.

¿Por qué, después de haber quedado comprobada en la Secretaría de Comunicaciones la gravísima falta, con los documentos subscriptos por el mismo don Camilo González, ante la comisión investigadora, por qué, repetimos, continúa en su puesto don Camilo? ¿Será porque los "científicos", que fueron sus sostenedores, tienen aún poder para evitar que sus secuaces sean lanzados á la calle de los puestos públicos en donde ellos los dejaron?

Hay que arrojar á don Camilo González, ya que él, por falta de delicadeza, no renuncia, como debía de haberlo hecho.

Se nos dice que el Sr. licenciado don Rosendo Pineda exigió, al salir de México, que se respetara la personalidad de don Camilo González, y que el gobierno contrajo compromiso con Pineda, razón por la que no puede poner en la calle al director de Telégrafos.

Entretanto, los corresponsales de prensa se perjudican más y más cada día, por la estancia en el Telégrafo del ingeniero González.

El dice que no le importan los ataques, porque el gobierno tendrá que respetar los compromisos que contrajo con los "científicos", y que como tiene esperanzas de que les sea restituído el poder, continúa haciendo de las suyas, oponiendo obstáculos al periodismo.

TOS BRONQUITIS ASMA
JARABE Y PILDORAS
DE IODÉINE MONTAGU
MONTAGU-PARIS y en todas las Farmacias

HOTEL ST. LOUIS (Primera San Agustín número 30.) El mejor de México.

Cerveza "CARTA BLANCA" de Cuauhtémoc, Monterrey, pura, deliciosa, saludable.

La Colonia de la Bolsa desaparecerá

Se proyecta borrar del plano de la ciudad de México la famosa Colonia de la Bolsa, albergue de gente mala.

Será transformada; se reconstruirá y dentro de poco, no podemos fijar el plazo, será breve, dentro de poco, repetimos, la Colonia de la Bolsa será... algo así como la Colonia Juárez y la Roma.

Se dice que los trabajos empezarán dentro de pocos días. Habrá que sanear el rumbo social y materialmente. Será obra de titanes, pero se verificará.

El señor Subsecretario de Hacienda

De una correspondencia que hemos recibido tomamos los siguientes párrafos:

Como el periódico que tan acertadamente dirije usted se está ocupando con seriedad y desapasionadamente de algunos graves asuntos que interesan de verdad, á la mayor parte de los habitantes de la República, me permito dirigirle la presente carta para que se sirva darla á la publicidad en las columnas de su interesante diario.

Deseo consagrarle un homenaje público al señor Subsecretario de Hacienda, señor don Jaime Gurza, por la actitud que está asumiendo en la importante oficina de su cargo. En días pasados se le presentó el señor General don Enrique Mendragón, con una cuenta exorbitante, diciendo que se le debía de fusiles que se habían comprado para la Nación. El señor Gurza rehusó pagar esa cuenta, por no estar justificada debidamente.

Otro rasgo que engrandece la conducta del señor Gurza, es el siguiente: El Señor Gral Palafox, presentó á la Subsecretaría de Hacienda un presupuesto muy crecido para la compra de unos terrenos situados en San Lázaro. Los mencionados terrenos miden dieciséis mil metros cuadrados, y pretendía el señor General que la Secretaría de Hacienda pagase cada metro en la suma de diez pesos, y esta Secretaría contestó que cuando más valdría cinco pesos el metro cuadrado.

Por eso creemos conveniente el sistema de concursos, siempre que se trate de compra de terrenos, materiales, etc., para evitarle al Subsecretario de Hacienda el enojo de rechazar presupuestos crecidos.

A. GARZA MACIEL.

El Gral. H. Salgado regresa á Guerrero

Ayer salió de esta capital para el Estado de Guerrero el General revolucionario Jesús Hernández Salgado, que permaneció aquí durante algunos días y vino á arreglar el licenciamiento de las fuerzas bajo su mando.

El General Salgado se pronunció en Balsas á fines del mes de Marzo y salió para poblaciones del Sur al frente de una partida de sesenta hombres. Después de tomar varias plazas reunió mil ochocientos hombres, y con ellos tomó la capital del Estado, Chilpancingo, que estaba defendida por seiscientos federales, con cuatro ametralladoras.

Tomó después otras varias poblaciones en Guerrero, y cooperó á la toma de Iguala.

La Secretaría particular del señor Madero

Al público

La índole especial de la Secretaría particular del señor don Francisco I. Madero, en la cual se ha tenido qué tramitar múltiples asuntos relacionados con la pacificación del país, no han permitido que fueran despachados con toda oportunidad los asuntos de carácter netamente personal.

En su calidad de simple ciudadano, el Jefe de la Revolución no puede intervenir en las concesiones de empleos, ni en el arreglo de asuntos administrativos. Su atención tiene que consagrarse exclusivamente á la pronta pacificación de la República, y sólo puede despachar los asuntos directamente relacionados con dicha tarea.

En consecuencia, todos los documentos, peticiones, etc., que se refieran á negocios ajenos á la pacificación, serán enviados á la Secretaría de Estado á la que respectivamente correspondan, ó al Gobernador del Estado á que los asuntos se refieran, y, en lo sucesivo, el público deberá dirigirse á estas autoridades.

En lo sucesivo el señor Madero solamente concederá audiencia á las personas que hayan expresado con anterioridad el asunto que motiva su solicitud, y la dará sólo en el caso de que dicho asunto esté relacionado con la referida pacificación. Estos acuerdos han sido tomados por el señor Madero en virtud del extraordinario recargo de las labores de esta Secretaría, que no le permiten consagrar su atención, sino á los asuntos de verdadera urgencia nacional.

México, Junio 26 de 1911.

Unico verdadero
"JABON DE LECHE DE BURRA"
PATENTADO por el Supremo Gobierno con PRIVILEGIO EXCLUSIVO por 20 años.
GUILEBALDO OCHOA ARCARAZ.
Apartado postal núm. 770. México, D. F.

"El Tiempo Ilustrado"

El sábado, á las doce del día, aparecerá un interesantísimo número de EL TIEMPO ILUSTRADO.

Contendrá magníficas ilustraciones de los últimos acontecimientos políticos, del combate de flores, de teatros, cuentos amenos, una sugestiva sección de damas, impresiones del día de San Juan, por el malogrado Angel del Campo, las memorias de Coquelin, etc., etc.

Precio del ejemplar: 20 centavos. Subscripción en la capital: un mes, $0.75 y en los Estados $1.00.

Magonistas en El Burro

Oficialmente se ha sabido que como cien partidarios de Flores Magón se levantaron en armas en el lugar llamado El Burro, cercano á las Vacas, en Coahuila. El Ministerio de la Guerra ha dictado las disposiciones necesarias para reprimir ese levantamiento.

Por su parte, el señor Presidente de la República manifestó que con toda energía procurarán concluir con los revoltosos, de cualquier naturaleza que sean.

REPARTICION DE TIERRAS EN CHIHUAHUA

El Paso, 29 de Junio.—Por noticias que se han recibido en esta ciudad procedentes de Chihuahua, se sabe que las autoridades de aquel Estado, de acuerdo con el Gobierno Federal, proyectan la repartición de terrenos á los pobres, y para el efecto se tomarán los que pertenecen á varias personas, calculándose en la cantidad de veinte millones de acres los que pasarán á poder de los campesinos.

Los dueños de tierras serán indemnizados por sus propiedades; pero se les pagarán á precios muy reducidos.

Los informes, sin embargo, no se han confirmado aún.

Convocatoria del Club "Empleados de Comercio"

Por la presente se convoca á los miembros de este Club para la sesión reglamentaria que deberá tener verificativo la noche del 30 del actual á las siete y media, en su salón, sito en la Avenida Isabel la Católica, número 32.

Encarecemos la puntual asistencia; se tratarán asuntos de suma importancia.

Patria, Honradez y Trabajo.—México, 28 de Junio de 1911.—El Presidente, E. SERRANO.—El Secretario, RUBEN ALVAREZ.

EL MAYOR GARCIA, CANDIDATO A LA PRESIDENCIA

En algunos periódicos de esta ciudad hemos leído que surgirá una nueva candidatura para la Presidencia de la República: la del mayor don Anacleto García, á quien postulará el "Club Liberal Anacleto García", del que es presirente el coronel don Julio López, y vicepresidente don Rafael Serrano.

Candidatura para Secretario de Guerra y Marina

El "Centro electoral anti-reyista" nos pide la publicación de la siguiente nota que dirige al señor don Francisco I. Madero:

"Este "Centro Electoral Anti-reyista" acordó presentar á usted varios candidatos para la Cartera de Guerra y Marina, en oposición á la personalidad del General don Bernardo Reyes, que está abocado para el mismo puesto. En tal virtud, nos permitimos darle á conocer el resultado de la elección verificada en sesió ordinaria de dicho Centro, el día 24 de los corrientes:

Personas aptas para desempeñar el cargo de Ministro de la Guerra:

Generales Gerónimo Treviño, José María Mier, Francisco de P. Troncoso, José González Salas, Manuel Sánchez Rivera, y Francisco Vélez: Coroneles Felipe Angeles y Enrique Torroella: Generales Alejandro Pezo y Pascual Orozco, y ciudadano Fernando Iglesias Calderón.

El anterior acuerdo fué tomado por este Centro después de un debate en que se condenó la intriga de Reyes y sus secuaces que pretenden influir en el ánimo de usted sosteniendo la teoría de los hombres necesarios, de los indispensables, y quieren imponer por medio de este craso error al General Bernardo Reyes para ocupar la Cartera de Guerra y Marina.

Nosotros nos permitimos presentar á usted una lista incompleta de candidatos perfectamente idóneos que poseen honradez política y patriotismo, y que superan en facultades al General Bernardo Reyes.

Suplicamos á usted se sirva tomar en consideración la proposición de este Centro Electoral que conceptúa como un gran peligro para la Patria y un constante amago para las instituciones cualquier participio de Reyes en la Administración.

Este Centro no puede asociar al nombre de usted, que significa lealtad, patriotismo y buena fe, el nombre de Bernardo Reyes, á quien rechaza la opinión pública, por su reconocido odio á las formas republicanas y su amor al sistema de política del ex-Presidente Díaz.

Protestamos á usted las seguridades de nuestra distinguida consideración.—Sufragio efectivo, no reelección.—México, 28 de Junio de 1911.

Presidente, CAMILO ARRIAGA.—1er. Secretario, SANTIAGO R. DE LA VEGA.

El Presidente de la Barra y el Partido Católico

El Presidente de la República, Lic. D. Francisco L. de la Barra, manifestó ayer en una entrevista lo siguiente:

"De la manera más enfática puede la prensa declarar que no renunciaré la presidencia de la República para aceptar la candidatura del Partido Católico en las elecciones generales."

"Mi deber patriótico me obliga á permanecer al frente de la Nación hasta que se hayan verificado satisfactoria y legalmente las elecciones; no renunciaré hasta que mi sucesor, electo conforme á la ley, preste la protesta constitucional. Creo que el nuevo Presidente de México tomará posesión el 15 de Noviembre próximo, aunque no puede señalarse fecha definitiva sino después de algunos días de efectuadas las elecciones."

Como es sabido, las primarias se verificarán el primero de Octubre, y las convenciones que deben escoger á los electores, el 12 del mismo mes, y el 15 será la elección para nombrar Presidente y Vicepresidente.

Las fiestas del 4 de Julio

Las preparan muy divertidas los comités encargados de organizarlas.

El Cónsul general de los Estados Unidos, señor Arnold Shanklin, llegará al Tivoli del Elíseo á las 9.15 de la mañana, y el Embajador americano, señor Henry Lane Wilson, á las 9.45. Más tarde, á las 10, llegarán el Presidente de la República, Lic. de la Barra, y los miembros del Gabinete.

El señor Wilson, que será introducido por el señor James E. Long, pronunciará el discurso de estilo. En seguida se verificará el lunch, el cual será ofrecido por el señor Long al señor de la Barra, quien corresponderá á la cortesía, contestándole al Embajador Wilson.

Entre los invitados han prometido concurrir los señores siguientes: Francisco I. Madero, Senador José Castelllot, General Samuel García Cuéllar, B. E. Holloway, J. B. Body, Lic. Luis Cabrera, Fred Adams, Lic. Luis López Mássé, Lic. Federico González Garza, J. N. Gailbrath, licenciados Rodolfo Reyes y José Vasconcelos, George Allart, Alexander Stalewsky, Fernando Pimentel y Fagoaga, D. E. Thompson, Eduardo Baz, W. L. Vail y otras distinguidas personas.

El Ministro de China y los crímenes de Torreón

Procedente de Washington llegó anoche á la ciudad de México el ministro plenipotenciario de China en los Estados Unidos, señor Chang Ying Tang; el principal objeto de su viaje es conducir las negociaciones por el reclamo de China, relacionado con la muerte de trescientos tres chinos en Torreón, y once en otras partes de la República.

El secretario del señor Ying Tang, señor Liang, que habla corrientemente inglés, manifestó, durante una ligera entrevista, lo siguiente: "Su Excelencia el señor ministro se encuentra aquí por asuntos de su misión. Se halla acreditado tanto en Washington como en México, y siempre se dirige á cualquier punto donde sus compatriotas sufren dificultades."

Al preguntarle si venía para el arreglo de los sucesos de Torreón, contestó: "El ministro estudiará el caso." En cuanto á la cifra á que se hace ascender á los chinos muertos en Torreón, manifestó que la Legación tiene informes de que fueron trescientos tres, además de once en otros lugares del país.

Lo primero que investigará la Legación es si esos chinos se habían hecho ciudadanos mexicanos, y, al efecto, el ministro estudiará las leyes de naturalización.

Sea como fuere, la muerte de los chinos y sus pérdidas de propiedades en Torreón, ocuparán la atención del señor Ying Tang, durante muchos días.

Del Hotel Sanz, en donde se hospedaron anoche los diplomáticos del Celeste Imperio, se transladarán hoy á la Legación, en la tercera calle de Marsella número 33.

Componen el personal de esta última los señores Shung-ArSune, encargado de negocios; Fu Chien Yu, su secretario; Chi Yu, canciller, y Tcha-Se-Yuon, ataché.

EL OVO-LECITHINE BILLON
es el más enérgico
RECONSTITUYENTE
que se haya descubierto hasta la fecha.
Etablissements Poulenc Frères, Paris, y en todas las Farm.

DE SOCIEDAD

El matrimonio de la señorita Pasquel

La nota social más brillante del mes ha sido sin duda el matrimonio de la señorita Elena Pasquel con el señor don Mariano de Cárcer y Disdier, celebrado ayer jueves á las 11.30 de la mañana en el aristocrático templo de Santa Brígida.

El sagrado recinto lució un adorno floral del mejor gusto, compuesto de azucenas, gardenias y margaritas, formando artísticas guías sobre los muros. A los pies de éstos se veían elegantes columnas sosteniendo hermosos jarrones formados de flores y grupos de plantas de sombra. Varios elegantes jarrones de bronce sosteniendo grandes bouquets se veían distribuidos en la nave. El altar mayor estaba primoroso, llamando la atención lo artístico de todo el adorno. Completaba el hermoso aspecto de la casa de Dios la feérica iluminación eléctrica y de cera.

Poco después de las once y media llegaron los novios, que fueron recibidos á la entrada de la nave principal del templo por un sacerdote con cruz alta y ciriales.

En la ceremonia de los anillos y las arras fueron padrinos la señora doña Francisca Campero de Pasquel y el señor don Bernardo J. de Cólogan y Cólogan, Ministro de España.

Siguió la misa de velación, en la que fueron padrinos la señora doña María Sevilla de Cólogan y el señor don Romualdo Pasquel.

La novia vestía un elegantísimo traje de corte irreprochable, y lucía en su cuello rico collar de perlas.

Terminada la misa el sacerdote que ofició en la misma dirigió á los novios una sentida alocución, y en seguida pasaron los felices esposos á la Biblioteca del templo, donde recibieron las felicitaciones de sus amigos.

Recordamos haber visto en la ceremonia á las señoras doña Luz Pasquel de Collada, María Diego de Pasquel, Trinidad Esteva de Pasquel, Marquesa del Apartado, María Campero de Corvera, Catalina Cuevas de Escandón, Angela de la Portilla de Agüeros, Cristina Cortina de Alvarez Rul, Guadalupe Escandón de Escandón, Guadalupe Camacho de Icaza, Teresa Rovalo de Fernández, María Rovalo de Alamán, María S. viuda de Méndez, Genoveva Curbelo de Rodríguez, Gila González Buch de Iturbe, María Torres Rivas de de la Barra, Georgina Formento de Torres Rivas, Juana de la Garza de Pliego, Manuela Osio de Luna, de Romero Dusmet, Carolina Morales Manso de Elguero, Dolores Escandón de Rubín, María Martínez de la Torre de Sánchez Navarro, María Moso de Pardo, Luisa Pimentel de Arámburo, Susana Elguero de García Pimentel, Negrete viuda de Bermejillo, Ana Rovalo de Pasalagua, María S. viuda de Méndez,—Paulina B. de Campereo, María Margáin de Muñoz, Isabel de la Garza de Garay, Blanca Segovia de Velázquez, Paz Segovia de García Lascuráin, Concepción Díaz Barreiro de Pacheco, Paz Haro de Palomo, Sara Velázquez de González, Paz Lavista de Liceaga, Concepción Lavista de de la Arena.

Señoritas Dolores Lascuráin, Dolores Rubín, Mercedes y Juana Cuevas, Guadalupe y Susana García Elguero, Dolores y Luz Sánchez Navarro, Angela Agüeros, Cristina y Guadalupe Alvarez y Cortina, Rafaela y Soffa de la Garza, Concepción é Isabel de Garay, Amparo Elguero, Matilde Velázquez, Dolores Lavista, María Matilde Ituarte, María Sevilla, Guadalupe Landa y Buch, Teresa Torres Rivas, y Javiera Campero.

Señores Alberto García Granados, Gobernador del Distrito; Manuel Arróz, Luis García Pimentel, José le Romero Dusmet, José de la Horga, José de Jesús Pliego, Duque de Huete; Francisco Garay, Carlos Elguero, Jorge Parada, José Agüeros, Felipe Berriozábal, Carlos Landa y Lozano, Romualdo Pasquel, jr., Alfonso Pasquel, Antonio del Collado, José y Cárlos Rovalo, Rafael de Soto, Francisco Landa y Buch, Manuel Díaz Vivanco y otros muchos.

Durante la misa una magnífica orquesta ejecutó selectas piezas de música sagrada.

Por la tarde se firmó el contrato civil en la casa del señor Pasquel, en la Avenida de San Francisco.

Los novios salieron anoche mismo para Veracruz, donde se embarcarán mañana rumbo á España.

Indicador

Junio de 1911.

Viernes 30.— La Conmemoración del Apóstol San Pablo, y Santa Lucina Virgen —Función titular en la Parroquia de San Pablo.

El Circular de la capital está hoy en La Encarnación, y el foráneo en Tecomatlán y Tetepango.

Julio de 1911.

Sábado 1o.—La Octava de San Juan Bautista, Santos Casto, Secundino Obispo Mártires, Leonor Obispo Confesor y San Aarón primer sacerdote del orden Levítico.—En Catedral vísperas cantadas cuatro días por estar la indulgencia de 40 horas.—En todo este mes solemnes cultos por la noche, en el Colegio de Niñas, que celebra la Cofradía del Divino Rostro.

El Circular de la capital está hoy en Catedral, y el foráneo en Malinaltenango y Santa Cruz Tepexpan.

Teatros para hoy

Junio.—Viernes 30.

TEATRO ARBEU.—Compañía dramática mexicana de Virginia Fábregas.

TEATRO VIRGINIA FABREGAS.—Compañía cómico-española Balaguer-Catalá.

TEATRO COLON.—Compañía dramática de Prudencia Griffell.

Fundador, Propietario y Director:
LIC. VICTORIANO AGUEROS.

Secretario de Redacción: JOSE AGUEROS
Administrador: DIONISIO GONZALEZ.

Oficinas: Tercera de Mesones 61.—Teléfonos: Ericsson 103. Mexicana 626. Apartado en el Correo 379.

Organo oficial del Congreso de Periodistas Católicos:
ORACION, ACCION Y SACRIFICIO.

EL TIEMPO

DIARIO CATOLICO

SUBSCRIPCION:

En la capital, un mes, un peso. En los Estados un bimestre, tres pesos. En el extranjero, cuatro pesos. Números sueltos del día, tres centavos. Números sueltos atrasados cinco centavos.

Publicación:

Avisos y réclames: J. Tabadie Sucs. y Cía., Droguería de la Profesa. Remitidos: En la Administración de este periódico.

No se publica los domingos ni días fetivos.

Año XXVIII.---Número 9199 México.--Sábado 1º de Julio de 1911 Año XVXIII.---Número 9199

NOTAS EDITORIALES

El asunto del Chamizal

No vamos á terciar en la polémica que sostienen algunos estimables abogados y de la cual están enterados nuestros lectores por los varios artículos de colaboración que hemos venido publicando. Vamos únicamente á comentar las últimas noticias recibidas, y que parecen indicar que el Gobierno de los Estados Unidos no está conforme con el fallo arbitral pronunciado y que aunque no se oponé abiertamente á él trata de desvirtuarlo en los actos que ha empezado á hacer.

La primera de esas noticias dice que si no fuera por el desprestigio que acarrearía para la política de arbitraje que están siguiendo los Estados Unidos en la actualidad y que tratando de hacerla extensiva á todo el mundo, hubieran rechazado de lizo en llano la decisión dada por la Comisión que estudió el asunto de las tierras del Chamizal, según no tienen inconveniente en decirlo en alta voz los empleados de Washington. La misma noticia agrega esto:

"Una delegación encabezada por R. F. Burgueos, abogado del gobierno americano en el caso del Chamizal, ha venido á esta ciudad con el objeto de pedir que se rechace la decisión de la comisión porque el árbitro canadense Lafleur incluyó en esa decisión asuntos que no estaban incluidos entre los que se sometieron á la consideración del tribunal."

Si la sentencia sobre el Chamizal fuese rechazada por el Gobierno de los Estados Unidos el desprestigio no sería para él principio que continuaría siendo un hermoso ideal para los pueblos, sino para el pueblo que á pesar de proclamarlo en todos los tonos no quiso aplicarlo en la práctica por la única y egoista razón de que no fué tan favorable como él hubiera deseado. Si México hubiera resultado del todo perjudicado aun cuando nada grato nos hubiera parecido el fallo como nos sucedió con el del fondo pladoso de California, lo habríamos acatado porque somos más respetuosos que los yankees hacia el derecho internacional y sobre todo, al compromiso contraido.

La segunda noticia es más substanciosa porque dá la primera nota sobre la conducta que se proponen seguir los yankees en el asunto: se refiere á la prórroga del contrato de arrendamiento de dos edificios que el gobierno norteamericano ocupa con sus oficinas aduanales, los cuales se hallan situados en la zona del Chamizal que acaba de ser declarada como de la propiedad de México. Esa prórroga es por el plazo de tres años no obstante que según el tratado de arbitraje los Estados Unidos tienen qué devolver á México esa zona en el plazo de dos años.

El comentario que se agrega es curioso: esa prórroga hace creer ó que los Estados Unidos no aceptarán el fallo que dictó la Corte de Arbitraje ó que lo aceptan; pero que tienen la firme intención de comprar el terreno á México. Y decimos que es curioso ese comentario porque no encontramos otra palabra qué emplear. Si antes podía decirse que los Estados Unidos poseían de buena fe el Chamizal, desde que hay un fallo esa posesión ha adquirido un carácter especial que el derecho internacional se encargará de fijar. Podrán aquéllos ejercer algunos actos de jurisdicción sobre el Chamizal durante esos dos años; pero de este plazo no pueden excederse porque entonces cometen un atentado disponiendo de un territorio extranjero para sus usos particulares.

Aun cuando tengan esperanzas de entrar en arreglos para adquirir por compra el terreno, deben de comprender que primero tienen qué explorar la opinión de México y averiguar si está dispuesto ó no á vender una parte de su territorio y aun cuando lo esté, caso que consideremos difícil por oponerse la Constitución y por tenerse que llenar muchos requisitos, hasta que no esté perfeccionada la operación no pueden los Estados Unidos ejercer acto alguno trascendental del dominio sobre el terreno, bajo pena de nulidad, y México está en su más perfecto derecho para protestar contra ese derecho, como estamos seguros que lo hará cuando tenga la seguridad de que la noticia de la prórroga del contrato de arrendamiento en la forma dicha es absolutamente cierta.

Además, suponiendo arregladas todas estas dificultades queda otra de mucha entidad también: la apreciación del valor del terreno. Es indudable que no se va á partir de la base del valor que tenía cuando ocurrió la accesina, sino del que alcanzó después y que tiene en el momento que debe ser devuelto; mientras más mejoras se hagan en él mayor valor adquirirá y mayor suma tendrán qué pagar los Estados Unidos.

Si se empeñan en hacer actos que contribuyan á darle más valor al Chamizal, trabajarán contra sus intereses y nuevas, y numerosas serán las dificultades que susciten para la total solución del asunto del Chamizal, en tanto que si no siguieran esa táctica, menor resultaría la cantidad que tendrían qué pagar si es que Méxivo consiente al fin en vendar la zona que le pertenece.

Podríamos hacer reflexiones de otro género sobre la cuestión: pero las reservamos para ocasión más propicia, esperando entre tanto noticias más ciertas: pero de todos modos creemos que nuestro gobierno tomará nota de lo que empieza á ocurrir nuevamente para obrar en consonancia con los derechos y que la dignidad de México, que hoy no está comprometida; pero que puede llegarlo á estar si á tiempo no se le pone el debido remedio.

Valen lo mismo yankees y chinos

Dícese que se ha presentado una reclamación á México por las muertes de cinco norteamericanos, ocurridas durante la batalla de Ciudad Juárez, siendo el monto de la reclamación de quinientos mil pesos; de manera que cada ciudadano yankee muertos, se valúa en cien mil pesos, es decir, al mismo precio á que fueron valuados los chinos muertos en Torreón. No creemos que á los hijos de la República grande les agrade muco tener el mismo precio que los chales, á los cuales van con tanto desprecio.

Y á propósito de reclamaciones, vemos con satisfacción que ni son tantas como se decía, ni resultarán á la postre tan exageradas como se creía. Durante la revolución, sobre todo en las últimas semanas, los periódicos del gobierno porfirista nos hablaban de reclamaciones fantásticas, de daños colosales, de perjuicios por muchos millones de pesos causados á nacionales de todo el mundo, y á creer á esos periódicos, las indemnizaciones llegarían á algunos centenares de millones de pesos y tal vez no alcanzarían las fortunas de todos los mexicanos para pagar esos daños y quedaríamos endrogados por muchos lustros.

Al acabarse la revolución y tratar de conocer el verdadero monto de esas reclamaciones, se ha visto que casi pueden considerarse de insignificantes, pues quitándoles lo que de aparatoso tienen, sobre todo los chinos, no suman sino unos cuantos millones que se verán reducidos á algunos centenares de miles de pesos, cuando sean analizadas debidamente y depuradas como se merece.

La revolución no fué tan devastadora como quisieran hacerla aparecer los periódicos oficiales de entonces, y no mereció los cargos que se le hicieron de contener gérmenes anárquicos, como no merece tampoco las imputaciones más ó menos pérfidas que le continúan haciendo esos periódicos con toda la hipocresía que pueden. Los mismos Ministros extranjeros de los que se decía que cada día tenían una nueva reclamación qué hacer y á los cuales se les atribuían declaraciones y entrevistas más ó menos sensacionales, se han encargado de desvirtuar todas esas noticias, guardando la prudente reserva que su cargo les impone, y que siempre han guardado, y no dando oídos más que á las racionales y fundadas, y por las cantidades que realmente se puedan comprobar.

Aun la misma reclamación china que aparecía como la más importante por ser de muchos millones, como afirmaba la prensa mencionada, resultará muy mermada, pues parece que se podrá probar que los rebeldes de Torreón se armaron ó fueron armados por el jefe federal de la población para contribuir á la defensa de la ciudad, y que á esta circunstancia se debió la hecatombe que hubo, pues los extranjeros no guardaron la neutralidad debida, sino que asumieron la actitud de beligerantes.

Ayer terminó el año fiscal y cumplió un mes y días el gobierno interino, sin que se sepa hasta ahora que haya tenido que pagar ni un solo centavo por indemnizaciones á extranjeros, no obstante lo que anunciaba "El Imparcial" en días pasados de que una de las causas del déficit que iba á hacer en el pasado año fiscal, era el pago cuatro millones de pesos ó más de indemnizaciones por causa de daños causados á extranjeros durante la revolución. La mala fe y el deseo de desacreditar á la administración, dictaron esos conceptos, que la sana crítica y el simple sentido común destruyen.

A propósito de estas reclamaciones, podemos decir que en realidad son muy pocas las que hasta hoy se han presentado y que aunque faltan algunas, serán en menor número que las que se dicen, pues los representantes extranjeros, dando muestras de la gran discreción y cordura que las distingue, no sostendrán sino las que tengan sólidos fundamentos y reúnan todos los requisitos de verosimilitud. Aún después de ésto, cuando lleguen al conocimiento de nuestra cancillería, serán examinadas y discutidas cuidadosamente, siendo lo más probable é indicado que se nombre por parte de México una comisión que se encargue de clarificarlas, arreglarlas y estudiarlas, trabajo durante el cual transcurrirán varias semanas y aun meses, pues como decimos, se están pesentando con mucha lentitud é irregularidad.

Por lo que respecta á las reclamaciones de yankees por los sucesos de Ciudad Juárez y Agua Prieta, creemos que sólo prosperarán aquéllas en las que se compruebe que el occiso ó el herido sufrió por verdadera casualidad y no llevado de la curiosidad y del afán de presenciar los combates que se desarrollaban en la frontera mexicana. Esas desgracias por accidente fueron mínimas y no creemos que lleguen ni á cinco, ni que se compruebe que la indemnización debe llegar á cien mil pesos por lo que no habrá necesidad de pagar el medio millón de pesos que se reclama.

Y en último caso, resultará que ante la diplomacia mexicana un yankee vale menos que un chino, si es que cada coletudo muerto se paga á cien mil pesos, cosa que dudamos mucho que suceda.

El Lic. Calero no pasará á Gobernación

El Presidente de la República, Lic. de la Barra, declaró ayer que á pesar de todos los rumores que aseguran que habrá crisis en el Gabinete, ésto no sucederá, y que el Lic. don Manuel Calero, Ministro de Fomento, no pasará al de Gobernación para substituir al Lic. don Emilio Vázquez Gómez.

Uno de los rumores circulantes es que los señores Lic. Emilio y Dr. Vázquez Gómez renunciarán sus respectivas carteras de Gobernación é Instrucción, por diferencias políticas con don Francisco I. Madero. Publicamos lo anterior como simple información, pues no creemos que ésto suceda, aunque la separación del Lic. Emilio Vázquez Gómez se daba ayer como un hecho, pero sin señalar la fecha para su renuncia.

Por otra parte se dice que el Ing. don Alfredo Robles Domínguez, ocupará la cartera de Gobernación; pero también hay trabajos para postular al señor Robles Domínguez, candidato al gobierno de Guanajuato, de donde es originario.

Piden cien mil pesos por cada yankee

Washington, 30 de Junio.—Al Departamento de Estado fué presentado un reclamo contra México, por la cantidad de... $250.000 en oro, por la muerte de cinco ciudadanos americanos durante la batalla de Juárez. El reclamo pasó á conocimiento del Juez Beauregard, abogado de El Paso.

Las tropas de la frontera se retiran

Washington, Junio 30.—El señor Taft acordó que se retiraran las tropas de la frontera con México, en virtud de que la situación en el interior de ese país ha mejorado notablemente, y no hay ya temores de que reaparezcan los disturbios.

Permanecerán, sin embargo, en Texas, parte de las fuerzas que vigilaron la línea divisoria y cuidaron de la observancia de la neutralidad.

Se acordó el retiro de cuatro Regimientos de infantería, del noveno de caballería, y del cuarto de artillería de campaña, pertenecientes á la división de maniobras que hay en Texas. No se ha dicho cuáles son los Regimientos de infantería que se retirarán. La movilización será gradual, y probablemente terminará dentro de un mes, regresando las tropas á su lugar de origen.

Las tropas que permanecerán en Texas son: una brigada de infantería, compuesta de los Regimientos que no han recibido órdenes de ir á Filipinas; dos Regimientos de artillería de costa; una parte del tercero y once de caballería, y parte del tercero de artillería de campaña. Probablemente el once de caballería quedará estacionado en Kerrville, cerca de San Antonio.

Al paso de la comitiva del Congreso eucarístico fué arrojada una bomba

Madrid, 30 de Junio.—El Gobierno ordenó anoche la censura en el telégrafo, con objeto de no dar curso á los telegramas que trataran sobre la explosión de una bomba que estalló en la calle de Bordadores, cerca de la esquina de la calle Mayor, en los momentos en que pasaba cerca de ese lugar la procesión del Congreso Eucarístico.

Se calcula en sesenta personas el número de contusos por los disturbios que se originaron con motivo del pánico que produjo la explosión, la cual no ocasionó ninguna desgracia, porque ocurrió á cierta distancia de la comitiva.

La prensa española de la mañana había profetizado que ocurrirían desgracias, y la gente, bajo esta impresión, al escuchar el estallido de la bomba, se aglomeró de tal modo, que muchos resultaron atropellados al tratar de huir; algunas mujeres se desmayaron, siendo estrujadas por la multitud, que pasó sobre ellas.

Al darse cuenta la policía de lo que pasaba, acudió inmediatamente, logrando restablecer el orden.

La prensa de hoy deplora unánimemente el incidente, y dedica frases de elogio á la conducta asumida por los católicos y anticlericales, pues debido á su corrección y serenidad, se pudieron evitar serios conflictos.

Hoy se publicó oficialmente la noticia de que la bomba estalló en la calle Mayor, cuando la procesión pasaba cerca; se declara que no hubo heridos y que fué arrestado un individuo que despertó sospechas de la policía.

Miente "El País"

Insiste este diario en decir que EL TIEMPO recibió de la Administración pasada una subvención de cuatrocientos pesos mensuales. Habíamos resuelto guardar silencio, porque en concepto nuestro esta falsa imputación no merecía más que el desprecio; pero ya que insiste en repetirla, diremos una vez por todas, que no es cierto que hayamos recibido tal subvención.

Miente, pues, "El País."

Se hace necesario que renuncie el director de telégrafos

En público es comentada desfavorablemente la actitud del director de los Telégrafos Federales, ingeniero don Camilo González, quien debía haber presentado renuncia del puesto que con descontento general desempeña. Se le ha dicho en las columnas de los periódicos, se lo ha dicho en forma discreta el Gobierno, sabe que será destituido, y sin embargo, continúa en la Dirección. ¿Qué espera?

Como él no renunciará, por más que el "Diario del Hogar" diga que hoy presentará su dimisión, nos dirigimos al señor ingeniero Urquidi, Subsecretario de Comunicaciones y Obras Públicas, para suplicarle que, en bien del servicio telegráfico, en favor del público y por interés y decoro del Gobierno, destituya al señor ingeniero don Camilo González.

La prensa se está perjudicando en sus intereses con las deficiencias del servicio en todas las líneas telegráficas. Se trata de un servicio público, y no de un privado, así es que debe ponerse al frente del mismo á un hombre apto, diligente, de iniciativa y de voluntad, en substitución del apático, indolente y falto de iniciativa, don Camilo González, que es, por añadidura, enemigo de la prensa.

El fraude á las Líneas Nacionales

Fué descubierto un fraude á la empresa de los Ferrocarriles Nacionales, en la cantidad de $20,000 ó más, pues hasta ahora no se sabe la cifra exacta. Habíase notado que don Emilio Cadena, agente de boletos en la Estación de Buenavista, vivía con demasiada holgura y tenía cuenta corriente en un Banco. Esto condujo á sospechar de él, y de las pesquisas resultó que Cadena y dos auditores del Ferrocarril Central hacían uso de los llamados boletos de talón en lugar de los ordinarios, y hacían lo siguiente: por ejemplo, si vendían un pasaje á Torreón, daban al viajero el boleto marcando el nombre de la estación de destino; pero dejando en blanco el talón. El auditor respectivo que estaba en el secreto, destruía el boleto del pasajero, y daba parte de ello á Cadena. Este debía llenar los talones con nombres de estaciones cercanas para presentarlos á la auditoría. La diferencia entre Torreón y la estación marcada por Cadena, se la repartían éste y los auditores referidos.

Las averiguaciones han descubierto que Cadena tiene un crédito de $8,000 á su favor en un Banco. Al abrir la caja de hierro de la oficina de Cadena, fueron encontrados $600 que le pertenecían.

Cadena y los dos auditores fueron enviados á Belén, y el asunto pasó á manos de los abogados de la empresa.

"El Tiempo" vale 3 centavos 8 páginas

La actitud de "El País" y el Partido Católico Nacional

De la Encarnación nos envían la siguiente carta, que por ser de interés insertamos en seguida:

"Encarnación, Junio 29 de 1911.
Señor director de EL TIEMPO.
México.

Muy estimado señor nuestro:

El Centro Local, que tengo la honra de presidir, suplica á usted tenga la bondad de dar cabida en las columnas de su muy acreditado diario, á la carta que, en copia, le adjunto, y que ha sido dirigida al señor director de "El País", con motivo de su actitud para con la agrupación de que formamos parte, en razón de que juzgamos en éstos momentos de vital interés nacional, la solución que se dé por parte del diario, interpelado sobre las cuestiones que se le proponen.

Nos es grata la oportunidad de ofrecernos de usted afectísimos, atentos y SS. SS.,

Presidente, JESUS CORTES ROBLES.—Secretario, L. ALBA.

Señor Director de "El País",
México.

Muy señor nuestro:

Nos permitimos dirigirnos á usted con motivo del artículo que, bajo el título de "Explicaciones", aparece publicado en el número 3596 de su importante diario, con relación á su actitud para con el "Partido Católico Nacional", pues nos ha causado profunda extrañeza, y necesitamos se sirva ser usted más explícito, resolviendo nuestras dudas sobre las siguientes cuestiones:

Primera.—Si el principal objeto de la última revolución, para cuyo triunfo el diario católico de usted contribuyó muy eficazmente, fué el asegurar para México el que sea gobernada la nación por personas electas de una manera real y efectiva por la mayoría de los ciudadanos, siendo ésta de los católicos, como es notorio, y usted lo ha dicho y repetido incansables veces en su diario católico, y en sus distintos discursos y otros escritos, ¿puede, sin el concurso de ellos, obtenerse el fin propuesto por la revolución?

Segunda.—¿La inmensa mayoría de la Nación es de católicos, ó de maderistas.

Tercera.—¿Los católicos son maderistas, ó qué diferencias los separan?

Cuarta.—¿Cuál es entonces el programa cierto de aquellos, si tienen que seguir sometidos al partido que domine? O en otros términos: ¿los católicos tienen que prescindir de sus legítimos derechos en orden á sus deberes como tales, y no aspirar ya nunca á gozar de libertad en su propia patria? ¿La revolución triunfante no les garantiza ésta?

Quinta.—¿No tienen los católicos el derecho y aun el deber de concurrir á los comicios en las próximas elecciones y votar libremente á los candidatos que les garanticen la modificación de las leyes en el sentido de tener libertad al menos como la disfrutan en países protestantes, como Alemania, Estados Unidos y otros, ó sólo pueden concurrir á votar á los candidatos liberales ó de otra facción, que se les indique por los que se encarguen de dirigir lo que aquí se llama política?

Sexta.—¿Para obtener el resultado de votar sin restricciones, si no libremente, no deben reunirse en agrupaciones que, dirigidas por un centro, unifiquen la acción de todos, de una manera eficaz, en consonancia con sus necesidades?

Séptima.—¿Si, como usted ha dicho en el artículo que motiva estas cuestiones, el programa propuesto por el "Partido Católico Nacional", es deficiente, el diario católico de usted no está en la obligación de dirigir y encauzar la opinión pública conforme á su ideal, por tantos años perseguido, y conforme á la índole misma de esa publicación?

Octava.—¿No ha sido ese ideal, que se implante en México la verdadera libertad, que entraañ forzosa y necesariamente la libertad religiosa?

No estamos, por consiguiente, de acuerdo con lo que en el artículo discutido se asienta, de que el diario católico de usted pierda su independencia sosteniendo la causa santa de la libertad religiosa, y precisamente los que hemos visto con agrado su labor en la campaña maderista, es porque nos hemos formado la idea de que usted encauzada la opinión pública en el sentido de apoyar la caída del caciquismo y de la dictadura, para obtener la libertad, y que por lo mismo veía, como han debido verlo todos los buenos mexicanos, que la revolución era el medio de conseguir el fin, que es la libertad.

Por ésto hemos creido ver que el partido maderista ha contado con el apoyo del partido nacional, que es la inmensa mayoría de los católicos, y á esto se debe el triunfo de la causa maderista, y lo justifica usted mismo con su diario "católico", en el que ha trabajado tanto ó más que los que combatieron con las armas en la mano.

Los liberales y jacobinos se vieron al frente de la Nación, á la que han oprimido por varios lustros, y al encontrarse con un hombre singular, porque no creían que nadie se atreviera á lo que él se atrevió: á arrojar el guante á un gobierno que todos creían fuerte, porque no se daban cuenta de que no contaba con la Nación, vinieron á tierra y salieron de la manera más ridícula, dejando sus nombres á la Historia para que figuren en el catálogo de los que han sido opresores de los pueblos.

Esperamos, pues, que tendrá la bondad de disipar nuestras dudas, colocándose en su puesto, y que sus respuestas vendrán á ratificar ó rectificar nuestras opiniones y á fijar nuestra conducta, haciéndonos comprender cuál es nuestra verdadera situación, tanto en el presente, cuanto para el porvenir.

Somos de usted afectísimos, atentos y seguros servidores.

JESUS CORTES ROBLES, presidente.—L. ALBA, secretario."

El diplomático Ying Tang en el Ministerio de Relaciones

Hoy en la mañana estuvo en la Secretaría de Relaciones el señor Chang Ying Tang, Ministro Plenipotenciario de China en Washington y México, con objeto de presentar sus respetos al señor licenciado don Bartolomé Carbajal y Rosas Subsecretario del ramo.

El diplomático chino ha venido para investigar la muerte de 303 compatriotas suyos en Torreón, y poder fijar así el monto de la indemnización que se pedirá á México.

El crucero protegido "Hai Chi" que tocará en puertos mexicanos después de regresar de las fiestas de la Coronación en Inglaterra, coincide con el viaje del señor Chang Ying Tang, quien dará la bienvenida al Almirante del "Hai Chi." Este desplaza 4,300 toneladas y es el navío de guerra más poderoso de China.

Piden que no sea retirado el diplomático señor García

Ayer dirigió la colonia argentina, en unión de varios comerciantes en cereales, un cablegrama á Buenos Aires, en el que solicitan del presidente de aquella nación, por medio de una importante persona de negocios, que interponga su valiosa influencia para que no sea trasladado á otro país el señor don Jacinto S. García, Encargado de Negocios de la Argentina en México.

Una de las razones que dan es que el señor García es un diplomático que ha sabido conquistarse las simpatías de la sociedad mexicana, al mismo tiempo que ha impulsado notablemente el comercio entre los dos pueblos, dando á conocer por modo amplio á la Argentina, que antes de la llegada del señor García era desconocida en nuestro país.

Deseamos que la gestión de los peticionarios sea resuelta favorablemente, para bien de las relaciones entre aquella floreciente República y la de México.

ENCUENTRO ENTRE FUERZAS REVOLUCIONARIAS

Zamora, Junio 30.

Dos fuerzas insurgentes tuvieron su epílogo á balazos en la mañana de ayer, en la villa de Los Reyes. Acababa de llegar de Uranan a Los Reyes el coronel don Jesús García, con treinta hombres, cuando fué sorprendido á balazos por el capitán Gabriel Quiroz y fuerzas del destacamento de don Sebastián Valladares, que tan malos servicios ha prestado á la revolución.

Hubo en la región seis muertos, de los cuales uno fué el señor Quiroz, y dos heridos entre las dos fuerzas.

En previsión de mayores desórdenes salieron ayer de aquí, para Los Reyes, más fuerzas para auxiliar al coronel García.

EL CORRESPONSAL.

SCHNERB ES LA ERA VICTIMA DEL GAUCHO

Lic. Telesforo Ocampo, de- Francisco Múgica, el gau- tino acusado de la muerte Schnerb, solicitó del Juez trucción, que conoce del e librara exhortos á las au- de Buenos Aires y de Per- rgentina, con objeto de que e por peritos médico-legis- lre y parientes del gaucho, averiguar si el padre de él de enajenación mental, co- gura.

petición el Juez proveyó de ad, mandando que con las in- necesarias y por los conduc- s, se libren los exhortes á petición se refiere.

ERA VICTIMA.

expresado Juzgado 5o. de n se recibió un ejemplar de titulado "La Argentina," blica en Buenos Aires, co- nte al 24 de Mayo último, periódico aparece un entre- que se habla de las muertes do del gaucho.

r Juez Lic. Ortega, llamó á la reja del juzgado y le le- acionado párrafo, habiendo que eran ciertas las noti- s en él, con excepción de las s cuales están equivocas. El firió que el año de 1907 dió legítima defensa á "El Ru- riero de quien recibió dos sin recibir el menor daño; ser agredido sacó su revól- paró sobre "El Rubio," in- le el proyectil en mitad del

luego por homicidio, se la legítima defensa y fué

UNDA VICTIMA.

de 1908, dice que desempe- arro de comisario de policía mino y que entonces se le ó la aprehensión del famoso hileno Emple, cuya captura ro habiéndose éste fugado le te, matándolo de dos bala-

ocesado nuevamente y esta la anterior, fué absuelto.

Lic. Ortega mandó agregar es el periódico de referen- ando quién se lo haya man- le la Argentina.

PIDE AMPLIACION DEL DICTAMEN

El señor Lic. José María Sáyago, Agente del Ministerio Público, acaba de pedir al Juez instructor que co- noce del asunto Díaz Mirón-Chapital, que los peritos balísticos que fueron nombrados con anterioridad, amplíen el dictamen que hace pocos días rin- dieron en ese asunto.

Robo al Ex-Subsecretario de Comunicaciones

El señor ex-Subsecretario de Comu- nicaciones se ha presentado ante uno de los jueces de Instrucción, querellándose en contra de su criada Mar- garita Vázquez, por creerla autora del robo de un fajo de billetes de á cien pesos que llevaba en su cartera, la cual se le extravió en su misma casa.

Libertad de Reos Políticos

El Gobernador del Estado de So- nora, señor Gayou, ha solicitado de la Federación la libertad de los reos políticos Esteban D. Calderón y Ma- nuel M. Diéguez, que aún continúan sufriendo los rigores de la reclusión.

El Traslado de la Sección de Gobernación

Para el día diez del presente mes la Secretaría de Gobernación se tras- ladará al llamado Palacio de Cobián, situado en la calle de 5 de Mayo, y que hace tiempo adquirió el Gobierno para destinarlo á oficinas públicas. Una cuadrilla de operarios le está haciendo al edificio las últimas repa- raciones de los perjuicios que sufrió con el temblor de reciente fecha.

Dos Americanos han Sido Amenazados

Los señores Berlow y Wilcox, que viven en Manzanillo, han pedido pro- tección al Gobierno Federal contra los actos de uno de los jefes que man- dan allí tropas revolucionarias, pues aseguran que les ha exigido la suma de veinte mil pesos. Los americanos, que tal es la nacionalidad de aque- llos señores, dicen que han recibido amenazas y que por este motivo pi- den la protección indicada.

En la Baja California hay una Escasez Terrible

Según las noticias que se han reci- bido en México, se sabe que la Baja California está pasando por un pe- ríodo de escasez verdaderamente te- rrible. Las autoridades carecen del dinero suficiente que reclaman los negocios administrativos, y por esta circunstancia se han visto precisa- dos á suprimir algunos gastos que no pueden ser solventados. Entre éstos se cuentan los del periódico oficial del territorio que ha sido suprimido por no tenerse el dinero suficiente pa- ra continuar su publicación.

Continuará la Inmigración China

A pesar de las noticias alarmantes que fueron enviadas al extranjero con relación á los acontecimientos de Torreón, denunciando un estado de cosas contrario á los asiáticos, que no se apartaba bastante de la verdad, la inmigración china continuará como hasta ahora. Así lo da á entender la próxima llegada á Manzanillo del vapor "Largo Law," de la compañía naviera "Eng Hok Fong," que trae á su bordo á 495 chinos, que vienen á radicarse á nuestro país.

El vapor deberá llegar á mediados del presente mes de Julio.

No Quieren la Indemnización

Varios hacendados del Estado de Tlaxcala, se niegan á recibir recom- pensa alguna por las pérdidas que sufrieron durante la revolución. Es- tos hacendados, que son los señores Bernabé Caso, Diego y Carlos Ken- nedy, Manuel Muñoz y Ricardo Carba- jal, se acercaron al Gobernador don Agustín Sánchez y le manifestaron que, aun cuando poseían recibos pro- visionales expedidos por algunos de los jefes de la revuelta, á cambio de los caballos, armas, pasturas y prés- tamos que se les dieron, importando aquéllos varios miles de pesos, rehú- saban cualquier ofrecimiento de re- compensa que se les hiciera por par- te del Gobierno. Los repetidos ha- cendados dejaron en manos del Go- bernador Sánchez los recibos provi- sionales, que fueron destruídos más tarde.

El Regreso del Cómeta

El próximo miércoles, 5 del actual, la Sociedad Astronómica de México, bajo la presidencia del Lic. Rafael Hernández, Secretario de Justicia, celebrará una sesión en que la seño- rita María de la Luz Magaña, leerá un trabajo sobre "El regreso del Cometa de Wolff;" la señorita Pro- fesora Isabel González García, dará una conferencia con proyecciones lu- minosas respecto á "Los temblores del mes de Junio de 1911; y don Luis León, otra acerca de "Las au- roras polares."

Todavía lo de la Hacienda de Atenzingo

La señora Guadalupe Montoya de Centeno, que vive en Puebla, ha di- rigido un ocurso al Gobierno, solici- tando protección para los dos hijos del súbdito español Enrique Lago, que fué uno de los fusilados en la hacienda de Atenzingo. Los dos ni- ños, que se llaman Enriqueta y Ga- briel, han quedado en el mayor de los desamparos, y su actual tutora dice que la casa Díaz Rubín no les ha proporcionado ningún medio pe- cuniario para que atiendan á su edu- cación.

NOMBRAMIENTOS

Por conducto de la Secretaría de Relaciones, se han expedido los si- guientes nombramientos:

Señor Dante Costa, para Cónsul de México en El Paso, Estados Unidos; señor Tomás Torres, para Cónsul de México en Burdeos, Francia.

Señor José Arce Hijar, para Cón- sul de México en Vancouver, Fran- cia; señor José Lamadrid, Oficial de Almacén de la Dirección General de Consulados.

Enseñanza Cívica

"Gran Club Popular," convoca á todos los ciudadanos amantes de la democracia, para que concurran los sábados á las 7 de la noche y los domingos á las 10 de la mañana, á las sesiones que celebra esa Cor- poración en la Escuela situada en la 5a. calle del 5 de Febrero, No. 62, para difundir las enseñanzas cívicas y estudiar los medios más eficaces para el mejoramiento en las condi- ciones de las clases trabajadoras.

Sále el "Quinto de Oro"

El heróico 5o. Regimiento, al man- do de su bizarro y denodado Jefe, el General brigadier Eutiquio Mun- guía, ha recibido órdenes de marchar rumbo á Guadalajara, á guarnecer esta plaza.

Por el 'Quinto de Oro,' es conocido este Regimiento que hizo tan brillan- te defensa en Cuautla; en todo el Estado de Morelos así se le denomi- na.

Club "Renacimiento"

Se suplica muy encarecidamente á los miembros de este Club se sir- van concurrir el domingo 2 del ac- tual, á los Salones Nuevo México, á las 11 a. m., para tratar asuntos de interés político, en Asamblea Gene- ral.

Presidente,
Manuel Gregorio Zapata.
Secretario,
Gabriel Virgilio C.

Viene ya en Camino el Cadáver del Heroico Coronel Morelos

Un telegrama fechado en Mazatlán, que nos fué mostrado ayer por la tarde, hace saber que el cadáver del valientísimo Coronel Luis G. Morelos, fusilado—ahora no se sabe por orden de quién—en Culiacán, viene en ca- mino de esta capital, donde se le dará sepultura definitiva. Acompa- ñan los restos mortales de ese digno Jefe militar, la señora María Espino viuda de Morelos y el señor Helio- doro Espino. La Secretaría de Guerra ordenará que se le hagan todos los honores que merece tan valiente sol- dado del ejército nacional.

Un grupo de jefes y oficiales pro- yectan levantar un monumento en su memoria.

Renuncia el Inspector de las Obras de Puertos y Ríos

Ante el señor Secretario de Comu- nicaciones presentó su renuncia del puesto de inspector de las Obras de Puertos y Ríos en el Atlántico, el se- ñor Ing. Emilio Labit.

El señor Labit dice en su renuncia, que se aleja del puesto por enferme- dad.

Nuevos Interventores y Valuadores de Empeño

La Secretaría de Gobernación nom- bró ayer interventores de empeños, á los señores Felipe López Nuevo y Ju- lián Pardo, y valuador del mismo ra- mo, al señor Ramón J. Portilla.

HIJO EMANCIPADO

El señor Lic. don Andrés Ortega, Juez 5o. de Instrucción, nos ruega hagamos saber públicamente que su hijo Humberto, se ha emancipado ya de su patria potestad, siendo, en con- secuencia, enteramente libre y único responsable de sus actos. Agregando el señor Lic. Ortega, que no se hace responsable de los asuntos de su ex- presado hijo.

El Sr. Carlos Charles

El señor Carlos Charles, conocido caballero y rico hacendado que vive en la Colonia Roma, no es, natural- mente, la persona á quien nos refe- rimos en un párrafo de gacetilla, en que se daba cuenta de un encuentro á tiros en la calle de Londres, al que el señor Charles es de todo punto ajeno.

Por lo demás, según nuestros in- formes á este respecto, se trata de una riña entre jóvenes, de la que ya ha tomado debida nota el Juez terce- ro de Instrucción.

SE LLEVO LAS PERLAS

VALIAN $3,000.

Se consignó ayer al Agente del Ministerio Público en turno la que- rella presentada por el señor don Eugenio Romero en contra de un in- dividuo desconocido á quien confió un collar de perlas valuadas en tres mil pesos, y que no volvió con ellas.

Refiere el querellante que él tra- taba de vender ese collar y que es- taba ofreciéndolo á un amigo suyo, cuando llegó un señor elegantemen- te vestido y empezó á hablarle amistosamente, refiriéndole que te- nía excelentes relaciones y que á él (al desconocido) le sería muy fácil colocarle el collar, y al efecto le di- jo que se lo permitiera, que á me- dia cuadra de allí vivía una familia rica de su amistad y que se lo en- señaría, en la seguridad de que se lo compraría.

El señor Romero se confió y en- tregó el collar, no dudando ser cier- to lo que con tan buenas palabras le había asegurado el desconocido.

Desgraciadamente éste no volvió ni con dinero ni con collar, ni con razón alguna, pues jamás lo ha vuel- to á ver.

PERDIO LA BOLSA POR EL PERRO

En nuestra edición de ayer, en una nota de policía, consignamos la queja que la señorita M. González presentó en contra de uno de los dependientes del Café Colón.

La "Sociedad Mutuo-Cooperati- va de Dependientes de Restaurants" nos remite atento oficio explicando lo sucedido en el Café Colón, resul- tando de tal explicación que ningún mesero es culpable en la pérdida de la bolsa de la señorita González, y que caso de haberla perdido, no fué en el café.

EL JUEZ SEPTIMO CORRECCIONAL EN EL BANCO DE MONTREAL

Ayer por la mañana, el Juez 7o. Correccional, Lic. Ramírez Carriedo, acompañado del Secretario del Juzga- do, señor Lic. Carpintero, estuvieron á visitar las oficinas del Banco de Montreal, para la práctica de una di- ligencia relativa al asunto de la quie- bra de la "United States Banking Company."

Parece que en esta diligencia se trataba de hacer una compulsa en los libros de la citada institución banca- ria de Montreal.

Nuevo Comisario de Policía

El señor Carlos E. Ramírez ha sido nombrado comisario de policía, en substitución del señor Teófilo del Castillo y Abrego.

La Joven Mexicana, Sta. Leonarda Barrera, Llena De Placer y Satisfacción Dice Que La Peruna Le Salvó La Vida



Srta. Leonarda Barrera.

Léase la interesante carta que la Srta. Barrera escribe desde México al Dr. S. B. Hartman.

Sr. Dr. S. B. Hartman.

Columbus, Ohio, E. U. de A.

Muy Sr. mío:—Con placer le infor- mo del beneficio que me hizo la Pe- runa, y le doy las gracias por sus des- interesados consejos médicos.

Después de haber padecido de los bronquios por tres meses y haber su- frido tanto con un resfrío que ningún remedio podía aliviar, me dispuse á probar la Peruna. Hacía tiempo ha- bía leído en los anuncios y almana- ques las recomendaciones de los que han sido curados por la Peruna, y siento no haberme resuelto á tomar- la mucho antes. Sus consejos médi- cos, doctor, los seguí estrictamente, y entribuyeron mucho, en unión de cinco frascos de Peruna, á que recu- perara la salud de que hoy gozo. Con placer y satisfacción declaro que, la Peruna me salvó la vida.

Repítole las gracias y quedo á Ud. muy agradecida.

Leonarda Barrera.

Las Placetas, C. Mier, México.

Haga un ensayo con la Peruna y convénzase de sus méritos.

La Peruna se vende en todas las Droguerías en dos tamaños, de $1.00 y $2.00 botella.

VAHIDOS

do no se digiere propiamente lo que se come y se bebe, la nu- impropia y desigual, siendo, por lo general, las extremidades e, las que menos se alimentan, y por consiguiente, las que pri- más se debilitan. Este es el motivo por el cual muchas personas mareos, desvanecimientos y vahídos. Y á medida que la indiges- rología y se hace crónica, estos vahídos se acentúan, se agra- aban por convertirse en ataques de vértigos en verdaderos zo- que, sin asumir mayor gravedad ellos en sí, ponen la vida del en constante peligro, exponiéndolo á caer al suelo y ser atropella- alquier lugar, por carros, carretas ó trenes. ¡Y pensar que una PASTILLAS DEL DR. RICHARDS elimina hasta la más remota id de tan infausta contingencia!

EL PORVENIR DE LA EMPRESA R. POKORNY, EN SU RAMO ES AQUEL DEL BUEN TONO, S. A.

AVENIDA SAN FRANCISCO NUM. 45



No. 1001. PELUCA $25.00



No. 1012. CHINITOS $1.00.



No. 1010. TRENZA $9.00.

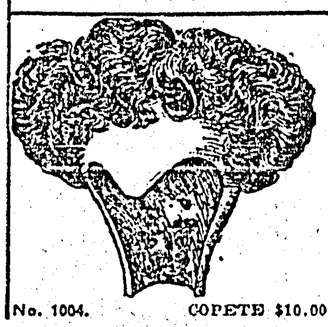

No. 1004. COPETE $10.00.



No. 1007. CHIGNON SAN GENE $8.00.

R. Pokorny
FABRICANTE DE POSTIZOS FRANCESES



No. 1002. PELUCA $30.00.



No. 1009. TRENZA $3.00.



No. 1006. CHONGO $10.00.



No. 1011. TRENZA $12.00.



No. 1008. CHIGNON $8.00.



No. 1003. PELUCA $20.00.

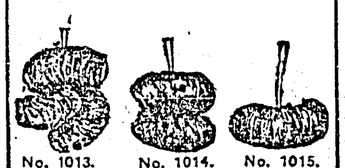

No. 1013. BUCLES $0.75. No. 1014. BUCLES $.50. No. 1015. BUCLES $0.25.

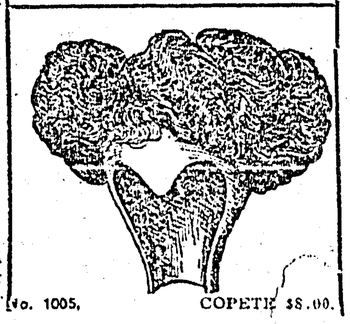

No. 1005. COPETE $8.00.

Pídase Catálogos de Peinados, Massage, Manicure, Electrolisis y Tinture de Pelo.

Fundador, Propietario y Director
LIC. VICTORIANO AGUEROS.

Secretario de Redacción: JOSE AGUEROS
Administrador: DIONISIO GONZALEZ.

Oficinas: Tercera de Mesones 61.—Teléfonos: Ericsson 103. Mexicana 626. Apartado en el Correo 379.

Organo oficial del Congreso de Periodistas Católicos: ORACION, ACCION Y SACRIFICIO.

EL TIEMPO

DIARIO CATOLICO

SUBSCRIPCION:
En la capital, un mes, un peso. En los Estados, un trimestre, tres pesos. En el extranjero, cuatro pesos. Números sueltos del día, tres centavos. Números sueltos atrasados cinco centavos.

Publicación:
Avisos y réclames: J. Labadie Sucs. y Cía., Droguería de la Profesa. Remitidos: En la Administración de este periódico.

No se publica los domingos ni días festivos.

Año XXVIII.---Número 9200 México.--Lunes 3 de Julio de 1911 Año XVXIII.---Número 9200

La visita del señor Presidente de la República á Querétaro ha sido memorable

La popularidad del señor de la Barra crece cada día más

La brillante idea de un queretano, el señor licenciado don Domingo Barrios Gómez, de que el señor licenciado don Francisco León de la Barra, Presidente de la República, visitara su tierra natal, la ciudad de Querétaro, ha sido realizada y seguramente habrá dejado memorables y gratísimos recuerdos en todos los que tuvimos el placer de acompañar al señor Presidente en su viaje triunfal, que nada se pareció á las excursiones presidenciales de otros tiempos. El viaje fué de lo más democrático que se puede imaginar, y para que nuestros lectores se den cuenta de ello vamos á narrar paso á paso todo lo que ocurrió durante las treinta y seis horas que estuvo ausente el señor de la Barra.

LA SALIDA

El sábado, como lo anunciamos, partió el señor Presidente su tren, á las cinco y treinta de la noche. En la estación del ferrocarril Central lo esperaban distinguidos queretanos, comisionados para acompañarlo. El señor de la Barra partió, acompañado de los señores doctor Francisco Vázquez Gómez y licenciado Manuel Calero, secretario de Instrucción Pública y Fomento; del subsecretario de Relaciones, licenciado Bartolomé Carbajal y Rosas; del licenciado Barrios Gómez, del jefe de su Estado Mayor, general Torroella, de sus ayudantes, mayores Gutiérrez y Calero; del jefe del escuadrón de guardias presidenciales, capitán Blázquez, y de su hermano, el señor don Bernabé de la Barra, y de algunas otras distinguidas personas.

En un carro Pullman agregado al tren presidencial partieron varios invitados de México y los representantes de la Prensa.

Al partir el tren el señor de la Barra recibió la primera ovación de los millares de personas, que se le tributaron en su viaje.

Poco antes de las once de la noche el señor Presidente tuvo la atención, por lo que le estamos verdaderamente reconocidos, de pasar á nuestro carro á saludarnos, atención que jamás habíamos recibido, y que estimamos en todo su valer.

EN LANDA

El tren se detuvo en la estación de Landa para que el señor Presidente pudiera descansar, y á las seis de la mañana reanudó su marcha.

EN SAN JUAN DEL RIO

A las nueve llegamos á esta ciudad, en cuya estación, lujosamente adornada con flores y música, se sirvió el desayuno en medio de la mayor animación y escuchando las voces de la multitud, apiñada en las afueras, que no cesaba de aclamar al ilustre hijo de Querétaro.

El jefe político y el Ayuntamiento dieron la bienvenida al señor de la Barra, así como diversas comisiones de Querétaro.

Terminado el desayuno nos dirijimos, en carruaje, á la parroquia, donde se celebró el Santo Sacrificio de la Misa.

El señor Presidente ocupó un sitial en el presbiterio, acompañado de sus ministros.

Los demás miembros de la comitiva también asistieron á la misa.

El señor cura Bocanegra recibió al señor de la Barra en las puertas del templo.

Después recorrió el señor de la Barra, en carruaje, las principales calles de la población, todas adornadas, siendo objeto de continuas manifestaciones de cariño.

La popularidad del señor Presidente comenzó á manifestarse en su Estado de una manera elocuentísima.

(DE NUESSTRO ENVIADO ESPECIAL.)

EN ESPERA DEL PRESIDENTE

Querétaro, Julio 2 de 1911.—Acabamos de arribar á ésta en el tren ordinario que salió el sábado de la capital. Son las dos menos veinte minutos de la mañana de hoy, domingo. Dejamos el tranvía frente al zócalo, para dirigirnos al Gran Hotel. Hay iluminación en el parque; millares de foquillos incandescentes, verdes, blancos y colorados, forman hilos que convergen en un punto central.

En los balcones y puertas hay cortinajes, y de acera á acera, sobre las azoteas, cuelgan banderolas y figurillas de papel de china.

El adorno es sencillo, sin presunciones; popular, democrático.

A la madrugada casi nos metimos en la cama, y ahora, apenas amanecido, nos despierta el ir y venir del pueblo, que bulle como en los días de gran fiesta. El vecindario de Querétaro espera á su huésped de honor, el licenciado don Francisco de la Barra, Presidente de la República, quien visitará su tierra natal.

El pueblo va y viene, sube y baja por las calles y se mueve en todasdirecciones: es el hormiguero humano que corre, no para llevar al granero la provisión, sino para almacenar en el armario las impresiones de un día anormal.

EN LA ESTACION

Querétaro, Julio 2 de 1911.—Nos dirigimos á la estación de los ferrocarriles y vimos, desde antes de llegar.... una multitud heterogénea: hombres y señoras del bajo pueblo, personas de la clase media y queretanos de los que disfrutan de buena posición social.

UNA COMISION NUMEROSA

Vimos un grupo de caballeros, al que nos acercamos con objeto de inquirir quiénes eran.

—Somos—nos dijeron,—los comisionados por diferentes elementos, oficiales y privados, para recibir, en nombre del pueblo de Querétaro, al señor de la Barra, quien será ilustre huésped de la ciudad durante el día y parte de la noche de hoy.

Formaban el grupo comisiones parciales del Congreso local, del Tribunal Superior del Estado, del comercio, de la banca, de las clases media y acomodada, etc., etc.

Tomamos nota de estas personas: señores gobernador del Estado, jefe político de la ciudad, don Agustín Isla; licenciado don José Septién, don Felipe Diaz Vallejo, don Luis María Vega, don Fernando Téllez Girón, don José M. Sosa, Jaier Muñoz Ledo, don José Thider, don Herminio Camacho, don Eduardo M. de la Llata, don Francisco Sánchez, don Agustín M. Bravo, don Ignacio Godoy Herrera, don Luis G. Balvanera, doctor don Antonio Echávarri, licenciado don Fernando Isla, ingeniero don Agustín Isla, don Carlos M. Loyola, don Juan S. Rivas, diputado don Leopoldo Martínez, licenciado don Felipe Ruiz Cabañas, licenciado don Agustín Ruiz Olliqui, don Juan Arbizu, don Francisco Urquiza, ingeniero don Juan B. Alcocer, licenciado don Benito Reynoso, diputado don Jesús M. Loyola, don Alejo Altamirano, don Emilio Valderramar, don Carlos M. Loyola, ingeniero don Salvador Alvarez, licenciado don Jesús Pozo, don Francisco Frías Alcocer, don Manuel Cicilia, licenciado don Agustín Vega Pimentel, don Francisco Vaquedano, don Felipe M. Calvo, licenciado don Luis Gómez, ingeniero don Salvador Alvarez, don Timoteo R Quiroz y don Feliciano M. Calvo.

Estaban, además, los miembros del "Club Democrático Queretano", que postula para gobernador del Estado al licenciado don Juan N. Frías.

Un grupo de manifestantes, formado por el elemento de valer, industrial y socialmente hablando, acompañaba al "Club Democrático Queretano", en el que figuraban comisiones de las congregaciones municipales del Estado, entre ellas, las de la Cañada, San Antonio, Hércules, la Purísima, Santa María, La Magdalena, San Pablo, San-

(Sigue en la 3a. plana.)

El señor Madero no accede á la petición de los anti-rreyistas

El siguiente es el texto de la comunicación que ha dirigido el C. Francisco I. Madero á los clubs antirreyistas, en contestación al oficio que le enviaron, con fecha 28 del pasado, sungiéndole la exclusión del señor General Bernardo Reyes de la cartera de Guerra y Marina, que fué ofrecida al General Reyes por el señor Madero, para el caso de que éste último llegue á ocupar la primera Magistratura de la República:

AL CLUB ANTI-RREYISTA

Acuso recibo de su oficio, fecha 28 del actual, en que se sirven proponerme una lista de personas aptas para desempeñar el cargo de Ministro de la Guerra, y que desean tome en consideración, en vez de que recaiga ese nombramiento en el General Bernardo Ryes.

Me permito manifestarles que no puedo tomar en consideración dicha lista, porque ya invité al General Reyes para que acepte la cartera de Guerra, en caso de que yo llegue á la Presidencia de la República, y él ha aceptado, así es que no podré variar mi resolución sin cometer una deslealtad.

Por lo demás, no tengo sino motivos para felicitarme de la elección que hice del señor General Bernardo Reyes, para que colabore conmigo en el Ministerio de la Guerra, en el caso de que el voto de mis conciudadanos me lleve á la Presidencia de la República, pues estoy seguro de que sus grandes actividades y aptitudes me servirán grandemente para implantar en el ejército importantes reformas.

A la vez, la circunstancia de que el General Reyes forme parte de mi gabinete, ha venido á uniformar por completo la opinión, alejando la posibilidad de que se forme algún partido personalista, que no vendría sino á dividir las fuerzas de la nación, que, en los actuales momentos, no tiene más aspiraciones que encarrilarse resueltamente por los nuevos senderos que le ha abierto la revolución.

Es muy difícil estimar debidamente la conducta de los hombres públicos, si se atiende únicamente á detalles. Para hacer un juicio sereno, se necesita abarcar el conjunto, y este criterio, aplicado con serenidad á la personalidad del General Reyes, nos revela que siempre ha sido leal al gobierno constituído, y que después de haber sido 25 años Gobernador del Estado de Nuevo León, y algún tiempo Ministro de la Guerra, al retirarse del poder sólo poseía una modestísima fortuna, la que contrasta notablemente con las escandalosas fortunas de la mayoría de los funcionarios porfiristas.

Para terminar, manifestaré á ustedes que yo tampoco creo en el necesarismo, y si invité al General Reyes para que forme parte de mi gabinete en el caso de que llegue yo á la Presidencia de la República, no es porque lo crea necesario ni el único que pueda desempeñar ese puesto; pero de los que reunen, á mi juicio, las aptitudes necesarias para desempeñar ese puesto en los actuales momentos políticos por que atraviesa la República, me pareció el más indicado el General Bernardo Reyes.

Ya que me he visto en el deber de dirigirme á ustedes, no puedo menos que manifestarles mi extrañeza por haberse organizado bajo la designación de antirreyistas, pues aunque la ley los ampara para ello, el espíritu de las instituciones democráticas reprueba tal clase de agrupaciones, tanto más cuanto que no existe, en los actuales momentos, ningún partido reyista, puesto que desde el momento en que el General Bernardo Reyes se ha adherido á mi partido, deja de formar una entidad independiente y menos aún hostil.

Si cuando el General Reyes tome posesión de su cartera, sus actos son criticables, estarán justificados los ataques contra él; pero mientras no sean conocidos sus actos, ni siquiera el programa que va á desarrollar en el ministerio de la Guerra, me parece muy prematuro emitir un juicio contra su personalidad.

Reitero á ustedes las seguridades de mi atenta consideración.

Sufragio efectivo. No reelección.

Julio 1o. de 1911.

FRANCISCO I. MADERO.

Madero declara que no es guardián de Orozco

Don Francisco I. Madero, en una entrevista con varios periodistas, declaró no tener fundamento la noticia de que había telegrafiado á Pascual Orozco, jefe de armas en Chihuahua, que renunciara á su candidatura para gobernador y que se dirigiera á la ciudad de México.

"He oído informes contradictorios acerca de la candidatura de Orozco, dijo; pero si desea ser candidato para Gobernador de Chihuahua, puede serlo: yo no soy su guardián."

En cuanto al Ministro de Hacienda, D. Ernesto Madero, manifestó Don Francisco que su tío varias veces ha dicho que no; pero Don Francisco ha tratado siempre de persuadirlo á que no renuncie el Ministerio.

Hizo el señor Madero una visita al Embajador de los Estados Unidos, señor Henry Lane Wilson, visita que, según aquél, fué de pura cortesía, y la correspondió el referido diplomático al día siguiente.

Una de las cosas que se trató en la entrevista fué lo relativo á las fuerzas del General Miranda, las que se hallan en Toluca y se convertirán en guardias rurales.

Encuentro entre revolucionarios

(Por telégrafo para EL TIEMPO).

Guadalajara, 2 de Julio.—Sabás Valladares, hijo de un rico hacendado, organizó hace algún tiempo una fuerza armada y acampó en Los Reyes, haciendo allí cargo de la situación. Valladares parecía obrar por cuenta propia, y al enviarse una queja contra el señor Escalante, jefe de las fuerzas revolucionarias en Michoacán, se hicieron las investigaciones del caso. Fué comisionado para hablar con Valladares el jefe Marcos Méndez, quien al llegar á Los Reyes y comunicar que deseaba celebrar una conferencia con aquél, fué atacado, matándole á sus enviados. Entonces comenzó la lucha, de la que resultó Valladares derrotado y hecho prisionero.—EL CORRESPONSAL.

Chan Ying Tang hará una visita al Presidente de la Barra

Si el señor Presidente de la República, Licenciado de la Barra, regresa hoy en la mañana de Querétaro, le hará una visita á las doce el Ministro Plenipotenciario de China en Washington y México, señor Chang Ying Tang, quien ha manifestado que tendrá mucho gusto de saludar á uno de sus amigos y antiguos colegas en el carácter de Presidente de México.

Como también se halla acreditado ante nuestro país, esperaba el señor Ying Tang venir en el transcurso de este año; pero tuvo que anticipar su viaje por la necesidad de investigar los sucesos de Torreón. Si no llegó con su familia es porque ésta tomó una quinta de verano en las márgenes del río Hudson, en donde se encuentra actualmente.

Dijo que por instrucciones suyas había verificado una minuciosa investigación el señor Encargado de Negocios de China, señor Ihung Al-Sue, acerca de los crímenes de Torreón; que según los informes obtenidos, ninguno de los chinos muertos se había naturalizado en México; pero que era potestativo del gobierno probar si esos chinos adquirieron la ciudadanía mexicana.

Respecto de la cantidad que se reclamará, no se puede aún asegurar nada en definitiva.

Pascual Orozco en México

(Por telégrafo para EL TIEMPO.)

Chihuahua, 1o. de Julio.—Se asegura aquí que Pascual Orozco fué llamado por Don Francisco I. Madero, y en efecto, esta mañana salió para la ciudad de México. Su viaje obedece seguramente á los asuntos políticos de este Estado.

La Empresa de trenes eléctricos accedió á las demandas de inspectores, conductores y motoristas, y el tráfico fué restablecido hoy á la una de la tarde.

En cambio se han declarado en huelga los operarios de la American Smelting and Refining Co., y los de la Compañía Industrial Mexicana. Esta última pertenece á los señores Terrazas y Creel. Exijen un aumento de salario, y á los de la American Smelting se les rehusó.

EL CORRESPONSAL.

11,000 huelguistas cerca de Torreón

(Por telégrafo para EL TIEMPO.)

Torreón, Coah., 1o. de Julio.—Once mil hombres han abandonado su trabajo en la región de Mapimí, gran campo minero. Comenzó el movimiento en la Fundición, en donde trabajan cuatro mil individuos; á éstos se unieron tres mil empleados de los lugares cercanos, y cinco mil de otros campos de la jurisdicción, los cuales simpatizan con los huelguistas. Las pretensiones de esos obreros son excesivas: exigen de treinta á ciento por ciento de aumento en los salarios. La Empresa dice que la demanda no es razonable. Si se enfrían los hornos de la fundición, las pérdidas serán enormes.

Las autoridades enviaron tropas al lugar de la huelga, y además un carro para que conduzca á Torreón á las mujeres y á los niños.

EL CORRESPONSAL.

OTRA GRAN HUELGA SE PREPARA

Los inspectores, conductores y motoristas de la Empresa de los Tranvías del Distrito anunciaron ayer al Gerente la resolución qu sigue y que fué tomada en la junta celebrada el día primero:

"Señor Gerente de la Compañía de Tranvías Eléctricos de México.—Los subscriptos, conductores, motoristas é inspectores de la Compañía de Tranvías Eléctricos de México, tenemos el honor de manifestar á usted que, en la junta celebrada el día de hoy, se tomaron los siguientes acuerdos, que constituyen las peticiones, que, respetuosamente, hacemos á la misma Compañía:—Que el sueldo que disfrutan los motoristas, que es actualmente de diez y siete centavos por hora, se aumente á veinticinco centavos.—Segundo Que el sueldo de los conductores, que es de quince centavos, se aumente á veinte centavos.—Tercero. Que los inspectores ganen treinta centavos por hora, en vez de los veinticinco de que disfrutan.—Cuarto. Que se acabe el monopolio de los uniformes, dejando en libertad á los empleados para comprarlos, ó que se les vendan á su justo precio.—Quinto. Que las separaciones ó suspensiones obedezcan siempre á causas perfectamente justificadas, y no al capricho de los Superintendentes ó Jefes de línea.—Sexto. Que los desperfectos de los carros y, en general, de todos los materiales, sólo se cobren á los empleados en caso de culpa, debidamente comprobada.—Séptimo. Que se fije por la Compañía la correspondiente indemnización para los empleados que se inutilicen en el servicio.—Lo que insertamos á usted, sometiendo respetuosamente á la aprobación de usted, las anteriores peticiones, esperando que se servirá acordarles de conformidad, con lo que recibiremos justicia: en el concepto de que le concedemos el plazo de tres días para hacerlo ó para desecharlas, si así conviniere á los intereses de la Compañía.—México, Julio 1o. de 1911.—Firmas."

* * *

De no acceder á la solicitud, los repetidos empleados manifiestan que al abandonar sus empleos asumirán una actitud pacífica.

* * *

A pesar de la comunicación anterior, el señor Harro Harrsen manifestó ayer en la tarde que nada sabía de la huelga, ni de las demandas de los empleados, y que ignoraba si éstos enviaron alguna carta á la empresa. Además, el señor Harrsen no quiso discutir la situación.

Un miembro del comité de empleados de la compañía de tranvías, aseguró anoche que esperaban una contestación antes del martes en la noche, para decidir ó no declararse en huelga. Esta sería muy perjudicial para el público y para la empresa. Constantemente trabajan como mil doscientos hombres, en tres divisiones que son:

Primera División.—Línea de Atzcapotzalco, Santa Julia, Popotla, Tacuba, Colonia de El Imparcial, y Zacamutzco.

Línea de Tlalnepantla: Las mismas estaciones hasta Atzcapotzalco y después Puente de Vigas El Calvario y Tlalnepantla.—Servicio urbaso: Peralvillo y Belén, Guerrero y San Lázaro, Santa María La Rosa, Santa María Alameda, Colonia, San Rafael, Condesa, Juárez y Loreto; Martínez de la Torre, Don Toribio y Santiago.

Segunda División: Línea de Tlalpan: Nativitas, Ladrillera, Churubusco, Country Club, San Antonio Coapa, Huipulco y Tlalpan.—Línea de Xochimilco: Las mismas anteriores hasta Huipulco; después Tepepan, Torifo, Nativitas y Xochimilco.—Línea de Coyoacán: Las mismas estaciones hasta Churubusco; después, Panzacola y Coyoacán.—Línea de Guadalupe: Río del Consulado y Guadalupe.—Servicio urbano: Zaragoza y Penitenciaría, Escalerillas y Granada, Peralvillo y Viga, Además esta división tiene en su cargo todo el tráfico de carga y el servicio fúnebre del panteón español.

Tercera División.—Línea de Tizapán: La Piedad, el Valle, Panzacola, Mixcoac, San Angel y Tizapán.—Línea de San Angel: Chapultepec, Tacubaya, San Pedro de los Pinos, Mixcoac y San Angel.—Línea de Mixcoac: Las mismas hasta Mixcoac.—Línea de Tacubaya: Las mismas hasta Tacubaya.—Línea de la Piedad.—Línea de Colonia del Valle: La Piedad, Colonia del Valle y Mixcoac.—Servicio urbano. Condesa y Colonia Roma.

Es probable que la contestación de la empresa sea favorable á los peticionarios.

Dificultades políticas resueltas

Un convenio se ha celebrado entre el gobernador de Puebla, señor Cañete, y el jefe revolucionario Camerino Z. Mendoza, bajo las bases siguientes:

1a.—Las autoridades puestas por los jefes maderistas, al mando del general Mendoza y de acuerdo con la voluntad del pueblo, serán respetadas por el gobierno del señor Cañete.

2a.—El general Mendoza continuará activando el cambio de autoridades en los pueblos que lo deseen, haciéndose esos cambios por comisiones compuestas de dos personas, nombradas por el gobernador y por el General Mendoza las que obrarán conforme á la voluntad del pueblo, que es quien debe elegir á sus mandatarios.

3a.—Queda pendiente el cobro de la contribución personal en todo el Estado de Puebla, mientras que el Congreso local resuelve la abolición de este impuesto, y para el efecto, el C. Gobernador presentará la iniciativa correspondiente en la primera sesión de la Legislatura del Estado.

4a.—Los nombramientos de jefes políticos se harán por votación de los representantes de los ayuntamientos de cada Distrito, quienes designarán una terna, integradas por personas nativas ó avecindadas en el Distrito que elija, y entre las cuales el C. Gobernador determinará la que deba entrar á funcionar, quedando las otras dos listas para fungir cuando la primera se ausente, ya sea por enfermedad ya por no cumplir con su cometido.

5a.—Los mismos comisionados para el cambio de autoridades harán investigaciones para ver si son de atenderse las quejas contra algunas autoridades, nombradas en presencia de jefes políticos maderistas.

6a.—No se convocará á elecciones hasta que no hayan sido cambiadas todas las autoridades de la Administración anterior y formada la ley electoral.

Pelearon federales y revoltosos

Torreón, 2 de Julio.—Hoy en la mañana hubo un encuentro entre las fuerzas federales del 6o. Batallón, acuarteladas en esta plaza, y algunos soldados insurgentes que aún no han sido licenciados. Del encuentro resultó muerto el Capitán de la guardia que cuidaba el cuartel federal, y desertaron algunos soldados.

Desde hace algunos días los insurgentes visitaban con frecuencia el cuartel de los federales, sin que los jefes lo impidiesen, creyendo que entre unos y otros reinaba buena inteligencia; pero las miras de los insurgentes eran aconsejar á los federales la desobediencia á sus superiores y la deserción, logrando cimentar la idea entre una parte de las fuerzas: hoy se presentaron los insurgentes en mayor número que en días pasados y tratando de llevar á cabo sus pretensiones, atacaron la guardia, que disparó, entablándose un tiroteo que cesó hasta que el Capitán Ceballos ordenó á su tropa que no continuara disparando.

El gobierno pagará las pérdidas del Ferrocarril Sur Pacífico

(Por telégrafo para EL TIEMPO).

Guadalajara, 2 de Julio.—Se encuentra en Sinaloa el señor Camilo P. Paní, ingeniero á quien comisionó el Gobierno que investigue los daños que ha sufrido el Ferrocarril Sur Pacífico con motivo de la revolución.

Según cálculos del Coronel Epes Randolh, Gerente del Sur Pacífico en Arizona y México, las pérdidas de la línea, por los daños sufridos, ascienden á $350,000 en oro. Durante dos meses no hubo tráfico entre Guaymas y la estación terminal en Tepic. Se cree que pasan de un millón de pesos mexicanos las pérdidas; pero el Gobierno está dispuesto á reembolsar á la Empresa lo que sea justo.—EL CORRESPONSAL.

El nuevo director de telégrafos

Por renuncia que del cargo de Director de Telégrafos presentó el ingeniero don Camilo González, será nombrado para substituirlo el ingeniero don Carlos Islas Bustamante, hermano de don Saturnino Islas y Bustamante.

"El Tiempo" vale 3 centavos 8 páginas

La permuta de las carteras de Justicia y Fomento

INVIACION á los Estudiantes del Instituto Científico y Literario del Estado de México y á los Clubs Políticos del mismo.

Uno de los hijos de la madre Instituto; uno de sus frutos, llama á vuestras puertas, cuando los albores de la libertad unen á todos los mexicanos en el concierto de su futuro engrandecimiento.

Ese Instituto que ha sido la cuna de los Altamiranos, de los Ramirez, de los Enriquez, que han significado elementos de progreso, que han formado en los ejércitos de nuestras glorias, no puede permanecer inconsciente, delante de un ardid político que viene á minar el pendón de la Justicia, el pendón más preciado de la Revolución triunfante.

No porque los azares de la fortuna me han privado de estár entre vosotros á los albores de la libertad; no porque no quise soportar más la imposición y la dictadura, os he olvidado; con celo he seguido vuestro desenvolvimiento y con regocijo me he enterado de vuestras luchas para llevar á la primera magistratura del Estado á vuestro candidato popular. Todo ello me demuestra que vuestras actividades no se extinguieron, que vuestro patriotismo arde con la misma intensidad que el día antes que fué sepultado para dormir el prolongado sueño de treinta años. El Instituto, nuestro querido Instituto, nuestra amada madre, es el mismo de antaño, es el conductor del pueblo, es el demagogo supremo del Estado.

Por eso vengo delante de sus hijos, para advertirlos del próximo peligro; para incitarlos á que conmigo conjuremos el enHerro de la Justicia, que anuncia la permuta de las carteras de Fomento y de Justicia.

Ha para siempre muerto la imposición del que manda; la democracia exije que se consulte con el pueblo todos y cada uno de los actos del Gobernante; la Ley de la revolución elevó al rango de necesidad política, la que el Gabinete del Gobierno interino se formara de acuerdo con el Caudillo de la Revolución.

Todos los que han seguido más ó menos de cerca á la pasada Administración, saben que el licenciado Manuel Calero fué un miembros activo de la política del Gral. Díaz, que supo con habilidad explotar el período histórico que concluyó con la renuncia del dictador; que fué Diputado perpetuo, Sub-Secretario de Fomento y que las alianzas que dá el matrimonio lo sostuvieron y lo obligan á permanecer fiel á la familia; que se le franquearon las puertas de los Ministerios mediante la influencia y significación del licenciado Justo Sierra ex-Ministro de Instrucción Pública y así fué partícipe del festín científico muy justamente condenado por la opinión pública y vigorosamente dinamitado por la revolución.

Que tal hombre, se presenta hoy como Ministro de Justicia; le ha sido entregado el pendón de la Revolución y que con los antecedentes apuntados en globo, es el más serio peligro para que la causa revolucionaria vaya á su desprestigio; para que la sangre de nuestros hermanos, regada del Bravo al Suchiate, sea un abono estéril para que germine el más preciado Don de las libertades: La Justicia: para que todos los sacrificios, para que todos los anhelos se estrellen delante de la inconcebible complacencia del señor Presidente Interino de la República, que es imposible que ignore los antecedentes apuntados.

¿Cómo van á ocurrir en demanda de Justicia los damnificados por el señor licenciado Calero, durante su vida de postulante?

¿Cómo vá á hacerse Justicia en las causas por él patrocinadas, cuando su personalidad de Ministro, priva á los Jueces de la libertad de juzgar?

Es inconcuso, que para que la Justicia brille, que para volverla de su grado de prostitución á que llegó durante la dictadura Díaz, á la pureza exigida por la Revolución, se necesitan las energías de un hombre puro, de un hombre exento de compromisos anteriores, tanto morales cuanto físicos; de un hombre traído de los Estados, á donde no hayan llegado las combinaciones financieras, ni las obras de pavimentación científicamente contratadas; á donde se haya juzgado con imparcialidad tanto al poderoso como al mendigo, á donde no se olvidó que delante de la Ley, todos los hombres son iguales y me atrevo á señalar entre los justos, entre los que han tenido celo á las pasadas recomendaciones, entre los puros de conciencia, de inmaculada honradez, al señor licenciado Arcadio Villavicencio.

Os vengo á invitar á vosotros, atalayas de la futura República y los Clubs Políticos del Estado, para que prohijando los ideales de la Justicia y unidos á las representaciones que hacen las demás agrupaciones independientes de la República, pidamos al Caudillo que no entregue en manos de un hombre que ha estado ligado al antguo régimen, el pendón más caro de la Revolución, el pendón que lo ennoblece y que lo hace apostl e la eodmeracia, el pendón de la Justicia!

Que fije sus miradas en los hombres sanos que han vivido apartados del festín; que no bajo el dicho de aptitudes, como ha declarado el Caudillo, para justificar la presencia del licenciado Calero en el Gabinete, exponga la causa de la Revolución á la desconfianza pública, pues preferimos medianías exentas de pecado original, aunque la persona del señor licenciado Arcadio Villavicencia es la de un vigoroso jurisconsulto, la de un profunda penalista, la de un Juez incorruptible é inexorable, muy por encima de las medianías como todos vosotrs bien lo sabeis y como el Estado de México lo conoce.

Conciudadanos y compañeros: Unid vuestra acción á la de los elementos independientes. Ellos claman por que la Justicia sea un hecho en la República; porque esa madona purísima cobije bajo su albo manto á los mexicanos y con el derecho de juzgar, con el derecho de ser miembros activos de la Sociedad mexicana, pidamos la dimisión del licenciado Calero como Ministro de Justicia, conjuremos así el entronamiento del partido directorado.

Ozuluama, Junio 26 de 1911.

LIC. EMILIO LOPEZ GUERRERO.

El Lic. Uruchurtu contesta al Lic. Esteva Ruiz

C. de Ud., Julio 1o. de 1911.

Sr. Srio. de Redacción de EL TIEMPO,
Don José Agüeros,
Presente.

Estimado amigo:

Hoy dirijo al señor licenciado Roberto Esteva Ruiz la carta que en copia me permito acompañar á usted, suplicándole tenga la bondad de publicarla en contestación al artículo que salió ayer en el diario de usted.

Le anticipo las gracias y quedo su amigo afmo. atto. y S. S.,

MANUEL R. URUCHURTU.

C. de Ud., Julio 1o. de 1911.

Sr. Lic. D. Roberto Esteva Ruiz.
Presente.

Estimado compañero y amigo:

He leído en EL TIEMPO de ayer su artículo intitulado "El Fallo del Chamizal es nulo é injusto para México," en el que se sirve usted hacer cargos concretos al ex-subsecretario de Relaciones, señor licenciado V. Salado Alvarez y al signatario de la presente. A mucha honra tengo el verme equiparado con dicho funcionario, pero antes de pasar adelante advertiré á usted que nada tengo de común con actos de él ni con sus apreciaciones, sin embargo de que los juzgo muy atinados, y, de consiguiente, no puedo ni debo salir á su defensa, aparte de que en caso de necesitarla el tiene tamaños sobrados para hacerla con éxito feliz.

Por lo dicho comprenderá usted que la promiscuidad de sus cargos solo se prestan á confusiones en la discusión y si usted quiere emprenderla con seriedad y libre de todo prejuicio, debe ajustarse á las reglas que siempre se observan, á saber:

Io.—Fijar los puntos precisos acerca de los cuales ha de versar la polémica.

II.—Señalar el número de artículos que se han de escribir por cada parte.

III.—Ponernos de acuerdo acerca de la persona ó personas que hayan de resolver en definitiva, si está usted en lo justo ó no; y

IV.—Acordar los medios de publicidad de nuestras respectivas producciones, es decir, si ha de ser por medio de la prensa ó por folletos.

Considero indispensable ceñirnos á esas condiciones, anunciando usted antes si se cree suficientemente ilustrado acerca de la materia, ó prefiere esperar á que se publiquen los alegatos verbales y la sentencia para emprender la polémica con entero conocimiento de la cuestión. Yo creo, como le dije ayer cuando me anunció su artículo acabado de salir, que sigue usted en la ignorancia de numerosos antecedentes de indispensable conocimiento para opinar con acierto sobre el asunto; pero, eso no es bastante, usted será quien diga si no le es necesaria mayor ilustración de la que ya tiene adquirida, á condición de que no oponga como pretexto, si sus opiniones resultan desautorizadas, falta de los datos necesarios para estudiar la materia. Por mi parte, dado el carácter que tuve de Secretario del Agente de México, no me es posible tratar esta cuestión en toda su amplitud, sino hasta que se entreguen á la publicidad todos los documentos relativos, respecto de lo cual ya hay un acuerdo, y por lo mismo pronto estaré en completa libertad para hacerlo.

Proceder de distinto modo del que propongo, podría maliciosamente interpretarse como un deseo empeñoso de atraer sobre sí la atención pública por medio de la prensa periódica, tratando un asunto prematura y superficialmente, sin alcanzar por consiguiente el debido interés que reviste cuestión tan trascendental.

En espera de su contestación, me repito su amigo y compañero affmo. atto. y S.S.,

MANUEL R. URUCHURTU.

"CREMA JUVENAL"

Da al cútis la nítida blancura de la nieve
y la hermosa suavidad del terciopelo

VALE $1 00 EL POMO EN LA
DROGUERIA DE LA PROFESA

DE J. LABADIE SUCS. Y CIA.—MEXICO, D. F.

Las CANDIDATURAS TREVIÑO Y CALDERON

Ag. Rég. para EL TIEMPO.

SAN ANTONIO, Tex., Junio 30.—"El Constitucional" periódico de política que acaba de aparecer en esta ciudad y cuyo director es el señor Lara Rovelo, declara que las candidaturas á la Presidencia y Vicepresidencia de la República, de los señores General Gerónimo Treviño y Fernando Iglesias Calderón, respectivamente, han sido lanzadas con la aprobación del público y que éste las ha acogido con gran entusiasmo.

MAGONISTAS EN ACCION

El Paso, 1o. de Julio.—Una partida de magonistas, cómo de cuarenta hombres bien armados y pertrechados, se presentó en el pueblo de Sabinal, situado en la línea férrea del Noroeste, del que se apoderaron sin encontrar resistencia ninguna por parte de sus habitantes.

Inmediatamente que penetraron en la plaza se dirigieron á varios de los más acaudalados vecinos, á los que impusieron préstamos que ascienden á ochocientos pesos, apoderándose además de caballos y armas.

Salió á batirlos una fuerza al mando del Teniente Cervantes.

Otros reclamos contra México

El Paso, 1o. de Julio.—Varios abogados de aquí, en nombre de los perjudicados por la pasada revolución, han presentado reclamaciones contra México, ante el Secretario Knox, importando el total de las indemnizaciones que se pide la cantidad de sesenta y seis mil pesos.

La reclamación de más importancia es la de un chino, que fué herido, y pide veinticinco mil dollares.

El conductor americano Westy, á quien obligó el General Rábago á conducir á sus tropas á bordo del tren en que trabajaba, en Bauche, reclama diez mil dóllares.

Nuevo Ministro del Uruguay en México

Nueva York, Julio 1o.—Próximamente saldrá para México, con objeto de presentar sus credenciales al Gobierno de ese país, el nuevo Ministro de la República del Uruguay, Doctor Don Carlos María de Peña, uno de los diplomáticos más prominentes de su país.

El nuevo Ministro irá acompañado de sus secretarios, señores de Peña, hijo, y Romeo Roncón.

NOTICIAS CORTAS

Ha sido nombrado Secretario particular del Gobernador del Distrito el señor Licenciado Don Francisco I. César.

—La Secretaría de Relaciones ha expedido los siguientes nombramientos:

Señor Dante César, para Cónsul de México en El Paso, Estados Unidos; señor Tomás Torres, para Cónsul de México en Burdeos, Francia.

Señor José Arce Hijar, para Cónsul de México en Vancouver, Francia; señor José Lamadrid, oficial de Almacén de la Dirección General de Consulados.

—Pronto marchará para Guadalajara el quinto Regimiento, al mando de su jefe, el Brigadier Eutiquio Murguía. A este cuerpo se le conoce con el nombre de "Quinto de Oro," por la heroica defensa que hizo en Cuautla Morelos.

—Viene en camino de Mazatlán á esta capital, el cadáver del heroico Coronel Luis G. Morelos.

La Secretaría de Guerra ha dispuesto que se le hagan los honores de ordenanza.

—Renunció ante la Secretaría de Comunicaciones el inspector de las obras del Puertos y Ríos en el Atlántico, señor Ingeniero Don Emilio Labit. La hace por causa de enfermedad.

—Han sido nombrados interventores de empeños los señores Felipe López Nuevo y Julián Pardo, y valuador el señor Don Ramón I. Portilla.

—En substitución del señor Don Teófilo del Castillo y Abrego, ha sido nombrado Comisario de Policía, el señor Don Carlos E. Ramírez.

—La Compañía de Tranvías Eléctricos ha dispuesto gastar quinientos mil pesos en la construcción de nuevas líneas.

EL MEJOR y el más cómodo de los PURGANTES
PILDORAS H. BOSREDON
DE ORLÉANS
¡Píldoras vegetales Depurativas, Laxativas, contra el Estreñimiento, los Dolores de Cabeza (Congestiones) los Embarazos del Hígado, el Exceso de Bilis y las Glarias.
Exijase el nombre: H. Bosredon, grabado en cada píldora.
Paris, Farm. GIGON, 7, Rue Coq-Héron; y todas Farm.as.

INFORMACION DE LOS ESTADOS

NUEVO LEON.

La Diputación Permanente del Congreso del Estado ha dado á conocer el resultado de la última votación popular, que fué el siguiente:

Segundo Distrito. Propietario, C. Licenciado Genaro Garza, y suplente el C. Doctor Melesio Martínez.

Tercer Distrito. Propietario, el señor Licenciado Antonio de la Peza Guerra, y suplente el señor Doctor Eulogio Maldonado.

Cuarto Distrito. Propietario el C. Jorge Warden, suplente el C. Antonio S. González.

Quinto Distrito. Propietario, el C. Doctor Ramón Martínez; suplente, el señor Licenciado Elías Villarreal.

Sexto Distrito. Propietario, el C. Juan C. Doria; y suplente, el C. Antonio García Leal.

Séptimo Distrito. Propietario, el C. Licenciado Antonio E. Castillo; suplente, el C. Valerio Zaldívar.

Noveno Distrito. Propietario, el C. Dolores Cárdenas, y suplente, el C. Licenciado Carlos Villarreal.

Décimo Distrito. Propietario, el C. Licenciado Crescencio Alvirado, y suplente, el C. Daniel Gutiérrez.

Como fueron declaradas nulas las del primer Distrito, ayer deben haberse efectuado nuevamente.

—El 30 de Julio habrá varias manifestaciones de deulo, con motivo del centenario de la muerte del iniciador de nuestra independencia, Don Miguel Hidalgo y Costilla.

AGUASCALIENTES.

Citó la Cámara de Comercio á los huelguistas del departamento de Pailería, para darles cuenta de que desde el lunes próximo volverían á trabajar.

Habiendo sabido esto los huelguistas de la Fundición, también se presentaron en el teatro, expulsándolos el Presidente de la Cámara, Don Teófilo Torres. Produjo esto un escándalo mayúsculo; un obrero hizo uso de la palabra, expresándose de una manera violenta en contra de los miembros de la Cámara.

Salieron del teatro los huelguistas de la fundición lanzando gritos. Consiguieron que se les facilitara la banda del Estado, siendo ruidosísima la manifestación.

Ya se conoce el motivo de estas huelgas.

Los obreros alegan que su jefe, apellidado Belfoth, les daba un trato pésimo. Si la huelga continúa, quedarán cerca de trescientas familias en la indigencia.

HIDALGO.

Fué nombrado Administrador de Rentas del Distrito de Tulancingo, el señor Don Abel Serratos.

Se trata de que sea nombrado Jefe Político del mismo Distrito.

—Está para terminar el licenciamiento de tropas en el Estado. Se rumora que Hernández ha sido bajado un grado, pues sólo se le había conferido honoríficamente.

—Parece que los vecinos del mineral del Chico no están conformes con el nombramiento que hizo el Gobierno, de Presidente Municipal de Pachuca. Los mineros más caracterizados piensan suspender los trabajos, y esto traería serios trastornos, pues más de tres mil operarios quedarían sin ocupación.

MEXICO.

El día 30 del pasado llegaron á Toluca trescientos rurales, lo que hizo renacer un poco la tranquilidad.

—Se han declarado en huelga los estudiantes de quinto año de Jurisprudencia.

—Se dice que no es cierto que haya habido un desfalco en el tesoro del Estado y que si se ha nombrado una comisión revisora de las cuentas del Erario, es para inspeccionar cuáles son los gastos de los cuerpos voluntarios.

PUEBLA.

Se prepara una manifestación para pedir la renuncia de los actuales miembros del Congreso local.

—El referido Congreso celebró una sesión preparatoria del segundo período de sesiones ordinarias.

Quedó integrada la nueva Mesa Directiva de esta manera:

Presidente, Doctor Miguel A. Salas; Vicepresidente, Eduardo Arrioja; Primer Secretario, Lic. Juan Crisóstomo Bonilla; Segundo Secretario, Pascual Luna Lara; Primer Prosecretario, Dr. Jesús de la Fuente; Segundo Prosecretario Leopoldo Sánchez de Cima.

TESTIMONIOS
ACERCA E LA
"REUMATISMALINA"

Entre mil cartas que hemos recibido, daremos únicamente las de las personas á las cuales pueden decirse noticias de los efectos de la "Reumatismalina."

Tlálpan, Enero 12 de 1910.

Señor Presbítero P. Peyrón.
Presente.

Muy señor mío:

Cábeme la satisfacción de manifestar á usted que, habiendo sufrido últimamente un ataque de reumatismo, me fué recomendada su "Reumatismalina", con la que en poco tiempo obtuve el alivio de mis males.

Dirijo á usted la presente para que de ella haga el uso que le convenga, ofreciéndole por mi parte recomendar á mis amigos y personas que adolecen de igual enfermedad, el uso de su citado específico.

MANEL ESTRADA,
Prefecto Político de Tlalpam, D. F.

México, 30 de Enero de 1910.

Señor Presbítero Pedro Peyrón,
Presente.

Muy señor mío:

Tengo la satisfacción de manifestar á usted que, habiendo usado su "Reumatismalina" en un fuerte ataque de reuma que sufrí últimamente, obtuve en poco tiempo el alivo de mis males.

Puede usted hacer con la presente el uso que le convenga, y yo, por mi parte, le recomendaré á mis amigos que sufren de reuma como un remedio eficaz.

Soy de usted afectísimo, atento y S. S.,

A. COMBALUZIER.

Señor Presbítero don Pedro Peyron.
Tlálpam.

Muy estimado amigo y compañero:

Como fruto del tiempo, me acometió ese nese invierno una dolorosísima reuma en el cuello y en la espalda. Acudí al agua articular, al aguarrás, pero sin buen resultado, hasta que me dieron la "Reumatismalina", preparada para usted.

En un solo dia, con cuatro fricciones deesta medicina, desapareció completamente la reuma, y esa noche pude dormir bendiciendo á Dios y á usted por haberme aliviado tan pronto á y tan poca costa.

Claro está que traté de recomendar la "Reumatismalina" á cuantos sepa yo que padecen de reumas.

Como siempre, me repito su afectísimo amigo q, b, s, m.,

M. JAIMES.

Profesa de México, 28, I. 1911.

Tlálpam, Enero 30 de 1911.

Señor Pedro Peyron,
Señor de mi consideración:
Presente.

Cumplo con un deber de gratitud, manifestando á usted el buen resultado que obtuve usando para las afecciones reumáticas que padezco, el específico que prepara, y del que se sirvió obsequiarme un frasco. A poco de usarlo, sentí una gran mejoría, al grado de poderle decir que me encuentro casi restablecida.

Mucho celebraré, en bien de usted y de los enfermos de reumatismos, dé á conocer su tan acertada preparación, prometiéndole ser, por mi parte, su entusiasta y convencida propagandista.

Su afectísima amiga y S. S.,
Magdalena Malo de Menocal.
Botica Moderna, Tlilpam, D. F.

Tacubaya, Enero 28 de 1911.

Señor Presbitero P. Peyrón.
Tlálpam.

Respetable señor:

Tengo el gusto de manifestar á usted que su medicina "Reumatismalina" me ha probado satisfatoriamente en los dolores reumáticos que sufría en una rodilla. Variasf icciones que apliqué, me han aliviado y hoy me siento perfectamente.

Mucho agradezco á usted su valiosa medicina, pues para mí ha sido de resultados positivos.

Quedo de usted muy affmo. y atto. S. S. q. b. s. m.,

R. PONTON COLLADO.

Academia del Verbo Encarnado,
Tlálpam, Agosto 15 de 1911.

Sr. Pbro. D. Pedro Payron.
Muy respetable Padre:

Con el mayor gusto certifico que la "Reumatismalina" de lPadre Peyron, es indudablemente eficacísima para toda clase de reumas, neuralgias, etc.

Por muchos años había sufrido de neuralgias muy agudas, tanto que cada día se empeoraban; y hace un año estuve en un continuo grito de dolores que ninguna medicina pudo aliviar; desde que conocí y usé la "Reumatismalina" no me ha dado un solo ataque; luego que siento los síntomas de estos dolores, aplico la "Reumatismalina," é inmediatamente con una sola friega desaparecen como pojr encanto los sufrimientos.

También á dos de las profesoras de este Plantel les ha probado la "Reumatismalina" de un modo maravilloso: una de ellas sufría de reumas gotosas que le impedían hasta el poder vestirse sola; desde que usa la "Reumatismalina," casi se le han desaparecido por completo todos los dolores al grado que hoy hasta se emplea muchas veces en lavadero sin ningún inconveniente. La otra sufría tanto de reumas en las rodillas, que en ciertas temporadas le era imposible doblarlas; hoy está muy aliviada con el sólo uso de la "Reumatismalina."

¡Ojalá que este certificado anime á las personas que sufren de reumas ó de neuralgias, á aprovecharse de un remedio á sus males tan eficaz.

Su servidora muy agradecida.
Directora.
Sister Mary Francis Larcade.



Suscríbase Usted á
"EL TIEMPO ILUSTRADO."

El mejor periódico para las familias que se publica en la Capital.

Por mes en la Capital, $0.75. En los Estados $1.00
Número suelto, 0.25.

Fundador, Propietario y Director:
LIC. VICTORIANO AGUEROS.

Secretario de Redacción: JOSE AGUEROS
Administrador: DIONISIO GONZALEZ.

Oficinas: Tercera de Mesones 61.—Teléfonos: Ericsson 193. Mexicana 626. Apartado en el Correo 379.

Organo oficial del Congreso de Periodistas Católicos:
ORACION, ACCION Y SACRIFICIO.

EL TIEMPO

DIARIO CATOLICO

SUBSCRIPCION:
En la capital, un mes, un peso. En los Estados, un bimestre, tres pesos. En el extranjero, cuatro pesos. Números sueltos del día, tres centavos. Números sueltos atrasados cinco centavos.

Publicación:
Avisos y réclames: J. Labadie Sucs. y Cía., Droguería de la Profesa. Remitidos: En la Administración de este periódico.

No se publica los domingos ni días festivos.

Año XXVIII.---Número 9201 México.--Martes 4 de Julio de 1911 Año XVXIII.---Número 9201

NOTA EDITORIAL

LA HUELGA DE MOTORISTAS

Aunque el asunto es enteramente local, como que afecta á los intereses de unos ochocientos mil habitantes, que son los que á diario usan los trenes ó tienen algo que ver con ellos, creemos que serán leídos nuestros comentarios por todos los lectores.

La huelga perjudica muchos intereses; pero no obstante ésto, se observa que los huelguistas tienen las simpatías de la gran mayoría del público, pues pocos en realidad son los que protestan contra la huelga y los recursos que los huelguistas han empezado á recibir, demuestran que su causa es favorecida por la generalidad. Esto se debe á que la Empresa de Tranvías disfruta de muy pocas simpatías por la línea de conducta que se ha trazado; ayer hubo ocasión de cerciorarse de ésto al ver que aunque no todos los empleados de los trenes estaban dispuestos á secundar el paso, los mismos pasajeros que en esos momentos llegaban para subir á los coches, excitaban á esos empleados á que imitasen la conducta de sus compañeros.

Además, anoche demostraron los altos empleados de la Empresa el criterio que domina en todos sus actos al querer imponerse á balazos á una multitud que ningún acto hostil ejecutaba contra ellos, acto que ameritó la detención de dos de ellos. También corre por ahí el rumor de que el señor Harrsen declaró que no accedería á las demandas de los huelguistas, porque al fin, como mexicanos que son, están acostumbrados á alimentarse con tortillas y picante, manjares que les cuestan unos cuantos centavos. Por último, el abandono en que ayer tuvieron sus coches en las calles, demuestra su soberbia, pues fácil les hubiera sido ocurrir á las oficinas de policía en demanda de protección para sus carros; pero tal parecía que intencionalmente los dejaron á mitad del arroyo para que la multitud los destruyese y tener así pretexto para hacer reclamaciones al gobierno y que interviniese el Ministro inglés, pidiendo garantías, como dícese que ya sucedió.

Todo esto proviene de los excesivos privilegios que durante el pasado régimen se concedieron á las compañías extranjeras, las que llegaron á creer que aquí no tenían superior. Pero la empresa de tranvías es mexicana por los cuatro costados, y todos se acuerdan que su fundador fué D. Ramón Guzmán; si después han ingresado extranjeros á ella, no por ésto se la debe considerar como obra de ellos.

Pero dejando estas reflexiones á un lado, vamos á lo importante: la ciudad no puede estar sin servicio de tranvías, y la empresa tiene la obligación de hacer ese servicio, según sus contratos, y contará para ello con el auxilio de la policía, si lo sabe pedir; debe indemnizar á los pasajeros, principalmente á los que residen fuera de la capital y que tienen abonos; por los gastos que se han visto obligados á hacer para llegar á sus domicilios, y para atender á sus negocios; no puede alegar que aquí se trata de un caso de fuerza mayor, porque sabía perfectamente hasta la hora en que sería el paro general y no tomó ninguna providencia para subsanar la deficiencia; por último, no tiene derecho á indemnización alguna por la destrucción de sus carros, supuesto que voluntariamente los sacó á ella á la hora en que debía haberlos encerrado en sus depósitos.

La plebe de todas las ciudades es igual, y en Filadelfia hemos visto quemar los carros en plena vía pública; en Nápoles los vimos hechos pedazos, y en ninguna de ambas ciudades las empresas respectivas cobraron indemnización alguna del gobierno ó de la municipalidad, porque no tenían razón para ello.

Ayer se vió perfectamente la diferencia que había entre huelguistas y plebe; los primeros se portaron con toda corrección y ningún desórden cometieron; la segunda se portó como todas las plebes, y mereció que se la tratase con toda severidad para que se acostumbre á respetar la propiedad ajena, como lo son los carros de la empresa de tranvías. Esta á su turno fué imprudente en no adoptar medidas tendentes á restringir el tráfico hasta donde fuese posible para evitarse mayores daños. No creyó seguramente que se realizaría el paro ó que con la política de dar largas al asunto, se evitaría el movimiento y obró como en tiempos normales.

La policía se portó de una manera muy irregular; nosotros vimos en la Plaza de Armas á un numeroso grupo de gendarmes desalojar de muchachos los trenes, y cuidar éstos; en cambio, los que se encontraban en las calles, temerosos tal vez de sufrir algún atropello, no se atrevían á imponer el orden. En la esquina de la Monterilla y San Agustín, el Comisario Muñoz, que quiso imponerse por la fuerza á un motorista, recibió algunas bilas en el sombrero y desquitó su enojo mandando á un destacamento de gendarmería montada que machetease al pueblo, que sin hacer ninguna demostración, se había aglomerado; por fortuna á tiempo se dió contraorden, y no hubo más desgracias que algunas señoras accidentadas.

La situación no puede continuar así, pues la ciudad necesita tranvías, por lo que al mismo tiempo que dar garantías á la empresa para que sus coches puedan circular, débesela obligar á que saque sus vagones, comunicándola á que si así no lo hace, se le retirará una concesión de la que no hace uso por causa que de ella depende remover.

Esta noche saldrá para Veracruz el señor Presidente

Por la vía del Ferrocarril Mexicano y á bordo del tren presidencial, saldrán esta noche, á las nueve, el señor licenciado don Francisco León de la Barra y su señora esposa, doña Refugio Borneque de de la Barra, acompañados de los niños hijos del matrimonio. También formarán parte del grupo de viajeros, los señores hermanos del Primer Magistrado.

Se trata de un viaje íntimo; el objeto es el de recibir al señor don Luis de la Barra, hermano del Presidente, quien mañana desembarcará en el puerto. Viene de Europa; ha hecho la travesía á bordo del "Espagne."

El señor de la Barra hará escala en Orizaba, cuyo vecindario ha invitado al señor Presidente para que permanezca algunas horas en esa ciudad, donde se tributará homenaje de cariño al señor Presidente.

El Presidente de la República será atendido por el señor licenciado don José Peón del Valle, para que haga los honores de hospedaje al señor de la Barra.

EL 4 DE JULIO

Hoy celebran los norteamericanos el aniversario de la independencia de su patria, un suceso histórico político que tuvo gran trascendencia en el mundo, y en particular en la América.

El Tivoli del Eliseo se verá hoy concurridísimo por la colonia norteamericana y gran número de personas de nuestra sociedad y otras colonias extranjeras.

El presidente de la Barra debe llegar á las diez, poco después del Embajador de los Estados Unidos señor Henry Lane Wilson, y se le recibirá con todos los honores que corresponden á su alta investidura: la banda de Policía y otras bandas militares tocarán el Himno Nacional.

El día ha sido de gran entusiasmo para los ciudadanos de los Estados Unidos, quienes lo festejan brillantemente en las grandes poblaciones como en los rincones más apartados de la tierra, pues que esa emancipación marca uno de los sucesos más gloriosos en pro de las libertades humanas.

Chan Ying Tang visita al Presidente de la Barra

Como lo anunciamos ayer, á las once de la mañana fué recibido el Ministro de China, señor Chang Ying Tang, por el Presidente de la República, licenciado don Francisco L. de la Barra, en el Castillo de Chapultepec. Acompañaron al diplomático sus cuatro secretarios y el primer introductor de embajadores, don Luis Carmona.

El señor Ying Tang congratuló al señor de la Barra por su exaltación á la Presidencia de la República. Fué intérprete entre ambos personajes el señor King, cónsul general de China en Panamá.

El señor de la Barra, en el curso de la conversación expresó la pena que sentía por la matanza de chinos en Torreón, agregando que el gobierno estudiaba el caso para impartir justicia á la mayor brevedad; que mientras sea presidente procurará que todos los extranjeros reciban buen trato y sean respetados como se lo merecen.

El señor Ying Tang manifestó que el domingo le enviaron de Torreón un telegrama diciéndole que en un encuentro entre federales y maderistas resultó muerto un capitán federal. En el acto el Presidente pidió informes por teléfono y se dirigieron telegramas á Torreón.

Para terminar el Primer Magistrado dió seguridades al diplomático de que se haría todo lo posible para proteger tanto á los chinos como á los demás extranjeros.

La muerte del Sr. don Filomeno Mata

Ayer en la mañana llegó á esta capital, procedente de Jalapa, el cadáver del señor don Filomeno Mata, director del "Diario del Hogar", de cuya sentida muerte informamos ayer.

La estación del Ferrocarril Mexicano se vió llena de gente, deseosa de manifestar su respeto, cariño y simpatías para el ilustre periodista que hasta el fin supo luchar por la misma causa.

El cadáver llegó en un tren especial, dándole guardia de honor los coroneles insurgentes Miguel Ramos, Enrique Segura, Ascensión Galván y Franco Dossena.

La familia del señor Mata venía en un carro Pullman agregado al tren.

El cadáver del señor Mata fué conducido á las oficinas del "Diario del Hogar", en cuya redacción se formó la capilla ardiente.

Durante todo el día de ayer desfiló ante el cadáver del señor Mata una gran cantidad de personas pertenecientes á todas las clases sociales.

Desde ayer, á las nueve, hasta hoy, hicieron guardia de honor soldados insurgentes, por disposición de la Secretaría de Gobernación.

Los funerales se efectuaron hoy en la mañana, á las nueve, partiendo el cortejo de la redacción del "Diario del Hogar", en la segunda de San Lorenzo, rumbo al Panteón del Tepeyac.

Todos los gastos de los funerales fueron erogados por la Secretaría de Gobernación.

Ayer se efectuó el cambio de Ministros

Ayer á las 12 del día se efectuó el cambio de la permuta de las carteras de Justicia y Fomento por los señores licenciados Rafael Hernández y Manuel Calero.

En uno de los salones de la presidencia se levantó el acta de la permuta y en seguida se dirigieron los señores Ministros á la Secretaría de Justicia, de la cual tomó posesión el licenciado Calero. Después estuvieron en Fomento de cuya Secretaría se hizo cargo el licenciado Calero.

En la tarde estuvieron los dos señores Ministros despachando en sus nuevos despachos.

Revolucionarios en las Palomas

(Prensa Asociada).

Juárez, 3 de Julio.—Telegramas que se recibieron anoche de Columbus, Nuevo México, dicen que el Distrito Sur de Palomas, en la República de México, está plagado de partidas de revolucionarios que se apellidan liberales ó leales. Se dedican á recoger caballos, provisiones y dinero, y dan recibos en nombre del Partido Liberal. Han hecho prisioneras á varias personas, y las han dejado en libertad hasta que satisfacen grandes sumas.

Agrega la noticia que los liberales poseen varios lugares cerca de Lago Guzmán, y parece que aguardan instrucciones para proceder. Como si fueran á emprender una larga campaña, acumulan muchos caballos y provisiones que toman de las haciendas y ranchos á lo largo del río.

Toda la región se encuentra en agitación.

Partida del señor Salado Alvarez

Anoche salió por el Ferrocarril Mexicano, rumbo á Guatemala, el señor licenciado don Victoriano Salado Alvarez, nombrado minstroe de México en aquella República centroamericana.

En la estación lo despidieron muchos distinguidos diplomáticos y amigos.

Siguen persiguiendo á Castro

Prensa Asociada.

Puerto España, Trinidad, 3 de Julio.—El vapor inglés "Eolus," que se halla aquí, recibió órdenes de salir inmediatamente para Jamaica.

Se asegura que el viaje repentino del Eolus tiene relación con la posible llegada del ex-presidente Castro á las Indias Occidentales.

Los inspectores, motoristas y conductores, se declararon en huelga

DESDE AYER NO CIRCULAN TRENES EN EL DISTRITO FEDERAL

La capital y las poblaciones de los alrededores están incomunicadas

El tráfico de trenes eléctricos quedó en suspenso desde ayer á medio día, con motivo de haberse declarado en huelga los empleados de á bordo, inspectores, motoristas y conductores.

La causa de la huelga es ya conocida de los lectores de EL TIEMPO, porque la dimos á conocer oportunamente, al referirnos á los preliminares del movimiento: los empleados solicitaron de la empresa disminución de horas de trabajo, aumento de sueldo, supresión de los descuentos por uniforme, que es costumbre hacerles, y supresión también de multas.

Antes de declararse en huelga los empleados hicieron gestiones para obtener las concesiones solicitadas; pero la empresa no ha resuelto, y como no hay probabilidades de que se resuelva favorablemente el asunto, decidieron los empleados suspender los trabajos.

El Comité organizador de la huelga había fijado perentorio plazo á la empresa, para que ésta resolviera acerca de sus pretensiones, y como el plazo expirara y ningún acuerdo recayera en la cuestión, se produjo el movimiento huelguista. Además del silencio de la empresa, una circunstancia precipitó la declaración de la huelga: fueron despedidos cien empleados sin causa justificada, según ellos, sin embargo de que los jefes superiores de la Compañía opinan en sentido contrario.

El Comité organizador de la huelga asumió una actitud discreta, recomendando á los empleados que mantuvieran el orden y que no lo alteraran para nada.

Los empleados de los ferrocarriles recibieron el ofrecimiento del licenciado don Carlos Salinas, quien les manifestó que prestaría sus servicios profesionales sin estipendio alguno, en el asunto de la huelga, y sólo por serle simpática la actitud de los empleados, que exigían de la empresa concesiones justificadas.

Los motoristas, conductores é inspectores aceptaron los servicios del señor licenciado Salinas y le dieron instrucciones para que hiciera gestiones encaminadas al logro de los fines.

El plazo, como decíamos, fijado por los empleados á la empresa, era perentorio; exigían que antes del medio día del lunes se les diera una resolución; pero el señor Harro Harsen no resolvió nada, y á esa hora, justamente, las doce en punto, quedó suspendido el servicio en toda la ciudad.

CARROS ABANDONADOS

Cuando la hora sonó, los empleados de á bordo abandonaron sus puestos, y dejaron en las calles, en los paraderos de los trenes y en los sitios donde los sorprendieron las doce del día, los carros.

Permanecieron los vehículos en las vías públicas, durante la tarde, hasta que la empresa los mandó recoger, empleando para moverlos á los empleados de los talleres de la Indianilla, únicos que no se habían declarado en huelga.

HOJAS IMPRESAS

El Comité organizador de la huelga había preparado algunos impresos con objeto de dar cuenta á los empleados de la resolución de la empresa, sea cual fuere ésta. Una de las hojas decía así:

"Compañeros: Habiéndose cumplido el término que pusimos á la Compañía de Tranvías para que resolviera sobre la solicitud que se le hizo, y no habiendo resuelto favorablemente, pues ni siquiera se ha servido contestarnos; en tal virtud, suplicamos á ustedes que, de acuerdo con lo estipulado en la junta respectiva, SE RETIREN A SU CASA TRANQUILAMENTE, y se abstengan de presentarse á trabajar, hasta que la Compañía acceda ó conteste de una manera favorable.—Recomendamos á ustedes que guarden el mayor orden, á fin de no desacreditar nuestra cultura y civismo.—El Comité Ejecutivo."

LA POLICIA

Tuvo noticia oportuna la policía del momento en que iba á ser suspendido el servicio, y se presentó en la plazuela Carlos Pacheco, sitio de reunión de los huelguistas, y del Comité directivo del movimiento.

Cincuenta gendarmes montados al mando de un Comandante del Escuadrón se situaron frente al jardín, y los miembros del Comité manifestaron á la policía que guardarían una actitud pacífica.

LOS EMPLEADOS ESTAN QUEJOSOS

Los inspectores, motoristas y conductores se quejan, muy especialmente, de algunos despachadores de trenes, de algunos jefes de línea y de otros empleados superiores, que les dan mal tratamiento.

Los tomadores de tiempo hacen anotaciones frecuentemente desfavorables para los conductores y motoristas é inspectores. Esta conducta de los tomadores de tiempo ha sido una de las principales de los empleados.

EN EL CINE CLUB

Los miembros del Comité solicitaron del propietario del salón Cine Club, que les facilitara el local para celebrar un mitin, y obtuvieron la concesión. Allá se dirigieron en correcto desfile, celebrando el mitin á las doce en punto del domingo justamente, hora en que se dió aviso de que el señor Harro Harsen no había contestado en ningún sentido, ni favorable ni desfavorablemente la solicitud.

UN DONATIVO

Durante el mitin se presentó el señor don Pablo Castrejón, quien manifestó que él simpatizaba con la huelga y que juzgaba que la razón estaba de parte de los empleados; agregó que estaba dispuesto á donar la cantidad de cincuenta centavos diarios, por todo el tiempo que durara la huelga, para cada uno de los empleados de á bordo.

El ofrecimiento fué aceptado.

EL SR. GOBERNADOR DEL DISTRITO

El señor Gobernador del Distrito intervino en forma discreta, recomendando á los huelguistas que no cometieran desórdenes.

El Inspector general de Policía hizo la misma gestión, y debido á esto y también á la buena voluntad que manifestaron los empleados huelguistas para no alterar el orden, no hubo desórdenes.

EL POPULACHO

En cambio, si los huelguistas procuraron no alterar el orden, el populacho cometió faltas graves, destruyendo los trenes que habían quedado abandonados en las calles.

Algunos de esos vehículos fueron tomados por asalto y el público los apedreó, después de haberlos puesto en movimiento, recorriendo las calles entre una algarabía ensordecedora.

EL PUEBLO SE PERJUDICA

Los millares de personas que viven en las localidades del Distrito Federal y que tienen, por los empleos que desempeñan ó por negocios, que venir diariamente á la capital, se han perjudicado mucho, tanto, que centenares de personas han verificado los viajes á pié, y otras han empleado caballgaduras y carros de alquiler.

La huelga no se solucionará, probablemente, hoy, y entre tanto continúe en suspensión el servicio, el vecindario de los alrededores se seguirá perjudicando notablemente.

La señorita Arizmendi está indignada

por los ultrajes que le han sido dirigidos

Dimos cuenta de que un grupo de miembros de la "Cruz Blanca Neutral" había ultrajado á una muy honorable dama, la señorita Elena Arizmendi Mejía, haciendo público en la prensa que se le destituía del cargo de presidenta honoraria por haber incurrido en faltas que, de acuerdo con su criterio, los miembros de la institución califican de graves. El lector juzgará si lo son: se imputa á la señorita Arizmendi haberse colocado frente á la cámara fotográfica vistiendo traje de kaki y con canana terciada.

Será una sana coquetería de mujer hermosa, si así lo quieren los señores de la Cruz Blanca Neutral, pero esta gravísima falta no amerita la destitución vergonzosa de una dama tan honorable como la señorita Arizmendi, dama en quien concurre, además, la circunstancia de ser la fundadora de la Cruz Blanca, primera institución de este género en México, que cumplió con las prescripciones de la Convención de Ginebra.

La señorita Arizmendi vino del extranjero, donde residía, con el objeto de auxiliar á los heridos en la guerra, lo mismo revolucionarios que federales, y para ello dejó sobre el tocador los guantes, y con las albísimas manos desnudas se dirigió al campo de batalla. Allí las ensangrentó al restañar las heridas. Un día tuvo la humorada de retratarse vistiendo uniforme de kaki de un revolucionario muerto, y por ese delito se le expulsa ahora.

Pues bien, la señorita Arizmendi se sincerará de los cargos que se le han hecho, y con ese objeto ha venido del Norte y piensa aclarar varios puntos en que no está de acuerdo con la Mesa Directiva de la Cruz Blanca.

"El Tiempo" vale 3 centavos

La acción alemana en Marruecos

(Agencia Régagnon para EL TIEMPO.)

Berlín, Julio 3.—Sin ocultar su satisfacción de ver la acción militar de Alemania en Marruecos, algunos periódicos, y no de los menos importantes, hacen la pregunta de por qué razón el gobierno alemán ha cambiado tan bruscamente de actitud, pues hace menos de ocho días la opinión oficial era que Alemania no debía de "meterse en tal enredo", y el "Framdemblakt", órgano semioficial, escribía aún el viernes: "El gobierno reconoce la plena lealtad de Francia y la utilidad de la expedición en Fez; la situación ha cambiado mucho desde mil novecientos cinco, porque Alemania ha firmado el tratado de Algeciras en mil novecientos nueve. Desde entonces no ha habido nada de aparente sara motivar tal cambio de actitud.

El señor Madero acepta una invitación

La Junta Directiva del Club Universidad invitó al señor don Francisco I. Madero para una comida que se dará en su honor en ese establecimiento el 6 de este mes. Al acto asistirán el Embajador de los Estados Unidos y notables personas de las sociedades mexicana y americana.

Esta comida será la primera de una serie que piensa dar el club en honor de prominentes personas de la ciudad.

El señor Madero aceptó la invitación, y el Club hace preparativos para que la fiesta resulte lucida.

La Comisión Geodésica

Con este título publicaremos mañana un interesante artículo del señor Ing. D. Edmundo de la Portilla, contestando á uno que publicó "El País" hace varios días.

Recomendamos á nuestros lectores la lectura del artículo del señor ingeniero de la Portilla.

Portugal y el Vaticano

(Agencia Régagnon para EL TIEMPO.)

Roma, Julio 3.—Varios diarios habían publicado la noticia de que se habían entablado negociaciones entre el gobierno portugués y el Vaticano. Esas noticias son del todo inexactas, y se desmiente enérgicamente que el Vaticano desee esas negociaciones.

Noticias De Todo El Mundo

LOS ESPAÑOLES ACAMPAN A TRES KILOMETROS DE ARZILA

CABLEGRAMAS DE ESPAÑA

LOS SUCESOS DE LA FRONTERA PORTUGUESA. BILBAO SIN AGUA.-TRIUNFO DE UN VIOLINISTA ESPAÑOL



Exclusivo para EL IMPARCIAL.

LARACHE, Julio 6.—Parece confirmarse que las tropas españolas se disponen á extender la esfera de sus operaciones. Un destacamento que salió rumbo á Arcila ha acampado á tres kilómetros de dicho lugar.

El coronel Silvestre ha visitado al Raisuli. Se rumora que la acogida de los españoles, por parte de éste, ha sido hostil y que el destacamento regresará á Alcazarquivir.

Exclusivo para EL IMPARCIAL.

ALCAZARQUIVIR, Julio 6.—Los españoles han intentado arrestar á un indígena, funcionario del magnzen. No se sabe cuál sea el motivo de la orden de arresto. El funcionario buscó refugio en el Consulado francés.

Hundimiento en una Calle de Bilbao

Exclusivo para EL IMPARCIAL.

BILBAO, Julio 6.—Se ha registrado hoy un serio hundimiento en la calle de Ituboro. En dicho lugar cedió una gran extensión del pavimento, desprendiéndose doscientos metros cúbicos de tierra. Las casas de las cercanías han sufrido fuertes desplomamientos y muchas de ellas se encuentran á punto de derrumbarse. Todas han sido desocupadas por los vecinos, y el resultado ha sido que muchas familias se encuentran en estos momentos sin hogar. Ya han intervenido las autoridades para prevenir desgracias y socorrer á los necesitados. A causa del derrumbe, han quedado cortadas las cañerías del agua y la ciudad no dispone ahora de una sola gota de ese líquido.

Triunfo de un Violinista Español

Exclusivo para EL IMPARCIAL.

PONTEVERDE, Julio 6.—Se acaba de recibir un telegrama de París, anunciando que el primer premio del concurso de violín, efectuado en el Conservatorio de aquella ciudad, lo obtuvo Manuel Quiroga, natural de este pueblo. Se inscribieron para el referido concurso violinistas de todas las naciones. Además, á Quiroga le ha sido adjudicado el premio "Sarasate." El triunfo obtenido por el violinista español ha causado aquí inmenso júbilo. La familia de Quiroga ha recibido muchas felicitaciones.

Levantamiento en la Capital Lusitana

P. A. para EL IMPARCIAL.

MADRID, Julio 6.—Se han recibido noticias confirmando el rumor que circuló anoche, de haberse registrado un combate en las calles de Lisboa.

Anoche se recibieron informes de Londres, diciendo que una agencia de noticias había recibido aviso de la capital portuguesa, de que los marineros que se encontraban en los cuarteles, incitados por agitadores monárquicos, habían intentado una revuelta armada. Agregaba el despacho que las tropas habían logrado sofocar el levantamiento.

Ha Fracasado la Revolución

Exclusivo para EL IMPARCIAL

MADRID, Julio 6.—Las últimas noticias que se reciben de la frontera acerca de la actividad que están desplegando los partidarios de la antigua monarquía portuguesa, informan que ha fracasado la conspiración preparada en las poblaciones fronterizas. Los conspiradores creían poder franquear fácilmente la frontera, pero han encontrado serias dificultades, en vista de los preparativos hechos por el Gobierno de la República para reprimir cualquiera tentativa de esa especie.

El Capitán Paiva en Barcelona

Exc. para EL IMPARCIAL.

BARCELONA, Julio 6.—Ha llegado á esta ciudad el Capitán Paiva, que se dice ha estado fomentando un levantamiento realista contra la República portuguesa. Parece que el Capitán se encuentra complicado en la introducción de contrabando de armas y se ha visto obligado á huir de Galicia, por la persecución que allí se hace á los conspiradores, en vista de las órdenes terminantes que ha expedido el gobierno del señor Canalejas para hacer respetar la neutralidad.

P. A. para EL IMPARCIAL.

CHIHUAHUA, Julio 6.—Todas las operarias de la fábrica de ropa "La Paz," se declararon hoy, á medio día, en huelga, exigiendo aumento de salarios. Piden un veinte por ciento sobre sus actuales sueldos.

Hoy en la noche recorrieron las calles, llevando banderas.

¿A QUE SE DEBIO LA VOLADURA DEL MAINE?

NUEVA COMISION INVESTIGADORA

P. A. para EL IMPARCIAL.

WASHINGTON, Julio 6.—El Departamento de Marina está nombrando un comité de oficiales navales, peritos en materia de explosivos, para que estudien el casco del acorazado "Maine" en la bahía de la Habana, cuando quede suficientemente descubierto. A causa de la lentitud del trabajo, transcurrirán varias semanas antes de que los peritos puedan examinar la quilla del antiguo barco de guerra, pero la comisión se dirigirá á la Habana tan luego como quede integrada, y allí permanecerá hasta que termine su comisión.

Los funcionarios del Departamento de Marina están convencidos de que el exámen que se practique confirmará la exactitud del dictamen de la junta Sampson, que dictaminó que la explosión que había hundido al "Maine" fué ocasionada por un torpedo ó mina y que después de eso sobrevino la explosión de los depósitos de municiones del barco.

El general S. W. H. Bixby, ingeniero en jefe, que acaba de regresar de la Habana, expidió hoy la siguiente declaración firmada: "Los trabajos realizados en las ruinas del "Maine" nada prueban, hasta el momento, en cuanto al motivo de la explosión de los depósitos de municiones, pero sí ponen á descubierto los grandes destrozos causados en la parte delantera del barco, y por esto, es probable, que, á pesar de que se continúen las obras, no se llegue á averiguar el motivo de la explosión. Hasta el momento, no he rendido informe alguno en cuanto á este punto."

P. A. para EL IMPARCIAL.

WASHINGTON, Julio 6.—El contralmirante Geo. Malville, declaró hoy que, en su opinión, la destrucción del "Maine" había sido el resultado de una explosión de un depósito de municiones. Dijo que éstos estaban situados entre dos depósitos de carbón y que cree que el carbón se incendió y el calor que desarrolló motivó la explosión de munición.

El Tratado de Arbitraje General

P. A. para EL IMPARCIAL.

LONDRES, Julio 6.—El gobierno inglés está tan satisfecho con el progreso realizado en las negociaciones relativas al tratado de arbitraje entre los Estados Unidos é Inglaterra, que Sir Edward Grey, Secretario de Negocios Extranjeros, pudo hoy anunciar en la Cámara de los Comunes, que había probabilidades de que pronto quedase firmado el tratado de paz.

P. A. para EL IMPARCIAL.

WASHINGTON, Julio 6.—El principio de arbitraje en cuestiones internacionales por lo que se refiere á su aplicación á los Estados Unidos y la Gran Bretaña, recibió hoy gran impulso. El Secretario de Estado Knox y el Embajador Brice, firmaron los primeros documentos de ciertas reclamaciones pecuniarias entre los Estados Unidos y la Gran Bretaña, y las condiciones bajo las cuales serán sometidas al arbitraje, de acuerdo con el convenio especial firmado el 18 de Agosto pasado. En seguida conferenciaron sobre la redacción del proyectado tratado general de arbitraje que cumplirá el convenio bajo el cual serán sometidas al arbitraje las reclamaciones pecuniarias. La administración creé que el proyecto quedará concluido á tiempo para que sea ratificado por el Senado en el actual período de sesiones. Las reclamaciones pecuniarias ascienden á varios millones de dólares, y algunas son muy antiguas, remontándose á la guerra de 1812. Otras se refieren á las pesquerías de las islas Fiji. Tanto el convenio especial como lo relativo á las reclamaciones, serán sometidas al Senado. El convenio especial obliga á ambos Gobiernos á someter las reclamaciones al arbitraje, y fija el mecanismo del tribunal respectivo.

MOZO!— Una Cerveza; pero de "MOCTEZUMA"—ORIZABA

Los Productores de Acero

P. A. para EL IMPARCIAL.

BRUSELAS, Julio 6.—Los delegados de casas productoras de acero, terminaron hoy de tratar sobre los asuntos que habían convocado, y muchos han salido ya.

La conferencia nombró un comité de treinta, en el que figuran miembros de cada grupo nacional, para que trabajen en un proyecto encaminado al establecimiento de una organización internacional de productores de acero y lo sometan á la conferencia, cuando ésta se reuna.

Una Explosión en Bruselas

Ag. Reg. para EL IMPARCIAL.

PARIS, Julio 6.—Se acaba de recibir aquí un mensaje, diciendo que ha ocurrido en Bruselas una terrible explosión de dinamita en la que perecieron doce hombres. Hasta ahora no se recibe ningún detalle.

VENEZUELA NO ACEPTARIA A CASTRO

EL GOBIERNO ESTA PREPARADO

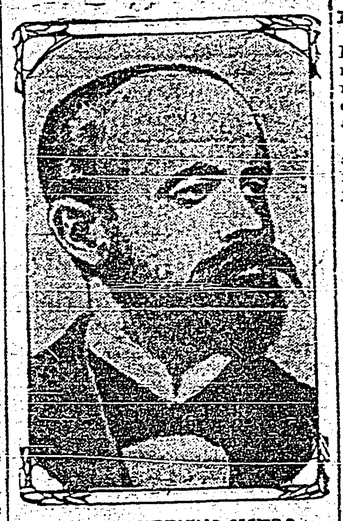

CIPRIANO CASTRO

P. A. para EL IMPARCIAL.

NUEVA YORK, Julio 6.—El General Parra Picon, de Caracas, que se encuentra de visita en Nueva York, declara que Venezuela se encuentra perfectamente preparada para resistir cualquier atentado que pretenda hacer el exPresidente Castro, para apoderarse del Gobierno. Dice el General Picon que el Presidente Gómez no tiene noticias definitivas acerca del paradero de Castro. "No hay probabilidades de que Castro vuelva al poder," dice el General. "Yo hablé con el Presidente Gómez antes de salir de Caracas hace dos semanas. Cree que el General Castro está organizando una revolución y procurará entrar á Venezuela dentro de pocas semanas. El ejército y el pueblo son, en lo general, leales al Presidente Gómez, y una revolución fomentada por Castro, seguramente fracazaría."

El General Picon, que es un oficial del ejército retirado, es amigo personal del Presidente de Venezuela.

P. A. para EL IMPARCIAL

CARACAS, Julio 6.—Según noticias al parecer auténticas, se declara que el ex-Presidente Castro desembarcó ayer en un bote-motor en un punto cercano al límite occidental de Venezuela. Se dice que no lleva municiones. El Gobierno no se muestra alarmado, pero hace preparativos para evitar la actividad de Castro y capturarlo se es posible.

Paga tus deudas con cognac Victoria.

CAPTURARON ARMAS Y MUNICIONES

P. A. para EL IMPARCIAL.

CIUDAD JUAREZ, Julio 6.—Blanco recibió hoy informes de que un grupo de llamados liberales que opera en la región de Guzmán, había capturado un carro con dinamita, armas y parque, perteneciente al Gobierno. Fueron sorprendidos por los rurales, quienes recuperaron la dinamita, pero los liberales se llevaron las armas y municiones.

LA CUESTION DE MARRUECOS

Exclusivo para EL IMPARCIAL.

BERLIN, Julio 6.—Se anuncia que el sábado próximo darán principio las conferencias entre el Embajador francés M. Cambon y el Ministro alemán de Negocios Extranjeros, respecto á los asuntos de Marruecos, y especialmente al incidente de Agadir. Creése que el incidente no dará lugar á serias fricciones entre ambos países.

Exc. para EL IMPARCIAL.

VIENA, Julio 6.—El Primer Ministro ha declarado que el Parlamento austro-húngaro simpatiza con la actitud que ha adoptado Alemania en los asuntos de Marruecos y que le desea obtenga éxito.

LOS FUNERALES DE LA REINA MARIA PIA

P. A. para EL IMPARCIAL.

TURIN, Julio 6.—Los restos de María Pía, Reina Viuda de Portugal, serán inhumados el sábado en la tarde en la basílica de la iglesia real, cerca de Turín. El Rey Víctor Manuel y la Reina Elena asistirán á los servicios fúnebres. J. M. Lambertini Pinto, enviado portugués en Roma, ha recibido instrucciones para que se dirija á Turín en representación del Gobierno y del pueblo de Portugal.

LA MARINA MERCANTE DE CHINA

P. A. para EL IMPARCIAL.

SAN FRANCISCO, Cal., Julio 6.—El informe de que China se propone establecer una marina mercante, concediendo subvenciones á navíos pertenecientes á la Compañía de vapores Dollar, fué confirmado hoy por Stanley Dollar. Dijo éste que se habían entablado negociaciones para que cuatro de los navíos de la Compañía enarbolen el pabellón chino y sean manejados enteramente por tripulaciones chinas.

LA VISITA DE M. FALLIERES A HOLANDA

EL REGRESO DEL PRESIDENTE

Exc. para EL IMPARCIAL.

LA HAYA, Julio 6.—Anoche, el Presiente Fallieres, la Reina Guillermina y el Príncipe Enrique, asistieron á una zetreta y paseo de antorchas. Regresaron después á Amsterdam.

Esta mañana llegó la Reina Madre, á quien visitaron el Presiente Fallieres y el Ministro de Negocios Extranjeros de Francia, M. Deselves.

Después, el Presidente y sus acompañantes visitaron la cortaduría de diamantes y el Museo Rembrandt, regresando á Palacio.

A medio día, el Presidente Fallieres se despidió de las autoridades, dirigiéndose, entre las aclamaciones del pueblo, á bordo del acorazado "Edgar Quinet." En él ofreció un almuerzo á las Reinas y á los Príncipes.

REGRESO A DUNQUERQUE

Exc. para EL IMPARCIAL

AMSTERDAM, Julio 6.—La Reina Guillermina y el Príncipe Enrique visitaron hoy el acorazado "Edgar Quinet," pasando revista á la tripulación. A las cinco y media, á bordo del "Heemkerk," la Reina ofreció un té á M. Fallieres y sus acompañantes. A las seis y media M. Fallieres se despidió, emprendiendo la marcha de regreso á Dunquerque.

EL PRESIDENTE FALLIERES SE NIEGA A HABLAR

Ag. Reg. para EL IMPARCIAL.

AMSTERDAN, Julio 6.—El Presidente Fallieres no quiso dar su opinión y menos aún discutir acerca del envío del crucero alemán á Agadir para remplazar al cañonero "Panther." Unicamente dijo que no creía que hubiera ninguna dificultad acerca de las relaciones franco-alemanas.

Disturbios en Holanda

Ag. Reg. para EL IMPARCIAL.

AMSTERDAM, Julio 6.— Durante unos disturbios que se produjeron hoy en el Distrito de Harbor, se entabló una verdadera batalla entre los manifestantes y la policía, apoyada por cierto número de soldados. Muchas personas fueron heridas, tanto de parte de los manifestantes como de parte de la autoridad, y ha habido igualmente algunos muertos. Se dice que el motivo de estos desórdenes fué un individuo que arrojó una piedra á la cabeza de un gendarme, quien sacó inmediatamente el revólver y disparó. Al principio se creyó que la policía bastaría para reprimir los desórdenes, pero después se vieron en la necesidad de llamar en su apoyo un grupo de caballería. Más de 20 personas fueron heridas muy gravemente.

El Retiro de las Tropas Americanas

P. A. para EL IMPARCIAL.

WASHINGTON, Julio 6.—Los planos para reducir la división de maniobras de San Antonio, Texas, comprenden el retiro gradual de los regimientos once, quince y diez y ocho de infantería. Ya han recibido órdenes de retirarse el trece de infantería, el noveno de caballería y el cuarto de artillería de campaña. Un batallón del tercero de artillería regresará próximamente al fuerte Myer, Virginia. Todas las tropas movilizadas regresarán á sus puestos anteriores.

Paga tus deudas con cognac Victoria.

La Revolución en el Paraguay

P. A. para EL IMPARCIAL

BUENOS AIRES, Julio 6.—Los periódicos locales publican noticias de haberse registrado una nueva revolución en el Paraguay, sin que hubiera derramamiento de sangre. La guarnición de Asunción se sublevó ayer, haciendo prisionero al Presidente Jara, el cual renunció. En seguida, el Congreso eligió al señor Liberato Rojas, Presidente del Senado, para Presidente provisional de la República.

NUEVO INSPECTOR GENERAL DE POLICIA

De fuentes absolutamente verídicas nos hemos informado, de que el señor Ing. David de la Fuente presentará la renuncia de su puesto de Inspector General de Policía.

Con motivo de los desórdenes registrados ayer y anteayer, el señor de la Fuente ha celebrado una entrevista con los señores Ministro de Gobernación y Gobernador del Distrito. Parece que al señor de la Fuente se le pidió que obrara con más energía al tratar de evitar que los trenes fuesen detenidos por los huelguistas.

Para substituir al señor de la Fuente, tres son los candidatos: los señores generales Victoriano Huerta y Rodrigo Valdés y el señor Huajardo, recién llegados de Coahuila.

Es casi seguro que el general Huerta resulte designado.

ATAQUES AL PRESIDENTE DE LA REPUBLICA CUBANA

SE HABLA DE REBELION

EL LAS PROVINCIAS DE ORIENTE Y PINAR DEL RIO SE DESCUBRIO UN COMPLOT. REINA GRAN ANSIEDAD

P. A. para EL IMPARCIAL.

HABANA, Julio 6.—Los ataques dirigidos últimamente contra el Presidente Gómez por un periódico que ha manifestado gran oposición á la administración, empiezan á asumir importancia. El diputado Andrés, Director de "El Diario," acusó al Presidente de haber acumulado una enorme fortuna durante los dos años de su administración.

El Presidente ha expedido una manifestación, haciendo un inventario de sus bienes y por la cual se ve que éstos son pocos, relativamente, y que fueron adquiridos antes de que ocupara el poder. Esta actitud del Presidente ha sido deplorada por sus amigos que la califican de débil y poco digna, y denunciada por sus enemigos como una estratagema para ocultar su culpabilidad. El resultado de la controversia ha ocasionado rumores inquietantes.

El Comité ejecutivo de los conservadores discutió anoche secretamente el asunto y resolvió que no había motivos legales para proceder contra el Presidente.

COMPLOT DESCUBIERTO.

Se sabe que se han descubierto pruebas de un proyectado levantamiento en las Provincias de Oriente y Pinar del Río. Se dice que el Presidente se encuentra muy intranquilo y que ha declarado que á la primera señal de desórdenes, personalmente saldrá á la cabeza de los guardias rurales y sofocará el movimiento revolucionario.

De buena fuente se supo esta noche que existe gran excitación entre los rurales, de los cuales casi la mitad se encuentran en la Habana formando parte de la guarnición, á causa de la posibilidad de que sean llamados de un momento á otro al servicio activo.

Las noticias que se reciben de varias Provincias no indican señales de un próximo levantamiento, pero siguen circulando los rumores con insistencia, y esto ha originado un sentimiento marcado de ansiedad.

EFERVESCENCIA ENTRE LOS OBREROS

NOTICIAS DE FRANCIA

Exc. para EL IMPARCIAL.

PARIS, Julio 6.—Reina gran efervescencia entre los obreros constructores de edificios, quienes, según parece, tratan de exigir aumentos de sueldos y otras condiciones en las horas de trabajo. Los patronos, por su parte, declaran que si los obreros insisten en sus amenazas, declararán el lockout. De realizarse ésto, quedarían sin trabajo cincuenta mil hombres.

LOS FERRCCARRILEROS Y M. CAILLAUX.

Exclusivo para EL IMPARCIAL.

PARIS, Julio 6.—Los delegados del sindicato de ferrocarrileros han celebrado una conferencia con el Primer Ministro, M. Caillaux, respecto á la readmisión de los empleados que fueron despedidos. El Primer Ministro les ha prometido continuar las negociaciones relativas, y también esforzarse en obtener pensiones para los empleados que han prestado servicios á las compañías durante más de quince años.

MUERTE DEL SENADOR PARISEL

Exc. para EL IMPARCIAL.

PARIS, Julio 6.—Hoy falleció en esta ciudad el Senador Louis Parisel. Próximamente serán sus funerales.

LA PROPAGANDA ANTI-MILITARISTA.

Exc. para EL IMPARCIAL.

PARIS, Julio 6.—El Diputado Brager anuncia que se propone interpelar al Gobierno sobre las medidas que piensa adoptar para evitar que se sigan fijando en los lugares públicos carteles revolucionarios y antimilitaristas.

CIRCULARES SUBVERSIVAS EN LOS CUARTELES.

Exc. para EL IMPARCIAL.

PARIS, Julio 6.—La Bolsa del Trabajo ha enviado circulares para que sean distribuidas en los cuarteles, incitando á los soldados á la indisciplina. El Ministro M. Cruppi ha ordenado que se practique un cateo. Fueron embargados numerosos documentos comprometedores. Se abrirá una averiguación judicial sobre estos asuntos.

EL MINISTRO DE RELACIONES FRANCES, ENFERMO.

Ag. Reg. para EL IMPARCIAL.

PARIS, Julio 6.—Se ha anunciado hoy en el ministerio de Relaciones Exteriores que M. de Selves envió un telegrama de Holanda, á donde fué acompañando al Presidente Fallieres, diciendo que su estancia en ese país se prolongará por algunos días, pues se encuentra algo enfermo.

EL TORPEDO "309" SUFRIO SERIAS AVERIAS.

Exclusivo para EL IMPARCIAL.

TOLON, Julio 6.—Al estar hoy ma-

niobrando algunos ejercicios de práctica, el torpedero "309" chocó contra un muelle. El barco sufrió averías tan graves, que hubo de ser remolcado hasta el puerto, en donde se le harán las reparaciones necesarias.

NUEVO MIEMBRO DEL CONSEJO SUPERIOR DE GUERRA.

Exclusivo para EL IMPARCIAL.

PARIS, Julio 6.— Hoy se anunció oficialmente que el general Lafsen Ladebast ha sido nombrado miembro del Consejo Superior de Guerra. Ocupará el lugar del general Percin.

INAUGURACION DEL INSTITUTO AERO TECNICO.

Exclusivo para EL IMPARCIAL.

SAINT CIR, Julio 6.—Los Ministros Messimy y Steeg llegaron hoy á este lugar con el objeto de inaugurar el Instituto Aero Técnico. Fueron recibidos por el prefecto general Roques. Después de la inauguración, los Ministros regresaron á París.

PARA REPRIMIR EL ESPIONAJE.

Exclusivo para EL IMPARCIAL.

PARIS, Julio 6.—El Primer Ministro M. Caillaux y el Ministro Messimy celebraron hoy una conferencia, en la que se discutieron los medios que deben ponerse en práctica para reprimir el espionaje. Se convino en la necesidad que hay de complementar las leyes relativas.

Lo que Dijo Ayer Don Francisco I. Madero

(Sigue de la Primera Plana).

eléctricos, y nos manifiesta que ante él ha estado una comisión de huelguistas, pidiéndole su consejo; que les ha dicho que se pongan de acuerdo para nombrar un árbitro ellos y la Compañía y que sometan la cuestión á arbitraje; que esa es la manera de que todo se arregle en veinticuatro horas.

REPRESENTANTE DE OROZCO

Dijímosle que sabíamos que Orozco había enviado como representante al capitán Gonzalo Cuéllar; que éste había llegado ya á México desde anteayer y preguntamos si se le había presentado. Respondió que no; que ha recibido carta del señor González, quien le dice que entre él y Orozco reina la mejor armonía.

LO DE YUCATAN

Sobre la situación en que se encuentran los Estados de Yucatán y Aguascalientes, nos manifiesta que en el primero se han puesto de acuerdo los partidarios de los candidatos Pino Suárez y Delio Moreno Cantón, para apoyar la candidatura del señor Patrón Correa, y que en el segundo Estado ha sido designada de la misma manera la candidatura del señor profesor Alejandro M. Ugarte.

LA ACTITUD DE MIRANDA

Preguntámosle sobre las presiones armadas que el ex-revolucionario Miranda, según se ha venido diciendo, ejercerá en las elecciones de Gobernador del Estado de México, y nos responde que no se le permitirá tal cosa al señor Miranda.

El señor Madero saldrá para Tlaxcala y Puebla el 12 de los corrientes, permaneciendo en Tehuacán por espacio de un mes, más ó menos.

LA HUELGA DE MANCHESTER CONTINUA

COLISIONES CON LA FUERZA PUBLICA

P. A. para EL IMPARCIAL.

MANCHESTER, INGLATERRA, Julio 6.—La situación motivada por la huelga de carreros, se complicó hoy, por haber abandonado el trabajo millares de operarios de las fábricas de hilados. Muchas se ven en la imposibilidad de obtener combustible y otros artículos, y han tenido que suspender los trabajos indefinidamente.

Millares de huelguistas y gente del pueblo llenaban hoy las calles, agregándoseles centenares de cargadores de carbón, que se declararon en huelga esta mañana para apoyar el movimiento de los carreros.

Como setecientos cincuenta soldados y trescientos policías de Londres llegaron esta mañana. En varias ocasiones los huelguistas arrojaron piedras, pero la policía, con sus bastones, dispersó á los manifestantes. Los "leaders" de la huelga declaran que gente extraña á los huelguistas es la responsable de los motines que se han registrado. En algunos casos piquetes de soldados han cooperado con la policía para sofocar los desórdenes.

P. A. para EL IMPARCIAL.

LONDRES, Julio 6.— Ha mejorado la situación ocasionada por la huelga. En Glasgow muchos obreros de los muelles han vuelto á trabajar, habiéndoseles aumentado sus salarios. En Sunderland ha quedado solucionada la huelga de descargadores, obteniendo éstos lo que pedían.

LOS AVIADORES REGRESAN A CALAIS

LA TRAVESIA DE LA MANCHA

P. A. para EL IMPARCIAL.

CALAIX, FRANCIA, Julio 6.— Los aviadores franceses que aterrizaron en suelo inglés el lunes pasado, emprendieron hoy, al amanecer, el vuelo desde Dover y, media hora después, descendían, sin contratiempo, en territorio francés. Con esto queda terminada la octava etapa del circuito. La siguiente será de Calaix á París, haciendo alto en Amiens, y terminando de esa manera el circuito internacional de Europa.

EL TIEMPO DE LA TRAVESIA

P. A. para EL IMPARCIAL.

CALAIX, Julio 6.—Procedentes de Dover, han aterrizado varios aviadores que toman parte en el circuito europeo. Fueron recibidos por las aclamaciones del pueblo. Vedrine hizo la travesía del canal en treinta minutos catorce segundos; Gibert en treinta y tres minutos veintiocho segundos; Kimmerling en treinta y cuatro minutos veintitrés segundos; Beaumont en treinta y seis minutos dos segundos; Garros en treinta y seis minutos trece segundos; Vidart, en treinta y siete minutos veinticuatro segundos; Taboteau en cuarenta y tres minutos cuarenta y seis segundos, y Barra en cuarenta y ocho minutos un segundo.

Fueron recibidos por el Presidente de la República dos agrupaciones políticas de Querétaro

El científico Alfonso Veraza pretende adueñarse del poder

En Querétaro, como en otros Estados del país donde impera todavía en plena democrática, el elemento "científico" hay tranquilidad absoluta en el ánimo público, debido á la agitación política que mueve las conciencias y sacude los espíritus.

El elemento "científico-corralistas" está haciendo de las suyas; se ha propuesto adueñarse á toda costa del poder, y no economiza medio, sea cual fuere, por aquello de que el fin justifica los medios. Vamos directamente al poder, dicen los "científicos" queretanos, aun cuando para ello haya que pasar por sobre los cadáveres de quienes se opongan á nuestro avance.

"Correrán ríos de sangre en Querétaro, —dicen frecuentemente los miembros de cierto Club político,—pero Alfonso Veraza, agregan, será el Gobernador del Estado; su candidatura triunfará, por la fuerza, en los comicios."

Ante esta amenaza, las personas amantes de la paz y enemigas de las formas violentas, han protestado; las familias en cuyo seno hay señoras y niños, son presas de alarma, y los hombres amantes de las prácticas democráticas se sienten desilusionados ante los procedimientos empleados por los partidarios del candidato "científico-corralista."

El sistema seguido por esta gente es el mismo justamente que se siguió en la época de Porfirio Díaz: se han conquistado á las autoridades para que nombren el personal de electores, y han sido impresas tiras de papel con los nombres de éstos, á quienes, seguramente, se les iba á dar la consigna de la elección.

Francamente, los científicos queretanos se están burlando del jefe de la revolución; y lo que es peor, tratan de sorprender al señor Presidente de la República, haciéndole creer que el candidato Veraza es el popular, cuando no hay impopularidad más grande que la de ese señor.

El "Club Independiente," que lo postula, está empeñado en juguito peligroso, muy peligroso, tanto que.... el pueblo queretano pudiera enfrentársele.

Veraza está en la capital, vino al arreglo de su candidatura; pretende llevarla lista para el triunfo.

Francamente, no estamos en la época de la dictadura; entonces triunfaban los candidatos que el "señor" ó los "señores" querían. Ahora triunfarán quienes el pueblo desee.

¿UN AGENTE DEL SEÑOR MADERO?

En Querétaro cayó como llovido del cielo un individuo que se dice agente político del jefe supremo de la revolución triunfante; agrega el agente que el señor Madero le ha recomendado que recorra el país y busque en los Estados personas ad hoc para candidatos á los Gobiernos locales, y sigue diciendo el comisionado confidencial que el señor Madero está dispuesto á apoyar á los candidatos por aquél propuestos, pese á quien pesare y sobre la opinión de todo mundo.

Esta persona se llama Isaac Barrera, es médico por afición y político de profesión.

Ha visitado Querétaro varias veces y encontró, en una de las ocasiones que estuvo en la histórica ciudad, un candidato que le agradó de todas veras, el flamante don Alfonso Veraza.

Seguramente que el señor Barrera obró de buena fe; pero ha sido, en cambio, sorprendido, porque se le aseguró que el señor Veraza era un demócrata qu no tenía ligas con la Administración pasada, y no hay tal cosa, porque el señor Veraza está apoyado por el elemento cosiista, es decir, por el porfirismo y el "cientificismo" queretanos.

Demostración: postula al señor Veraza el Club "Independiente," integrado por una trinidad de cosiistas, cuare los que figura en primer término don Carlos G. de Cosío, hermano del ex-Gobernador don Francisco Cosío, de fatal memoria en Querétaro; el licenciado Gutiérrez Gelati, porfirista neto y destarado; don Alberto Suzán, favorecido que fué de don Pancho Cosío, lo que es público y notorio en Querétaro, tanto que, los empeños y pulquerías del señor Suzán disfrutaban en la época de González Cosío de concesiones especialísimas, con descontento general de todos los que, como el señor Suzán, se dedican en esa ciudad al agio y á la venta del mal comprendido licor, y por último, forma también parte del Club "Independiente" un señor de apellido Truchuelo, que se dice abogado.

Este numeroso Club postula al señor don Alfonso Veraza para el Gobierno del Estado.

Actualmente se encuentran en esta capital los señores Veraza, Truchuelo, Carlos Cosío, Gutiérrez Gelati, Suzán y don Alfonso Camacho, gestionando el apoyo oficial de la candidatura del señor Veraza.

SE NOMBRARA UN COMANDANTE MILITAR EN QUERETARO?

Pues bien, el candidato Veraza, el agente de don Francisco I. Madero y el hermano de don Francisco González Cosío, han tenido una broma con los queretanos, broma que merece correspondencia en la misma forma, porque es pesadita.

Vinieron, como lo decimos arriba, á la capital, y después de una estancia de varios días, regresó don Carlos Cosío, con las siguientes pretensiones:

"Que renuncie el Gobernador...," dice Madero"

Creyó el hermano de don Francisco González Cosío que, como el gran capitán, llegaría, vería y vencería; pero no fué así y salió el tiro por la culata.

Convocó al Congreso, y la Legislatura se reunió, sin que sapamos por qué, pues no creemos que un Congreso pueda ser convocado porque "Convocó al Congreso, repetimos, y le

"El señor [illegible] Francisco I. Madero, jefe supremo de la revolución, ordena (?) (de cuándo acá puede ordenar el señor Madero?), ordena que acepte la Legislatura la dimisión del Gobernador interino.

Se dirigió en seguida al señor don José Antonio Septién y le dijo:

"Dispone el jefe de la revolución triunfante, (¿en qué ley se puede fundar el jefe de la revolución para dar órdenes?), dispone el jefe de la revolución, agregó, que renuncie usted inmediatamente."

Contestaciones: Del señor Septién:—"Yo no renunciaré." De la Legislatura:—"Si el señor Septién renunciare, no aceptaremos la dimisión."

El señor don Carlos Cosío se irguió, le pareció como que se le había faltado al respeto, y dijo: "Pues señores, el Gobernador y la Legislatura de Querétaro no acatarán las órdenes del señor Madero; pero ustedes serán responsables de lo que ocurra; el jefe de la revolución está dispuesto á nombrar un Comandante militar que declare la ley marcial, entre tanto no renuncie el señor Septién y el Congreso no acepte la dimisión. Además, debe nombrarse como substituto del señor Septién, á la persona que designe el agente de la revolución, señor doctor don Isaac Barrera.

"Aceptámos la situación y las consecuencias," contestaron los diputados y el Gobernador, seguros de que el señor don Francisco I. Madero, que peleó por los principios democráticos, no se había mezclado en el asunto.

LOS CLUBS POLITICOS QUERETANOS.

Los Clubs políticos "Democrático Queretano," que postula al candidato popular licenciado Juan N. Frías para Gobernador, y "Patriótico," cuyo candidato es el señor don Carlos Loyola, no pudieron ver con calca la imposición de la candidatura Veraza, y resolvieron enviar comisiones á la capital, con objeto de que hablaran con el señor Presidente de la República acerca de los líos que se traen los del Club "Independiente" y los partidarios de don Pancho González Cosío.

En efecto, ayer conferenciaron con el señor de la Barra, los comisionados, señores don Juan S. Rivas y licenciado don Felipe Ruiz Cabañas, por el Club "Patriótico," y los señores don Feliciano M. Calvo y don Alfonso M. de Jáuregui, por el Club "Democrático Queretano."

Fueron introducidos á la Presidencia los comisionados, por el señor don Bernabé de la Barra, hermano del señor Presidente.

Expusieron el objeto de su visita, y el señor Presidente, que se manifestó altamente sorprendido de lo que le dijeran los comisionados, dijo:

—"No creo yo que el señor Madero haya comisionado en el sentido en que ustedes manifiestan, á los señores Barrera y Cosío; en caso de que el señor Madero tuviese la intención de que las cosas se hicieran en ese sentido, se habría antes dirigido á mí, por más que, no habría yo dictado órdenes como esa. Yo respetaré la soberanía de los Estados, y respecto del de Querétaro, no tengo candidato, ni lo tendré. El pueblo debe elegir su gobernante. Estas son las ideas del señor Madero respecto de todos los Estados del país, y por eso dudo que él haya obrado como ustedes me lo indican. Vayan ustedes sin temores, la soberanía de Querétaro se respetará, y no habrá imposiciones."

"The Mexican Herald" pone en boca del señor Presidente, estas palabras:

"Los temores de ustedes de que voy á indicar un candidato oficial ó que apoyaré un favorecido por algún grupo para el Gobierno del Estado de Querétaro, no tiene fundamento. La soberanía de cada Estado será reconocida; no tengo candidato para el Estado de Querétaro, y al contrario, deseo que las elecciones se verifiquen con toda libertad."

Se dice que, de lo que se trataba era de nombrar un Gobernador interino que sacara avante la candidatura portulada por el Club "Independiente," don Alfonso Veraza.

No cabe duda que anda en todo esto la mano de don Francisco González Cosío, y no la de don Francisco I. Madero, como lo pretende el señor don Carlos Cosío.

La tranquilidad del país

El Sr. Ministro de Gobernación ha enviado á la prensa la importante circular que reproducimos y que secundamos con toda sinceridad prometiendo ocuparnos del asunto.

México, 5 de Julio de 1911. Sr. Director del Periódico "EL TIEMPO,"

Distinguido señor y amigo: Siempre he creído que la prensa es la palanca más poderosa con que los gobiernos pueden contar para sostenerse ó para derrumbarse.

La Secretaría de mi cargo que en todos sus actos obra con la buena fe que anima porque los periódicos son quienes orientan la opinión pública cuando no se reflejan estos en sus columnas.

ma el patriotismo, desea llevar á término en plazo perentorio todos los problemas y propósitos presentados por la revolución anti-reeleccionista; pero para poder encaminar sus labores de un modo eficaz hacia la solución de tales problemas conviene antes que nada resolver [illegible] la pacificación del país.

Para esas labores de tan trascendente importancia requiere la poderosa ayuda de la Prensa Nacional de la que es usted uno de sus dignos *representantes*, á [illegible] de que por todos los medios que estén [illegible] alcance procure coadyuvar á la completa pacificación del país, conduciendo al pueblo por medio del convencimiento á la vez que al ejercicio de sus derechos á la disciplina, orden y amor á la paz y al progreso que anima á todos los pueblos civilizados.

La labor en la que espero su ayuda es ardua; pero su reconocido patriotismo me sirve de garantía para esperar que en unión de los colaboradores del periódico que usted dirige harán todos los patrióticos esfuerzos imaginables para concluir con la efervescencia ó excitación que aun se nota en el pueblo y que de seguro se calmará con los persuasivos artículos que á tal fin se sirva usted dedicar.

Quedo con esta oportunidad, de usted atento amigo afectísimo y seguro servidor,

EMILIO VAZQUEZ.

El Lic. García Naranjo y otros corralistas

preparan una contra-revolución

Linares, Julio 7.—Las autoridades de la localidad son todas corralistas, y entre ellas tienen ascendente todavía los científicos rezagados. Pues bien, los corralistas y los científicos se mueven activamente preparando una contrarevolución.

Llama aquí la atención cómo el gobierno ha dejado el poder á estos hombres que no cejan en su tarea de adueñarse nuevamente del poder; algunos dolores de cabeza van á dar al señor Madero. Allá se los haya.

Entre los corralistas más activos en la propaganda contramaderista, figura el licenciado Nemesio García Naranjo. Se dice que este individuo está en comunicación directa con Rosendo Pineda y Ramón Corral, que son los directores del movimiento, y quienes transmiten órdenes á García Naranjo.

El coronel D. González, que reside en Ciudad Victoria, donde tiene á sus órdenes algunas fuerzas, ha solicitado del gobierno de Nuevo León autorización para dirigirse á esta localidad con el objeto de sofocar el movimiento revolucionario.

("El País.")

Cerveza "CARTA BLANCA" de Cuauhtémoc, Monterrey. Aromática, Deliciosa.

LA OFICINA DE INFORMACION

El señor Secretario de Gobernación tiene en proyecto consultar con el señor Presidente de la República, acerca de si es de suprimirse ó no la Oficina de Información, dependencia de la citada Secretaría.

Fué capturado por confiscar armas

El Gobernador provisional de Tlaxcala, señor don Agustín Sánchez, dijo ayer que fué arrestado don Miguel M. Arrioja por acusársele de confiscar un carro que con armas y municiones confió á su cuidado el Gobierno.

Se habían licenciado en Tlaxcala 610 revolucionarios, pagándoles en conjunto.... $20,000; pero fueron de nuevo armados por Arrioja con los rifles que confiscó.

Paar acabar de licenciar á otros Cuerpos, el señor Allende trabajará con don Antonio Carrasco Gutiérrez, que goza de prestigio en aquel Estado.

UNA MUJER ARREBATADA POR EL VIENTO

Berelín, Julio 7.—La noche pasada sopló en un lugar cercano á esta capital un viento terrible que arrebató á una mujer y levantándola á más de treinta pies de altura, la llevó á más de dos millas de distancia, sobre los árboles más elevados. Este inaudito hecho lo han atestiguado varias personas que llegaron á esta ciudad hoy.

Por el Estado de México

En vista de algunas dificultades surgidas se resolvió, á propuesta del Gobernador provisional, que las elecciones para Gobernador propietario se verifiquen hasta en el mes de Septiembre próximo.

Renunció el Secretario de Gobierno, Lic. Munguía Santoyo.

¿QUIERE USTED TENER SU CUTIS COMO DE NIÑA, SER LA ADORACION DE SU NOVIO Y CAUSAR LA ENVIDIA DE SUS AMIGAS? USE USTED CREMA JABON Y POLVO DE LECHE DE BURRA.

QUIEBROS Y CAMBIOS

TOROS EN GUADALAJARA

Lidiando ganado de Guadalupe alternaron el domingo 25 del mes próximo pasado Eligio Hernández "El Serio" y Eduardo Leal "Llaverito."

Los bichos dieron un juego bastante aceptable y permitieron que ambos espadas dejaran su cartel á buena altura.

Se distinguieron banderilleando José Avila y José López, y picando Demetrio González "Treecalés."

REVERTE MEXICANO

El día 2 del actual toreó en la Plaza de Guadalajara, alternando con el espada Eligio Hernández "El Serio," quien fué contratado para esta corrida en vista de la buena impresión que dejó en la corrida que toreó el 25 de Junio.

QUEJA DE PICADORES

Según sabemos, varios de los picadores que actúan en la actual temporada de novilladas, se acercarán al señor Gobernador del Distrito para suplicarle que ordene á la empresa de la plaza de "El Toreo," substituya las puyas con que actualmente se pican los novillos, pues además de ser sumamente chicas, tienen los filos matados y por esa causa marran con frecuencia y no consiguen castigar al ganado.

RIVERO DE VIAJE

El activo y buen empresario señor D. José del Rivero, en breve marchará á España con objeto de contratar á los espadas que deberán actuar en la próxima temporada.

El señor del Rivero quiere que la temporada sea brillante y para el efecto lleva el propósito de contratar como principales elementos á Ricardo Torres "Bombita," Rafael González "Machaquito," al indispensable Rodolfo Gaona y á Néstor Ibarra "Cocherito de Bilbao" y como figuras secundarias á Tomás Alarcón "Mazzantinito," Fermín Muñoz "Corchaito" Antonio Pazos, Isidoro Martí Flores y otros.

Si á ésto agregamos que también traerá toros de ganaderías tan renombradas como Saltillo, Muruve, Santa Coloma, Miura, etc., creemos fundadamente que los deseos del señor Rivero se verán colmados.

Así lo deseamos para bien suyo y de la afición.

PASCUAL BUENO

Este modesto espada mexicano ha debutado con éxito muy lisonjero en la plaza de toros de Barcelona alternando con el novillero valenciano Antolín Arenzana "Recajo," despachando toros de la ganadería de Solís.

Según sabemos, está en tratos con las empresas de Málaga, Puerto de Santa María, Cádiz y Pamplona.

Un nuevo facultativo

El jueves en la tarde sufrió examen para optar al título de Médico y Cirujano, el joven hondureño don Ricardo D. Alduvín. El tribunal examinador lo compusieron los doctores señores Fernando Zárraga, Luis Troconis Alcalá, Guillermo Parra, Emilio del Raso y Ricardo Cicero.

La tésis del examinando fué un estudio sobre el "Tubo Nervioso," y se le aprobó por unanimidad. Escribió un prólogo á su trabajo científico, prólogo en que reconoce y agradece la hospitalidad que se le brindó en nuestro país.

El nuevo doctor fué obsequiado con un banquete en el Casino Nacional de Estudiantes.

Alduvín ha sido un alumno muy aprovechado y de privilegiadas facultades intelectuales, tanto para su carrera profesional como para la literatura. Tiene un porvenir halagador en su inteligencia, y no dudamos de que se conquistará una brillante posición.

Liberales revolucionarios dispersos

(Prensa Asociada).

Ciudad Juárez, 7 de Julio.—La Comisión de paz enviada por el General Blanco para inducir á los liberales que operan en la región de Las Palomas á deponer las armas, telegrafió hoy que no ha podido encontrar á Rangel ni á su gente.

Agrega el despacho que los liberales dispersos en Guzmán hace pocos días, se desbandaron, tomando el camino de Villa Ahumada, y que Rangel se separó de ellos.

Un crimen en Tula

En la pequeña población de Tula de Allende, Estado de Hidalgo, fué asaltado por dos individuos un joven de apellido Pérez, sobre quien hicieron fuego dejándolo en el campo por creerlo muerto. No satisfechos los criminales, regresaron, y encontrando que Pérez permanecía aún con vida, le infirieron unevas heridas. La víctima, aunque en estado muy crítico, pudo dar los nombres de sus victimarios, los cuales se asegura que son Melesio Mesa y su hijo, á quienes capturó la policía.

Cuando supo lo ocurrido el jefe maderista de la región, trató de sacar de la cárcel á los culpables, para fusilarlos; pero se opuso el jefe político y pidió fuerzas á Pachuca, de donde se le enviaron. El resultado fué la captura de un individuo de nombre Sandoval, y del doctor Pintado, pero éste quedó después en libertad.

Los vecinos de Tula se hallan alarmados por este crimen, y temen que se repitan los desmanes si no se castiga severamente á los delincuentes.

JABON, CREMA Y POLVO DE
"LECHE - DE - BURRA"
LO MEJOR PARA LA TEZ.



No debe faltar en los tocadores de las damas elegantes y cuidadosas de su hermosura. Artículos patentados por el Supremo Gobierno.
De venta en las principales Droguerías por mayor
Guillebaldo Ochoa Alcaraz
Apartado Postal Núm. 770. México, D. F.

LOS DELINCUENTES DE TORREON

serán castigados conforme á la ley

Torreón, 7 de Julio.—Muchos comentarios están causando las investigaciones acerca de la muerte de 303 chinos, ocurrida en esta ciudad el 15 de Mayo último.

Según las diligencias, recaen serias responsabilidades sobre 35 revolucionarios. Los demás no han sido aprehendidos aún.

Varios de estos presuntos culpables declaran que los chinos les hicieron fuego y que los mataron en propia defensa.

El chino Foo Ohuck, cuyo restaurant fué destruido y por lo cual presentó un reclamo de $18,000, abrirá de nuevo su establecimiento.

Tres empleados fueron muertos y uno herido en la hacienda de Santa Teresa, propiedad del millonario don Joaquín Serrano, durante un asalto al lugar. También fué asaltada la hacienda "Abrigo," de donde los malhechores se llevaron gran cantidad de provisiones.

Es muy buena la cosecha de trigo que se está recogiendo y transportando á Torreón Loma, Pedriceña, Viesca y La Mancha.

* * *

El Presidente de la República declaró ayer que no serán ejecutados aún los acusados por la muerte de aquellos súbditos chinos. Primero harán una investigación formal representantes especiales del Gobierno, reconocidos como capaces é imparciales, quienes sin tardanza rendirán un informe detallado y completo. Después se juzgará á los culpables, castigándolos conforme á la ley.

Trabajos suspendidos en una fundición

(Prensa Asociada).

Chihuahua, 7 de Julio.—Hoy quedó cerrada por tiempo indefinido la planta de la "American Smelting and Refining Company." Es posible que suspenda sus trabajos la mina de Santa Eulalia, de la misma Compañía, la cual dejaría á mil hombres sin trabajo. Desde que se restablecieron las comunicaciones ferrocarrileras, la fundición sólo ha trabajado con dos hornos.

El señor Valladares, Jefe de las Armas de Los Reyes

Hace varios días que la prensa de esta capital ha dado noticias de la prisión del señor Sabás Valladares jr., jefe de las fuerzas insurgentes de Los Reyes de Salgado, Michoacán.

Como de estas noticias se desprende que el sekor Valladares era un insubordinado, y que por ello el señor Marcos V. Méndez mandó fuerzas para reduciria al orden, decimos, en honor de la verdad, que el señor Valladares no ha sido insubordinado, pues que operaba bajo las órdenes directas de su superior, el señor general don Salvador Escalante, y que el señor ministro de Gobernación, tan pronto como tuvo detalles de los acontecimientos, ordenó su inmediata libertad.

El señor Valladares nos ha visitado y nos ha mostrado todos los documentos relacionados con este asunto, y que muestran que siempre ha obrado conforme á la ley. Su conducta ha quedado depurada ante el señor ministro de Gobernación.

El señor Méndez también se encuentra en México para el esclarecimiento de la verdad de los hechos.

Los caminos perpendiculares á la calzada de Tlálpam

La Dirección de calzadas debe fijar su atención en los caminos que comunican las localidades del Distrito Federal, entre sí; esas vías de comunicación son un desastre; intransitables la mayor parte de ellas, desalientan á las personas amantes de vivir fuera de la capital, porque, francamente, nadie desea exponerse á caer á cada paso en las calzadas de ciertos rumbos.

Pongamos por caso: los caminos perpendiculares á la carretera de Tlalpan no podrían encontrarse en peores condiciones, por intransitables.

¿Por qué no se les atiende?

Retiro Espiritual para señoras y señoritas

El día 15 del presente mes tendrá lugar en la Ermita del Carmen, calle de los Laureles, dirigido por un P. Pasionista.

La hora de entrada es á las siete a. m.

Tacubaya, D. F. Julio de 1911.

Para boletos é informes ocurran á la "Casa Amarilla," calle de la Plaza de Toros número 1,016 ó á la misma "Ermita del Carmen."

La entrada para el Retiro es por la calle del Tránsito número 1.

Banco de Londres y México

La Junta Directiva de este Banco, en su sesión de hoy, acordó: que por cuenta de las utilidades que se obtengan en el ejercicio social del presente año, y de acuerdo con lo prevenido en el artículo 57 de los Estatutos, se dé á los señores accionistas, con el carácter de anticipo, un dividendo de $5.00 por acción, que se pagará desde el primero de Agosto próximo en adelante, contra el cupón número 29; en la República, en la Oficina Central y Sucursales del Banco, y en el extranjero, en París y Ginebra, en las del Banque de Paris et des Pays Bas, y del Credit Lyonnais.

(México, Julio 6 de 1911.

W. B. MITCHELL, Gerente.—FRANCISCO DE P. SUAREZ, Secretario.

PARA LA ESTACION

Paraguas tamaño corriente de $ 2.00 hasta $16.00
Paraguas grandes caña madera de ..... $10 00 hasta $24.00
Impermeables de ..... $16.00 hasta $40.00

ESPECIALIDAD EN CORBATAS Y ROPA INTERIOR PARA CABALLEROS

PRECIOS FIJOS

LA PARISIENSE

JOSE NOREÑA.

3a. de Bolívar núm. 23, bajos del Hotel San Carlos.

APENTA

LA MEJOR AGUA PURGANTE NATURAL

DE VENTA EN TODAS LAS DROGUERIAS Y BOTICAS.

Ejecución de maderistas en Torreón

La matanza de los chinos es castigada

Telegrama exclusivo para EL PAIS.

TORREON, 6 de Julio.—De las averiguaciones practicadas por las autoridades para esclarecer la responsabilidad de los que mataron algunos centenares de súbditos del Celeste Imperio, al ser tomada esta ciudad por las fuerzas maderistas, aparece que treinta y cinco soldados y jefes de las citadas fuerzas son los culpables de aquel hecho que motivó una reclamación internacional contra Méjico.

Los maderistas procesados aseguran que los chinos los atacaron y por esta circunstancia se vieron obligados á defenderse y citan, en apoyo de su dicho, el testimonio del Cónsul Chino en Torreón, quien declaró en el acta levantada por el jefe maderista Joaquín Cruz, que la imprudencia de los súbditos del Imperio Chino motivó el ataque de que se les hizo objeto.

El jefe de la Zona, General don Emilio Madero, evitó que los maderistas procesados fueran juzgados sumariamente con el fin de que adujeran las pruebas que tuvieran en su favor. El proceso está casi terminado y se cree que la pena que les corresponde es la de muerte, si no se toma en cuenta su declaración, de haber obrado en defensa legítima.

Huelga decir que entre las tropas maderistas hay gran excitación, porque se dice que los reos serán fusilados y se han movido toda clase de influencias para que no se lleve á cabo la ejecución, caso de ser esa la pena que se les imponga.

Restos de un Coronel que fusilaron

El cadáver de dicho militar llegará hoy

Se han recibido noticias en esta capital de que mañana deberán llegar procedentes de Culiacán y con destino á esta ciudad, los restos del coronel Luis G. Morelos, que fué fusilado por las fuerzas rebeldes al tomar éstas aquella plaza que defendía el valiente militar.

Un vapor conduce los restos del heróico militar hasta el puerto de Manzanillo, de donde serán trasladados aquí, en la estación donde recibirá una comisión de militares que tributarán los últimos honores al cadáver del coronel Morelos.

Se ha designa el sitio donde se levantará la capilla ardiente, con el objeto de que sean velados los restos, á cuyo efecto habrá guardias de honor que harán los diversos oficiales de los batallones y regimientos de guarnición en esta plaza.

Triunfan las huelguistas cigarreras

Las demandas obsequiadas por la Compañía

Oportunamente comunicamos á nuestros lectores que las cigarreras de La Tabacalera Mejicana se habían declarado en huelga, á causa de que la compañía determinó reducir el precio del millar de cajetillas que antiguamente les pagaba á un peso veinticinco centavos, á un peso, cantidad con la que no quedaron conformes las obreras.

Las gestiones que hicieron las huelguistas ante la Compañía, dieron muy buen resultado, pues les ha sido comunicado el acuerdo de la Gerencia, relativo á que se accede á sus pretensiones con lo cual el conflicto quedó solucionado y desde hoy volverán á sus labores.

También consiguieron las obreras de la fábrica, que el maestro mecánico, Manuel Guarnes, y la vigilante Dolores Bretón, fueran separados de sus respectivos puestos.

Las obreras se muestran agradecidas por la buena voluntad con que atendió sus quejas el Gerente, señor Eugenio Alvarez Mellado, y la bondadosa intervención de las señoritas Julia y Guadalupe Campos.

ALMORRANAS

Las extirpamos **sin operación** garantizando el éxito Tenemos muchísimos testimonios de personas bien conocidas á quienes hemos curado.

Dres. VOIERS & GRANDE AMPUDIA

SANATORIO Y CONSULTORIO:
4a. San Agustín 100. Apartado Postal 1287.
Pídase Folleto Remitiendo Tim 5 cs.

LAS MUJERES Y SUS ENFERMEDADES

La mujer está dispuesta á las mismas enfermedades que el hombre, y además de las primitivas de su propio sexo. De aquí la facilidad de que en ella las enfermedades se compliquen y á menudo desconciertan, las más sabias previsiones de la ciencia (como todo médico reconocerá;) y que aquí la suprema importancia de un medicamento que como las GRANTILLAS, límite su acción eficazmente á los Organos puramente femeninos, sin perjuicio de que la paciente tome aquellos otros remedios que hubiere menester si la complicación afectase al hígado, á los riñones, al estómago, ó á cualquier órgano común á los dos sexos. Con nada de esto tiene absolutamente que ver las GRANTILLAS; y en modo alguno se oponen al uso de remedios cuya jurisdicción es aparte de la suya.

La apelación del Sr. Campero

Ayer se efectuó en la cuarta Sala del Tribunal Superior la audiencia de apelación que interpuso el señor Octavio Campero en contra del auto de formal prisión dictado por el Juez 7o. Correccional, licenciado José de J. Reas.

El señor Campero tuvo un disgusto con el diputado señor Villada Cardoso á la salida de la Cámara de Diputados y éste lo acusó del delito de injurias, por el cual dictó la formal prisión el referido funcionario.

La Sala declaró "vistos" para resolver en su oportunidad á lo que haya lugar.

Lo del choque en la Reforma

El señor don Juan Barrera, nos envía una carta para manifestarnos que no es exacta la noticia que publicamos en nuestra edición del día 3 del actual, con el título de "Atropellados por un auto en Colonia," y que se refería á que el automóvil 240, chocó con un carro de la limpia de ciudad en el Paseo de la Reforma, resultando herido el carrero Manuel Maldonado y concluído á la cárcel el conductor del auto, que era el mencionado señor Barrera.

Dice el remitente que quien iba guiando el automóvil era José Noriega, que fué quien pasó á la cárcel y Manuel Maldonado, que resultó herido, no era el carrero, sino el que ocupaba el automóvil.

Supresión de Jefes Políticos

JUAN N. CARREON, Gobernador provisional del Estado de Morelos, á sus habitantes, sabed:

Que en uso de mis facultades y en virtud de haberse declarado subsistente la H. Legislatura del mismo Estado, he tenido á bien decretar lo siguiente:

Art. 1o.—De acuerdo con las instituciones democráticas proclamadas por la revolución triunfante, se suspenden los funcionarios conocidos con la denominación de Jefes Políticos, encargados de la administración pública de los Distritos del Estado, sin perjuicio de lo que decrete el H. Congreso del Estado, una vez constituído legalmente.

Art. 2o.—Se declara el poder municipal en los Ayuntamientos, con todas las funciones administrativas que les competen y que antes eran á cargo de los Jefes Políticos.

Art. 3o.—Se declaran vigentes, durante el Gobierno provisional, las leyes Orgánicas de Ayuntamientos, de Difación de Fondos municipales con sus adiciones y reformas y todas las demás leyes y reglamentos que rigen á los Ayuntamientos en la actualidad.

Art. 4o.—Los Presidentes Municipales asumirán en todo caso las funciones ejercidas por los exjefes Políticos, quedando facultados para despachar económicamente todos los asuntos de obvia resolución y los de urgente trámite, no especificados en la ley orgánica de Ayuntamientos.

Art. 5o.—Los Presidentes Municipales en las Cabeceras de Distrito, disfrutarán desde el 1o. del entrante de los emolumentos asignados á los exjefes Políticos, como justa retribución por su trabajo.

Art. 6o.—Los Ayuntamientos de las Cabeceras de Distrito que lo estimen necesario, podrán con la sanción del Ejecutivo del Estado, aumentar prudencialmente su planta de empleados ó el sueldo asignado á los existentes.

Transitorio.—Esta ley comenzará á estar en vigor desde el 15 de Julio próximo.

Cuernavaca, 30 de Junio de 1911.—Firmado.—Juan N. Carreón.—Ruperto Zaleta, Secretario.

Suplicando á usted, señor Director, se sirva dar publicidad á la presente, en su honorable periódico, quedo de usted con el mayor respeto, siempre afmo.

Andrés Molina Enríquez.

POR ROBAR UN CARRO DE MANO.

Jesús Moncada, repartidor de una casa comercial, hizo detener, con la ayuda de un gendarme, á Fermín Sánchez, por haberle robado un carro con el que repartía á domicilio algunas mercancías.

El robo es registró en la calle de San Miguel, en los momentos en que Moncada había dejado el carrito al lado de la banqueta mientras subía á una casa para dejar unas mercancías.

Cuando el ratero pretendía huir fué detenido por Moncada, que anduvo listo y llamó á un gendarme. El carrito fué recuperado por su dueño y Sánchez fué conducido á las oficinas de la cuarta Demarcación, desde donde de pasó á Belén á disposición del Agente del Ministerio Público en turno.

Artritismo
Dolores
Reumatismo
Gota
Turbaciones de la Circulación

CURACIÓN RADICAL

POR EL

Elixir Dépuratif Richelet

PURIFICADOR REGENERADOR de la SANGRE

DE VENTA
en todas las Droguerias
Y PRINCIPIALES BOTICAS DE LA REPÚBLICA.

Deposito Genéral para todo Mexico:
JOSÉ UIHLEIN, 3 a, Bolivar, 25, MEXICO.
Laboratorio L. RICHELET, en SEDAN (Francia).

UN MENTIS

Méjico, Julio 6 de 1911.

Señor Director de EL PAIS.—Presente.—Muy respetado señor:

Hoy en la mañana el señor Ministro de Gobernación, momentos antes de que recibiera á una comisión de la Diputación Permanente de la Legislatura del Estado de Méjico, me hizo el favor de recibirme, y como yo le hiciera la atención acerca de un artículo que publica "El Imparcial" con el título de "Miranda explica el asunto del manifiesto," se sirvió decirme que me autorizaba plenamente para desmentir lo que, en ese artículo se afirma, pues todo lo que en él se refiere á su persona, es absolutamente falso.

El artículo en cuestión, que es un verdadero anónimo, puesto que aparece firmado por un tolueqeño, no es sino una de tantas manifestaciones del empeño que ponen los partidarios de las candidaturas de los señores Ingeniero don Manuel Medina Garduño, doctor don Antonio Vilchis Barbabosa y licenciado don Carlos Castillo y don Gustavo A. Vicencio, que representan el deseo de conservación del antiguo régimen, por malquistar al Estado con la Revolución, desprestigiando á los maderistas, de quienes son y dicen que ser verdaderos enemigos.

Aunque por fortuna el pueblo, el verdadero pueblo del Estado, no hace ningún caso de artículos como el que cita como motiva, no estará por demás que digamos, que en el fondo el señor general Miranda, único autor de su manifiesto, tiene razón, porque si la revolución se hizo para que por medio del Sufragio subra al poder de nuevo el antiguo régimen, habría malogrado su objeto, pues distinguen bien, que el sufragio efectivo es un medio y no un fin: el fin verdadero, está en mejorar las condiciones del pueblo, y los mencionados señores no van por ese camino.

Fundada 1752.

Cuando Quiera Vd. Píldoras, tome las Brandreth

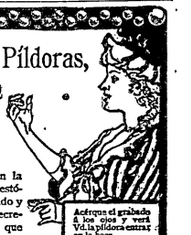

Puramente Vegetales.
Siempre Eficaces.

Para el Estreñimiento Crónico.

Las Píldoras de BRANDRETH, purifican la sangre, activan la digestion, y limpian el estómago y los intestinos. Estimulan el hígado y arrojan del sistema la bilis y demás secreciones viciadas. Es una medicina que regula, purifica y fortalece el sistema.

Acérquese el grabado á los ojos y verá Vd. la explicación central en la boca.

Para el Estreñimiento, Biliosidad, Dolor de Cabeza, Vahídos, Aliento Pésido, Dolor de Estómago, Indigestion, Dispepsia, Mal del Hígado, Ictericia, y los desarreglos que dimanan de la impureza de la sangre, no tienen igual.

DE VENTA EN LAS BOTICAS DEL MUNDO ENTERO. B. Brandreth

Fundada 1847.

Emplastos Porosos de Allcock

B. Brandreth

Remedio universal para dolores.

Donde quiera que se sienta dolor aplíquese un emplasto.

Mosler
S. MOSLER SUCR. & COOK, S. en C.

TAPETES

ARGAMAN,
DAGDAG,
AXMINSTER,
MOQUETA,
VELVET,

Y EN GENERAL DE TODAS CLASES

DESDE $2.00

Departamento de Alfombras
Mosler, Bowen & Cook,
SUCR.
S. Francisco, Bolivar y 5 de Mayo
Apartado 658. México, D. F.

INSTITUTO MEDICO DE AGENTES FISICOS

DEL

DR. MIGUEL MENDIZABAL

2a. MANRIQUE No. 12. MEXICO, D. F.

ESTRECHAMIENTOS URETRALES.—Estrechez del caño de la orina.—Comunmente originados por gonorrea crónica, son curados por medio de la ELECTROLISIS, método eficaz y sin peligro, que no causa dolor ni exige que el paciente abandone sus ocupaciones. Se garantizan sus resultados.

NEURASTENIA, IMPOTENCIA SEXSUAL, ESPERMATORREA.—En estos padecimientos, la ELECTRICIDAD, aplicada correctamente, es el mejor agente de curación, aún en casos rebeldes y considerados como incurables.

GONORREA.—Es curada rápidamente por medio de la LUZ VIOLADA. El procedimiento no causa la menor molestia y es muy eficaz.

Tome Ud. vino de S. Germán

AVISOS ECONOMICOS

16 CENTAVOS LINEA — 16 CENTAVOS LINEA

ARRENDAMIENTOS

2 SALONES amplios y bien decorados propios para despachos ó almacén. 2a. Sta. Veracruz 7.

RENTO en $30.00 casa sola, ocho piezas, agua, W. C. sanitario y extenso patio. Cooyacán. Avenida Berlín No. 2. Colonia del Carmen. Se puede ver á toda hora. Para arreglos dirijase á Julián Sierra. 8a. de Cupuchinas 134.

EL PRIMER piso en la joyería "La Joya" PRIMERA DE PLATEROS, se alquila en condiciones ventajosas. Informan allí mismo.

ARRIENDO viviendas bonitas y baratas, en la 7a. de Moctezuma, 139.

ELEGANTE pza. amueblada con 6 sin aseist. precio cómodo. Seminario No. 12.

$27 VDA. sita empapelada, 3 pzas.; $14 vda. baja, 2 pzas. grandes, cocina, etc.; $10 vda. 1 pza., cocina, etc. Luz eléctrica, mucha agua. 5a. Apartado 161.

CASA sola 7 pzas. todas comodidades, $50. Dirig. 3a. Guerrero 74. Botica Central.

LOCALES varios tamaños, con grandes salones para industrias, almacenes, etc. Dirigirse 2a. Guerrero 74. Botica Central.

$225 ELEG. casa sola. 2a. Berlín 16.

BONITOS despachos baratos, vista á la calle, frente Kiosco flores. Empedradillo 5. Entrada zaguán fotografía.

ARTES

SE RETOCAN negativas fotográficas y se revelan é imprimen trabajos de aficionados. 3a. de Hidalgo 54, Int. 11.

DIBUJOS arquitectónicos, perspectivas, para periódicos é ilustraciones y fotograbados, dibujos humorísticos, caricaturas todos. L. A Ap. 128 bis.

ASISTENCIA

EN CASA de familia decente, se admiten huéspedes. Cuartos amuebiados, esmerada asistencia, precios módicos. 3a. de Hidalgo 54, interior 11. "Baños de Hidalgo"

CAPITALES

HIPOTECAS. E. Boyeselle. Apdo. 902.

PRESTO $50,000 al 6 primer cuadro. 1a. Capuchinas 6.

COMPRAS.

COMPRO casa s|c. de 11 á 12 mil pesos, que tenga 2 viviendas. A. Sandoval. 1a. de Peña y Peña 72.

COMPRO al contado casa entresolada con jardín, cochera y caballeriza. Valor 35 á $45,000. Urge. 1a. Capuchinas 6.

COMPRO cont. casas prod. Ap. 6229.

CASA sola ó vecindad, hasta diez mil, precio, José M. Ancona. 6a. Boltvar 59.

COMPRO casas de $10,000 á $20,000 productos. 3a. S. Pedro Neri 26. Sevilla.

ENSEÑANZA.

CLASES de piano, canto, violín y mandolina. Trío Cañas. 4a. Moctezuma 31.

PROFESORA Normalista, buen, referen. da clases á domicilio. R. L. 3a. Ap. 76.

MEDICINALES

ELIXIR Lasso de la Vega, lo mejor para quitar las intermitentes. En Droguerías y Boticas. Dep. 2a. Perpetua 48.

LOS CÓLICOS DE LOS RECIEN NACIDOS CATARRO de los tres primeros meses de la vida se curan rápidamente con los remedios del Dr. Kirff. Depósito único. Droguería de Hernández, calle de Tacuba.

EL ESPECIFICO "HENRY" QUITA EL paño de la cara, los lunares, las manchas blancas de la cabeza totalmente y las resequedades del cuero cabelludo. Depósito General, Droguería de "El Elefante." Avenida Isabel la Católica, 6.

CHALAITA, UN SOLO POMO DE ESTA preparación, cura un enfermo de tos ferina.

GLUTEINA,
el alimento ideal para los niños en la época del destete. Depósito, Droguería de J. Uihlein Suc.

¿BEBE SU ESPOSO, padre, hijo, hermano ó amigo? La embriaguez curada en 12 días con el ESPECIFICO BLANCO. Precio $5. Pida folleto gratis. C. P. Benevolent, Calle Leandro Valle 11.

PARA criaturas aún recién nacidas, vendo medicamento eficaz, críanse robustos, cuesta 70 cents., remito importe. Pongarato Gro Dr. Membrilla.

MEDICOS TITULADOS

POR 50 cts. se dan consultas médicas por correo, atendidas por Dres. de la Facultad de México. Apartado 1851. Remita timbres para pronta venta correo.

CINTURA: Flujos, tumores, esterilidad. Consulta diaria. Dr. Patiño Flamencos 9.

MERCANTILES

¡¡OJO!! Pida usted prospecto gratis para fabricar aguas gaseosas sin máquina. Mundet. Apdo. 1598. México, D. F.

VESTUARIO económico para señoras y niños. "La Violeta." 7a. de Degollado. 154.

POSTALES.

GRATIFICARÉ persona que entregue impermeable Sra. "Cosmos," extraviado en coche sábado por la noche. Sta. E. R. 2. 4a. S. Felipe Neri 117.

POSTALES AL POR MAYOR. Acabamos de recibir un nuevo y extenso surtido de postales lustre color, en parejas, bellezas, niños, flores y paisajes. Precio $2.50 el ciento y á $22.50 el millar. Pidan listas de precios detalladas de todos los estilos de postales. F. MIRET. Av. San Francisco 54.

POSTALES revolucionarios y recepción del señor Madero $7.50 ciento fotobotón grande, $6.50 ciento, chico, $5.50 ciento; pedidos de 500 en adelante, 6 0,0 de descuento. José Vélez. Av. Peralvillo 61. Méx.

PERDIDAS

$8.00, ciento. POSTALES DE LA REVOLUCION, en 300 modelos, retratos de los jefes, grupos, campamentos, manifestaciones, combates floral, recepciones, etc.—M. RETES.—3a. Motolinía, 43.

PROFESIONALES

LUZ DIAZ cura enfermedades crónicas $1 consultas. 1a. Cocheras 22, altos int.

TRASPASOS

TRASPASO cantina barata 5 años contrato. Informan 9a. Héroes. Peluquería 3.

POR salir urgente, doy en $80 lechería, deja 12 diarios y tiene un útiles $60. "La Zamoranita." 9a. Héroes 6.

VENTAS

BARRICAS DE TINTA VACIAS, CLASE muy buena, á $0.40, 2a. de San Lorenzo 43, Oficinas de EL PAIS.

JUEGO PRANCES para dormitorio, muebles recámara ojo de pájaro, tocador, lavabo con mármol, cama tostal, piano vertical, muebles Salón Luis XV, Cortinajes, Alfombras y algunos muebles de comedor. Todo baratísimo. Rosales 21.

Urge realizar por desocupar casa.

GRAN OPORTUNIDAD. AUTOMOVILES 1 auto "Brouhot" 7 asientos, 40 caballos, $9,000. 1 auto "Maxwell," 5 asientos, 10 caballos, $2,500. 1 auto "Gregoire," 3 asientos, 10 caballos, $1,500. 1 auto "C. Bayard," 5 asientos, 40 caballos, $2,200. Para informes, Departamento de Muebles de "La Ciudad de Londres." Esq. de San Francisco y Palma.

TINTA negra para periódicos. Vendo barricas pequeñas á 19 centavos kilo. 2a. de S. Lorenzo, 43.

PARA la fabricación rápida de vino Jerez, Tinto, Aguardiente de Parras y Catalán, no hay como los Extractos concentrados, á $3.75 paquete para 70 L. lo mejor que se puede usar para amplificaciones de Vinos puros. Unico Agente, Armando Reyes. Plaza de los Angeles 25. Tel. Mex. 7402 Rojo.

CAMBIO ó vendo plano vertical de $80. Ríos. Apdo. 128 bis.

RETRATOS DE MADERO, en botones grandes, $7.00 ciento; en chicos, $5.00 ciento. Postales, $8.00 ciento. En tarjetón, 50 centavos el ejemplar. Pago adelantado. Pedidos: Felipe Ramírez. 1a. Victoria 26. México, D. F.

PAPEL de periódicos para envolver, $1.00 arroba. 2a. San Lorenzo, 43.

VENDO trigo y maíz americano ó del Carmen. Vía Veracruz. Veracruz. Paso del Aguila, y Manzanillo. Escribanos ó mande por telégrafo por precios. Runkle y Peacock. El Paso, Tejas.

$15,000 Bonita casa sola. Col. Guerrero. Acepto automóvil ó terreno por parte pago. W. R. Ap. 128 bis.

$250 vendo Planola muy buen estado. 1a. Agustín 29.

VENDO, compro presto, 2 lonas Impr. 8x6 mts. $60. Casa Prod. 40 á $50.00. Al 8 0/0 $10,000. 1a. M. M. Contreras 10. (d. 4).

PUEBLA. Vendo muy barato, Estufa y todo lo relativo á Restaurant. E. García. Estanco de Mujeres No. 1.

MAGNIFICAS guarniciones para tronco y varas á la fa. parte de su valor. 4a. Zaragoza 76.

$700 Carretela Victoria, flamante. Costó $2,200, 3 meses de uso. 4a. Zaragoza 76.

CASITA sola en esq. céntrica. Col. Guerrero $15,000; otra en Col. Sta. María $12,000, solo mitad contado. Calle Bernal Díaz 5. "Madererfa."

MAESTROS herreros, plomeros y mecánicos, fierros y pieza de refacción á precios baratos. 9a. Jesús María 139.

TODA clase de máquinas de escribir reconstruídas, las mandamos C. O. D con derecho de examen, pida lista de precios á Guillermo Trejo. 3a. Donceles 57

CAMBIO ó vendo flamante carrocería. Turismo para auto grande 8a. Mosqueta 123.

$55,000 elegante casa Col. Juárez. Acepto pago casa sola $15,000 resto, hipoteca mínima casa. Rubio. 2a. San Agustín 46.

CASA produce $83 en $7,000, con $4,000 contado. M. Escudero. 4a. Donceles 92.

BICICLETA nueva de carrera, barata. 2a. Guanajuato 40, int. 6. S. B.

$12,000 PRECIOSA casita sola en Colonia Guerrero. Fácil pago. 9a. Zarco 148.

GANGA: automóvil Flanders, 4asientos, capricho, nuevo, mitad costo. Artista 27.

MOLINO nixtamal fierro 6 madera, motor 15 cab., accesorios, barato. S. F. Rayón 6.

BOLSA DEL TRABAJO

OFRECEN TRABAJO

SE SOLICITA señorita enteramente sola y sin pretensiones, para servir en casa de hombre solo. 1a. de Santa María la Redonda 3, altos 4.

NECESITO Sr. ó Srita. Taquígrafo-mecanógrafo.—Buenas referencias. Sueldo ochenta ó cien pesos. E. R. W. Ap. 1942.

MUY buena nodriza. 8a. Versalles 90.

BOTICARIO honrado y trabajador. Ocurra "Farmacia Moderna." Tacubaya.

MAESTRO herrero, para servir en casa de corta familia. Sueldo $40. Informan de 10 á 12 a. m. y de 6 p. m. 1a. Diputación No. 25 bis.

URGE costurera buena. S. Agustín, 37.

SOLICITO Sra. joven para cuidar despacho Dirigirse Apar. 4548.

SI TIENE máquina de escribir y referencias, se le dará trabajo á domicilio. Diríjase Apartado 4369

5 SRITAS. $1.50 diario. "Club". 1a. Sta. Veracruz 9.

SOLICITAN TRABAJO

CONTADOR y mecanog. por horas. F. Rodrigo. Dr. Barragán 93, int. 8.

CORTADOR práctico para caballero y señora, desea trabajo dentro ó fuera. Av. Juárez No. 77. V. S.

CENTRO ASTURIANO DE MEXICO. Sección de Inmigración. Teléfonos: Ericc. 2257, Mex. 2311. Nos encargamos de proporcionar empleados para toda clase de trabajos de Comercio, Industria, Agricultura, etc., etc.

Tenemos disponibles: Cochero español, práctico y con buenas referencias. Dependientes para Cajones de ropa, Camisería y Bonetería, Tenedores de libros, Corresponsales y Auxiliares de escritorio, Porteros y Veladores, Buenos cantineros y Dependientes de Abarrotes.

Nota: No recomendamos á persona alguna cuyos antecedentes no sean buenos. México, Noviembre 16 de 1910.—Presidente de la Sección.

COBRADOR con referencias y fianza, desea empleo. L. Falco. 1a. Sta. María Redonda 19.

DIVERSOS

José Berg, contador alemán, recién llegado de Sudamérica, se encarga de hacer inventarios, balances, liquidaciones y arreglos comerciales extrajudiciales: 20 años de experiencia. Is. referencias. CONSULTAS COMERCIALES.—Vengan hoy mañana será tarde! 4a. Balderas 33, altos.

ADMINISTRO arriendo ó me encargo de cobros de casas ó productos. Pago rentas adelantadas. A. E. Apar. 151.

INFORMACIONES DIVERSAS

Saludo al Sr. Ministro de la Guerra

El lunes por la mañana el general don Lauro Villar, acompañado de todos los Jefes y Oficiales que estaban de guarnición en la Plaza de Chihuahua, se presentarán á la Secretaría de Guerra y Marina con el objeto de presentar sus respetos al señor Ministro de la Guerra.

Entre esos Jefes y Oficiales hay muchos que en la última revolución han contraido grandes méritos por su valentía y disciplina.

La Inspección de Monumentos Arqueológicos

El señor ingeniero Francisco S. Rodríguez, nombrado recientemente Inspector de Monumentos Arqueológicos, está instalando sus oficinas en un departamento especial del Museo de Historia. Todo el personal de esta oficina quedará desde hoy en adelante, bajo la dependencia del Museo Nacional, y se trabajará activamente en la conservación de los monumentos arqueológicos de la República.

Dientes Alveolares

Estos dientes hacen innecesarios los insalubres puentes y las placas parciales. Salva los dientes y muelas flojas, cura la piorrea y otras enfermedades de las encías que se creían incurables.

Si á usted le faltan dos ó más dientes ó muelas en cualesquiera de las dos quijadas, puedo, por medio del método Alveolar, reponérselos sin necesidad de usar Puentes ó placas y queda usted en disposición de usarlos con la misma comodidad y la misma confianza que los naturales.

Estos ajustan muy bien y quedan muy firmes.

No cortamos ni taladramos sus encías ni le causamos ninguna molestia mientras lo ejecutamos los trabajos.

Para este sistema sólo hay un gabinete en México. Todo trabajo se garantiza.

DR. V. CAVAL.
Dentista Americano.
Gante No. 14.—Teléfono Eric. 3052.—México.

CAMAS AMERICANAS
DE
LATON Y FIERRO

Llegadas últimamente de las más grandes Fábricas de los Estados Unidos. Invitamos al público pase á nuestro Almacén á admirar la variedad de hermosos estilos y el perfecto acabado de su construcción

AL CONTADO
Y EN ABONOS.

ALLEN Y CO., SUCS., S. A.
AVENIDA SAN FRANCISCO NUMERO 1.



TIENDAS DE CAMPANA. Toldos Impermeables para cubrir hacinas, maquinaria y mercancía. Catres Plegadizos y muebles para campo y Cinematógrafos. Cortinas de Sol. Transparentes y Persianas, Artículos de Viaje. Trajes de Khaki y Blancos.

¡PIDAN CATALOGO!

P. A. G. PERTZEL Y HNO.
3a. PALMA No. 29.
MEXICO, D. F.



Una Escuela Normal Nocturna Para Maestros

Por iniciativa del señor Prof. Raimundo L. Gómez, los profesores titulados en los Estados y los no titulados, han formado una sociedad con objeto de solicitar del Ministerio de Instrucción Pública, la realización de los puntos siguientes:

1o.—Que se establezca una Escuela Normal Nocturna para Maestros, en edificio que se encuentre dentro de la ciudad.

2o.—Que las clases den principio á las seis de la tarde y terminen á las nueve de la noche.

3o.—Que los estudios que en ella se impartan, sean exactamente iguales á los de la Escuela Normal existente, á efecto de que los títulos profesionales tengan el mismo valor que el de los actuales.

4o.—Que el período total de estudios, por las tres horas diarias, no exceda de seis á siete años.

5o.—Que en virtud de que la concurrencia que deberá asistir á esta Escuela será de personas empleadas actualmente en la educación primaria, se les haga un reconocimiento á su ingreso á ella, con el objeto de ponerlas en el año á que se encuentren aptas.

6o.—Que la Superioridad respectiva autorice á los Directores de las Escuelas Elementales, para permitir á sus ayudantes (alumnos de la Escuela Normal Nocturna) salir exactamente á las cinco de la tarde.

7o.—Que, como es de suponerse, el número de alumnos que ingresará á la Escuela será de alta significación, tal vez sea necesaria la fundación de una Escuela para varones y otra para mujeres.

8o. y último, que recalcamos como de mayor interés: Que los catedráticos que formen el personal docente de la Escuela, adquieran sus clases por verdadera "oposición"; pues creemos que ésta sería la única forma de llegar á realizar nuestras mayores aspiraciones.

—En una cantina de la 1a. calle de la Amargura, accidentalmente se echó encima Mariano Ayala, un trasto con agua hirviente, produciéndole varias quemaduras que ameritaron su pase al Hospital Juárez.

Si vuestra causa es honesta
Y la desgracia os acesa,
No doblegueis la cabeza,
Levantadla á toda costa.
—*MUNYON.*



HE escogido el texto que precede, porque deseo inculcar en todo mundo, confianza, dignidad, independencia. Deseo que toda persona se sienta superior á las decepciones, el rencor, al egoísmo, á la desconfianza, la envidia ó á la venganza.

Deseo que toda persona acosada por la pobreza, que todo aquel que ha sufrido reveses de fortuna, que el afligido por algún gran pesar, repare en el poder redentor de la Esperanza. Deseo que la acepten como compañera inseparable, como consejera, como rayo de luz, como medicina; pues la Esperanza es un embajador de Dios. Nos muestra lo hermoso; llena nuestras almas con cantos y nuestras lenguas con alabanzas.

Para estar lleno de esperanza se necesita estar vivo, y para estar bien se necesita estar lleno de esperanza.

Que el intestino grueso es el responsable de la mayor parte de las enfermedades es hoy aceptado por los médicos más célebres del mundo, lo hay más necesario para los biliosos, para los que sufren de dolores de cabeza, para los que padecen de dispepsia, indigestiones ó un hígado inactivo, para permitir que la sangre se cargue de impurezas, como resultado del estreñimiento, pues las píldoritas laxantes Paw-Paw de Munyon están corrigiendo todas estas molestias. Ayudan á digerir todo lo que se come, estimulan las funciones del hígado, activan las secreciones del estómago, que por los intestinos conducen al exterior la bilis é impurezas. Fortalecen el intestino grueso, poniéndolo en condiciones de obrar natural y regularmente, sin la ayuda de catárticos ó alguna otra substancia.

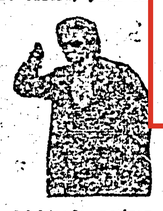

Una señora escribe: "Sus píldoritas son un mensajero de alegría. No sólo han corregido mi estreñimiento, sino que me han puesto en condiciones de comer todo lo que me gusta."



Escribe un caballero: "Por años había usado catárticos, supositorios y todo cuanto me recomendaban para el estreñimiento. Parece que mis intestinos se volvían menos activos cada día. Sufría de dolores de cabeza, falta de ánimo y no podía dormir. Hace dos semanas que comencé á usar sus píldoritas Paw-Paw, y me ha causado un gran regocijo, á la vez que sorpresa, el ver que hoy puedo digerir cuanto como, que mis intestinos funcionan con regularidad y que puedo dormir toda la noche, sin despertar una sola vez."

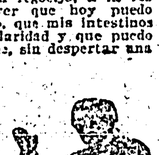

De todas partes estoy recibiendo todos los días tal cmso de testimonios, y encarecidamente recomiendo á toda persona que sufra de cualquiera forma de indigestión, de molestias del hígado, de impurezas de la sangre, y en particular á los que padecen de estreñimiento, el uso de las píldoritas laxantes Paw-Paw de Munyon, con el expreso entendimiento de que les devolveré su dinero si no dan entera satisfacción.

Cada pomo sólo cuesta 25 cts. oro.

Todos los droguistas venden los remedios de Munyon.

Si necesita de Consejo Médico, escriba á MUNYON'S H. H. REMEDY CO., 53d and Jefferson Sts., Philadelphia, Pa., U. S. A.

En caso de duda, esto es, de no saber qué medicina tomar para su enfermedad, diríjase á la MUNYON REMEDY COMPANY, Philadelphia, Pa., U. S. A., exponiendo todos sus síntomas. Nuestro cuerpo de Médicos, ESPECIALISTAS NOTABLES, con toda la experiencia de más de UN CUARTO DE SIGLO, está á su disposición absolutamente GRATIS para lo que desee consultarles. Escríbanos.

NO PUEDE HABER ELECCIONES

Señor Director de EL IMPARCIAL.

Según noticias publicadas hoy por su periódico, son diez los Estados en los cuales no se hace todavía la división en distritos, que previene la ley electoral, tratándose de elecciones de Presidente y Vicepresidente.

Expiró el día 30 de Junio el plazo dentro del cual, con arreglo á la misma ley, debería haber quedado concluída aquella operación verdaderamente indispensable para saber, como resultado de los comicios, á quiénes designa la soberana voluntad del pueblo para ocupar los altos puestos mencionados. No habiéndose hecho, pues, esa división en tiempo oportuno en todas las entidades federativas, seguro es que, de efectuarse las elecciones en Octubre—como lo manda la convocatoria respectiva,—las irregularidades, las "componendas" á que haya que recurrir para dar apariencia de completa corrección á la designación de electores y á la formación de los "colegios," serán verdaderamente escandalosas.

Además, á pesar de lo que oficialmente ha declarado la Secretaría de Gobernación, la paz dista mucho de ser un hecho en toda la extensión del país. En Yucatán se suceden, casi día por día, los levantamientos; en Iguala acaba de ocurrir un serio encuentro entre las fuerzas de Figueroa y las de Salgado; y en la Baja California continúan los filibusteros como dueños casi absolutos de la situación. Todavía más: casi no hay Estado en donde el cambio continuo de autoridades deje de ocasionar, también día por día, trastornos más ó menos graves; la opinión pública está muy excitada, y difícilmente logrará aplacarse mientras no se resuelva lo relativo á la elección de Gobernadores.

En medio de ese rapidísimo ir y venir de jefes políticos; de esa desbandada de Ayuntamientos; de esa huelga de Legislaturas, y de ese "quítate tú para ponerme yo" de gobernadores, ¿cómo va á ser posible que haya elecciones verdaderas de Presidente y Vicepresidente?

* * *

Previene la Ley Electoral (capítulo III, artículo 7), que "una vez publicada por los gobernadores y jefes políticos la noticia de la circunscripción que comprende cada uno de los Distritos Electorales, los Ayuntamientos respectivos procederán á dividir sus municipios en secciones, también numeradas, de quinientos habitantes de todo sexo ó edad, para que den un elector por cada una."

Previene también la misma ley que "á fin de que en las secciones se nombren los electores que expresa el artículo 7, los Ayuntamientos comisionarán una persona para cada una de las divisiones de su municipalidad, que empadrone á los ciudadanos que tengan derecho á votar, y que les expida las boletas que les hayan de servir de credenciales."

Pues bien, señor Director. Todos sabemos que muchos Ayuntamientos han "renunciado" (Guadalajara no tiene actualmente Corporación Municipal); que muchos han sido disueltos, y que muchos, también, no se encuentran legalmente integrados, porque la "fuga" de munícipes los ha dejado sin "quorum."

¿Qué Ayuntamientos, pues, van á encargarse de hacer lo que manda el artículo 7o. de la Ley Electoral? Primeramente, sería necesario proceder á la elección de nuevos Cabildos.... Y esto, tarda; no estarían constituídos tan pronto que pudieran llenar aquella misión dentro del plazo realmente perentorio en que han de efectuarse las elecciones de Presidente y Vicepresidente.

A mi entender, basta con lo dicho para suponer fundadamente, que es casi imposible que las elecciones se hagan en Octubre. Y si se hacen, no serán elecciones, sino parodia de elecciones, perfectamente ilegal.

Y esto no debe ser. Pedimos que se respeten los principios que proclamó la Revolución. Pedimos que no haya más farsas electorales. Pedimos que el sufragio sea "efectivo." Pedimos, por último, que la Cámara de Diputados amplíe el plazo que fijó para las elecciones.

El pueblo no se conforma ni se conformará nunca con que Estados y Territorios enteros dejen de ejercitar sus derechos en los términos en que lo previene la Ley.

CIUDADANO.

Evacuación de S. Luis Potosí

Se dijo ayer en el Ministerio de la Guerra que en breves días se daría la orden al Jefe de las Armas de San Luis Potosí, para que en compañía de todos los empleados militares y fuerzas que haya en dicha plaza, la evacuaran. Todas esas tropas vendrán á la capital de la República para ir luego á cubrir distintas guarniciones.

SERAN FUSILADOS LOS CULPABLES DE LAS MATANZAS DE TORREON

El señor Emilio Madero, jefe de armas en Torreón, ha ordenado que los soldados revolucionarios responsables de la matanza de las 303 miembros de la Colonia china de Torreón, sean procesados conforme á la ley.

Actualmente se encuentran detenidos veinte de los referidos soldados, hallándose prófugos quince, pero es muy posible que dentro de poco sean arrestados. Algunos declaran, que mataron los chinos, para repeler el ataque que éstos les dirigían.

EL CAÑONERO 'BRAVO'

Noticias últimamente recibidas, informan que el cañonero mexicano "Bravo" arribó á Mobile, de cuyo punto está para zarpar con dirección á Tampico.

El cañonero "Bravo," al mando de su Comandante el capitán de navío don Othon Blanco, se encuentra haciendo un viaje de instrucción para la práctica de alumnos de la Escuela Naval.

Velada en Arbeu

El grupo de personas que se encargaron de preparar una velada á beneficio de la viuda é hijos de Aquiles Serdán, ha resuelto que el acto se efectúe el martes próximo por la noche, en el Tatro Arbeu.

Se dará principio á las nueve, y cubrirán los números del programa los señores licenciados Jesús Urueta y Fernando Iglesias Calderón, Alfonso Cravioto y Marcelino Dávalos.

La señora Ochoa de Miranda cantará, y la señora Fábregas recitará una Oda.

La parte musical estará á cargo de la Orquesta del Conservatorio, bajo la dirección del Maestro Meneses.

Serán invitados de honor el señor Presidente, su Gabinete y las familias Madero y Serdán.

Los boletos estarán de venta en las taquillas del Teatro Arbeu.

Se Prosigue con Actividad el Licenciamiento

Noticias de Durango, hacen saber que el licenciamiento de fuerzas revolucionarias entre Durango y el Distrito de la Laguna, se prosigue con toda actividad. Desde el 24 de Mayo próximo pasado han sido licenciados cerca de ocho mil hombres, quedando algunos para formar cuerpos de rurales voluntarios, que se encargarán de vigilar todo el Distrito. El número de hombres que formarán dichos cuerpos, ascenderá á mil quinientos.

Federales y Revolucionarios

UNA CIRCULAR DE GOBERNACION

La Secretaría de Gobernación ha remitido á los Gobernadores de los Estados y Jefes Políticos de los Territorios, la siguiente circular:

"En la circular fechada el día primero de Junio próximo pasado, expresó el Gobierno de la Unión su firme propósito de honrar y remunerar á todos los que se hicieron acreedores á ello en la pasada lucha, sin hacer distinción entre el heroico ejército federal, que combatió por el cumplimiento de su deber, y las no menos heroicas fuerzas insurgentes que luchaban por alcanzar la realización de sus ideales políticos. Terminada felizmente la contienda, el pueblo y el ejército vuelven á ser los hermanos de siempre; vuelven á confundirse en estrecho abrazo, como en otro tiempo se confundieron en Acatempam, y si aquella unión dió por fruto la consumación de nuestra Independencia, ésta nos traerá la paz, el bienestar social, el progreso y la completa libertad dentro de la ley y de la justicia.

Para llevar á la práctica las ideas desarrolladas en aquella circular y hacer efectivas las promesas que implícitamente contiene, necesita el Ejecutivo de la Unión la cooperación de los Gobiernos de los Estados, ya que solamente ellos pueden, de una manera segura y rápida, levantar las informaciones que son indispensables para honrar la memoria de los muertos, dar el bienestar posible á las familias de los que sucumbieron en la pasada lucha, y recompensar á los vivos que prestaron señalados servicios en las fuerzas insurgentes.

A efecto de alcanzar tan nobles fines, ha dispuesto el Ejecutivo de la Unión que la Secretaría de mi cargo se dirija, por medio de circular, como tengo el honor de hacerlo, á los Gobernadores de los Estados, suplicándoles que, á la mayor brevedad posible, levanten una información circunstanciada en la que conste el número, calidad y circunstancias personales de todos los que, en su Estado, murieron ó se inutilizaron para el trabajo defendiendo los principios proclamados por el Plan de San Luis, y de la conducta que hayan observado los jefes insurgentes y sus subordinados, emitiendo su opinión respecto de quienes juzguen acreedores á las recompensas que otorgará el Ejecutivo de la Unión.

De la prudencia y el buen juicio reconocido en todos los actuales Gobernadores de los Estados, espera el Ejecutivo que esas informaciones traigan el sello de estricta justicia, que sean tan completas como se requiere para que nadie quede olvidado, y que alejo de ellas todo lo que pudiera traducirse en débil favoritismo, pues no éste, sino la justicia, es la que inspira esta determinación del Ejecutivo Federal, y la que, no duda, normará todos los actos de los Gobernadores en el presente caso.

Julio 6 de 1911.

EMILIO VAZQUEZ."

El Sr. Gral. Maass en México

Llegó á México procedente de Veracruz, el señor General Comandante Militar de aquella Plaza, don Joaquín Maass. Este militar viene al desempeño de una comisión del servicio, y volverá al puerto tan luego como la concluya.

ESCOLTA DE HONOR DE MAITORENA

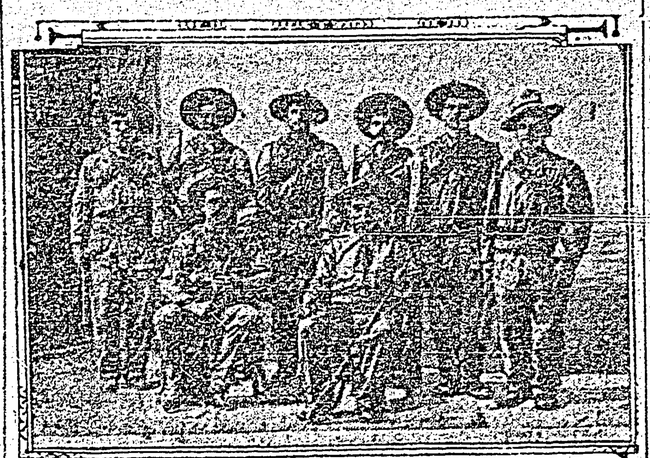

REVOLUCIONARIOS DE SONORA QUE FORMAN LA ESCOLTA DE HONOR DE J.M. MAYTORENA

Correspondencia especial.

GUAYMAS, Julio 3.

Remito una fotografía en la que aparecen los revolucionarios siguientes: sentados, Fortunato Ibarra y Ochoa y Francisco López Romandía. De pie, de derecha á izquierda, Porfirio Amparano, Benjamín Enríquez, Fortunato Gutiérrez, Ireneo Ballesteros, Francisco Cázares y Saturnino Espinosa. El señor Romandía y el joven Saturnino Espinosa estuvieron en el Bacatete á conferenciar con los yaquis y fueron detenidos en el campamento indígena dejándolos dos días sin comer. Se les puso en libertad con la condición de que se debían retirar inmediatamente de aquel sitio. El señor Romandía enérgicamente se opuso en Cruz de Piedra á que Felipe Sierra, Jefe de una partida de yaquis, asaltara Empalme, para lo cual ya se preparaba la indiada.

EL CORRESPONSAL.

A los que Contribuyen

Por acuerdo del Comité de Socorros para las víctimas de la campaña que acaba de pasar, se hace saber á los señores contribuyentes que dicho Comité da por terminados sus trabajos, resolviendo sean repartidos los sobrantes actuales entre los establecimientos de beneficencia que estime por conveniente la comisión nombrada al efecto; que los donantes que no estén de acuerdo con esta determinación, pueden ocurrir á la tesorería á cargo del señor D. Javier Algara, en la calle de San Agustín, 103, durante todos los días hábiles que faltan del presente mes, de 10 a. m. á 12 m., donde, contra entrega de los recibos que se les expidieron en su oportunidad, se les hará la devolución correspondiente. Asimismo se hace saber á los interesados, que en la misma tesorería quedan á su disposición, para ser examinados, los comprobantes de las cuentas que ha llevado con tal motivo el expresado Comité.

México, Julio 6 de 1911.—El secretario, J. Salcido A.

Llega un Comisionado

Ayer se presentó ante las autoridades militares de la Plaza, el señor capitán primero de Ingenieros, Carlos Franck, antiguo ayudante del señor General Díaz, que se encontraba desempeñando una comisión en París.

El capitán Franck se incorporará á la matriz de su cuerpo.

LA PLUMA FUENTE MARVEL

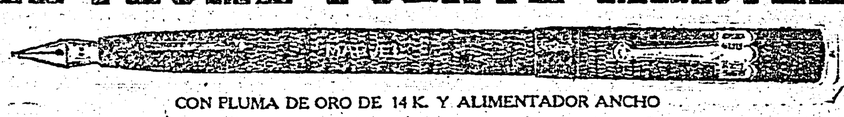

CON PLUMA DE ORO DE 14 K. Y ALIMENTADOR ANCHO

FRANCO DE PORTE **2.50$** FRANCO DE PORTE

S. GUILLERMO UREN & CIA.

1a. TACUBA No. 6. MEXICO, D. F. APARTADO No. 1098.

EL DEBILIDAD NERVIOSA

Es la Enfermedad más frecuente y que invade á todas las clases sociales no respetando edades, y es consecuencia de la vida moderna, así como no es posible escapar al progreso de la humanidad tampoco puede Vd. escapar de sufrir dicha dolencia, pero para curarla y dar al sistema nervioso toda la fuerza necesaria para sostener esa lucha diaria, tome Vd. el *gran tónico nervioso* que se llama "*Vino Cordial de Cerebrina*" *del Dr. Ulrici de New York*, bajo cuya mágica influencia desaparecen todos los trastornos nerviosos *vitalizando* de manera asombrosa su sangre cerebro y nervios, sustituyendo la ANEMIA—Prostración y debilidad, en Fuerza, salud y vigor corporal y mental—use Vd. este afamado TONICO-NERVIOSO y será Vd. mismo sorprendido por sus maravillosas cualidades curativas.

El Vino Cordial de Cerebrina Ulrici es el ALIMENTO CEREBRAL más completo y el único que puede *sostener* el equilibrio del sistema nervioso supliendo el gasto originado por la vida moderna en todas las fases de la lucha *diaria* por la existencia, y así; como para reponer las fuerzas corporales necesita Vd. el alimento del cuerpo, del mismo modo para *reponer* el gasto ó trabajo del cerebro y nervios necesita Vd. un alimento nervioso ó sea *El Vino Cordial de Cerebrina Ulrici* cuyos ingredientes se dirigen á alimentar especialmente su cerebro manteniendolo fuerte y saludable.

El Vino Cordial de Cerebrina Ulrici es el más potente VIGORIZANTE y RECONSTITUYENTE para FORTIFICAR á las personas debiles en general y á las NERVIOSAS en particular, debido á sus ingredientes acordé á la última palabra de la ciencia y por ser fabricado en escala industrial, lo cual permite obtener sus componentes (no importando su precio) de los más puros y escogidos y ponerlos en dicho *Vino* en toda la cantidad necesaria para que produzca las asombrosas curaciones que lo han acreditado en todos los países.

Si es Vd. ESTUDIANTE ó se dedica al ESTUDIO ó trabajos mentales en general, ó en NEGOCIOS de cualquier clase, nada le aclarará su mente y facilitará la resolución de sus ideas y proyectos como tomar *El Vino Cordial de Cerebrina Ulrici*.

Si es Vd. *abogado* ó LITERATO, *Médico-oficinista ó empleado*, es muy fácil que pronto adquiera Vd. DEBILIDAD NERVIOSA más ó menos intensa, así; para *curarla* ó evitarla, nada más seguro que usar *El Vino Cordial de Cerebrina Ulrici*.

Si es Vd. persona RELIGIOSA y dedica su mente á largas horas de *meditación*, oraciones ó lectura, tarde ó temprano su cerebro será invadido por *cansancio* y prostración nerviosa, para evitar ambos y sostener fuerte el espíritu y poder continuar en dichas ocupaciones, nada más efectivo y admirable que tomar *El Vino Cordial de Cerebrina Ulrici*.

Si es Vd. PADRE de FAMILIA y después de su trabajo diario, se encuentra con cansancio nervioso y preocupado con los naturales pensamientos de ansiedad por el porvenir de su familia, nada dá más ánimo, y vigor para trabajar y aclarar la mente en resolver tales proyectos como tener fé, en sus propias fuerzas y eso se consigue manteniendo fuerte el cerebro con *El Vino Cordial de Cerebrina Ulrici*.

Si es Vd. MADRE de FAMILIA y al terminar el día, se siente *cansada* por los que haceres domésticos y atención de su casa, reponga su fuerza nerviosa, tomando *El Vino Cordial de Cerebrina Ulrici*.

Si es Vd. PERSONA NERVIOSA ó HISTERICA y sufre de dolores de cabeza—NEURALGIAS—pérdida de memoria—fatiga—melancolía ó tristeza—temor para todo—gran preocupación por adquirir enfermedades—falta de apetito con malas digestiones—caracter irritable—insomnio ó somnolencia—pereza y enflaquecimiento, nada puede hacer desaparecer tales males como *El Vino Cordial de Cerebrina Ulrici*.

Si es Vd. PERSONA que ha abusado de todas sus fuerza vitales disipándolas, nada hay que las reponga y cure sus consecuencias prematuras ó decaimiento como *El Vino Cordial de Cerebrina Ulrici*, debido á su efecto especial y *extraordinario* que tiene sobre los centros nerviosos.

Nota: Exija Vd. el legítimo *Vino Cordial de Cerebrina Ulrici* de New York y rechace todo substituto que se le ofrezca ó desee imponer, é insista, en obtenerlo, pues por su dinero tiene Vd. derecho á exigir le vendan lo que Vd. pide, si su boticario no lo tiene, siempre lo encontrará Vd. en las principales Droguerías y Farmacias de buen crédito. De venta en México City, Uhlein, Suc. Cárlos Felix & Co., A. Vargas, Suc. Labadie Suc. M. Mendez y principales Droguerías de la República, y demas boticas de crédito

ARTICULOS DE CRISTAL

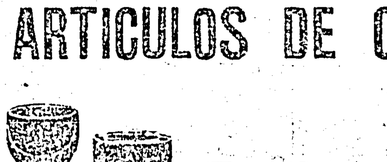



Al necesitar algo de Cristal para su mesa, recuerde Ud. que en nuestros Almacenes obtendrá siempre grandes economías. Hacemos todas compras por carros enteros y estamos en posición de ofrecer ventajas que no encontrará en otra parte.

GANGA NOTABLE

Juego de Cristal para 12 personas, de 50 piezas		$ 12.50
Juego de Cristal Francés, para 6 personas, de 44 piezas		$ 16.00
Juego de Cristal Francés, para 12 personas de 88 piezas		$ 32.00
Vasos para mesa, capacidad 10 onzas,	Doc.	$ 2.00
Copas para agua, capacidad 7 onzas,	Doc.	$ 3.25
Copas para licor	Doc.	$ 1.10
Botellones reforzados	Pza.	$ 1.00

Recomendamos una visita á nuestros aparadores, donde tenemos en Exposición un gran surtido de artículos para mesa, imitación perfecta del CRISTAL CORTADO, *cosa única en la Plaza.*

DESCUENTO SOBRE VENTAS AL MAYOREO. LISTA DE PRECIOS ILUSTRADA, A SOLICITUD,

Cristalería Moderna
J. OLLIVIER Y CIA.

3a. DE LA PALMA, 31. MEXICO, D. F. APARTADO, 592.

Noticias De Todo El Mundo

HAY GRAN EXCITACION EN ALCAZARQUIVIR

CABLEGRAMAS DE ESPAÑA

LOS INDIGENAS IRRITADOS.-DESEMBARCAN MAS SOLDADOS.-LA HUELGA EN ZARAGOZA.-POR LA FRONTERA PORTUGUESA

Exc. para EL IMPARCIAL.

ALCAZAR, Julio 12.—La situación en este lugar causa alguna inquietud con motivo de los últimos incidentes que se han registrado, y en los que han intervenido españoles y franceses. El coronel español señor Silvestres, se ha negado á devolver al teniente francés Thiriet, instructor de la Mehalla Jerifiana, las armas que les había secuestrado, alegando que á las fuerzas españolas correspondía vigilar por la policía del lugar.

Entre los habitantes reina gran efervescencia, y se teme que de un momento á otro surjan incidentes más graves. Los nativos se muestran irritados porque los españoles han penetrado á todas las Mezquitas.

LA GUARNICION DE LARACHE REFORZADA

Exc. para EL IMPARCIAL.

LARACHE, Julio 12.—Reina gran actividad militar en este lugar. La guarnición española fué hoy reforzada, desembarcándose doscientos artilleros, ochenta mulas y cuatro cañones de montaña. Probablemente una parte de este contingente será despachada á Alcazarquivir.

Desavenencias Entre los Radicales

Exc. para EL IMPARCIAL

BARCELONA, Julio 12.—Parece que las desavenencias que han surgido entre los concejales radicales, se acentúan cada vez más, y amenazan provocar una crisis entre ellos. El señor Lerroux ha resuelto convocar una asamblea en la que se discutirán las diferencias y se procurará llegar á una solución. Declara el señor Lerroux que en caso de que no se logre restablecer la armonía entre los concejales, él se retirará de la política.

Continúa la huelga en Zaragoza

Exclusivo para EL IMPARCIAL.

ZARAGOZA, Julio 12.—No lleva razas de solucionarse la huelga de tipógrafos, panaderos y otros gremios. Sin embargo, hoy, á diferencia de lo que sucedió ayer, en que los huelguistas adoptaron una actitud levantisca tratando de entorpecer el trabajo, el día transcurrió sin incidentes, limitándose los escuadrones de guardias á recorrer calles, sin haber tenido que intervenir activamente.

El comercio ha permanecido cerrado casi en su totalidad. Algunos establecimientos han mantenido sus puertas entornadas.

El Gobierno se empieza á preocupar seriamente acerca de la situación, y hoy el Ayuntamiento ha estado en sesión permanente, conferenciando con patronos y delegaciones de los huelguistas, con la esperanza de llegar á una solución satisfactoria para unos y otros.

CONFERENCIAS SOBRE EL ASUNTO MARROQUI

Exc. para EL IMPARCIAL.

SAN SEBASTIAN, Julio 12.—El Ministro de Estado, señor García Prieto, ha celebrado hoy entrevistas con los representantes de Alemania, Inglaterra y Francia. Las conferencias fueron sumamente reservadas y sólo se sabe que se discutieron los últimos acontecimientos de Marruecos. En el público en general reina gran ansiedad por conocer el resultado de los pour-parlers que se han entablado entre los representantes de las naciones interesadas en aquella región del Africa.

Contra envidia, Cognac Victoria. Agentes, Casal y Co. México.

LOS PREMIADOS EN EL GRAN CIRCUITO

BEAUMONT GANO 161,650 FRANCOS

Exc. para EL IMPARCIAL.

PARIS, Julio 12.—Según las declaraciones oficiales hechas por el comité del circuito europeo de aviación, la lista de los principales aviadores y de los premios que ganaron, es como sigue: Beaumont, 161,650; Vidart, 63,400; Garros, 36,000; Vedrines, 52,000, y Gibert, 34,000. Quedan aún por distribuir cien mil francos.

Exc. para EL IMPARCIAL.

LIEJA, Julio 12.—Por cuestiones que se suscitaron con motivo del reciente circuito de aviación, ayer se batieron á espada el marqués de Kérgarion y M. Paul Tissandier. Al tercer asalto este último hirió en el antebrazo derecho al marqués.

LA VIGILANCIA EN LA FRONTERA PORTUGUESA

Exclusivo para EL IMPARCIAL.

MADRID, Julio 12.— El Gobierno está desplegando gran actividad en las regiones de la frontera marítima y terrestre con portugal, en vista de la agitación que reina entre los elementos contrarios á la República portuguesa.

Se ha dado orden al cañonero "Hernán Cortés" para que ejerza una estrecha vigilancia en las Rías Gallegas, á fin de evitar el contrabando de armas. Tres escuadrones que operan en la frontera también han recibido instrucciones al efecto. Se sabe que á Salamanca han llegado últimamente cierto número de prominentes monárquicos portugueses. Las autoridades observan de cerca todos sus movimientos.

HUBO UNA FALSA ALARMA EN CACERES

Exc. para EL IMPARCIAL.

CACERES, Julio 12.—Sigue reinando alguna ansiedad en la comarca con motivo de la muerte reciente de un individuo de quien se dijo que había sido víctima del cólera. Apesar de que del examen facultativo que se practicó ha quedado desmentido que se trata de un caso de cólera, con el objeto de tranquilizar al vecindario, las autoridades han hecho que permanezca aislada la familia y se han tomado otras precauciones. Oficialmente se declara que no debe existir ninguna alarma.

—La señora Hortensia Larragoitia acusó á Elisa Navarro de haberle vendido en cincuenta pesos un loro, que á la postre resultó cotorra.

EL PARADERO DE D. CIPRIANO CASTRO

NO HAY NOTICIAS DE SU DESEMBARCO

P. A. para EL IMPARCIAL.

WASHINGTON, Julio 12.—El Ministro americano Garrett, cablegrafió hoy de Caracas, manifestando que no había podido confirmar el supuesto regreso del ex-Presidente Castro, á Venezuela, y que el Gobierno de este país tampoco ha encontrado á persona alguna que lo haya visto, ó que haya sabido que Castro se encontrase cerca de Colombia ó Venezuela, desde el año pasado. Declara el Ministro que Castro no podría recuperar el poder aún cuando desembarcara en Venezuela.

LA ADMINISTRACION MILITAR EN TORREON

P. A. para EL IMPARCIAL.

TORREON, Julio 12.—Hoy se anunció que se harían cambios en la administración militar de Torreón y otros puntos cercanos. Esta mañana el Jefe revolucionario Orestes asumió el mando temporal de la segunda división del Norte, en ausencia del Jefe superior Emilio Madero, que salió anoche para Monterrey y la ciudad de México á celebrar una conferencia con don Francisco I. Madero.

La semana pasada el Jefe Madero anunció su intención de retirarse inmediatamente á la vida privada, declarando al mismo tiempo que Torreón pronto sería ocupado solamente por fuerzas federales, licenciándose á todos los maderistas, con excepción de mil quinientos hombres en esta división, que se organizarán en policía rural y saldrán de Torreón. La salida de soldados federales desde el domingo por la mañana, rumbo á Monterrey y otros lugares, indica que se ha cambiado el plan y ahora han sido movilizados los cuatrocientos soldados federales. En su lugar quedaron quinientos maderistas que, dentro de diez días, estarán organizados como rurales, perfectamente equipados con armas que se enviarán de México. Dicho cuerpo quedará al mando, probablemente, de Orestes Pereira ó Sixto Ugalde.

Doscientos maderistas se encuentran en Gómez Palacio y sólo dos están de servicio especial en Lerdo.

Jaime Gurza, Subsecretario de Hacienda, acompaña á Emilio Madero á Monterrey. Estuvo últimamente en Durango.

Probablemente Madero se vea en la necesidad de conservar el mando por algún tiempo, entregándolo después al Coronel de los rurales.

UNA FORTALEZA ATACADA EN LISBOA

EL HECHO CAUSO GRAN SENSACION

P. A. para EL IMPARCIAL.

LISBOA, Julio 11.—Esta noche se hizo una tentativa misteriosa para penetrar y capturar el Castillo de San Jorge, que actualmente ha quedado convertido en una fortaleza en una eminencia en el centro de la ciudad. La tentativa fracasó.

Los centinelas del Castillo fueron sorprendidos por un grupo numeroso de hombres que les hicieron varias descargas. Inmediatamente salió toda la guarnición y cargó con bayoneta calada. Los invasores desaparecieron en la obscuridad. El ataque ha causado profunda sensación y la guarnición ha sido reforzada.

P. A. para EL IMPARCIAL.

LISBOA, Julio 12.—El Gobierno tiene noticias de que no obstante que los conspiradores monárquicos siguen desplegando gran actividad en Galicia y otros lugares de España, muchos de ellos están dispuestos á abandonar su causa si se les concede perdón y una compensación pecuniaria, que varía de quinientos á mil quinientos dólares.

MOZO!— Una Cerveza; pero de "MOCTEZUMA"—ORIZABA

DE ITALIA

VALIOSA CATEDRAL REDUCIDA A CENIZAS

Exc. para EL IMPARCIAL.

BARI, Julio 12.—Anoche quedó completamente destruída por un incendio, la antiquísima y valiosa Catedral de Conversano. Fueron inútiles los esfuerzos de las autoridades, tropas y carabineros para contener el avance del fuego. En la Catedral había verdaderas obras de arte. No pudo salvarse nada. Se calculan las pérdidas materiales en un millón de liras.

EPIDEMIA DE TIFO EN MILAN

Exc. para EL IMPARCIAL.

MILAN, Julio 12.—Se ha declarado en esta ciudad una verdadera epidemia de tifo. Hasta el momento se han dado veinte casos. Entre los habitantes hay gran alarma, y las autoridades han dictado severas medidas para contener el avance del mal.

En un gran edificio de los suburbios se derrumbó hoy una pared, debido á la infiltración de agua. Tres personas quedaron sepultadas bajo los escombros.

LA REINA GUILLERMINA EN BRUSELAS.

Ag. Reg. para EL IMPARCIAL.

BRUSELAS, Julio 12.—La fecha de la visita de la Reina Guillermina no ha sido aún fijada definitivamente. Sin embargo es probable que llegue á esta capital el 26 del mes actual.

SOSTIENEN DESESPERADA LUCHA CON EL FUEGO

MUERTOS Y HERIDOS

P. A. para EL IMPARCIAL.

TORONTO, ONTARIO, Julio 12.—Como resultado de los incendios de los bosques, que han estallado en el Norte de Ontario, han perecido cuando menos cincuenta personas, muchas resultaron heridas y centenares han desaparecido. Se cree que de éstos últimos muchos también han muerto.

En Porcupine treinta hombres perecieron. En South Porcupino, quince se ahogaron al ser obligados por las densas nubes de humo y las llamas, á arrojarse al lago. Dos hombres fueron quemados vivos en la mina de El Dorado y otro corrió suerte igual en las minas de United Porcupine. Los pueblos de Cochrane, South Porcupine y Pittsville han quedado borrados del mapa y centenares de refugiados se encuentran en peligro de perecer por hambre.

Golden City se encuentra rodeada por las llamas desde hace horas y no ha desaparecido el peligro, aunque hasta el momento sólo han ocurrido incendios en los suburbios. Una parte de Tisdale ha quedado destruída, lográndose contener el fuego sólo mediante de la dinamita y volándose doce casas en el centro del pueblo.

Se han despachado dos trenes especiales para recoger á los habitantes del Distrito de Tisdale. Las comunicaciones son extraordinariamente difíciles.

Los llamas llegaron á South Porcupine y Pittsville intempestivamente, y el pueblo apenas tuvo tiempo de huir hacia el lago, abandonando tras de sí todo lo que poseía. Inmediatamente quedaron ocupados todos los botes de gasolina y los botes de remos improvisándose embarcaciones para atravesar el lago. Los refugiados se dirigieron á Golden City y todos los supervivientes combaten el fuego, tratando de evitar que llegue á la población. Disponen de escasas provisiones. Los trabajadores del ferrocarril del Gobierno llegaron á Golden City después de una lucha desesperada con las llamas, resultando muchos con graves quemaduras. El pueblo de Felso fué abandonado hoy después de que sus habitantes sostuvieron una lucha terrible desde el domingo.

P. A. para EL IMPARCIAL.

TOEONTO, Julio 12.—Las pérdidas de vidas en el Distrito de Porcupino á causa de los incendios de ayer, ascenderán á varios centenares de hombres, y las pérdidas materiales, á varios millones de dólares.

Se sabe que han perecido por sofocación más de doscientos empleados de las minas. Todos los informes dan sólo una idea muy vaga de las pérdidas de vidas y propiedades. Muchos mineros que vieron cortada su retirada por el fuego, se refugiaron en los tiros de las minas y allí perecieron. Las calles de South Porcupino están sembradas de cadáveres humanos, de perros y ganado. En los caminos que conducen á las minas se ven también los cuerpos carbonizados de los que intentaban escapar. De los trescientos hombres que había en Dome, sólo unos cuantos se salvaron y en West Dome sólo se sabe el paradero de tres, de los ochenta y cuatro empleados. En el camino que conduce de este último lugar á South Porcupino, se encontraron seis cuerpos carbonizados.

Ayer por la mañana los mineros notaron algunas nubes de humo hacia el suroeste, y más tarde distinguieron las llamas cerca de Porcupino, pero no se les prestó gran atención. Después las nubes de humo se hacían más densas y se acercaban más, y entonces los mineros se alarmaron, enviándose mensajeros que regresaban con la noticia de que el fuego avanzaba rápidamente envolviendo los pueblos. Poco después de medio día se había extendido en una área de veinticinco millas de longitud y dos millas de anchura, habiendo envuelto varias minas de la región. Cuando los mineros se dieron cuenta de la gravedad de la situación, se dió la alarma con el silbato de la mina Dome. Hombres, mujeres y niños iban y venían entre las nubes de humo, recogiendo sus objetos y equipajes. Media hora después había llegado el fuego á los caseríos. Centenares de personas huían ante el avance de las llamas, pero el humo los sofocaba, impidiéndoles escapar. Muchos quedaron privados del conocimiento, pereciendo quemados. Veinte minutos después que las llamas llegaron á Porcupino, el pueblo quedó reducido á cenizas.

Todos los que podían escapar del fuego, se dirigían hacia el lago, asaltando todo género de embarcaciones. Primero fueron embarcadas las mujeres y los niños, y llevados á Pottsville y Golden City, en donde se encuentran temporalmente á salvo.

FRANCIA PIDE EXPLICACIONES AL GOBIERNO ESPAÑOL

P. A. para EL IMPARCIAL.

PARIS, Julio 12.—Francia ha dado instrucciones al Encargado de Negocios francés en Madrid, para que pida al Gobierno español una explicación del maltrato de dos franceses por tropas españolas en Alcázar, Marruecos. Los franceses, que eran comerciantes, fueron arrestados, recogiéndoseles sus revólvers por estimarse que habían violado un decreto de las fuerzas españolas que ocupan aquel pueblo.

La prensa francesa, desentendiéndose momentáneamente de la controversia franco-alemana, se ocupa de la actitud española y declara que Francia ya no aceptará las "provocaciones" de España, que principiaron por la extensión de sus operaciones militares en Marruecos.

P. A. para EL IMPARCIAL.

MADRID, Julio 12.—Los informes españoles de Alcázar dicen que Francia ha exagerado las noticias respecto al incidente de los dos comerciantes franceses, los cuales no fueron maltratados.

"El Imparcial" ataca violentamente á Francia, acusando á los agentes franceses de tratar de provocar un grave conflicto en Alcázar.

"Francia," dice el periódico, "está tratando de cargar una mina, cuya explosión puede tener enormes consecuencias."

CABLEGRAMAS DE FRANCIA

Exc. para EL IMPARCIAL.

PARIS, Julio 12.—Según informes que ha recibido la policía, se sabe que los socialistas revolucionarios tienen el propósito de dedicarse á actos de sabotaje durante los próximos festejos del 14 de Julio. Las autoridades tomarán precauciones extraordinarias para evitar esos atentados. En previsión de los desórdenes con que amenazan los socialistas para el 14 de Julio, el Gobierno ha hecho venir refuerzos para la guarnición.

VEINTE HERIDOS EN UN DESCARRILAMIENTO

Exc. para EL IMPARCIAL.

IVRY, Julio 12.—Un tren de pasajeros descarriló hoy, por haber cedido á su paso un puente. Hubo entre los pasajeros veinte heridos de más ó menos gravedad. Inmediatamente se les enviaron auxilios y las autoridades han abierto una averiguación.

M. FALLIERES IRA A CAEN

Exc. para EL IMPARCIAL.

PARIS, Julio 12.—El Presidente Fallieres saldrá el domingo próximo para Caen, en donde asistirá á las fiestas normandas. Presenciará el concurso gimnástico. Acompañará al Presidente el primer Ministro, Caillaux.

M. FALLIERES CONDECORADO POR MENELIK

Exc. para EL IMPARCIAL.

PARIS, Julio 12.—El jefe de la misión abisinia fué recibido hoy por el Presidente Fallieres, á quien entregó en nombre del Emperador Menelik el gran cordón de Salomón, un retrato del heredero Rediassu, varias armas y otros regalos. Los comisionados saldrán dentro de poco de regreso para su país.

LA HUELGA DE LOS ALBAÑILES

Exc. para EL IMPARCIAL.

PARIS, Julio 12.—No se ha llegado á una solución en la huelga de los albañiles. Hoy fueron condenados á cuatro meses de arresto seis huelguistas que intentaron, en días pasados, oponerse á que trabajaran algunos de sus compañeros. Un grupo de huelguistas intentó hoy asaltar á un trabajador. Este se defendió dando muerte á uno de sus agresores.

DUELO ENTRE PERIODISTAS

Exc. para EL IMPARCIAL.

BAYONA, Julio 12.—A consecuencia de una acalorada polémica que sostuvieron, hoy se batieron á espada M. Foltzer, redactor del "Correo de Bayona," y M. Conge, redactor del "Eco de los Bajos Pirineos." Después de varios asaltos, M. Conge recibió una herida en un brazo.

SE APROBARON VARIOS IMPUESTOS

Exc. para EL IMPARCIAL.

PARIS, Julio 12.—La Cámara de Diputados y el Senado han votado hoy cuatro de los principales impuestos y aprobaron el presupuesto. El ex-ministro Cochry fué electo presidente de la comisión de presupuestos.

Ha quedado clausurada la sesión parlamentaria.

FUE CONDECORADO EL GENERAL GALIEN

Exc. para EL IMPARCIAL.

PARIS, Julio 12.—El anciano general Galien ha sido hoy condecorado con una medalla, por haber cumplido ya cincuenta años en el servicio militar. Es uno de los generales de más renombre y ha recibido numerosas felicitaciones por el honor que se le ha hecho.

EN POS DE LA COPA MICHELIN

Exc. para EL IMPARCIAL.

BOUY, Julio 12.—El aviador Loridan intentó hoy ganar la Copa Michelin haciendo un recorrido de trescientos kilómetros, á razón de noventa kilómetros por hora. Sin embargo, debido á los desperfectos que sufrió el motor de su aeroplano, se vió obligado á descender.

El dirigible "Adjudant Vicenol," llevando quince pasajeros, hizo hoy el recorrido de Monttebreuil-Issy de noventa minutos.

MUERTE DE UN LITERATO DISTINGUIDO

Exc. para EL IMPARCIAL.

PARIS, Julio 12.—Hoy falleció en esta ciudad M. Augusto Lognon. Era un distinguido escritor, profesor y miembro de la Academia Francesa. Nació en 1844.

LAS CARRERAS DE BICICLETAS

Exc. para EL IMPARCIAL.

PARIS, Julio 12.—Hoy se corrió la sexta etapa del circuito ciclista, entre Grenoble y Niza. La distancia fué de trescientos cuarenta y ocho kilómetros. Fabre hizo el recorrido en trece horas diez y siete minutos; Garrington, en trece horas veinticiete minutos, y Crupperland en trece horas veintiocho minutos.

EL SR. MINISTRO DE CHINA Y SU MISION

Aún no ha Sido Presentada la Demanda Contra el Gobierno

El Ministro de China, Chan Ying Tang, que vino exprofeso de Washington para tratar de las indemnizaciones á las familias de los chinos que murieron en la "Gran Bartolomé" de Torreón, ha escrito una carta al señor Presidente de la República, pidiéndole una audiencia especial, en la que manifestará sus reclamaciones.

Hasta ayer no habían sido presentadas estas reclamaciones, como inexactamente refirió un periódico.

HUBO ANOCHE UN CONSEJO DE MINISTROS

Las Finanzas Preocupan Altamente al Gob. de Manera Preferente

Ayer en la noche, y después de una prolongada conferencia celebrada entre el señor Presidente de la República y el Ministro de Hacienda, se efectuó un Consejo de Ministros, en el que parece que el tema de la conversación fué algo relativo á las finanzas del país y á los procedimientos de la Comisión de Reclamaciones.

Nada se externó ayer en la noche cerca de lo tratado en la reunión ministerial.

LA CARRERA NACIONAL DE AEROSTATOS

P. A. para EL IMPARCIAL.

KANSAS CITY, Julio 12.—Entre los globos "St. Louis IV" y "Million Population Club," ambos de San Luis, han quedado los honores del primero y segundo lugares en el concurso nacional de eliminación, y á dos pilotos de San Luis les corresponderá el honor de ir en compañía de Alan R. Hamley, de Nueva York, á representar á los Estados Unidos en las carreras internacionales de globos que principiarán el cinco de Octubre y en las que se jugará la copa "Gordon Bennett."

Se cree que el record de la carrera en altura y distancia lo realizó el teniente Franck P. Lahm, cuyos aparatos marcaron veintidós mil pies.

LA VISITA DE LOS REYES DE IRLANDA

P. A. para EL IMPARCIAL.

KINGSTON, Irlanda, Julio 12.—El Rey Jorge y la Reina María dieron hoy por terminada su visita en Irlanda, y en compañía del Príncipe de Gales y la Princesa María, se embarcaron en el yate real "Victoria y Alberto," rumbo á Holy Head, Gales. Al pasar por los estrechos de Dublín, la muchedumbre exclamaba frecuentemente "regresad pronto."

LA SITUACION EN CUBA SE COMPLICA

P. A. para EL IMPARCIAL.

HABANA, Julio 12.—El General Nodarse, Director de la Lotería Nacional, ha renunciado por causa de salud. El Presidente Gómez le aceptó hoy su renuncia.

El General Nodarse fué últimamente objeto de rudos ataques por "El Día," periódico contrario á la administración, que lo acusaba de haber perpetrado fraudes que ascendían á la cantidad de ochenta mil pesos mensuales, percibiendo comisiones ilegales sobre los billetes de Lotería. "El Día" aseguró que este dinero se repartía entre los miembros de la administración, inclusive el Presidente Gómez. Se cree generalmente que la renuncia del General Nodarse, es sólo el preliminar de un desafío entre él y el Mayor Andre, editor del periódico, pues el Presidente ha prohibido los duelos entre los miembros de su casa oficial.

El periódico de la tarde, "Cuba," que se opone á la administración, deplora, como un hecho humillante para la República Cubana, la próxima visita de Mr. Henrry L. Stimson, Secretario de la Guerra de los Estados Unidos, y del Coronel Crowder, que tiene por objeto investigar las supuestas concesiones improcedentes á extranjeros. El periódico dice que la culpa de ese, la tiene el Presidente por haber autorizado concesiones de tal naturaleza, buscando sólo un provecho personal, el cual, afirma, ha sido enorme.

Debido á que el General Nodarse está más íntimamente aliado con el Presidente Gómez, personal y políticamente, que cualquier otro miembro de la administración, se atribuye gran importancia á su renuncia. Esto ha sido motivo de que renazca nuevamente el sentimiento de intranquilidad, que ya empezaba á calmarse.

"La Discusión," publica una entrevista con el Presidente, en la que dice que la administración no tiene temores de que sobrevenga un levantamiento, pero que está preparada para tomar medidas enérgicas.

MULAI HAFID EXPLICA LA INTERVENCION FRANCESA

LA CUESTION MARROQUI

Exc. para EL IMPARCIAL.

TANGER, Julio 12.—En la Gran Mezquita, de este lugar, se dió hoy lectura á la carta del Sultán Mulai Hafid, en la que explica los hechos relacionados con la revuelta de los bereberes, y hace ver la necesidad que existía de pedir la intervención de Francia, á fin de poder hacer que se levantase el sitio de Fez.

Exc. para EL IMPARCIAL.

PARIS, Julio 12.—El Embajador de Inglaterra en Berlín, que se encuentra de paso en esta ciudad, ha celebrado una conferencia con el Ministro francés de Negocios Extranjeros, M. Deselves, respecto á la actitud de Alemania en Agadir, Marruecos.

LAS DECLARACIONES DE M. DESELVES.

Exc. para EL IMPARCIAL.

PARIS, Julio 12.—En estos momentos en que reina más ó menos excitación con motivo de los incidentes de Marruecos, han causado excelente impresión las declaraciones hechas ayer en la Cámara de Diputados por el Ministro de Negocios Extranjeros, M. Deselves, quien informó que las negociaciones respectivas se habían inaugurado, como corresponde á la dignidad del país, y que en el momento oportuno se daría á conocer al Parlamento todo lo que el Gobierno hubiera hecho. Entre tanto, se continuarán con todo cuidado y energía teniendo siempre á la vista los intereses y la dignidad de Francia.

Exc. para EL IMPARCIAL.

PARIS, Julio 12.—Los Embajadores de Alemania y Rusia, Von Shoen é Iswolsky, así como el señor Pérez Caballero, Embajador de España, celebraron hoy, sucesivamente, conferencias con el Ministro de Negocios Extranjeros, M. Deselves, sobre la cuestión marroquí. En los círculos oficiales se mantiene gran reserva acerca de las negociaciones que se han entablado entre los representantes de las potencias. El Primer Ministro M. Caillaux, y el Ministro Deselves, han conferenciado acerca de las negociaciones que se siguen con motivo del incidente de Agadir.

Exc. para EL IMPARCIAL.

RABAT, Julio 12.—Al mando del Coronel Brauliers, ha salido una columna francesa que se dirige á castigar á las tribus de los Zaes.

Muchas tribus de los zemmours han solicitado el perdón, sometiéndose á la autoridad del Sultán.

Exc. para EL IMPARCIAL.

MASAGAN, Julio 12.—En la región de Deukala se ha dado, según se dice, varios casos de peste bubónica. El médico militar francés Blanc, ha sido comisionado para que visite los aduares é informe sobre la exactitud de esos dichos.

—A la Escuela Correccional fué remitido Adolfo García, que fué acusado por el señor Enrique de Pablo de haberle robado en la C. de Revillagigedo una bicicleta que el acusador estima en ciento cincuenta pesos.

Las Fuerzas Maderistas y el Batallón Zaragoza se Baten en Puebla

(Sigue de la Primera Plana).

tos momentos, que son las doce.

Los heridos, que son numerosos, están siendo llevados á toda prisa al Hospital General, mientras por el lado de la Penitenciaría y una parte del Paseo Bravo, al que da frente el cuartel, se ven bastantes muertos.

Los soldados, después de rechazar enérgicamente á los maderistas, salieron de su cuartel persiguiéndolos hasta las calles más céntricas, por donde grupos de revolucionarios huyen á la desbandada en estos momentos.

Al dar principio el tiroteo, á toda prisa cerraron sus puertas los restaurants, cantinas y salones de cinematógrafo, en donde presas del mayor pánico quedaron refugiadas algunas familias que no pudieron salir, pues fueron sorprendidas por el tiroteo cuando se divertían tranquilamente.

Del Cuartel General se están dictando órdenes urgentes que tienden á hacer cesar la lucha, que cada momento es más sangrienta entre los maderistas y las fuerzas del Estado.

EL CORRESPONSAL.

MAQUINA DE ESCRIBIR
"UNDERWOOD"
CHAS. B. WILLIAMS, AGENTE.
Avenida San Francisco 47. México, D. F.

EL PAIS

DIARIO CATOLICO

Fundador y Director:
TRINIDAD SANCHEZ SANTOS

Gerante General,
MANUEL LEON SANCHEZ.



Curación Radical de la
TUBERCULOSIS Y ENFISEMA
PULMONAR
con gran éxito por el Especialista Doctor
JOSE M. HIDALGO
Seminario, 6. México, D. F.

AÑO XIII. NUM. 3,617. MEJICO.

Para la publicación de anuncios y réclames, dirigirse á B. y G. Goetschel. Av. 16 de Septiembre, 10. Sus agentes en Europa La Societé Mutuelle de Publicité, 14 rue de Rougement.—París (9e.)

PRO ARIS ET FOCIS CERTARE

PRECIOS DE SUBSCRIPCION:
En la Capital, un mes . . . . . $ 1.00
En los Estados, seis meses . . . $ 6.00
PRECIOS DE VENTA: Número del día $0.02. Atrasados, $0.10

SABADO 15 DE JULIO DE 1911

300 sospechosos reclutados para una contrarrevolución fueron detenidos ayer en la Estación de San Luis

Por las averiguaciones practicadas se sabe que el excomandante de policía Macías pagó á los conspiradores

Telegrama exclusivo para EL PAIS.

SAN LUIS POTOSI, Julio 14.—Continúan verificándose aprehensiones en esta ciudad. Ayer fueron detenidos el profesor Bartolo Guardiola, exjefe Político de Alaquines, Mariano Zúñiga, el profesor Germán Paz, el Subteniente de la Gendarmería Jesús Paz y sus hijos Flavio y Luis.

Trescientos hombres fueron capturados hoy, en la estación, cuando llegaban procedentes del Sur, siendo conducidos á la Penitenciaría.

Parece que se recogieron algunos documentos comprometedores al profesor Guardiola.

Circulan rumores persistentes de que estas aprehensiones son debidas á que las autoridades han tenido noticia de que se está conspirando para organizar un movimiento contrarrevolucionario en varios puntos de la Huasteca.

* * *

Telegrama exclusivo para EL PAIS.

SAN LUIS POTOSI, Julio 14.—Ampliando mi telegrama anterior sobre las numerosas aprehensiones llevadas á cabo durante los últimos días, y habiendo algunas personas conocidas entre las aprehendidas, puedo agregar que ayer por la mañana é incorporados al tren ordinario venían dos carros con poco más de cien hombres. Como desde luego se hicieron sospechosos por su actitud, el jefe político mandó hacer algunas urgentes investigaciones, que dieron por resultado el saber que dichos individuos marchaban rumbo á Ciudad Juárez, reclutados y pagados por Macías, y que entre ellos se encontraban algunos de los de Navarro.

Este inesperado acontecimiento ha aumentado la alarma en la población, donde se teme que de un momento á otro surjan graves trastornos.

* * *

Telegrama exclusivo para EL PAIS.

SAN LUIS POTOSI, Julio 14.—La excitación que hay en la ciudad es indescriptible á causa de las numerosas aprehensiones de gente conocida que ha llevado á cabo la policía durante el día de hoy.

La caravana que formaban más de cien sospechosos que fueron bajados del tren que venía de Méjico con dirección al Norte, fué rodeada de fuerza para conducirla desde la Estación del Nacional hasta la Penitenciaría, multitud de gente siguió con curiosidad á los detenidos, haciendo toda clase de comentarios.

Varios de los detenidos han asegurado que el exjefe de la policía de San Luis, los contrató para que yendo al Norte, se lanzaran á una contrarrevolución. Hay un dato grave, y es que figuren entre los aprehendidos muchos de los que fueron soldados de la columna del General Navarro, que fueron licenciados en Ciudad Juárez después de la caída de la población.

Las personas capturadas en esta ciudad sirvieron incondicionalmente á la Administración pasada, haciéndose algunos de ellos cómplices de muy graves delitos.

El excomandante de la policía, Macías, es un hombre muy cínico, que tiene varias cuentas pendientes con la justicia por delitos que hasta hoy habían quedado impunes.

El referido Macías declaró en el proceso instruído al señor don Francisco Madero, por la denuncia que ante el Juez de Distrito de esta ciudad hizo el licenciado Juan Orcí, paisano y protegido de don Ramón Corral.

Macías, que tiene el aspecto de un cínico, no ha querido confesar dónde tiene escondidos varios barriles de dinamita, así como gran cantidad de armas y parque que se asegura le fueron enviados para armar á la gente que contrató.

(Sigue en la 3a. plana col. 5a.)

LOS RESTOS DEL "MAINE" EN LA BAHIA DE LA HABANA



El pretexto

HABANA, 14 de Julio.—Una comisión técnica y multitud de personas, han visitado hoy los restos del célebre vapor "Maine," levantado ya á más de un metro sobre el nivel de las aguas, y cuya explosión sirvió de pretexto para la guerra hispano-americana.

El dictamen unánime de los comisionados y visitantes es que la explosión fué casual. El honor de España es objeto de una restitución muy merecida-

Insurgentes al mando de los rurales

General Ambrosio Figueroa.— Inspector de las fuerzas rurales en la Zona de Guerrero. General Felipe N. Chacón, jr.—Inspector de las fuerzas libertadoras en Tlaxcala. Coronel Antonio Guzmán, Jefe del Destacamento de Apan, Hidalgo. General Rafael Tapia, Jefe de las Fuerzas Rurales en el Estado de Veracruz. General Salvador Escalante, Jefe Inspector de las Fuerzas Libertadoras en el Estado de Michoacán. Señor Manuel Vértiz, Inspector de las fuerzas libertadoras en Guanajuato y puntos limítrofes con San Luis Potosí. General José de la Luz Blanco, Comandante de las fuerzas rurales en Chihuahua. Gral. J. de la Luz Soto, Comandante de las fuerrurales en el Estado de Chihuahua. General Pascual Orozco, jr., Comandante de las fuerzas rurales en el Estado de Chihuahua. Señor Ramón Romero, Inspector de las fuerzas rurales en el Estado de Jalisco. Señor Eduardo Montero, Jefe de Detall de las mismas fuerzas. General Juan Andrés Almazán, Inspector de las fuerzas rurales en el Estado de Morelos. General Agustín del Pozo, Inspector de las fuerzas rurales en el Norte de Puebla. General Camerino Mendoza, Jefe inspector de las fuerzas rurales en el Sur del Estado de Puebla. Señor Mariano Arrieta, Jefe inspector de las fuerzas rurales en la Sierra de Durango, con matriz en Papasquiaro. Coronel José Agustín de Castro, Jefe Inspector de las fuerzas rurales en la región lagunera, comprendida entre los Estados de Coahuila y Durango, con matriz en Viesca. Coronel Gregorio García, Inspector de las fuerzas rurales en el Estado de Zacatecas. Coronel Sixto Ugalde, Jefe inspector de las fuerzas rurales en Saltillo, Coah. Señor Orestes Pereyra, Jefe inspector de las fuerzas rurales en el Norte de Coahuila, con matriz en Monclova. Coronel Calixto Contreras, Jefe inspector de las fuerzas rurales en el Estado de Durango. General Trinidad Rojas, Jefe inspector de las fuerzas rurales en el Estado de Méjico, con matriz en Chalco.

Para atender á las labores que requiere la perfecta organización de los cuerpos rurales de nueva creación, formados con las fuerzas del Ejército Libertador que no sean licenciadas, se ha instalado una nueva sección en la Secretaría de Estado y del Despacho de Gobernación, con el nombre de "Sección Provisional del Ejército Libertador," y cuya oficina ha quedado á cargo del reconocido demócrata, ingeniero militar don David de la Fuente, quien con tal motivo deja la Inspección General de Policía, donde ha prestado servicios de grande importancia.

Fué arrestada una señorita en N. York



LADY DUFF GORDON

LA SRA. SMITH, QUE SE DISPONIA A VISITAR MEJICO PARA ASISTIR A LAS FIESTAS MADERISTAS, CUANDO FUE DETENIDA POR LA POLICIA.

Cablegrama exclusivo para EL PAIS.

NUEVA YORK, 14 de Julio.—Una aprehensión muy interesante se ha efectuado aquí. La señora L. Smith, que se disponía á partir para Méjico, á fin de asistir á las fiestas que se están celebrando en algunos lugares en honor de Francisco Madero, fué detenida y arrestada por la policía en los momentos de emprender su viaje.

Aún no se hace pública la causa.

El Coronel Bretón murió combatiendo en Puebla

Unas soldaderas se apoderaron del cadáver y lo despojaron de sus vestidos

Telegrama exclusivo para EL PAIS.

PUEBLA, 14 de Julio.—Después de haber dado cuenta en mis anteriores telegramas de los sangrientos sucesos que se han registrado aquí, voy á ampliar la nota que se refiere á la muerte de uno de los Jefes de las fuerzas federales que se encontraba de servicio. No pretendo inventar historias ni adulterar los hechos consumados; pero ci comprendo que es mi obligación, fijar de una vez por todas la verdad desnuda. Mucho se ha dicho acerca de la trágica muerte, pudiéramos decir, del señor Teniente Coronel Moisés Bretón. Ahora yo quiero ocuparme del mismo asunto, concretándome á trasladar en estas líneas no mis impresiones, sino las de personas dignas de todo crédito.

El señor Teniente Coronel Bretón murió en el cumplimiento de su deber. Este militar no quiso ni fué su intención dividir á los hombres que se encontraban con las armas en la mano; sino que, obedeciendo órdenes estrictas, se empeñó en que se restableciera el orden para tranquilidad de todas las familias. Como digo anteriormente, el Teniente Coronel Bretón, en los momentos en que se dirigía á sus soldados, indicándoles de qué manera debían conducirse en el combate, recibió una bala que le privó instantáneamente de la vida; al desplomarse el cuerpo de aquel jefe, los que estaban cerca de él quedaron por un momento llenos de asombro, sin darse cuenta exacta de lo que acababa de suceder.

Unas soldaderas, como les llama nuestro pueblo, fueron las primeras en disponerse á levantar el cadáver; consiguiéndolo, no obstante el peligro que corrían, sin atender á las indicaciones que se les hicieron; pues una verdadera lluvia de proyectiles caía en aquellos momentos angustiosos, precisamente, en la zona peligrosa.

Al principio se creyó que las mujeres que llevaban á cuestas el cadáver del militar, lo hacían inspiradas en un acto noble; pero después se supo que al llevar á determinado sitio el cuerpo exánime, lo hicieron con la única intención de despojarlo de cuanto llevaba; pudiendo asegurar que lo dejaron desnudo y abandonado. Esto indignó sobremanera á los que, de cerca ó de lejos, pudieron presenciar tan triste escena.

El cadáver quedó en el patio de un mesón, sin que persona caritativa procurara trasladarlo á un lugar más propio. Cuéntase que el Coronel Blanquet, al acercarse al edificio que citamos, tuvo noticia de lo que había pasado á su compañero de armas, y al reconocerlo por sí mismo, exclamó: ¡Qué barbaridad! Después, el cuerpo ensangrentado fué recogido por sus deudos, y sin pérdida de tiempo lo llevaron á una casa de la calle de la Sandía. Ayer, á temprana hora, se efectuaron los funerales, haciéndose al extinto los honores que marca la ordenanza.

CONTINUA EL DISGUSTO DE LOS INSURGENTES

Como nota complementaria de todo lo ocurrido, manifestaré que á pesar de que ya se sabe el origen de la prisión del General maderista Abraham Martínez, los soldados que pertenecen á las fuerzas que él comanda, han protestado enérgicamente; y el disgusto, lejos de extinguirse, crece más y más. Esto, aunque por el momento ha tenido graves consecuencias, espérase que se calmará por completo; entonces

(Sigue en la 2a. plana, col. 6a.)

LAS FIESTAS EN HONOR DE DON FRANCISCO MADERO EN LA CIUDAD DE PUEBLA

GRANDIOSA MANIFESTACION DE CLUBS Y GREMIOS.—EL JURAMENTO DE ESTANDARTES.—ESCENAS CONMOVEDORAS EN LA CALLE Y CASA QUE HABITO EL HEROE AQUILES SERDAN

Telegrama especial para EL PAIS.

PUEBLA, 14 de Julio.—Esta ciudad, que aún cree en la revolución, ha ofrecido hoy al jefe de ella un espectáculo que, por lo grandioso, hacía muchos años no se había presenciado aquí.

A las once y treinta minutos de la mañana, el señor Madero, en unión de las personas que forman su acompañamiento, se dirigió al edificio que ocupa el "Club Central Antirreeleccionista", situado en el número 9 de la calle que da frente á la soberbia Catedral, por su lado Oeste, que es el de la fachada principal.

El citado club, que es el más antiguo y numeroso de Puebla, invitó al señor Madero para que desde los balcones de su edificio presenciara el grandioso desfile de todos los clubs que dependen de él, esto es, del "Central". El señor Madero creyó que debía dar prueba pública de adhesión y reconocimiento á dicha asociación y aceptó gustoso.

Expectación inmensa

La aglomeración de gente en las calles que conducen al referido local, era inmensa; apenas si había espacio para el paso de la comitiva. No hay para qué añadir que los vivas á la revolución y á su jefe formaban un vocerío inmenso al paso de éste.

El señor Madero fué recibido, así como sus acompañantes, en la puerta del edificio, por comisiones del Club, nombradas al efecto.

Poco después de las salutaciones de estilo, el señor Madero ocupó el balcón central y correspondió al saludo delirante de la multitud, que se apiñaba hasta telescoparse, invadiendo no sólo el pavimento de la calle, sino las pilastras y tramos del magnífico enrejado que rodea el gran atrio de la Catedral. Este también fué invadido en gran parte, de modo que las rejas y pilastras, tanto en la faz anterior como en la posterior, estaban cuajadas de cuerpos humanos.

El gran desfile

En seguida comenzó la gran procesión cívica. Pasaron sucesivamente ostentando sus vistosos estandartes, los clubs: "Luz y Progreso", "Regeneración", "Central Democrático", "Libertad", "Paz y Progreso". Siguieron el Gremio de Cargadores, Gremio de Pintores, Gremio de Curtidores, el Club "Máximo Serdán", el Club "Aquiles Serdán", el "Josefa Ortiz de Domínguez", la Asociación "Obreros del Interoceánico", el Gremio de Tabaqueros y el Gremio de Carpinteros, que es muy numeroso. Siguieron otros numerosos gremios y clubs de los Distritos del Estado, haciendo un total de cincuenta.

De tramo en tramo de tan grande procesión, desfilaron seis bandas de música, que llenaban el espacio con acordes marciales. Dichas bandas vinieron de los principales Distritos.

Cada club y gremio era saludado á su paso por aplausos delirantes de la multitud.

A las doce del día terminó el desfile.

El señor Madero, antes de retirarse del balcón, saludó á la inmensa muchedumbre, que á su vez estalló en frenéticos vivas. Era el pueblo que durante tantos años estuvo atado con cilicios.

Sigue en la segunda plana columna 1a.

El Presidente Falliéres es silbado

Hubo un encuentro entre obreros y policía

Cablegrama exclusivo para EL PAIS.

PARIS, 14 de Julio.—Al regresar hoy el Presidente de la República, monsieur Falliéres, después de la gran revista militar que fué organizada para celebrar el aniversario de la toma de la Bastilla, un grupo de obreros que se cree serían socialistas ó anarquistas, armó un escándalo fenomenal lanzando mueras á la República y silbando al paso de la comitiva.

La policía trató de dispersar al hostil grupo, pero los obreros opusieron resistencia, trabándose un combate, del cual resultaron varios ciudadanos contusos, hasta que al fin fueron dispersados.

Se han hecho algunas detenciones.

Mientras duró la revista reinó un tiempo magnífico.

* * *

Cablegrama exclusivo para EL PAIS.

PARIS, 14 de Julio.—El Presidente la misión etiope. El jefe de ella le hizo la misló netiope. El jefe de ella le hizo entrega de un autógrafo del Negus.

* * *

Cablegrama exclusivo para EL PAIS.

PARIS, 14 de Julio.—El Presidente de la República, M. Armand Falliéres, acompañado del Ministro Calleaux, saldrá el próximo domingo para Caen con el objeto de asistir á las suntuosas fiestas que anualmente se celebran en aquella población.

EL INCENDIO DE BOSQUES

Cablegrama exclusivo para EL PAIS.

BOSTON, 14 de Julio.—Sigue el incendio de los bosques iniciado ayer, y que tan tremendos destrozos ha causado.

Efectos de la huelga en Zaragoza

En un encuentro resultaron 30 heridos

Cablegrama exclusivo para EL PAIS.

ZARAGOZA, 14 de Julio.—La huelga empezada por los tipógrafos y secundada después por otros gremios obreros no ha podido solucionarse.

En una colisión habida hoy entre los huelguistas que se hallaban armados de revólvers y la guardia civil, resultaron treinta manifestantes heridos.

La policía ha sido atacada en diversos puntos de la ciudad.

Reina gran alarma con motivo de estos acontecimientos; el comercio ha cerrado sus puertas y se cree que en vista de la situación se declarará la ley marcial.

Huelguistas condenados

Cablegrama exclusivo para EL PAIS.

PARIS, 14 de Julio.—La Confederación General del Trabajo ha mandado publicar un manifiesto invitando á los obreros de las construcciones para hacer el día de hoy una manifestación pacífica en honor de la huelga estacionaria.

Seis huelguistas acusados de ataques á la libertad del trabajo, han sido condenados á sufrir nueve meses de prisión por la falta que se les atribuye.

BOTADURA DE UN CRUCERO CHINO

Cablegrama exclusivo para EL PAIS.

LONDRES, 14 de Julio.—El primer crucero moderno chino que fué mandado construir de conformidad con el programa naval trazado el año anterior en el Celeste Imperio, fué votado hoy al agua en los astilleros de Barrow.

Tiene un desplazamiento de mil quinientas toneladas y una velocidad de veinte nudos por hora.

Cablegrama exclusivo para EL PAIS.

MAZAGAN, 14 de Julio.—El doctor Blanc, conocido militar francés, partió hoy rumbo al Sur para entregarse en la región de Douares al estudio de algunos casos sospechosos de peste bubónica que se han registrado allí.

Notas Foráneas

DISTRITO FEDERAL

MANIFIESTO DEL SR. FRANCISCO I. MADERO.

El señor don Francisco I. Madero presando que la revolución alteró é interrumpió el orden de continuidad del partido antirreeleccionista; y no habiendo ahora centro directivo de la expresada agrupación, el Sr. Madero se reservará la jefatura del partido y emprenderá una conveniente organización sobre nuevas y más firmes bases.

Se le cambiará nombre al partido, puesto que la antigua denominación no tiene en la actualidad ninguna razón de ser, habiendo triunfado los principios que sostenía.

En tal concepto, para lo sucesivo se llamará á la agrupación Partido Constitucional progresista;'' y añadió que habiendo aceptado su candidatura para la presidencia de la República, desea retirarse de la política activa, delegando sus facultades, respecto al partido, en un comité central que estará integrado por Sánchez Azcona, Cabrera, Estrada, Alegre, Rangel, Urueta, Frías, Gustavo Madero, Pedro Galicia, Eusebio Calzado, Rafael Martínez, Roque González Garza, Lic. José Vasconcelos, Jesús González, Adrián Aguirre Benavides, Nicolás Melendez, Jesús Flores Magón, Miguel Díaz Lombardo, Ingenieros Robles Domínguez y Eduardo Hay, Dres. Ignacio Fernández Lara, Francisco Martínez Baca; y añadiránse varios representantes de los principales clubs que se han formado en el país.

La misión del comité será reorganizar el partido, vigilar por la realización de los buenos principios y preparar la lucha electoral.

Termina diciendo en el manifiesto de referencia el Sr. Madero, que su programa y el de Vázquez Gómez es el mismo que fué publicado á raíz de la convención celebrada el año pasado y que no han variado en nada sus principios.

* * *

EL CLUB PATRIA Y CONSTITUCION.

El día 10 del presente, una comisión del Club Patria y Constitución ofreció á don Francisco I. Madero su candidatura para Presidente de la República, indicándole que estaban dispuestos á ayudarlo hasta con su vida, siempre que él siga por el buen camino; en caso contrario, lo combatirán hasta morir.

Madero les contestó afirmándose una vez más en sus propósitos.

* * *

VELADA EN HONOR DE AQUILES SERDAN.

La velada que en honor de Aquiles Serdán, el protomártir de la revolución triunfante, se celebró la noche del día 11 del corriente en el teatro Arbeu, resultó lucidísima y hermosa.

Fué uno de los números más notables el brillantísimo discurso pronunciado por el pontífice del verbo, Lic. Jesús Urueta, en glorificación del heroico Serdán. El prestigiado tribuno hizo un bello panegírico del héroe poblano, que al frente de un puñado de hombres resueltos, vendió cara su vida resistiendo al empuje de casi un ejército entero en la barricada de la calle de Santa Clara.

El numeroso público que asistió á esta velada, aplaudió frenéticamente al orador, vitoreando á Aquiles Serdán y loando su memoria.

Como invitados de honor asistieron á esta velada la viuda y algún otro pariente del heroico Serdán.

TABASCO

MANIFESTACIONES.

En San Juan Bautista, se celebró una manifestación en honor del señor Coronel Sánchez Magallanes.

Tanto él como el doctor Mestre fueron ovacionados constantemente por el pueblo.

El Gobernador, señor Borrego, continúa destituyendo empleados y se ha notificado su renuncia á todos los profesores y empleados del ramo de Instrucción Pública.

La opinión, casi uniforme, postula al Dr. Mestre, jr., para Gobernador del Estado, en las próximas elecciones.

COAHUILA

RECLAMA $1.000,000 DE INDEMNIZACION AL GOBIERNO

D. Carlos González, rico capitalista de Torreón, va á presentar reclamación por $1.000,000, por los perjuicios que las tropas maderistas ocasionaron en su casa habitación, la más suntuosa en Torreón, así como también en sus fincas de campo.

Las citadas fuerzas hicieron cuartel de su residencia, sacando los muebles, convirtiendo en caballerizas las habitaciones y cometiendo otros desórdenes, todo lo cual estima en la cantidad indicada.

* * *

EX-INSURRECTOS SENTENCIADOS A MUERTE.

En Torreón han circulado rumores insistentes de que el Consejo de Guerra acaba de sentenciar á muerte á los ex-insurrectos que asaltaron y robaron el Cuartel del 6o. Batallón, hirieron á algunos oficiales y promovieron la deserción de algunos soldados del mismo cuerpo.

Los ex-insurrectos violaron con esos hechos importantes artículos de la ordenanza, que se castigan con terrible pena.

La situación es por demás angustiada en Torreón. Diariamente se registran asesinatos, violaciones y otros diversos delitos, cometidos por la soldadesca.

El Juzgado Militar tramita doscientas veinte causas por estos delitos.

Por fortuna ya el Ministro de Gobernación envió un comisionado que fuera á practicar una vista de ojos con respecto á la situación de la ciudad y se ha convencido plenamente de que la situación es por demás delicada.

YUCATAN

LA SITUACION POLITICA.

La situación se presenta cada día más difícil en Mérida. Las exaltaciones producidas estos últimos días, se han originado porque el Gobernador Pino Suárez no ha convocado á elecciones, conforme á la ley.

Se han promovido algunos disturbios: y no han faltado los pasquines y hojas subresivas.

* * *

FABRICA DE PAPEL.

Se ha proyectado en Mérida, el establecimiento de una fábrica de papel para periódicos, en cuya industria se aprovecharán los resíduos de la raspadura del henequén, que hoy se tira.

Se conceptúa que en la frabricación de papel se obtienen mayores resultados de los resíduos del agave, que en la fabricación de alcohol.

* * *

EL COMERCIO DE EXPORTACION.

Por datos que ha proporcionado la Agencia Comercial de los Ferrocarriles Unidos de Yucatán, se ve que durante el mes de Junio último se exportaron para el extranjero setenta y cinco mil ochocientas cincuenta y ocho pacas de henequén. Este producto mexicano fué enviado á Nueva York, Nueva Orleans, Boston, Mobila, Welland, Montreal, Havre, Habana y Ambers.

El valor de las exportaciones ascendió, por término medio, á. . . . $2.134,288.59.

* * *

ESTAN DIVIDIDAS LAS OPINIONES.

En el puerto de Progreso se efectuaron hace pocas noches dos mitins políticos, uno postulando para Gobernador del Estado al señor Delio Moreno Cantón y otro al señor Pino Suárez.

El club ''pinista'' resultó victorioso, á pesar de haber estado presente el Lic. Moreno Cantón.

Hubo gritos de abajo las autoridades, pero no se alteró el orden público.

TEPIC

INUNDACION EN SANTIAGO IXCUINTLA.

Las incesantes lluvias torrenciales caídas en Santiago Ixcuintla, han aumentado las aguas del río que pasa por el centro de la población, y han empezado las inundaciones.

En su parte Noreste de la ciudad, que es la más baja, se ha inundado el barrio nuevo, y el agua ha seguido avanzando hasta la plaza de toros, que amenaza desplomarse.

Las autoridades han dictado algunas disposiciones para evitar desgracias, y á cerca de doscientas familias se les ha obligado á abandonar sus hogares que están inundados, y ahora tienen que pasar la vida en el campo ó en los templos.

ESTADO DE MEXICO

ACUSACION CONTRA EL EX-GOBERNADOR GONZALEZ.

Días antes de caer la administración del entonces Gobernador D. Fernando González pidió al Banco de Toluca á nombre del Partido del Oro $ 206,000, que le fueron entregados sin documento, porque ya otras veces se le habían suplido de igual manera para atenciones de la administración sumas que después había reembolsado al Banco. Cuando el Banco cobró la cantidad citada, los habitantes del Oro manifestaron que ellos no habían dado poder ni comisión ninguna al Gobernador saliente y que como no debían un solo centavo tampoco pagaba nada.

CHIHUAHUA

EL DIP. ISAAC ACEVES COMPARECERA ANTE EL GRAN JURADO.

Los acusadores de Antonio Villavicencio y Antonio Piedras, empleados de policía de la época de la dictadura, han presentado acusación de calumnia en contra del diputado al Congreso de la Unión don Isaac Aceves, por haber publicado en ''El Norte,'' periódico que dirigía en la época del robo al Banco Minero, un relato de vivos colores relativo á cómo efectuaron el robo al Banco, los que hoy lo acusan. Estos señores resultaron inocentes de la imputación que se les hacía: no habían robado y sólo por los tormentos á que los sujetaron Villavicencio y Piedras hicieron algunas declaraciones en determinado sentido.

Se dice que el juez instructor del proceso que se inicia en contra del diputado Aceves pedirá á la Cámara de Diputados que sea entregado á la autoridad del orden común el señor Aceves, Si así fuere, seguramente se le formará gran jurado.

* * *

UNA GRAN PRESA SOBRE EL RIO CONCHOS.

Una importante obra en ejecución, durante el año pasado, fué la construcción de la gran presa sobre el río Conchos, á 19 millas al Oeste de Santa Rosalía, emprendida por la Mexican Northern Power Co. La presa almacenará 70.000,000 de pies cúbicos de agua, los que se usarán para generar fuerza hidro-eléctrica y para la irrigación. Desde la planta del río Conchos, se transmitirá fuerza á un costo casi normal, comparado con el actual, y será transmitida á los campos mineros del Parral, Santa Rosalía, Jiménez, Santa Bárbara, Minas Nuevas, Naica y Santa Eulalia, á la ciudad de Chihuahua y á varios de los pueblos vecinos. Luego que esté concluída la presa, la compañía invertirá diez millones en oro, en proveer de fuerza á los referidos lugares, y otros diez milones en obras de riego.

* * *

NO ACEPTA LA CANDIDATURA PASCUAL OROZCO.

Actualmente reina relativa calma en Chihuahua, debido á las declaraciones hechas por Pascual Orozco, padre, relativas á que su hijo no aceptará la candidatura, pues esto habría sido causa de serios conflictos.

S. LUIS POTOSI

SE DESCUBRE UN COMPLOT.

Las autoridades de San Luis, han tenido datos suficientes para creer complicado en un complot descubierto en el Barrio de San Sebastián, al ex-comandante de la policía, Juan Macías, por cuyo motivo la jefatura política ordenó la aprehensión de dicho individuo.

La detención se efectuó en los momentos en que Macías tomaba un tren para dirigirse rumbo al Norte. Llevaba gente dispuesta para levantarse en armas, alegando, al ser aprehendido, que eran trabajadores que iban á Texas.

Fué conducido á la Jefatura política, donde el pueblo se amotinó, pretendiendo lincharlo. No lo consiguió debido á que las autoridades impidieron toda manifestación hostil en contra del detenido.

PUEBLA

COMPLOT CONTRA EL SR. MADERO.

Ha causado profunda impresión en Puebla, que se haya procedido á aprehender á algunos diputados y otras personas conocidas, á quienes se considera que están complicados en un complot que se tramaba para dar muerte al Sr. Madero.

Según parece se había fraguado asesinar al Jefe de la revolución el día que visitara la ciudad; y se ha creido que los diputados Emilio Bonilla, Enrique Orozco, editor de ''El Oriental'' y Carlos Martínez Peregrina, hijo de D. Mucio, están complicados en este asunto.

Por tal motivo se les aprehendió, habiendo sido llevados á la plaza

* * *

REFORMAS A LA LEY DE INSTRUCION.

El Ejecutivo del Estado de Puebla envió una iniciativa al Congreso, pidiendo la reforma á la ley de instrucción pública Isunza, en el sentido de que, para lo sucesivo, la instrucción profesional sea gratuita. El Congreso discutió dicha iniciativa, combatiéndola el Lic. Ernesto Solís y aprobándola los demás diputados.

El mismo Congreso discute una iniciativa para derogar la ley que obliga á todos los ciudadanos á pagar el impuesto personal, lo cual pasará á la comisión respectiva, para que dictamine.

DEBILIDAD, NEURASTENIA
CONSUNCION, CLOROSIS
CONVALECENCIA

MARCA

ANEMIA

Hémoglobine
VINO y JARABE Deschiens

Todos los Médicos proclaman que este Hierro vital de la Sangre CURA SIEMPRE. Es muy superior á la carne cruda á los ferruginosos, etc. Da salud y fuerza. — PARIS.

Cien Mil Personas

FAVORECIDAS POR LA FORTUNA

Regalamos 100,000 ejemplares de la obra

''MISTERIOS DE LAS CIENCIAS OCULTAS''

No deje de leerla. Es interesante y es Gratis.

¿Qué porvenir es el que se le espera á cada quien? Este será tal cual cada quien se lo labre. Todos gozamos del poder de llevar á cabo todo aquello que nuestra ambición nos dicta, siempre que para ello se pongan los medios. Este es un hecho perfectamente demostrado científicamente. Nosotros mismos determinamos nuestra condición, decidimos y creamos nuestro destino. Si ignoramos las leyes por las cuales llevamos esto á cabo, el resultado no puede ser feliz. Pero por el contraio, si las entendemos, los resultados serán los que deseemos.

Cualquiera puede aprender como alcanzar brillantes éxitos, no importa que obstáculos se le presenten. La mayoría se deja llevar de la corriente porque no sabe como dirigir su curso de una manera independiente á esta. El secreto está en usar nuestro poder de una manera inteligente. Tal secreto, dirá como alcanzarlo el libro que damos gratis, titulado: ''Misterios de las Ciencias Ocultas.'' La ignorancia es la causa de los fracasos y desgracias en la vida. Entendiendo la ley y principios de que depende el éxito, nos será posible regir nuestro destino, por la misma razón que es fácil hacer una operación aritmética cuando se conocen las reglas. Esta ley y principio no tiene nada de complicado, es una de las leyes más simples en la vida práctica. Pero, aplicando esta de una manera inteligente, sus posibilidades son extraordinarias é ilimitadas.

Los hombres y mujeres que poseen la cualidad de atraer hacia si á todos cuantos les rodean, no pueden menos de brillar en sociedad ó de ser afortunados en sus negocios y empresas. Cada problema en la vida tiene su solución, pero hay que saber como buscar esta, pues á tientas es probable no dar con ella. Es fácil obtener la instrucción de como cultivar una personalidad magnética para atraer á otros, en aquellos que por naturaleza la poseen, ó para crearla y desarrollarla en los que no gozan de ella. De la misma fuente puede aprenderse como encontrar la solución á los problemas y dificultades con que se tropieza en la vida. La Psicología y Metafísica modernas, dan, en sus ramas del Hipnotismo, Mesmerismo, Magnetismo Personal Sugesto-Terápia, etc., el talismán para el progreso individual, salud, felicidad y prosperidad. La mente, imaginación, memoria, poder de personalidad, los talentos y habilidades, se cultivan y desarrollan con estas ciencias. Las mismas, nos dan los medios de curar en uno mismo ó en otros, tanto las enfermedades morales como las del cuerpo. Todos los que con fé y empeño han estudiado y practicado estas ciencias, bendicen le inspiración que tuvieron de aprenderlas.

Nuestro Instituto enseña de una manera completa, dichas ciencias. A costa de esfuerzos y gastos y en su afán de popularizar conocimientos tan necesarios, ha desarrollado un plan que facilita su estudio. Toda persona de ambición que desee su mejoramiento, puede pedir y se le mandará gratis, un libro que estamos regalando. Pídase teniendo cuidado de dirigir bien su carta y de ponerle los sellos suficientes, además se puede recortar y pegar en el sobre esta dirección: CENTRAL INSTITUTE OF SCIENCES AND PSYCHOLOGY, Depto. 17. Rochester, N. Y., U. S. A.

BARCELONA

CABLEGRAMAS DE ESPAÑA

HA FRACASADO CANALEJAS.-FORMIDABLE INCENDIO.-TERRIBLE GRANIZADA.

Exc. para EL IMPARCIAL.

BARCELONA, Julio 16.—El mitin conjuncionista que se preparó aquí contra la guerra, resultó escandaloso, debido á la intervención de algunos elementos contrarios á los organizadores del mitin.

El circo que se había escogido para efectuar el mitin, se vió llenísimo, y las autoridades, previendo ya algunos escándalos, tomaron grandes precauciones para que éstos no tomasen un carácter grave. Al interior del circo penetraron muchos radicales, los que se entregaron constantemente á silbar los actos del presidente del mitin, el que quiso imponerse de una manera enérgica, ordenando su expulsión; pero entonces los silbidos se hicieron más ensordecedores, aumentando al aparecer un cartel en que se leía: Viva Lerroux.

El tumulto tomó proporciones escandalosas, y para aplacarlo un poco tuvo que intervenir la policía, haciendo retirar el cartel por la fuerza. Cuando se logró hacer silencio, tomó la palabra el señor Rodrigo Soriano, quien pronunció un vibrante discurso desafiando á Lerroux. Sus últimas palabras fueron ahogadas por los silbidos y los aplausos.

D. Pablo Iglesias tomó la palabra recomendando que todos los actos de los conjuncionistas se sometieran antes á una serena reflexión. El señor Azcárate se levantó en seguida, pronunciando una notable pieza oratoria, lamentando el regocijo de los monárquicos españoles por el espectáculo de la guerra. Al acabar de hablar el señor Azcárate, volvieron á escucharse los silbidos y los mueras, haciéndose necesario que la policía protegiera su salida para dirigirse á su hotel. Al llegar á este se escucharon varios disparos, produciéndose entonces una escandalera fenomenal.

La guardia civil se vió precisada á intervenir, dando varias cargas, en las que muchos escandalosos resultaron lesionados. Se han hecho muchas detenciones.

Canalejas ha fracasado

Exc. para EL IMPARCIAL.

GIJON, Julio 16.—Hoy llegó á esta ciudad el señor Melquiades Alvarez, siendo objeto de un recibimiento muy entusiasta. En medio de constantes aclamaciones, se dirigió al hotel, desde uno de cuyos balcones pronunció un brillante discurso contra la monarquía, declarando que á ésta y á los conservadores les había llegado su fin, pues eran incapaces de gobernar. Asentó también que Canalejas había fracasado por completo. Al terminar su discurso, el señor Alvarez fué aclamadísimo.

Formidable incendio en Orense

Exc. para EL IMPARCIAL.

ORENSE, Julio 16.—Debido á una terrible tormenta que se desató hoy sobre esta ciudad, los cables trasmisores de la potencia eléctrica se fundieron, quedando completamente á obscuras toda la ciudad. El pánico de los vecinos fué espantoso, aumentando éste cuando comenzó á circular el rumor de que se había declarado un incendio en tres casas de la calle San Pedro. En efecto, no tardó en verse un terrible resplandor que se elevaba á considerable altura. Las casas referidas fueron totalmente destruídas por el fuego, siendo muy considerables las pérdidas registradas.

Terrible Granizada

Exc. para EL IMPARCIAL.

MADRID, Julio 16.— A causa de una terrible granizada, los plantíos de los pueblos madrileños—han quedado totalmente destruídos. Durante la tormenta, un rayo cayó en Cercedilla, dando muerte á una infeliz anciana y á su hija.

OCURRIO UNA CATASTROFE EN UNA MINA DE CARBON

PERECIERON VEINTIDOS OPERARIOS

DUVOIS, Pa., Julio 16.—Como resultado de una explosión ocurrida en una mina de carbón de Sykesville, veintidós operarios han muerto. Hasta el presente momento han sido extraídos seis cadáveres, y otros once se hallan ya listos para ser sacados de la mina.

La mayoría de los operarios que perecieron son extranjeros. Hasta el momento, no se conoce la causa de la explosión.

AUXILIOS PARA LOS MINEROS.

P. A. para EL IMPARCIAL

WASHINGTON, Julio 16.—Al tener noticia del accidente ocurrido en Dubois, Peneylvania, el Comité minero ordenó que inmediatamente saliera un tren de auxilio de Pitsburg, provisto de un cuerpo, para auxiliar á los mineros de Sykesville.

CAUSA DE LA EXPLOSION

P. A. para EL IMPARCIAL.

DOBOIS, Pa., Julio 16.—Se ha podido averiguar, que aunque la explosión registrada en la mina de Sykesville fué ligera y á resultas de la cual perdieron la vida veintidós operarios, la muerte de éstos se debió á los gases que se encerraron en uno de los tiros, por haber quedado obstruída la boca de uno de ellos.

LA TRAVESIA DEL CANAL

Exc. para EL IMPARCIAL.

PARIS, Julio 16.—El Primer Ministro, Caillaux, ha inaugurado el monumento para conmemorar la travesía del Canal de la Mancha, por el aviador francés, Bleriot.

Murieron Víctimas de su Imprudencia

P. A. para EL IMPARCIAL

EL PASO, Texas, Julio 16.—James C. Swan y Walder B. Rigaby, soldados pertenecientes al veintitrés de infantería, se durmieron anoche sobre la vía del ferrocarril Texas y Pacífico, costándoles muy cara su imprudencia, pues un tren trituró horriblemente á Swan, muriendo éste casi instantáneamente, en tanto que Rigsby sufrió graves heridas.

Cónsul de México en Francia

P. A. para EL IMPARCIAL.

EL PASO, Texas, Julio 16.—El señor Tomás Torres, Cónsul de México en esta ciudad, recibió hoy instrucciones para transladarse á Burdeos, Francia.

El señor Torres será substituído por el señor Dante Costa y Narves, ex-cónsul mexicano en Francia, que nació y fué educado en San Antonio, Texas.

SE RESTABLECE EL FINANCIERO GATES.

P. A. para EL IMPARCIAL.

PARIS, Julio 16.— El financiero americano John W. Gates, cuyo estado inspiraba tan serios temores hace algunos días, pasó una buena noche, y parece que se halla en vías de restablecerse.

Querían tomar fondos de la Aduana

P. A. para EL IMPARCIAL.

CIUDAD JUAREZ, Julio 16.—Debido al oportuno recibo de tres mil quinientos pesos, que fueron enviados aquí por telégrafo, de la ciudad de México, se evitó hoy que los ex-revolucionarios penetraran á la aduana para hacerse de fondos.

El juez Felipe Ceijas, de esta ciudad, anunció hoy su candidatura para el Gobierno de Chihuahua, en contraposición contra la de Abraham González.

EL PRESUPUESTO DE 1912.

Exclusivo para EL IMPARCIAL.

PARIS, Julio 16.— El Primer Ministro, M. Caillaux, y el Ministro de Finanzas, M. Klotz, celebraron hoy una conferencia para discutir el equilibrio del presupuesto de 1912, conviniendo en que M. Klotz lo discutirá con la comisión de presupuestos del Congreso á fines de Agosto próximo.

MUEREN LOS ATACADOS DE COLERA.

Exc. para EL IMPARCIAL.

NUEVA YORK, Julio 16.—Los atacados de cólera que se hallaban en la isla de Hofmann, sometidos á una rigurosa cuarentena, fallecieron hoy. Las autoridades sanitarias siguen tomando toda clase de medidas para evitar que la terrible epidemia se propague.

FRANCIA

ES SACADO EN HOMBROS

Exc. para EL IMPARCIAL.

MONTMARSAN, Julio 16.—La corrida celebrada esta tarde aquí, resultó verdaderamente soberbia. La plaza se vió á reventar, pues había verdadero interés entre los aficionados franceses por ver lidiar al torero mexicano Gaona.

Este alternó con el diestro "Lagartijillo," encargándose ambos de despachar los seis toros de la ganadería de Becerra.

Rodolfo Gaona se hizo aplaudir muchísimo con la capa, entusiasmando al público sobremanera con sus lances á la verónica.

A su primer toro lo despachó de una estocada superior, previa una magnífica faena de muleta, cosas ambas que le valieron una gran ovación.

A su segundo lo mató también de manera notable, siendo muy aplaudido; pero donde el entusiasmo del público no tuvo límites, fué en el tercer toro, siendo Gaona ovacionado en todas las faenas que con éste ejecutó. Lo toreó de una manera superiorísima y lo banderilló magistralmente. A la hora de la muerte hizo verdadero derroche, valor y arte, agarrando una magnífica estocada, que echó patas arriba á su enemigo.

En medio de una estruendosa ovación, Gaona se retiró del redondel, pero los más entusiastas lo sacaron en hombros de la plaza, conduciéndolo así hasta su hotel.

Si no te gustan los baños de agua fría, toma cognac Victoria. Agentes, Casal y Co. México.

NUEVO LEVANTAMIENTO EN PARAGUAY

LOS AMIGOS DEL EX-PRESIDENTE JARA

Exc. para EL IMPARCIAL.

BUENOS AIRES, Julio 16.—Despachos recibidos de Asunción, capital de Paraguay, dan cuenta de que es inminente un nuevo levantamiento contra el Presidente provisional de la República, señor Rojas. Esto se hallaba al tanto de que los partidarios del dictador Jara formaban un complot, y á fin de que sus planes no se llevaran á efecto, cambió el mando de los regimientos, haciendo que renunciara el Ministro de la Guerra, señor general Ibáñez.

Una vez que el general Ibáñez presentó su renuncia, fué nombrado Ministro del Paraguay en Chile, Perú y Bolivia, recibiendo órdenes de salir inmediatamente del país.

El Senado no aprobó la política del Presidente y aceptó la ley de amnistía general. Por esta causa los antiguos amigos del ecronel Jara se encuentran ahora ocupados en preparar un nuevo movimiento y se teme otra revolución.

Conviene á Australia el Tratado

P. A. para EL IMPARCIAL.

MELBOURNE, Australia, Julio 16.—El Primer Ministro interino Morris Hughes, declaró hoy en una entrevista que los australianos, podían congratularse con motivo de la renovación del tratado anglo-japonés.

En opinión de Mr. Morris, esto dará á Australia diez años, en lugar de cuatro, para prepararse á la defensa de la patria contra un peligro inminente.

La Tranquilidad Vuelve á Cananea

P. A. para EL IMPARCIAL.

CANANEA, Sonora, Julio 15.—La guarnición de aquí, compuesta de doscientos cincuenta hombres, después de celebrar una conferencia á media noche, esperó ayer á las autoridades federales, exigiendo sus salarios retrasados. Los ánimos se calmaron ante la promesa de que las demandas serían enviadas á las autoridades de Hermosillo.

Durante los desórdenes que se registraron aquí la noche del jueves, las tropas dominaron á la guardia de paisanos que cuidaba la cárcel, y pusieron en libertad á todos los presos. Sin embargo, hoy cambiaron de parecer y algunos destacamentos salieron por los cerros para capturar nuevamente á los presos.

SI VIVIRA EL AVIADOR J. C. MARS.

P. A. para EL IMPARCIAL.

ERIO, Julio 15.—Según anunciaron hoy los doctores que lo asisten, el aviador J. C. Mars, que sufrió ayer una caída cuando se encontraba efectuando un vuelo, quedará restablecido dentro de diez días.

HUELGA DE DESCARGADORES DE VAPORES

P. A. para EL IMPARCIAL.

AMBERES, Julio 14.—Los descargadores empleados en los navíos de la línea Red Star, se declararon hoy en huelga, bajo la dirección del agitador Chapelle. Las autoridades están resueltas á que los huelguistas no entorpezcan los trabajos y acudirán á medidas radicales, en caso necesario, para sofocar los desórdenes.

RIVAS

NADA TIENE QUE VER CON CASTRO



DR. ALEJANDRO RIVAS VAZQUEZ

Exc. para EL IMPARCIAL.

WASHINGTON, Julio 16.—El Departamento de Estado ha transmitido órdenes á Nueva York, Nueva Orleans y otros puntos, para que los miembros de la junta revolucionaria venezolana que trabaja por hacer estallar un movimiento en Venezuela en favor del Dr. Alejandro Vivas Vázquez, sean vigilados muy de cerca.

Se dice que las autoridades americanas están resueltas á intervenir para impedir que los miembros de la junta revolucionaria hagan salir de puertos americanos algún barco filibustero.

El Dr. Rivas Vázquez trabaja por su cuenta para ocupar la Presidencia de Venezuela, y aunque se sabe que es amigo del ex-presidente Castro, el movimiento que se prepara, según declaran sus partidarios, nada tiene que ver con el del viejo ex-dictador.

Alemania no ha desembarcado tropas en Juby

La Cuestión de Marruecos

Exc. para EL IMPARCIAL.

BERLIN, Julio 16.—De una manera oficial se han desmentido aquí las noticias publicadas por algunos diarios ingleses, en las que se aseguraba que el "Panther," de la marina alemana, había hecho desembarcar tropas en el Cabo Juby, de Marruecos.

Exc. para EL IMPARCIAL.

ALCAZAR, Julio 16.—Un convoy de víveres franceses que intentó badear hoy el Maxers, se vió obligado á regresar á su campamento, pues los españoles se opusieron de una manera resuelta al paso del convoy, hasta que no fueran desarmados los franceses.

MOZO!— Una Cerveza; pero de "MOCTEZUMA"—ORIZABA

No ha Desembarcado el Gral. Castro

P. A. para EL IMPARCIAL.

WILLEMSTADT, Julio 16.—El Gobierno de Venezuela ha negado el rumor de que el ex-presidente Castro haya desembarcado en Maracaibo, en la costa occidental del lago del mismo nombre. El general José Antonio Dávila, amigo de Castro, que desembarcó el sábado pasado en la noche en Buenaire, llegó hoy aquí.

La Revolución en Haití

P. A. para EL IMPARCIAL.

WASHINGTON, Julio 14.—A causa de la gravedad del movimiento revolucionario en el Norte de Haití, que está causando perjuicios á los intereses americanos, hoy se ordenó al cañonero americano "Petrel" que zarpara de Guantánamo, Cuba, para Cabo Haitiano.

QUEDO SOLUCIONADA LA HUELGA

Telegrama especial.

VERACRUZ, Julio 16.

Ha quedado solucionada hoy la huelga de panaderos del puerto. Los operarios exigían comer fuera de las panaderías y que se les diera en cambio un peso diario para la manutención. Aceptaron al fin ochenta y ocho centavos diarios para ello; los que querían comer en las panaderías recibirán dos pesos de aumento á la semana.

OTRO CANDIDATO.—Han aparecido carteleones en las esquinas en que el Club Antirreleccionista Veracruzano de esa metrópoli postula para Gobernador al licenciado Mascareñas.

EL CORRESPONSAL.

UN GOLPE

UN CARGAMENTO DE ARMAS

P. A. para EL IMPARCIAL

LISBOA, vía Frontera, Julio 16.—Se dice que dos mil hombres de la isla de Madeira, donde todos son ardientes monarquistas, se han unido á los realistas portugueses que se encuentran en España, que esperan ahora un gran cargamento de armas y municiones de Bélgica, para reponer aquél que últimamente les fué decomisado.

El "Diario Papular," dice que la cuestión religiosa sigue siendo la causa de escándalos y desórdenes en todo el país. En una precesión religiosa que se efectuaba ayer en Pavea Blanhose, se registró una violenta colisión entre católicos y republicanos. Algunos sacerdotes tomaron parte en el desorden, repartiendo golpes á derecha é izquierda. Las tropas intervinieron al fin, logrando restablecer el orden. Todos los sacerdotes de la parte Norte de Portugal, se han negado á aceptar las pensiones que les ofrece el Gobierno.

REGLAMACIONES DE CHINA A MEXICO

P. A. para EL IMPARCIAL.

EL PASO, Julio 16.—Lien Tien Fang, Secretario de la Legación China en Washington, se encuentra en esta ciudad, procedente de la ciudad de México y en camino para Agua Prieta, Guaymas, Culiacán y Mazatlán, á cuyos puntos se dirige para hacer investigaciones sobre los daños causados á los intereses chinos durante la revolución, para preparar las reclamaciones de indemnización de aquéllas.

Estas reclamaciones abarcarán las matanzas registradas en Torreón y otras poblaciones, así como los daños causados á la propiedad de los chinos. El monto total de las reclamaciones no se puede determinar, sino hasta que estén concluídas las investigaciones que se están llevando á cabo.

MIL OBREROS SIN TRABAJO

P. A. para EL IMPARCIAL

TORREON, Julio 16.—Mil empleados de la Fábrica de Jabón, La Esperanza, de Gómez Palacio, no se presentaron ayer á trabajar, debido á la falta de material. Uno de los departamentos de la fábrica, había sido cerrado la tarde anterior, siendo despedidos los operarios. Estos indujeron á sus compañeros á declararse en huelga. Después exigieron un aumento en su salario, "como lo dictara la conciencia del Gerente," y disminución de horas de trabajo. No se registraron desórdenes.

SE RESTABLECE EL FINANCIERO GATES

Exc. para EL IMPARCIAL.

NUEVA YORK, Julio 16.—El calor ha disminuído notablemente, y puede decirse que la temperatura es ahora refrescante. Sin embargo, se teme que, como en días pasados, vuelva á aumentar, registrándose algunas defunciones.

MUERTE DEL PROFESOR HERMANN.

Exclusivo para EL IMPARCIAL.

BERLIN, Julio 14.—A la edad de setenta y siete años ha fallecido el célebre profesor Hermann Senator, Director del Instituto Politécnico Médico.

LLEGO EL CANDIDATO SR. LOPEZ PORTILLO Y ROJAS

Telegrama especial.

GUADALAJARA, Julio 16.

Hoy llegó, procedente de esa capital, el señor licenciado don José López Portillo y Rojas, candidato al Gobierno del Estado. Una nutrida comisión del club "Juan López Portillo," que es uno de los que lo postulan, estuvo á recibir al viajero en la estación, unida á otras muchas personas que fueron con el mismo objeto.

La estación se encontraba adornada profusamente y una banda estuvo tocando antes y después del arribo del tren.

MATRIMONIOS.—Anoche se presentaron para contraer matrimonio, la señorita Concepción González Vázquez y el señor Francisco Silva. Firmaron el acta personas de la sociedad más distinguida de aquí, á la cual pertenecen los contrayentes.

—Ayer contrajeron matrimonio en el templo del Carmen, la señorita Luz Gómez Luna y el señor Francisco P. Vargas.

EL CORRESPONSAL.

ANARQUISMO

REACCIONA LA OPINION PUBLICA

Exc. para EL IMPARCIAL.

PARIS, Julio 16.—La opinión pública ha reaccionado de una manera formidable, levantándose en todas partes una ola de protestas contr los actos de sabotaje, cometidos durante la fiesta nacional del 14 de Julio que acaba de pasar, así como la propaganda de antimilitarismo y anarquismo, que se ha hecho esta vez de una manera escandalosa y descarada.

Este cambio es de gran significación á causa de las recientes amenazas hechas por algunos revolucionarios, para interrumpir las festividades nacionales, así como por el manifiesto comunista publicado por los leaders de la "confederación del trabajo," en el cual se proponía que el 14 de Julio fuera reemplazado por el 18 de Mayo, aniversario de la comuna en 1871, como un día de fiesta popular para la patria.

Los leaders de la confederación, llegaban hasta proponer que el canto patriótico de la Marsellesa, fuera sustituído por el aire anarquista de la "Internacional."

Todas estas proposiciones subversivas resultaron un fiasco completo, y apenas si un millar de hombres y mujeres tomaron parte en la manifestación organizada por los leaders del trabajo. Todos los que desfilaron, mostraban hallarse atemorizados por la resuelta actitud del pueblo que celebró el 14 de Julio. La demostración, como ya se había previsto, se vió interrumpida, pero, no por la policía, sino por el pueblo mismo, el que comenzó á silbar y á lanzar piedras á los anarquistas, que llevaban banderas y entonaban la Internacional. Estos, sin preocuparse del objeto que los llevaba á la demostración, contestaron á los golpes del pueblo con garrotazos, estableciéndose una verdadera batalla, á la que puso fin la presencia de las tropas que eran revistadas en Longchamps.

Sin embargo, éstas no tuvieron que hacer carga alguna, pues el pueblo las aclamó con entusiasmo delirante, encargándose después las clases populares, de desbandar á los manifestantes; éstos, ante un fracaso tan aplastante, prefirieron la huída á ser testigos del triunfo de la República y del orden, contra los elementos del desorden, de una manera tan simbólica y significante. Un grupo de camelots del Rey, se presentó más tarde, tratando de promover un escándalo con gritos subversivos, pero fué también dispersado.

LA ESTACION DE SAN LAZARO.

Exc. para EL IMPARCIAL.

PARIS, Julio 16.— Han quedado restablecidas las comunicaciones telegráficas y telefónicas en la estación del ferrocarril de San Lázaro, que fueron destruídas ayer á causa de un incendio que ocurrió en la estación, y que se supone fué obra de manos criminales. La policía sigue trabajando activamente para dar con los autores del delito, pero hasta el momento todas sus pesquisas han sido infructuosas.

SALIDA DE M. FALLIERES

Exc. para EL IMPARCIAL.

PARIS, Julio 16.—El Presidente M. Fallieres, salió hoy para Caen, acompañado de algunos de sus Ministros. Las autoridades salieron á la estación á saludarle, en esa ciudad. En Caen, M. Fallieres distribuyó algunas medallas de oro á varios ferrocarrileros, después de una sencilla ceremonia que se preparó para tal acto.

Acompañado de los señores Caillaux, Primer Ministro, y Steeg, Ministro de Instrucción Pública, se dirigió á las tres de la tarde á Mossimy, donde lo recibieron las autoridades civiles y militares. En la estación se trasladó M. Fallieres y sus acompañantes á la Prefectura, en medio de un entusiasmo popular indescriptible.

El Presidente Fallieres asistió á un gran concurso gimnástico, haciendo entrega de algunas recompensas á los que tomaron parte en él.

INAUGURACION DE UN MONUMENTO

Exc. para EL IMPARCIAL.

DINAN, Julio 16.—El Ministro de Obras Públicas, M. Augagneur, inauguró hoy el monumento á Beauman. Pronunció una sencilla alocución, siendo muy aplaudido. Más tarde, asistió á un banquete que le ofrecieron las autoridades.

EL COMANDANTE DEL "RENAN."

Exc. para EL IMPARCIAL.

PARIS, Julio 16.—El capitán de navío Taugier, ayudante del Presidente M. Fallieres, ha sido nombrado Comandante del acorazado "Ernesto Renan." El capitán de fragata Grand Lement lo reemplazará en su antiguo puesto.

SE DESCUBRE UN MONUMENTO.

Exc. para EL IMPARCIAL.

BOULOGNE, Julio 16.—El Subministro de Bellas Artes, M. Surner, inauguró hoy el monumento á los hermanos Coqueten. Asistieron al acto el Alcalde y las autoridades, pronunciándose varios discursos, entre los cuales resaltó el de M. Clarotie, que fué muy aplaudido.

VINATEROS EN LA CORTE.

Exclusive para EL IMPARCIAL.

TROYES, Julio 16.—Cuarenta y seis vinateros están siendo juzgados en la Corte de aquí por haber cometido actos de sabotaje en los recientes desórdenes ocurridos aquí.

ALBAÑILES HUELGUISTAS.

Exclusivo para EL IMPARCIAL.

MONTING, Julio 16.—Hoy se declararon cinco mil albañiles en huelga, formando un comité para que la actitud de los huelguistas sea inquebrantable si no consiguen lo que desean. Dicho comité entrará en arreglos con los patrones para llegar á un convenio.

ES EXCELENTE LA SALUBRIDAD PUBLICA

CABLEGRAMAS DE ITALIA

CANARDS NEOYORKQUIÑOS.-CASTILLO DESTRUIDO.-MUERTE DE UN PINTOR

ES EXCELENTE LA SALUBRIDAD PUBLICA

Exc. para EL IMPARCIAL.

ROMA, Julio 16.—A pesar de las falsas noticias de que algún tiempo á esta parte han venido publicando los diaros de Nueva York, la salubridad pública en toda Italia es excelente, según se da á conocer en informes oficiales publicados hoy.

CASTILLO DESTRUIDO

Exc. para EL IMPARCIAL.

MILAN, Julio 16.—A causa de un terrible incendio que estalló hoy en el histórico Castillo de San Angelo, Lodiquiano, éste quedó completamente destruído, perdiéndose las innumerables joyas que allí se guardaban. Las pérdidas son cuantiosas.

MUERTE DE UN CELEBRE PINTOR

FLORENCIA, Julio 16.—Ha fallecido en esta ciudad el célebre pintor Carlos Ademollo, patriota italiano que gozaba aquí de gran estimación. Sus funerales se preparan suntuosos.

NUEVO ADMINISTRADOR

Telegrama especial.

MONTERREY, Julio 15.

Hoy tomó posesión como Administrador de Correos, el señor Juan B. Padilla.

FESTIVAL.—Mañana se efectuará en el salón de "Don Bosco," un festival á beneficio de la iglesia de Guadalupe, en que tomarán parte distinguidas personas. En la velada se estrenará el drama "Positivismo," de un escritor católico.

SE LE DISPARO.—Al tratar de ponerse una pistola al cinto el licenciado Adolfo Quintanilla, el arma se le cayó al suelo, disparándose. El proyectil, después de atravesar la pierna al abogado, se le alojó en el estómago. Su estado es bastante delicado.

EL CORRESPONSAL.

Nuevo Manager del Cleveland

Los dueños del club de base-ball de la Liga Americana, el "Cleveland" están indecisos en la elección de "manager," pues tanto Jones, que fué "manager" de los "White Sox," como Harry Davis, capitán del club "Philadelphia," de la Liga Americana, son muy competentes.

El actual "manager" del "Cleveland" es G. Stovall, que juega de 1a base. Jones será probablemente su sucesor.

Fundador, Propietario y Director:
LIC. VICTORIANO AGUEROS.

Secretario de Redacción: JOSE AGUEROS
Administrador: DIONISIO GONZALEZ.

Oficinas: Tercera de Mesones 61.—Teléfonos: Ericsson 103. Mexicana 626. Apartado en el Correo 379.

Organo oficial del Congreso de Periodistas Católicos:
ORACION, ACCION Y SACRIFICIO.

EL TIEMPO

DIARIO CATOLICO

SUBSCRIPCION:

En la capital, un mes, un peso. En los Estados un bimestre, tres pesos. En el extranjero, cuatro pesos. Números sueltos del día, tres centavos. Números sueltos atrasados cinco centavos.

Publicación:

Avisos y réclames: J. Labadie Sucs. y Cía., Droguería de la Profesa. Remitidos: En la Administración de este periódico.

No se publica los domingos ni días festivos.

Año XXIX.---Número 9212 México.--Lunes 17 de Julio de 1911 Año XXIX.---Número 9212

NOTAS EDITORIALES

LA SITUACION Y LAS FUTURAS ELECCIONES

A pesar de los conatos de contra-revolución que se notan en algunas partes, del funcionamiento de centros conspiradores en Texas, en San Luis Potosí, México y otros lugares, de los trabajos de zapa para atraerse jefes militares, de las intrigas para envenenar las cuestiones locales y para dividir á los maderistas y de los choques entre federales y revolucionarios; á pesar de todo ésto, la situación continúa consolidándose, y aunque con mucha lentitud, va mejorando.

Por supuesto que no es esto lo que dice la prensa; casi toda la de la capital, se ocupa de trabajar en su propio provecho y en atacar al gobierno: unos periódicos por las ligas que aún tienen con los hombres de la pasada administración y por las nuevas que se han creado con los actuales conspiradores; otros porque sus directores tratan de medrar por medio de su diario; alguno porque se cree una potencia de primer orden y se figura que su importancia y circulación aumentarán haciendo la oposición al gobierno y al señor Madero; otros, en fin, porque no saben hacer otra cosa. Esa actitud de los diarios es la mejor prueba de que ignoran lo que es la libertad é independencia de la prensa, supuesto que la hacen consistir en oposición sistemática.

Y lo curioso es que cuando les falta algún tema de gran resonancia, procuran hacer grande cualquier suceso insignificante como el del Centro Antirreeleccionista ó el descontento del destacamento federal de Nogales. Todo lo ven bajo un prisma obscuro que les sive admirablemente, según creen, para pintar con sombríos colores la situación de la República y para decir, frotándose las manos, llenos de satisfacción que la anarquía reina en México, como lo dijo "El Imparcial" hace tres días.

Lo positivo es que cuestión de orden general que afecta á la República entera, no hay otra que la de las elecciones y el desarme de los maderistas; lo segundo se está haciendo y lo primero se está preparando. Quedan en pié, es cierto, muchas cuestiones locales en los Estados; pero éstas ni asumen gravedad alguna, ni son tan difíciles de tener una solución como quieren hacer los diarios en cuestión. Tales cuestiones existen porque en las poblaciones pequeñas las pasiones se hacen sentir con verdadera fuerza entre los políticos de campanario y se heredan de padres á hijos durante varias generaciones; pero siempre tienen tregua.

En Guerrero, por ejemplo, aparte del incidente de Acapulco, que ya está terminado, la tranquilidad es completa; en Michoacán se está restableciendo á gran prisa, así como en Guanajuato; los jaliscienses con el calor que ponen en toda cuestión política, se dedican á preparar el periodo electoral; algo por el estilo ocurre en Querétaro, Hidalgo, Tamaulipas, Durango, Sinaloa, Colima, Chiapas, Veracruz, Oaxaca, Chihuahua, Coahuila, Nuevo León, Aguascalientes, Zacatecas, Tabasco y Campeche. En el resto de los Estados hay algunas dificultades de orden mayor ocasionadas por cuestiones locales que en cada uno de ello asume carácter especial; éstos son: Sonora, donde se lucha con cuestiones financieras, y en el que la cantidad de soldados federales es considerable. San Luis Potosí, que parece ser un foco de conspiraciones científicas ó militares; México, por razón de no haberse cambiado nada de lo que existía durante la administración gonzalista; Morelos, donde se agita la cuestión social, y que en realidad se encuentra sometida á la voluntad de los jefes insurrectos; Puebla, que por lo mismo que fué de los Estados más castigados por el régimen caído, tiene muchos odios latentes y no pocos rencores que satisfacer; Tlaxcala, por ser casi una continuación de Puebla, y Yucatán, donde la administración provisional parece que está tratando de demostrar que las ideas de libertad y respeto á la ley tienen muy poco arraigo allí.

En fin, los territorios permanecen tranquilos y esperan de la iniciativa del Centro grandes reformas y muchas mejoras. Quintana Roo se vió ya libre de la dictadura del General Bravo, y si consiguiera la construcción del Ferrocarril de Peto á Bahía de la Ascención, adelantaría bastante; Tepic también está contento por haberse visto libre del General Mariano Ruiz, y espera que en Noviembre llegue el ferrocarril á sus puertos; la Baja California aguarda á que le remuevan sus procónsules Vega y Sanginés y se la atienda con solicitud. Si el Ministerio de Gobernación reformara la administración de los territorios, y al nombrar Gobernadores para ellos, les quitara algunas facultades para dárselas á un consejo de gobierno, al que deben de consultar siempre, se extirparían muchos abusos y se mejoraría la administración.

El comercio interior está mejorando de condición, el exterior ofrece cifras que si no son del todo halagadoras, tampoco inspiran desaliento; el tráfico ferrocarrilero se ha restablecido, y ya se construyen nuevos ramales; las cosechas ofrecen muy regulares perspectivas, la minería se está restableciendo de los daños que sufrió y únicamente la grande industria atraviesa por una especie de crisis que amenaza durar aún algunos meses.

No es, pues, tan desalentadora la situación de México, por más que muchos periódicos y personas digan lo contrario. Esta situación tiene que seguir mejorando á medida que transcurran los meses.

POR EL ESTADO DE MEXICO

Ayer debieron verificarse las elecciones para Gobernador; pero las circunstancias anormales en que ese Estado se encuentra, hicieron que la legislatura local ordenase que se pospusieran hasta Septiembre. Esta prórroga ha hecho creer á muchas personas que la candidatura oficial defendida por el que gobierna, señor Munguía Santoyo, y que tiene el carácter de Secretario general, se ha hundido ya, lo cual ha regocijado mucho á los partidarios de los demás candidatos.

No sabemos hasta qué punto será cierto esto; pero lo que sí sabemos con toda exactitud, es que esa prórroga ha servido perfectamente para quebrote una nueva candidatura, que al decir de sus partidarios, tiene probabilidades de hacer á un lado todas las demás: es la candidatura del Lic. D. Ignacio Cejudo, del que se nos proporcionan los siguientes datos:

El señor Cejudo es hijo del Estado, cuyas necesidades, recursos, habitantes y aspiraciones, conoce con bastante exactitud; aunque no reside habitualmente en él sino en México, parece que tiene en Lerma algunos bienes de fortuna, y con mucha frecuencia va á él por sus asuntos particulares y de abogado. Sirvió en las administración de Juárez, Lerdo y González y durante algún tiempo fué Presidente y Magistrado del Tribunal Superior del Distrito; pero cuando el poder judicial perdió su independencia y se convirtió en humilde servidor del despotismo, el señor Cejudo no quiso continuar formando parte de una administración tan corrompida y desde hace unos dieciocho años se retiró á la vida privada.

Esta firmeza de convicciones y estos antecedentes, así como su conocida competencia como abogado y rectas intenciones como político, son notorias, y han hecho que buena parte del elemento dominante en la población de los Distritos del Valle de México, esté unánime en postular al señor Lic. Cejudo para el gobierno del Estado, sin que le falten numerosos partidarios en los Distritos de Lerma, Tenango, Sultepec, Toluca, Temascaltepec, etc., partidarios que aunque no escriben periódicos ni forman clubs, son de convicciones más firmes y de hechos más significativos, que los que para hacer propaganda recurren á esos medios.

Sea como fuere, hay un nuevo y serio candidato al gobierno del Estado, y el gobierno provisional de Toluca, que ha sido y sigue siendo tan combatido por las preferencias que mostró hacia uno de los anteriores, se ha visto en la necesidad de amalnar algo en la actitud intransigente y casi cacical que había adoptado. Si acabara la obra de la revolución en el Estado removiendo á todos los Secretarios de Ayuntamiento y de Jueces conciliadores, á éstos y á los de Letras, así como á casi todos los Ayuntamientos cuyos miembros están saturados de todas las malas mañas que profesaba la pasada administración, satisfaría el anhelo de los pueblos que materialmente ya no pueden sufrir á esas autoridades y se haría popular, reflejándose algo de esa popularidad en su candidato, si es que aún insiste en sacarlo avante.

Reminiscencias de la revolución

EL PROCESO DEL CORONEL LOPEZ

El Jefe de la 2a. Zona Militar, General Juan A. Hernández, ordenó que se procesara al Teniente Coronel Félix López, por su ponérsele responsable de la evacuación de la plaza de San Buenaventura, Chihuahua, sin tener para ello orden. Además se le acusa de haber incurrido en infracciones de algunos artículos de la Ordenanza Militar, en el servicio de campaña.

Si el Teniente Coronel López resulta culpable, las penas que le corresponden son serias: El dicho militar cooperó muy eficazmente, en la recuperación de Mal Paso, llevada á cabo por las fuerzas federales al mando del hoy General Gordillo Escudero. el 28 de Diciembre de 1910. El Juez Instructor de la causa, lo declaró formalmente preso, y el Teniente Coronel López apeló de esta determinación, por lo que el fallo acaba de llegar en revisión al Supremo Tribunal Militar.

Según las noticias que de San Buenaventura se publicaron entonces en la prensa, los habitantes de esa población, partidarios todos de la revolución, se unieron al pequeño grupo de revoltosos que combatían á las fuerzas del Coronel López, después de haber dicho á éste que eran sus aliados. El Coronel se encontró en crítica situación, pues los maderistas ayudados del vecindario, lo atacaron por todos lados, y tuvo que abandnar el lugar ante el peligro de ser capturado con su gente.

Don Gonzalo de Murga deja de ser socio del Casino Español

México. 15 de Julio de 1911.
Sr. D. Ramón de la Serna,
Administrador del Casino Español
Ciudad.

Estimado amigo:

Después de celebérrimo acuerdo tomado por la Directiva de ese Centro en la memorable sesión del día 12, acuerdo que la misma Junta tuvo la HUMORADA de mandar publicar en sitio preferente de "El Diario" (donde apareció con una orla muy bonita, como esquela mortuoria de lujo), quedé en espera de las ulteriores resoluciones de aquél sesudo cónclave; pero en vista de que pasa el tiempo y no se me honra con la expulsión, por algunos anunciada, y estando, como estoy en absoluto desacuerdo con el criterio y procederes de la repetida Junta, le ruego se sirva darme de baja en la lista de socios comunicándoselo á los señores aludidos, para su satisfacción y fines consiguientes.

Por supuesto que me propongo solicitar se me admita de nuevo en el Casino, cuando lo dirijan personas de otra mentalidad.

Soy de usted amigo, afectísimo y atento S. S.

Firmado: GONZALO DE MURGA.

Conspiración descubierta en San Luis Potosí

San Luis Potosí, 16 de Julio.—Las últimas aprehensiones verificadas están dando lugar á muchos comentarios, y tienden á demostrar que se preparaba una conspiración en que jugaban determinados intereses. Por otra parte, se asegura haberse descubierto un complot que comprendía á muchos gendarmes y exmaderistas, y que, según los documentos encontrados, se trataba de una contrarrevolución "científica."

Hasta donde se ha podido saber, aunque sin fundamento alguno, el plan tuvo su origen en antiguos partidarios del general Reyes.

La captura de Macías, jefe de la policía, no causó sorpresa alguna, quizá porque hay contra él gran indignación popular. Fué capturado también el profesor B. Guardiola, por sospechas de que conspiraba. Ha declarado que es inocente.

En el tren que se dirigía para el Norte, fueron aprehendidas como cien personas, y hoy llegarán á más de doscientas las que existen en la Penitenciaría.

En algunas casas fueron encontrados documentos que indican que se preparaba un golpe de Estado, debiendo la gendarmería tomar la iniciativa. Se observa estricta vigilancia, y gran número de policías han sido reemplazados por maderistas, en quienes se tiene confianza.

Se asegura que uno de los candidatos al gobierno del Estado dispone de una fuerza de hombres armados para pronunciarse en caso de que salga derrotada su candidatura. También se arrestó, por suponérseles comprometidos en la conspiración, al señor Manuel Ugalde, que fué jefe político de San Luis, y á S. Terán.

Se dice que los Bancos pidieron al gobierno federal que no remueva de aquí al general Plata, comandante de esta zona militar.

Salió para la ciudad de México, en donde se halla, el doctor Cepeda, que renunció hace poco la gubernatura del Estado.

La nueva cerveza SATURNO de Monterrey, no causa biliosidad; perfectamente madura.

"El Tiempo" vale 3 centavos 8 páginas

El diputado Gamboa acusará al Presidente de la República y á su Gabinete

El Diputado Lic. don José María Gamboa, quien fué Ministro de México en algunas Repúblicas de la América del Sur, ha dicho que presentará una acusación ante la comisión permanente del Congreso contra el Presidente de la República y su Gabinete, por los sucesos de Puebla y de la fábrica de Covadonga.

Ha preparado al efecto una larga exposición, y á un repórter de "The Mexican Herald" manifestó lo siguiente:

"Madero y sus partidarios sostuvieron el famoso plan de San Luis, y el convenio de paz de Ciudad Juárez; en consecuencia, se sometieron á la ley. El señor de la Barra, en su carácter de Ministro de Relaciones en el Gabinete del General Díaz, se hizo cargo de la presidencia, llamándole así á ejercer la soberanía popular, la única admisible en una democracia y reconocida en el artículo 41 de la Constitución.

"Y el señor de la Barra y su Gabinete, de acuerdo con el texto de la fracción VII del artículo 85 de la Constitución, son quienes dirigen el ejército para garantías de la seguridad nacional."

Al presentar esa acusación, dice como diputado al Congreso de la Unión, lo hará "para que el mundo pueda ver que México es digno de figurar en el concierto de las naciones, como factor de orden, y que no merece, como Turquía, disfrutar de una soberanía á medias, ni que en su territorio ejerzan poder otras naciones."

En cuanto al señor Madero, dice lo siguiente:

"Madero ha declarado que sólo es un ciudadano privado. En las democracias los ciudadanos privados no tienen custodias militares ni gastos de estado mayor, ni licenciación de tropas, ni llaman á las metrópolis á los Generales boeros."

De presentarse la acusación, cosa que dudamos, será lo más sensacional hasta ahora, de los sucesos posteriores al derrocamiento de la dictadura del General Díaz.

Don Silvestre Terrazas ha sido comisionado por el gobierno de Chihuahua

(Telegrama para EL TIEMPO).

Chihuahua, Julio 16.—Muy concurrido estuvo el entierro del joven Carrasco, fallecido trágicamente al intervenir en una riña entre maderistas. El joven Carrasco se distinguió en el ataque de Ciudad Juárez; le ganó una bandera al enemigo, y por ello recibió un honroso certificado del señor Madero.

—El insurgente fusilado en Cerro Prieto, llamado Camilo Valenzuela, quien hasta un tiro de gracia recibió, no ha muerto, acaba de llegar aquí; salvó la vida milagrosamente cuando creíanlo muerto los soldados del General Navarro.

Cerca de doscientos operarios de Santa Eulalia estuvieron hoy con el Gobernador, quejándose de los abusos que con ellos se cometen; dicen que no se les paga oportunamente. El Gobernador les prometió hacer gestiones para que sean pagados con puntualidad. Los operarios se dirigieron luego á "El Correo de Chihuahua" para manifestarle á este periódico su agradecimiento por la ayuda que les prestó hasta obtener la mejoría de su condición.

—Anoche recorrió las calles una manifestación de obreras huelguistas de una fábrica de ropa, las que no han obtenido el aumento de sueldo que solicitaron del Gerente. Por medio de inscripciones en farolas que portaban las manifestantes, pidieron la disminución de las horas de trabajo y el aumento de jornales. Cerca de mil eran las huelguistas, que recorrieron las principales calles, llegando á las redacciones de "El Padre Padilla" y "El Correo de Chihuahua."

—El partido creelista sigue trabajando activamente en contra de la candidatura para Gobernador del Estado, del señor González.

—Se están revisando las concesiones otorgadas por el Gobierno anterior, pues se presume que al otorgarlas no se cumplía con la ley. Una de las concesiones que probablemente será cancelada, es la de tranvías, la que primero fué otorgada sólo por veinticinco años y después se le amplió por cien años, siendo Gobernador don Enrique Creel.

—Hay muchos asuntos judiciales que al ser removidos dejarán ver su podredumbre; esto no le conviene al partido creelista, que trabaja por conseguir la derrota de la candidatura González, que es la popular y aceptada, pudiéndose asegurar ya su triunfo.

—En esa capital se ha presentado, según se sabe aquí, como maderista, Blas Oropinel; es un impostor, pues fué el cacique que persiguió en Batopilas á los revolucionarios.

—Mañana sale rumbo á El Paso, Texas, don Silvestre Terrazas, con objeto de activar la reexpedición de una magnífica máquina que adquirió para imprimir su periódico. Aprovechando su viaje, el Gobernador le ha dado una comisión importante, que el señor Terrazas aceptó, en bien del Estado. Se refiere la comisión á la enorme deuda que dejó la Administración de Creel, la que excede de cuatro millones de pesos. La misión del señor Terrazas es sondear el ánimo de las casas bancarias para seguir estudiando el asunto.

Es probable que, después, el señor Terrazas consulte con los banqueros mexicanos, á fin de procurar las mejores condiciones de pago de la deuda. Tratará públicamente el asunto, á fin de que nada quede oculto.

EL CORRESPONSAL.

No se retirarán las tropas de la frontera

Washington, Julio 15.—A causa de los recientes sucesos ocurridos en México, el presidente Taft y los Jefes militares han vuelto á fijar su atención en dicho país.

Es seguro que si en México vuelve á generalizarse la revolución, todas las tropas americanas que se han retirado de la frontera, volverán á los puestos que antes ocupaban. Por ahora, ya no se retirarán más tropas.

Los agentes secretos que el gobierno tiene en México, han recibido instrucciones de informar concretamente sobre la situación de la República.

* * *

San Antonio, Texas. Julio 15.—La Oficina de infantería que existía en esta ciudad, ha sido transladada á Fort Russel, Wyoming, por haber terminado su misión con el retiro de las tropas que estaban en maniobras.

Sin embargo, no todas las fuerzas se han marchado, pues quedan aquí los regimientos de Infantería décimo, décimoséptimo y vigésimooctavo, onceno de caballería, tercero de artillería de campaña, una compañía del cuerpo de señales, y el tercer batallón de ingenieros pontoneros.

Los oficiales de estos cuerpos están muy fastidiados, y leen la prensa esperando que los acontecimientos de Cuba darán lugar á que los manden á ese país, en caso de que los Estados Unidos vuelvan á intervenir si ocurren disturbios en la isla.

También hablan del contingente de fuerzas americanas que serán enviadas para vigilar el Canal de Panamá cuando éste quede terminaldo. Creen que el número de soldados que allí residirán no será menor de diez mil.

Los oficiales han manifestado que no les agrada ir á Panamá, prefiriendo que los manden á Filipinas.

Las reclamaciones de China

(Prensa Asociada.)

El Paso, Julio 16.—Lien Tien Fang, secretario de la Legación china en Washington, se encuentra en esta ciudad, procedente de la ciudad de México y en camino para Agua Prieta, Guaymas, Suliacán y Manzanillo, á cuyos puntos se dirige para hacer investigaciones sobre los daños causados á los intereses chinos durante la revolución, para preparar las reclamaciones de indemnización de aquéllas.

Estas reclamaciones abarcarán las matanzas registradas en Torreón y otras poblaciones, así como los daños causados á la propiedad de los chinos. El monto total de las reclamaciones no se puede determinar, sino hasta que estén concluídas las investigaciones que se están llevando á cabo.

AMENAZA A YUCATAN LA CONTRA-REVOLUCION

(Telegrama para EL TIEMPO).

Mérida, Julio 16 de 1911.—Hemos vuelto á caer en Yucatán en una nueva dictadura, casi igual á la porfiriana. El Gobernador interino Pino Suárez, está haciendo de las suyas: sigue los mismos procedimientos que los "científicos," de nefanda memoria, en los preliminares de las elecciones para Gobernador del Estado. Tiene agentes distribuídos en toda la Península, y esos comisionados hacen propaganda pinista, no en forma de democrática, sino por medio de la opresión y la amenaza.

La candidatura popular de Yucatán es la de Delio Moreno Cantón; pero no triunfará, seguramente, porque el pueblo está, como lo estuvo en la época de Porfirio Díaz, maniatado.

Mil yaquis esperan ser repatriados; así se los ofreció un agente de Pino Suárez, asegurándoles que iba á llegar un barco para conducirlos á su región. Ningún barco ha llegado y los indios están muriendo de hambre, pues abandonaron sus labores de campo por reunirse en las inmediaciones de Progreso para ser reembarcados, como se les ofreció.

La prensa pide al Gobierno que imparta protección á los desventurados yaquis.—EL CORRESPONSAL.

Magonistas en el cañón de Joya Grande

Torreón, 16 de Julio.—Según el Sr. R. F. Fitz, gerente general de la mina El Orito, situada cerca de Terbanis, quien acaba de llegar aquí, informa que prevalece intranquilidad en la región, á causa de la noticia de que hay ochenta magonistas en el cañón de Joya Grande, Estado de Durango. El reclutamiento es activo en esa sección montañosa, y á cada individuo que se incorpora en las filas magonistas se le ofrecen veinte acres de tierra.

Muchos americanos se estan dirigiendo á los Estados Unidos á pasar allá los próimos tres meses, es decir, el tiempo que durará la campaña electoral.

El señor Fitz comunica que fué asaltado y muerto un cocinero chino de apellido Wong, á quien robaron cuatrocientos pesos.

Las fuerzas federales se han sublevado en Cananea

Mineral de Cananea, Sonora, Julio 15.—Cuatrocientos soldados federales que forman la guarnición de esta Plaza se han sublevado. La causa ó pretexto de la sublevación es, según se sabe, que la Secretaría de Guerra no ha enviado equipo á la tropa: ésta carece de vestuario y los soldados exigen capotes, que buena falta les hacen para las inclemencias del clima.

Además, la tropa exige que se distribuya entre ella la cantidad de veinte mil pesos; condición que imponen para someterse al orden y á la disciplina.

SE INCULPA AL SECRETARIO DE LA GUERRA.

Hermosillo, Julio 16.—La sublevación de las fuerzas federales que guarnecen el mineral de Cananea viene á poner de manifiesto que el Secretario de la Guerra, General Eugenio Rascón, continúa la misma política porfiriana y el mismo sistema del General Manuel González Cosío.

Al General Rascón se inculpa de los diferentes sucesos ocurridos en el país, en los que han intervenido los federales, como los de Puebla y Cananea.

Se dice que se hace necesaria la separación del General Rascón de la Secretaría de Guerra; Rascón trata de entregar el país nuevamente á los científicos.

Los soldados de Cananea se embriagan diariamente y recorren las calles en actitud amenazante, pidiendo á gritos que se les suministre dinero y equipo. Se cree que Rascón intencionalmente no envía vestuario con objeto de exacerbar el ánimo de los soldados, para que se pronuncien y puedan los "científicos" encontrar una coyuntura para pronunciarse, que es lo que intentan.

EL CORRESPONSAL.

Alguien se ha aprovechado de las partidas destinadas á alumbrado público

Denunciamos ante la Secretaría de Gobernación el siguiente hecho, á fin de que se practique una investigación para poner en claro quién ó quiénes son responsables de la distracción de fondos destinados al alumbrado público de cuatro pueblos del Distrito Federal.

Nos referimos á San Andrés Tetepeilco, San Antonio Zacahuizco, San Simón Ticumán y Nativitas.

Cada uno de esos pueblos tiene asignada una partida en el presupuesto de la Dirección de Obras Públicas, para alumbrado, en esta forma: San Andrés, $30.00; Nativitas, $25.00; San Simón Ticumán, (Ladrillera) $30.00; San Antonio Zahuizco, $20.00.

Pues bien, durante tres años han sido cobradas estas partidas que suman ciento cinco pesos, y sin embargo, las mencionadas localidades carecen de alumbrado: ni un solo farol, ni un foco ni mechero de gas, siquiera, tienen.

¿Quién, durante la época de la Dictadura se aprovechaba de estas cantidades?

El vecindario de los pueblos inculpa á la Prefectura de Mixcoac, por cuyas oficinas pasaban los fondos.

Hacemos formal denuncia, repetimos, á la Secretaría de Gobernación, para que se investigue quién ó quiénes d'strajeron y con que objeto, los fondos destinados al alumbrado público de esas localidades en que no puede darse un paso durante las noches, por la obscuridad en que se hallan.

Regresa de Europa un general del Ejército

La Secretaría de Guerra y Marina situó en Europa los fondos necesarios para que regrese el general don José María Pérez, quien desde hace años reside en el viejo continente.

Parece que el referido militar será nombrado Jefe del Departamento de Artillería, teniendo como subjefe al teniente coronel don Felipe Angeles, á quien se dieron también instrucciones de que regrese de Europa.

Fundador, Propietario y Director:
LIC. VICTORIANO AGUEROS.

Secretario de Redacción: JOSE AGUEROS
Administrador: DIONISIO GONZALEZ.

Oficinas: Tercera de Mesones 61.—Teléfonos: Ericsson 103. Mexicana 626. Apartado en el Correo 379.

Organo oficial del Congreso de Periodistas Católicos:
ORACION, ACCION Y SACRIFICIO.

EL TIEMPO

DIARIO CATOLICO

SUBSCRIPCION:

En la capital, un mes, un peso. En los Estados, un bimestre, tres pesos. En el extranjero, cuatro pesos. Números sueltos del día, tres centavos. Números sueltos atrasados cinco centavos.

Publicación:

Avisos y réclames: J. Labadie Sucs. y Cía., Droguería de la Profesa. Remitidos: En la Administración de este periódico.

No se publica los domingos ni días festivos.

Año XXIX.---Número 9215 México.--Jueves 20 de Julio de 1911 Año XXIX.---Número 9215

POLITICA

Los científicos: ¡he ahí al enemigo!

Muy duras son de decir ciertas verdades; pero hay circunstancias en que, por dura que la verdad sea, es necesario decirla, y en muy alta voz, para que todos la oigan; y con mucha claridad, para que todos la entiendan.

La situación por que atraviesa la República es de tal manera grave, qué nos parecería un crimen callar.

La caída del Gral. Díaz ha costado sangre, mucha sangre. La nación no ha consentido en el sacrificio de sus hijos, sino por la necesidad que había de sacudir aquel pesado yugo, de romper aquella cadena oprobiosa; y muy doloroso que es cuando á costa de tanta sangre derramada y de los daños que todos sufrimos con la revolución y que soportamos con gusto por la perspectiva, que trás de los vapores de la sangre se dibujaba en no remoto horizonte, de libertad y de justicia, creámos ahora que nuestras esperanzas, las esperanzas de la nación estén en grandísimo riesgo de resultar fallidas y la sangre vertida en los campos de batalla, en vez de fecundar, esterilice el suelo de la patria, gracias principalmente á los enemigos de la revolución, unidas por nefasto lazo con las disenciones que han surgido entre los mismos revolucionarios.

¿Quienes son esos enemigos de la revolución que, faltando á toda lealtad y atentos solamente á sus personales provechos y á algo peor todavía, á los nefandos intereses de sus venganzas, pretenden frustrar los efectos de la revolución?

Todo el mundo lo sabe; todo el mundo lo dice y también todo el mundo lo reprueba con la más enérgica reprobación.

Son los científicos, los del partido sin programa que no sea el de su engrandecimiento personal; los que si un día lanzaron, como acordado por una convención, un programa lleno de vaguedades y lirismos, lo entregaron luego al olvido, para no perseguir otro fin que colocarse en los puestos más influyentes, para tomar los cargos más productivos, para hacer los más pingües negocios, para concentrar en sus manos todos los monopolios, desde el monopolio del pulque hasta el monopolio de los bancos; los que se declararon intangibles y se tuvieron por invulnerables; los que tendieron una red desde Yucatán hasta Coahuila y desde Chihuahua hasta Guerrero; los que tuvieron en el gabinete á un Limantour, á un Molina y á un Corral; los que llevaron á las cámaras á SUS BARRILETES y á las misiones diplomáticas, hasta á sus lacayos; los que disponían de los públicos encargos, y cuando no podían colocar á los suyos como gobernadores los colocaban como gendarmes: pero de todos modos los incrustaban en el cuadro del Presupuesto.

Esos son hoy los empeñados en frustrar los sacrificios que el pueblo, el verdadero pueblo ha hecho por la libertad.

Un momento hubo en que el gobierno del dictador, al entrar en transacciones con la revolución, iba á consolidarse más y más, porque Limantour iba á quedarse aquí; porque iba á quedarse aquí el dictador mismo, concediendo á la revolución una mitad poco más ó menos de los gobiernos de los Estados y una ó dos carteras en el Gabinete. Hubo un momento en qué eso era lo único que la revolución habría podido obtener á costa de la sangre del pueblo. Esa habría sido una irrisión y la habrían hecho los cinetíficos, los que hacen irrisión de todo, desde la vergüenza hasta la patria; pero felizmente semejante transacción que, más que fracaso habría sido oprobio, á punto ya de consumarse fué desbaratada por la inteligencia y la voluntad de un hombre, que comprendió bien lo que no comprendían los demás: que, aceptándose un arreglo semejante, la revolución no habría consumado sino una obra nefanda, dar á la tiranía de la dictadura un asiento más amplio y más profundo; que eso era consagrar la tiranía con la sangre del pueblo; que eso era algo incalificable por infame.

Ese hombre, á quien todo el mundo conoce y todo el mundo señala, fué en aquél trance el espíritu del pueblo, ó digámoslo mejor, el pueblo se encarnó en él para exigirlo todo, todo lo que la revolución quería; la desaparición de la ficticia legalidad de Díaz por su renuncia; y la del gabinete de Díaz por la obligada renuncia que á los secretarios de Estado nombrado en Marzo convirtió en flores de un día, para dejarles la gloria de que puedan escribir, los unos en estilo ampuloso, los otros en pedestre lenguaje, sus "Memorias del Ministerio," para dejarles la satisfacción de que cuando ya sean viejos decrépitos, pero todavía resuenen los ecos de las carcajadas que su presencia en el ministerio produjo, puedan decir en la elación de su vanidad: "yo fuí ministro"; satisfacción única con que alguno de ellos declaró que se conformaría, aunque el huracán revolucionario le arrebatara, como á todos sus colegas, de la cumbre del Ministerio."

Los enemigos de la paz son los que forman el grupo científico, al que, si las crónicas no mienten, había dicho su jefe, al formarse el que se llamó Ministerio Limantour: "Yo no exijo de mis amigos sino un sacrificio temporal para salvar la situación. Hay qué ser complacientes con los revolucionarios; pero el sacrificio cesará no muy tarde y presto ocuparéis todos, los lugares que os corresponden."

Pero Limantour no contaba con que en la revolución había un hombre en quien se encarnaba el pueblo y éste exigía al que era su caudillo, al que había levantado la bandera contra la opresión, al porta-estandarte del principio de la libertad, que no se conformara con catorce gobiernos y dos carteras; porque eso no era la libertad, sino que impusiera la voluntad popular de que cesara la dictadura política por la renuncia del dictador, y cesara también la dictadura financiera por la renuncia del flamantes hacendista, miembro del Instituto de Francia.

Entonces la esperanza de los científicos de seguir siendo lo que habían sido se derribó en el suelo.. Ellos han creído, por la alta idea que tienen de sí mismos, que pueden dominar todas las situaciones, que pueden medir abismos, ni más ni menos que como algunos de sus acólitos miran las balas, que con cambiar los ribetes de la casaca todos podían ser Caleros. Se soñaron, en fin, como se estaba soñando Pérez de León, los hombres de todas las situaciones. Se creyeron todos ellos hijos del príncipe de Talleyrand, émulos de Sagasta, capaces de servir lo mismo para figuras decorativas de la plebeya dictadura del Gral. Díaz que para personajes en la nueva situación, de la cual creyeron poder enseñorearse como de la anterior, regida por un hombre á quien las adulaciones ensordecieron y á cuyos ojos ocultaron el abismo con un lienzo de manta zapoteca, cubierto de oropeles comprados en los mercados de todas las naciones.

Mas cuando vieron que la situación se escapaba de sus manos, su sorpresa fué inmensa; llegó á la atonía en los primeros momentos..... Después, poco á poco fueron cobrando ánimo y entonces se dividieron el trabajo para volver á reconquistar la dominación perdida: los unos se fueron..... y los otros se quedaron; pero unos y otros conspiran por empujar á la revolución hacia el abismo, para hacerla estéril, para envenenar sus frutos y después de todo eso poder decir al país: "Hé ahí cuál ha sido la révolución. Necesitas de "nosotros que somos los sabios, que somos "los ricos, que somos los políticos, que "cobramos, sobre deudas que con nosotros "tiene, réditos de miles de miles; que somos dueños de todos los negocios, que "pertenecemos cada uno á treinta y tantas "compañías, y que nos encontramos, como "los judíos, en todas partes, como la cizaña en todos los campos, como los micro-"bios en todos los ambientes."

Y están en efecto donde surja una dificultad para el cumplimiento de las promesas de la revolución allí encontraréis el perfil del científico; donde haya un desórden qué fomentar, una huelga qu sostener, una rebelión que alentar, allí encontraréis, trás la nube sombría preñada de tempestad, la faz de un científico. Donde haya una alarma, donde suene un grito perturbador, donde notéis latidos de conspiración, allí los científicos están, andan sembrando el mal por donde pasan, y pasan por todas partes. Son capaces de aliarse hasta con sus enemigos de ayer, y se habrían aliado ya, si esos enemigos suyos les hubieran dejado entrever alguna esperanza de pacto: ¿Queréis comprender cuál es una de las principales causas de que todovía estemos sobre el cráter de un volcán? Pues buscadla en la acción de los científicos, en sus maquinaciones siniestras, en sus insinuaciones malévolas, en sus gesticulaciones fatídicas y habréis penetrado mucho en la explicación de por qué, después de más de un mes de que la revolución triunfó, aún no entran las cosas en equilibrio. Los científicos son en los aires, peste, en las entrañas de la sociedad terremoto que desquicia.

Y es necesario purificar el aire y dar solidez al edificio social

El contrato verbal es un abuso para el peón mexicano

El señor Miguel E. Diebold, cónsul de México en San Antonio, Texas, se ha mostrado muy disgustado porque un periódico de la tarde alteró la entrevista que tuvo con aquél.

Dice el señor cónsul:

"La entrevista que concedí fué completamente modificada. Jamás he dicho que Texas fuese un infierno para los mexicanos. Ahora me alegro de no haber expresado nada acerca del linchamiento de un joven mexicano en Texas, el cual se verificó en una aldea llamada Rock Dale. Inmediatamente el gobernador Colquitt ordenó que se hiciera una investigación. Las mejores clases del Estado condenan los atentados de esa naturaleza y los mejores americanos me han ayudado en mis esfuerzos para proteger á los ciudadanos mexicanos.

"No hay dificultades entre los ciudadanos de ambos países, y si se registran algunas veces encuentros, ellos son entre los peones de cada lado de río Bravo.

"A los mexicanos analfabetas se les trata mal en Texas, y trabajo porque se corrija este abuso. Deseo hacer comprender al operario de mi país que un contrato verbal no tiene valor alguno, y que la acusación hecho contra un conocido terrateniente, no se tomaría en cuenta en los tribunales. Sé que se verifican muchos abusos y los empleados de Texas me han referido que mis paisanos tenían razón; pero si no se presentan pruebas, la acusación no prosperará.

"Un trabajador llegó desde 70 millas distante de San Antonio a pedirme protección: pero no sabía el nombre de su patrón, aunque felizmente al regresar logró arreglar la dificultad.

Hay hacendados alemanes que verbalmente convienen con los operarios en pagarles determinada cantidad y les dan una libreta con un crédito de dos pesos á la semana en una tienda de raya. Los trabajadores piden más de los dos pesos en el tiempo referido; entonces no han cumplido con el convenio verbal, y no pueden presentar acusación.

"Hace poco tiempo un americano consiguió cierto número de hombres en Laredo, diciéndoles que los llevaría por ferrocarril á San Antonio por $3.50 cada uno; pagaron los enganchados su pasaje y fueron entregados á la compañía del Ferrocarril. Al llegar á San Antonio, los hombres querían abandonar el tren, y entonces se les dijo que estaban contratados para trabajar en el ferrocarril, y que si no cumplían serían arrestados conforme á las leyes de Texas.

"Por supuesto que la compañía ignoraba lo que pasaba, y tomó de buena fé á los operarios. Este es un ejemplo de las ventajas que sacan los enganchadores, de la ignorancia de las clases bajas.

"Se elude la ley americana del trabajo con el simple expediente de decir á los trabajadores cuando aún se hallan en territorio de México, que al llegar á los Estados Unidos encontrarán ocupación en tal ó cual oficina. En las haciendas, los mexicanos perciben de 40 á 60 centavos al día, y en la estación lluviosa quizá un peso: pero la historia de que se les pagan grandes salarios, no tiene fundamento.

"Deseo que nuestros compatriotas envíen un contrato en blanco á la oficina consular antes de ir á trabajar á los Estados Unidos. Esto los protegerá ante la ley, y tendrá la aprobación de ambos gobiernos."

—

El general boero B. J. Viljoen niega la noticia de que Texas sea un infierno para el peón mexicano. Conoce bien las condiciones que prevalecen allí, y dice que á los mexicanos se les da preferencia sobre todos los demás brazos, porque son más vigorosos para la diaria labor.

Igual cosa declara el licenciado don Enrique V. Anaya, de Tucson, Arizona, que ha sido empleado en el Departamento de Justicia de los Estados Unidos.

Hasta Septiembre permanecerán las tropas en San Antonio

Washington, 19 de Julio.—Seguramente que ciertas consideraciones justifican el mantenimiento de una división militar en San Antonio, hasta principios del otoño; pero esas consideraciones desaparecen día á día. El Presidente ha pensado que, en vista de las dificultades que se presentan en reorganizar el nuevo gobierno de México, á causa de la colisión entre maderistas y "científicos", podría haber una ventaaj moral en conservar esas tropas en San Antonio. Se temió que, si eran retiradas, el nuevo gobierno de México podía tener embarazos por las partidas de merodeadores que quizá mantendrán una guerra de guerrillas durante meses enteros.

De modo que no hay aprehensión acerca de la habilidad de ese nuevo gobierno para cuidar del país y mantener el orden.

El calor en San Antonio ha hecho sufrir enormemente á las tropas, pues ha subido á la intemperie á ciento veinticinco grados.

El Ministerio de la Guerra estudia el retiro de esa división, en vista de que los incorporados ahora en el ejército, no querrán enrolarse cuando les llegue su turno. Mientras se presentaba la perspectiva de cruzar la frontera y combatir en México, esos hombres se hallaban dispuestos á continuar en el servicio; pero hoy que la quietud prevalece, no quieren seguir en las milicias.

Ciertos regimientos tendrán que ir á las Filipinas, pues están para regresar los que se hallan allá en servicio. El Presidente dispuso que la división en Texas permanezca allí hasta Septiembre.

Los hombres de la revolución

Desde el próximo sábado comenzará á publicar EL TIEMPO ILUSTRADO una serie de estudios sobre las principales figuras de la revolución. Principiará la serie con un concienzudo estudio psicológico sobre don Francisco I. Madero, escrito por el Lic. José Vasconcelos.

Ese número contendrá también interesantes artículos de política, de teatros, de actualidad, de literatura, sección de damas, etc., etc., todo profusamente ilustrado.

Precio del ejemplar en la capital: 20 centavos. Subscripción mensual en la capital: 75 centavos y en los Estados un peso.

La indemnización por la matanza de chinos

Ayer recibió el Presidente de la República, licenciado de la Barra, en Chapultepec, al ministro de China, señor Chang Yin Tang.

El Presidente dijo al diplomático que tenía esperanzas de que se arreglara de la manera más amigable la diferencia por la matanza de chinos en Torreón: que al terminar las averiguaciones se examinarán los informes obtenidos por el gobierno de China y los ordenados por el de México.

El ministro Chang manifestó que era fácil de fijar la cantidad por indemnización de la propiedad; pero que, en cuanto al reclamo por cada individuo, había necesidad de mucho tiempo y estudio.

El intérprete del señor Chang, señor King, dijo, para que se viera cómo se ha aypreciado el valor de una vida en determinados casos, que hace pocos años fué muerto un americano por un chino, en una población del Celeste Imperio; ne el acto fué del todo accidental; ne se pagaron veinticinco mil pesos como indemnización. Citó otro caso: el de dos marinos británicos muertos por marinos rusos, cuando la guerra ruso-japonesa, quienes hicieron fuego intencionalmente sobre algunos británicos, creyendo que eran japoneses. Por las dos víctimas pagó Rusia sesenta y cinco mil libras.

El señor Chang se muestra muy satisfecho de las finas cortesías del Presidente de la República.

Junta contrarrevolucionaria

Comunican de San Antonio Texas que se ha formado en aquella ciudad una Junta revolucionaria para combatir al nuevo Gobierno de México. Son directores de la Junta, como hemos dicho, los señores Rosendo Pineda y Luis del Toro, quienes han hecho circular la noticia de que cuentan con muchos partidarios.

El Gobernador de Puebla pide facultades extraordinarias

Puebla, Julio 19.—En virtud de las condiciones anormales del Estado, y en vista de que hay anarquía en una gran parte del mismo, el gobernador Cañete ha pedido facultades extraordinarias al Congreso.

La Legislatura las concedió, pero no ha sido todavía expedido el decreto respectivo.

Se dice que el gobernador está decidido á obrar con energía, dentro de las circunstancias.

EL CORRESPONSAL.

"El Tiempo" vale 3 centavos. 8 páginas

Dejó de ser Secretario de Guerra por haber renunciado, el General Rascón

También renunció el Subsecretario del ramo y en substitución se nombró al General González Salas

El martes dieciocho publicó "El Diario del Hogar" la noticia de que le había sido pedida al general don Eugenio Rascón su renuncia de la Secretaría de Guerra y Marina, y agregaba el diario que el ministro dimitiría al día siguiente.

Nosotros hicimos investigaciones el mismo martes, y en la edición de esa tarde dijimos que no había renunciado, hasta el momento de la publicación del periódico, el general Rascón; pero que, indudablemente, dimitiría.

En efecto, el general don Eugenio Rascón ha dimitido, y la renuncia le ha sido, ayer mismo, aceptada por el Presidente de la República.

A la vez que dimitió el general Rascón, presentó renuncia el subsecretario de la Guerra, general don Juan M. Durán. El Ejecuvio aceptó también la renuncia. Fué nombrado desde luego, para substituir al señor Durán en la Subsecretaría, el general don José González Salas.

Este señor desempeñaba, al ser nombrado subsecretario, el cargo de jefe del Departamento de infantería. El señor González Salas hará veces de secretario entre tanto es nombrado el susbstituto del general Rascón.

Con motivo de la renuncia del señor Rascón, se han hecho comentarios en diferentes sentidos, acerca de las causas que la motivarón. Generalmente se cree que la dimisión obedece á las ligas que el señor Rascón tiene con los "científicos"; se dice que éstos cifraban su esperanza en Rascón para reconquistar el perdido poder, encontrando para ello apoyo en las armas del ejército. La gestión de la Secretaría, del ministro dimitente, dejó traslucir los compromisos con el elemento derrocado, según se rumora, el señor Rascón se vió obligado á dimitir. Por otra parte, se dice que la gestión del exministro, en la Secretaría que tuvo á su cargo, era deficiente, circunstancia por la que el Primer Magistrado se vió precisado á substituirlo.

En público y en la prensa circulan candidatos á granel para la Cartera de Guerra: pero aunque son muchos de los que se habla, casi ninguno satisface á la opinión pública.

"El Imparcial" de hoy dice que, por hablemente será nombrado el general Lauro Villar. Esta candidatura es, por el contrario de lo que opina el diario del Puente Quebrado, improbable, porque el general Villar es "científico" por los cuatro costados y su gestión sería desastrosa para la causa de la revolución. El general Villar lanzaría á los federales contra los soldados revolucionarios no licenciados.

Se habla también de la candidatura del general D. Bernardo Reyes, como probable, para la Secretaría de Guerra; y, en efecto, hay probabilidades de que el señor Reyes sea nombrado ministro del ramo.

Se apoya esta creencia en el efecto que, se dice, ejerció en el ánimo del Presidente de la República, un artículo últimamente publicado por el "Monterrey News" y reproducido por "El Nacional", intitulado: "Si Reyes no es pronto ministro, la República se irá al éter." Subtitu'o): "La reorganización del ejército es indispensable para la salvación de la Patria."

El artículo es sesudo y nada difícil es que, como se dice, haya impresión en el ánimo del Primer Magistrado, y de ser así, seguramente que á eso se debe la remoción del señor Rascón; remoción, decimos, porque, sin embargo de que presentó su renuncia, al parecer voluntariamente, es casi seguro que le fué previamente pedida.

Se dice que el señor de la Barra no designó desde luego ministro, porque conferenciará, antes de hacerlo, con el señor general Reyes, y se comunicará con el jefe de la revolución triunfante. De ser como se dice, seguramente que la opinión ó indicaciones del señor Madero serán favorables á la candidatura del general Reyes.

A propósito del general Reyes, diremos que su personalidad política ha sido comentada en diferentes sentidos, desde que regresó de París. El pueblo en general lo recibió con cierta reserva, en virtud de que habían circulado anticipadamente versiones en las que se hacía aparecer al general Reyes como coaligado con los "científicos", y hasta llegó á asegurarse que era él candidato de ellos para la Presidencia de la República; que los "científicos" se habían asido á esa candidatura como á tabla de salvación en el naufragio político, y se agregaba que el general Reyes había hecho pacto con Limantour, en París, para apoderarse, á la caída de los "científicos", de la Presidencia, y devolverles su puesto en la Administración.

Estas y otras consejas circularon con anterioridad al regreso del general Reyes, y cuando ya estaba en el país el exgobernador de Nuevo León, tomaron cuerpo los rumores y llegó á decirse con posterioridad que, para adueñarse del poder el general Reyes, gestionaría primero su ingreso á la Secretaría de Guerra, y, ya en posesión del Ejército, apelaría á las armas para triunfar en las elecciones.

Parece que este persistente rumor ha sido el origen de la oposición del elemento antirreyista, hacia el acuerdo político Madero-Reyes.

Natural era que, circulando unido el nombre del general Reyes al de los "científicos", la opinión pública recibiera de mala manera el regreso, al país, del general, y su ingerencia en la causa pública. Donde quiera que suena el nombre de los "científicos" entran el desprestigio y la impopularidad. Este mismo fenómeno se observó respecto del "Partido Católico Nacional", cuando aviesamente se propaló el rumor de que esta agrupación estaba del lado de los "científicos". El "Diario del Hogar" fué el primero en lanzar la especie, que al fin resultó falsa, absolutamente falsa, como lo es la de que el general Reyes esté alistado á los elementos dispersos de la derruida dictadura. Los más grandes enemigos del general Reyes fueron los "científicos", quienes no economizaron medios ni esfuerzos por derrocar al general Reyes diciendo "El Imparcial", órgano de aquellos epítetos, que rechazaría el más indigno de los hombres. Después de esto y de otras cosas más que se saben, habrá que tener la seguridad de que el general Reyes no puede haber verificado pacto alguno con Limantour, jefe de la liga, entre la que se encontraban "El Imparcial" y el exdiputado Pineda, de quienes, más que de otros, ha recibido seguramente gravísimas ofensas, como ciudadano, como patriota, como público y como particular el general Reyes.

Estas consideraciones las hemos recogido en diferentes círculos políticos, y las transmitimos á los lectores de EL TIEMPO, sin comentario y sólo por cumplir con nuestro deber de colectores de informaciones, y también por hacer justicia á la discutida personalidad política del general Reyes.

¿Se pretendía atentar contra la vida del señor Presidente?

Con título á cinco columnas, con varios subtítulos á doble medida, como se dice en el tecnicismo tipográfico y con el texto á dos columnas también, impreso en letra "negrita", como dicen los linotipógrafos, que es la más visible en la plana de un periódico donde el tipo general es otro, inserta "El Imparcial" de hoy una noticia estupenda, sensacional de que se trató de dar muerte al señor Presidente de la República.

¿Qué fundamento tiene la noticia? Ninguno, y si lo tiene "El Imparcial" no lo da á conocer. Todo se reduce á aquello de dicen que dicen que dicen.

Que en un hotelucho de la Avenida del 16 de Septiembre se reunían gentes de conducta dudosa; que éstas trataban dar muerte al señor de la Barra; que la fecha fijada para el atentado era el día 18 del actual, justamente en los momentos en que se conmemoraba el aniversario del fallecimiento del Presidente Juárez y que la policía había tomado cartas en el asunto, pero sin que se sepa si había ó no comprobado hechos.

Francamente, nosotros no [illegible] en el atentado, ni hay, en nuestro concepto razón que lo explique. ¿Qué se trata de gente perdida? Esta, generalmente no se mezcla en política. ¿Por qué otro motivo podrían atentar contra la vida del Presidente esas personas?

Repetimos que no damos crédito á la estupenda noticia.

CABLEGRAMAS

LA NUEVA ENCICLOPEDIA INTERNACIONAL

Dice: "El Aceite de Hígado de Bacalao es uno de los agentes terapéuticos más valiosos; los beneficios que con él se obtienen en las enfermedades que causan pérdida de carnes no pueden ser superados. Se dá en la Tuberculosis, Raquitismo, Anemia, Bronquitis, Debilidad General y Afecciones de los Nervios."

LA EMULSION DE SCOTT

contiene el mejor y más puro Aceite de Hígado de Bacalao de Noruega, y lo administra en la forma más digerible y asimilable para todos los estómagos. *No contiene alcohol ó* substancia dañina alguna.

EXIJASE LA LEGITIMA

20

NO SE HA COMUNICADO AL SR. CONDE MASSIGLIA SU TRASLACION

TIENE SOLICITADA UNA LICENCIA DE SU GOBIERNO Y SUPONE QUE LE HABRA SIDO ACORDADA

En vista del cablegrama que publicamos ayer, referente á que el Gobierno de Italia había acordado la traslación del Exmo. señor Ministro de aquel país en México, Conde Aníbale Raybaudi Massiglia, "EL DIARIO" tuvo ayer una entrevista con el distinguido diplomático, quien nos manifestó lo siguiente:

Que hasta ayer no había recibido noticias oficiales de su traslación; pero que, como hace varios meses que solicitó del señor Ministro de Estado de Italia, una licencia para descansar de sus labores y atender algunos asuntos de familia, antes de que fuera designado para otro lugar, el Conde Massiglia supone que su Gobierno haya acordado de conformidad su petición y que próximamente le será comunicado.

Seguramente que la sociedad mexicana lamentará la partida del distinguido diplomático que tanto con su carácter oficial como en lo particular, lo mismo que la distinguida y estimable Condesa de Massiglia, conquistáronse la amistad de todas las familias principales.

Los círculos intelectuales también sentirán la ausencia del diplomático de que nos ocupamos, pues en los centros de cultura, el Conde Massiglia ha tomado una participación activa y sus trabajos han sido calurosamente elogiados.

A los miembros de la colonia italiana causará pena el viaje de su Ministro, pues siempre hemos oído elogios para el Conde que durante tres años en el desempeño de su cargo, se distinguió por su atinado tacto y la imparcialidad para tratar los asuntos de la colonia.

CONTINUA LA HUELGA EN LOS HORNOS DE PIOMBINO

Directo y Exclusivo para EL DIARIO.

PIOMBINO, 19 de Julio.—La huelga en los Altos Hornos continúa en todo su apogeo; los habitantes están sufriendo las consecuencias, pero los huelguistas dicen que están resueltos á mantener su actitud hasta que les sean reconocidas sus demandas.

SR. REYNALDO PEREZ

TEZIUTLAN, PUE.

Agradeceremos á Ud. se ponga en comunicación con el Departamento de Circulación de "El DIARIO" para terminar asunto pendiente sobre nuestras remesas de ejemplares.

Nuestros lectores cuando estén en Londres, pueden hallar "El Diario", de venta en las oficinas de la Anglo French News Co. 10 Temple Ave E. C.

Para anuncios é informes, pueden dirigirse á nuestras oficinas a/c. The Financial News, 11 Queen Victoria Street.

España dara a Francia cumplida satisfacción

El General Silvestre presentará sus disculpas en público al Cónsul francés en Boisset que fué arrestado

Oficinas de EL DIARIO en París, Boulevard des Italiens, 29.

PARIS, Julio 19.—La prensa de esta capital toma cada día una actitud más hostil contra el Gobierno de España.

Casi todos los periódicos piden la inmediata demanda de una indemnización y explicaciones de España por el arresto del Cónsul francés, Boisset, en Alcázarquivir.

"L'Echo de Paris" declara que de no dar España disculpas satisfactorias, será retirado el Embajador de Francia ante S. M. don Alfonso XIII.

"Le Temps" y otros diarios creen que la actitud de España obedece á la creencia de que Francia ignora sus conferencias con Alemania.

"Le Matin" declara que las negociaciones entabladas entre Francia y Alemania pueden fracasar por las demandas de Alemania, que quiere que Francia le ceda las costas que posee en el Congo, incluso la población libre de Ville á cambio de retirarse de Marruecos.

"Le Matin" añade que el Embajador de Francia en Berlín, Mr. Cambon, se rehusó siquiera á escuchar esta proposición.

Los valores cotizados en la Bolsa han sufrido una sensible depresión debido á los asuntos de Marruecos.

Oficinas de EL DIARIO en París, Boulevard des Italiens, 29.

PARIS, 19 de Julio.—El Gobierno español ha manifestado su sentimiento á causa del arresto que hicieron sus tropas en la persona del agente francés Boisset en Alcázarquivir, y dice que ya ha dado instrucciones al General Silvestre para que se disculpe de una manera pública ante el arrestado.

España declara que desea conservar la buena amistad con Francia, y ya ha dado órdenes á todos sus representantes en Marruecos para que obren en ese sentido.

Directo y Exclusivo para EL DIARIO.

FEZ, 19 de Julio.—Las fuerzas españolas arrestaron hoy á un correo inglés por considerarlo espía.

El capturado llevaba solamente algunos periódicos.

E. UNIDOS

LOS ESTADOS UNIDOS NO INTERVENDRAN EN CUBA

EL PRESIDENTE TAFT HARA QUE EL MINISTRO STIMSON EXPLIQUE SU VISITA A LA ISLA.

Directo y Exclusivo para EL DIARIO.

WASHINGTON, 19 de Julio.—El señor Presidente Taft ha negado categóricamente que la visita que hará á Cuba el Ministro de la Guerra obedezca á planes de intervención, así como que tenga fines políticos.

El Presidente Taft y el Secretario de Estado M. Knox tuvieron hoy una larga conferencia, y el señor Taft ordenó que el Departamento de Estado enviara al Ministro norteamericano en la Habana, instrucciones para que procediera desde luego á publicar una explicación amplia de la visita en cuestión, con el objeto de destruir las sospechas de los cubanos.

El Ministro de la Guerra y los Generales Wood, Edward y Crowider sólo van á Cuba con el fin de ver las ruinas del "Maine," y llegarán á la Habana en la primera semana de Agosto, procedentes de Santo Domingo, donde se detendrán para inspeccionar los trabajos del Director americano de Aduanas.

GAVILLAS MAGONISTAS EN DURANGO Y EN COAHUILA

ESTAN PROMETIENDO A LOS IGNORANTES QUE LES DARAN 20 ACRES DE TERRENO.

Del Corresponsal Especial de EL DIARIO

EL PASO, 19 de Julio.—Noticias recibidas de Durango y Coahuila, informan que los magonistas están ganando terreno en esas regiones. Dicen que en las montañas del Suroeste de Durango se encuentran varias gavillas perfectamente armadas, y lo mismo sucede en las montañas de Santa Rosa, Coah.; los magonistas logran á gran prisa el reclutamiento entre los ex-maderistas, prometiendo á cada hombre veinte acres de terreno en cualquier Estado de la República.

Se asegura que reina gran excitación por esos lugares, y que los hacendados están abandonando sus fincas para refugiarse en las poblaciones populosas.

El estado caótico en que se halla el país facilita una nueva revolución.

PIDEN GARANTIAS LOS AMERICANOS DE LA B. C.

Directo y Exclusivo para EL DIARIO.

WASHINGTON, Julio 19.—Los americanos que poseen haciendas en la Baja California se han dirigido á este Gobierno en demanda de protección contra los llamados "liberales," que atacan sus fincas y cometen miles de atropellos.

En vista de estas quejas, la Secretaría de Estado se dirigió ya al Gobierno mexicano, pidiendo garantías para sus nacionales.

VAN A SER ESTUDIADAS LAS ENFERMEDADES TROPICALES

LAS COMPANIAS DE VAPORES Y LOS HACENDADOS DE LOS TROPICOS CONCEDERAN SUBSIDIOS AL INSTITUTO.

Directo y Exclusivo para EL DIARIO.

NUEVA ORLEANS, 19 de Julio.—La Compañía "United Fruit" ha acordado otorgar una subvención para una escuela de medicina, cuyos alumnos se dediquen exclusivamente á estudiar las enfermedades tropicales. El nuevo departamento médico se instalará en la Universidad de Tutlane, Nueva Orleans.

La referida compañía donará cincuenta mil pesos, pagándolos en abonos de diez mil anuales, esperándose que obtenga un gran éxito, pues hasta ahora se sabe que muchos hacendados surianos también la subvencionarán; igual cosa se espera de las compañías de vapores, de ferrocarriles y demás líneas que pasan por los trópicos.

Los planes que se han hecho para la fundación de la nueva escuela, son costosos, pues se dice que necesitará una subvención de cuarenta mil pesos anuales para su sostenimiento, cantidad que seguramente podrá reunirse, y ahora sólo se tropieza con la dificultad de que para comprar los útiles necesarios se necesitan ciento veinte mil pesos.

CANADA

DESAGRADABLE OPINION DE UN COMANDANTE ALEMAN

Directo y Exclusivo para EL DIARIO.

MONTREAL, 19 de Julio.—Un periodista que visitó al Comandante Disposetti, del crucero alemán "Bremen," le preguntó cuál era su opinión sobre el crucero canadense "Niobe." El Comandante contestó que en su concepto dicho crucero no serviría para la guerra; pero podía utilizarse perfectamente para un buque-escuela. Los funcionarios de Montreal están muy disgustados con la opinión del Comandante Disposetti, y se dice que es probable que se anulen los festejos que se habían preparado en honor de los marinos alemanes.

ITALIA

QUINCE MIL SEGADORES DECLARADOS EN HUELGA

Directo y Exclusivo para EL DIARIO.

PERUGIA, Julio 19.—La huelga de segadores que existía en esta región se ha extendido á toda la comarca de Umbría.

Se calcula en quince mil el número de huelguistas.

Se han enviado tropas á diferentes pueblos con el objeto de mantener el orden.

COMISION DE ABISINIA ANTE VICTOR MANUEL

Directo y Exclusivo para EL DIARIO.

RACCOGINI, 19 de Julio.—S. M. el Rey recibió hoy á la Misión de Abisinia que le trajo una carta del Príncipe Heredero Diag-Yasu y gran cantidad de regalos.

Los comisionados parten mañana para Roma, con objeto de asistir á la exposición.

LOS MARINOS JAPONESES HARAN UNA VISITA A ROMA

Directo y Exclusivo para EL DIARIO.

ROMA, 19 de Julio.—En los primeros días de Agosto, la flota nipona anclará en Civita, Vecchia y tanto los oficiales como los marinos japoneses se dirigirán á esta capital para visitar la exposición. Se preparan grandes festejos en honor de los marinos.

ALEMANIA

DOS AÑOS DE PRISION AL BARON RICHTHOFFEN

Directo y Exclusivo para EL DIARIO.

BERLIN, 19 de Julio.—El Barón Oswald Richthoffen, que mató en duelo á Wilhelm von Gaffron el diez de Mayo último, fué condenado á sufrir dos años de prisión en un fuerte.

Ambos duelistas pertenecieron al Ejército, Gaffron á la reserva. Richthoffen es hijo del ex-Encargado de Negocios de Alemania en México.

PERSIA

SE DECLARA A PERSIA EN ESTADO DE SITIO

HAN SIDO ENVIADAS FUERZAS MILITARES PARA DETENER A LOS PARTIDARIOS DE MOHAMED ALI MIRZA.

Directo y Exclusivo para EL DIARIO.

TEHERAN, 19 de Julio.—El Gobierno hace grandes esfuerzos para evitar las dificultades que sobrevendrían con el regreso del ex-Shah Mahomed Ali-Mirza. Varios personajes notables en la política, inclusos el Jefe de la Policía y el Jefe Sim-Bahad, han asegurado su adhesión al Gobierno.

En el Gabinete se discute empeñosamente la situación.

Directo y Exclusivo para EL DIARIO

TEHERAN, Julio 19.—Por unanimidad ha sido decretado hoy por el Parlamento el estado de sitio en todo el Imperio.

Se han despachado más de mil soldados y multitud de voluntarios contra el ex-Shah Mohamed Ali Mirza.

En esta capital reina tranquilidad completa aunque se esperan graves acontecimientos dentro de poco tiempo.

Oficinas de EL DIARIO en Londres.—111 Queen Victoria St.

LONDRES, 19 de Julio.—"The Times," en su edición de esta mañana, publica un cable fechado en Teherán diciendo que se cree que el ex-shah Mohamed se dirigirá á Astrabab que que actualmente se halla sin Gobernador. Los agentes de Mohamed aseguran que el Shah apoya su regreso y que el primer Ministro favorece la restauración del antiguo régimen autocrático; circunstancia que le ha atraído el descontento del Parlamento, el cual está dispuesto á hacer uso de la fuerza pues tiene 1200 soldados leales en Teherán, en caso de que el Primer Ministro continúe con su política para restaurar á Mohamed. Se cree difícil que los turcomans del Shah y los selvas peleen fuera de sus propios distritos, mucho menos cuando en los círculos rusos se nota complacencia por el regreso del ex-Shah y hasta le han facilitado su regreso, pues se rumora con mucha insistencia, que Mohamed llegó á bordo de un barco ruso, y que las autoridades sabían perfectamente todos sus movimientos.

Oficina de EL DIARIO en Londres.—111 Queen Victoria St.

LONDRES, 19 de Julio.—Telegramas privados informan que el ex-Shah cuenta con muy pocos partidarios. Los círculos financieros de ésta capital no dan importancia al regreso de Mohammed.

Directo y Exclusivo para EL DIARIO

SAN PETERSBURGO, 19 de Julio.—El Gobierno está convencido de la grave situación de Persia; pero hasta ahora no se ha decidido á obrar en ningún sentido.

PORTUGAL

MANIFIESTO INSULTANTE AL GOBIERNO PORTUGUES

LOS REVOLUCIONARIOS EN FAVOR DE LA MONARQUIA DAN MUESTRAS DE GRAN ACTIVIDAD.

Directo y Exclusivo para EL DIARIO.

ORENSE, Julio 19.—Se sabe que un regimiento que estaba de guarnición en Valencia, se había comprometido para el movimiento revolucionario en favor de la monarquía. El complot fué descubierto por dos cabos, los cuales desertaron del cuerpo.

Han sido detenidas varias señoras que se ocupaban en hacer banderas con los colores de la monarquía, para que sirvieran á los regimientos que secundaran la idea.

Los agentes de la revolución han estado comprando caballos, pagando precios elevados.

Directo y Exclusivo para EL DIARIO.

BERLIN, 19 de Julio.—Noticias recibidas de Lisboa comunican que las patrullas portuguesas continúan vigilando la frontera con España y que con mucha frecuencia invaden el territorio español para asesinar á los sacerdotes emigrados.

Dicen también que frecuentemente los espías republicanos provocan sangrientas peleas contra los monárquicos que están refugiados en territorio español.

Directo y Exclusivo para EL DIARIO

LISBOA, Julio 19.—El Gobierno ha declarado hoy á los periodistas que en la frontera Norte tiene fuerzas militares en número de veinticinco mil hombres y que en caso necesario podrá movilizar hasta cien mil.

Directo y Exclusivo para EL DIARIO.

LISBOA, Julio 19.—Se ha repartido en varias poblaciones del país un manifiesto que se dice copiado de un periódico de Río de Janeiro, titulado "El Rey de Portugal."

Dicho manifiesto dice entre otras cosas lo siguiente: "¡Viva la Revolución! ¡Viva Portugal Libre! ¡Abajo los vendidos, los déspotas aventureros, partidarios del buitre Braga, individuos sin honor ni prestigio que no han tenido nunca amor á la patria, hombres sin alma, bando de traidores! ¡Abajo la tiranía de la República lisboense! ¡Viva la Revolución! Guerra á la República compuesta de vampiros, asaltantes de bienes ajenos! La hora de la justicia se aproxima y ya sabrán como el pueblo honrado, defensor de la monarquía les hace pagar caro su despotismo. La horda republicana procuró ennoblecerse en sus crímenes y traiciones. Viva Portugal libertado por Manuel II!

Sangrienta colisión de huelguistas en Oporto

Directo y Exclusivo para EL DIARIO.

LISBOA, 19 de Julio.—La huelga declarada por los empleados de tranvías en Oporto, adquiere mayores proporciones; los leaders del movimiento tratan de hacerlo general. Los conflictos ocasionados por los huelguistas se registran diariamente; ayer tuvieron un serio encuentro con la policía, haciéndose necesaria la presencia de dos cuerpos de infantería y caballería, los cuales fueron recibidos por los escandalosos con piedras y disparos de pistola. El choque tuvo serias proporciones y resultaron muchos heridos antes de que fueran dispersados los huelguistas.

Las tropas ocupan los puntos estratégicos principales de la ciudad.

"Hágase Ud. esta Pregunta"

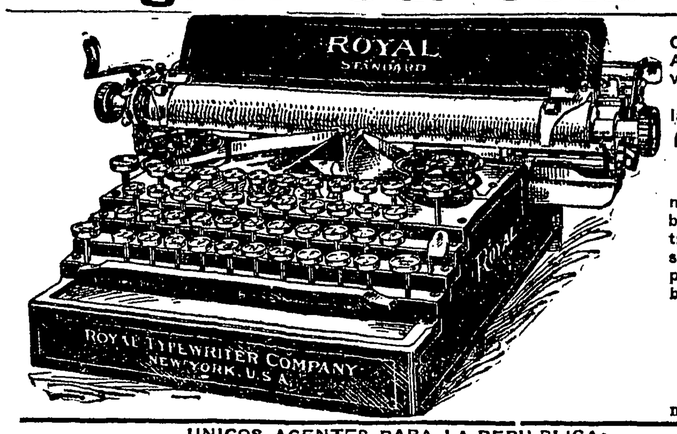

"Si se me ofrece MEJOR SERVICIO MECANOGRAFICO así como un AHORRO DIRECTO DE DINERO, vale la pena investigarlo?"

Esto es exactamente lo que ofrece la

"Royal Standard Visible"

Compárela con cualquiera otra máquina de escribir, compare su trabajo, su toque, su velocidad, su construcción; NOSOTROS SABEMOS cuál será su decisión y estamos prontos á poner con usted una máquina á prueba.

Precio $175.00

CATALOGOS A SOLICITUD

También las vendemos en abonos mensuales de $25.00.

UNICOS AGENTES PARA LA REPUBLICA:

GERBER-CARLISLE CO.

"Busque Ud. la Estrella Roja."

Avenida del Cinco de Mayo No. 19-21.

Apartado 1004.— México, D. F.— Teléfonos Mex. 1622. Eric. 1629.

Entusiasmo desbordante por el Partido Popular Evolucionista

En la sesion de ayer noche se dió cuenta con las numerosísimas adhesiones recibidas de toda la República

Anoche á las siete, en el despacho del señor Lic. Jorge Vera Estañol, y bajo su presidencia, se reunieron varios distinguidos socios del "Partido Popular Evolucionista."

El señor Secretario dió cuenta con el acta de la sesión anterior, la que fué aprobada por unanimidad.

Se informó acerca de la renuncia que del puesto de Vocal del Partido hizo el señor Dr. Ulises Valdés, renuncia que le fué aceptada.

En seguida la Secretaría informó acerca de la multitud de adhesiones que se han recibido de todas partes de la República para el mencionado Partido.

También se informó á los socios allí presentes acerca de la propaganda que se está haciendo por el Partido, á fin de que su programa sea ampliamente conocido, y procurar adeptos.

Entre los señores socios que concurrieron á la sesión de anoche, que terminó á las ocho y media, recordamos á los Abogados Rafael Pardo, Gilberto Trujillo y Luis M. Rojas; Ingenieros Daniel Garza y Alberto H. Ollivier, Emilio Méndez Bancel y Luis Pérez Farías.

Del Corresponsal Especial de EL DIARIO

TAMPICO, 19 de Julio.

Hoy por la tarde quedó solemnemente constituído en esta ciudad el "Partido Popular Evolucionista," formando la Mesa Directiva las personas siguientes: Bartolo Rodríguez, Lic. Cruz García Rojas, Lic. Luis Ramírez de Alba, Lic. José P. Micoló, Antonio López Márquez, Lic. Matías Ochoa, Notario Adolfo Balboa, Armando Borde, Carlos B. Sagahon, y Lic. José L. Chavarri.

En el transcurso de la presente semana se organizarán las primeras reuniones populares, reinando en todas las clases de la sociedad gran entusiasmo.

Mosler

GANGA!!!

Realizacion de PAPEL TAPIZ.

MIRE LOS PRECIOS:

Papel antes	$0.35	cs. hoy	$	0.20
" "	0.45	" "		0.25
" "	0.60	" "		0.35
" "	0.75	" "		0.45
" "	1.00	" "		0.60
" "	1.25	" "		0.75
" "	1.50	" "		0.90
" "	2.00	" "		1.00

Papel Imitación Seda y, Realzado lo damos á

$3.00 y $2.50

Antes valía

$6.60

DEPARTAMENTO DE PAPEL TAPIZ.

MOSLER, BOWEN & COOK, SUCR.

Esq. Av. San Francisco, Bolívar y 5 de Mayo.

Apartado 658. MEXICO, D. F.

TREINTA MIL PESOS PARA LAS VICTIMAS DE LA INUNDACION

Los esfuerzos de "La Cruz Roja Mexicana" obtuvieron apoyo en el Gobierno que acordó el auxilio para los menesterosos

El Delegado especial de "La Cruz Roja Mexicana," señor Octavio Guala, nos comunicó ayer que durante la entrevista que tuvo con el señor Ministro de Gobernación, Lic. Vázquez Gómez, este señor le entregó un cheque por mil pesos para los gastos más urgentes que deba hacer la Cruz Roja en auxilio de los damnificados de León, Lagos, Encarnación y San Francisco, prometiéndole además que próximamente le facilitaría más dinero.

Presentado el señor Guala al Gobernador del Distrito, por el mismo Ministro, aquél ofreció al Delegado hacer un llamamiento al pueblo mexicano para colectar auxilios de ropa y víveres para los necesitados.

Dice el señor Guala que también el señor Inspector General de Policía le proporcionó todas las facilidades y puso á su disposición un autotaximetro para que violentamente arreglara sus asuntos; igual atención le hizo el señor David Yáñez. A todas estas personas envía el señor Guala sus agradecimientos personales y los de la Cruz Roja.

30,000 PESOS PARA LOS NECESITADOS.

Por la noche nos manifestó el Delegado, que en una nueva entrevista que tuvo con el señor Ministro de Gobernación, se le comunicó que el Gobierno había acordado la remisión de doce mil pesos al Estado de Jalisco y diez y ocho mil al de Guanajuato, para auxiliar á las víctimas de las recientes inundaciones, y que esos fondos estaban ya en poder de los Gobernadores de aquellos Estados, para que de acuerdo con la Cruz Roja fueran repartidos entre los menesterosos. También pondráse á disposición de la Cruz Roja los carros de transporte y demás suplementos necesarios.

El señor Guala y demás personas de la "Cruz Roja" salieron hoy á las siete de la mañana rumbo á las poblaciones donde son necesarios sus servicios, para cuanto antes comenzar á desempeñar su obra caritativa.

El Ministro Chino ante el señor Presidente

LA ENTREVISTA SE RELACIONO CON LA RECLAMACION PRESENTADA POR LA MATANZA DE TORREON.

El Excelentísimo señor Chang Ying Tang, Ministro Plenipotenciario de China, acompañado de su Secretario y de un intérprete, conferenció ayer por la mañana en Chapultepec con el señor Lic. de la Barra, Presidente de la República.

La entrevista del honorable diplomático con nuestro Primer Magistrado, se relacionó con las investigaciones en las que tanda su demanda el Ministro de China, por la matanza de sus compatriotas en Torreón.

Desde hoy, las negociaciones de S. E. el señor Ministro Chang Ying Tang con nuestro Gobierno, seguirán tramitándose en la Secretaría de Relaciones Exteriores, con toda la actividad que el caso requiere.

Cunde rapidamente la insurrección en Haití

Los revolucionarios estan ocupando toda la República con excepcion de Cabo Haitiano y Fort Liberty

Directo y Exclusivo para EL DIARIO.

PUERTO PRINCIPE, 19 de Julio.—Se sabe que los rebeldes se han apoderado de Saint Marie y avanzan rápidamente hacia el puerto de Archahaie, que se encuentra situado á 18 millas al Noroeste de la ciudad.

El Gobierno ha enviado dos divisiones de tropas hacia dicho puerto con objeto de impedir el avance. El crucero "Simón," que ya ha sido compuesto, salió violentamente para el mismo lugar.

Directo y Exclusivo para EL DIARIO.

WASHINGTON, 19 de Julio.— Las noticias recibidas aquí, informan que la revolución en Haití cunde rápidamente y se duda de que la capital quede en poder del Presidente Simón.

El capitán del cañonero norteamericano "Petrel" informa que los rebeldes ocupan toda la República, con excepción de Cabo Haitiano y Fort Liberty, lugares que están seriamente amenazados.

En vista de estas noticias, el Ministro de la Marina ordenó al crucero "Peoria," que se halla en Puerto Rico, marche violentamente hacia Haití.

SE HA PROHIBIDO VOLAR AL AVIADOR MILMOUR

Oficinas de EL DIARIO en Londres.—111 Queen Victoria St.

LONDRES, 19 de Julio.—El Real Aero-Club, ha suspendido por un mes el permiso de volar, concedido al aviador Graham Milmour, á causa de que este voló durante las regatas de Henley, poniendo en peligro la vida de los espectadores.

Milmour no podrá tomar participación en el circuito inglés con premio de doscientos mil pesos, que comenzará el sábado próximo en el aeródromo de Blesklands.

SE AUMENTA EL IMPUESTO A LOS SOLTEROS EN LYONS

Oficina de EL DIARIO en París. Boulevard des Italiens 29.

PARIS, 19 de Julio.—El Consejo Municipal, en sesión de ayer, acordó el impuesto que deberán pagar todos los solteros residentes en aquella ciudad.

Las cuotas de cuatro pesos fueron aumentadas á seis. Se ha pedido la aprobación del Parlamento.

LEASE EL DIARIO DE MAÑANA

INGLATERRA

650,790 DEFUNCIONES POR LA PESTE EN ORIENTE

Oficina de EL DIARIO en Londres.—111 Queen Victoria St.

LONDRES, 19 de Julio.—La nota oficial recibida respecto á las muertes que causó en la India la peste bubónica, durante el semestre que terminó en Junio, acusa un total de 650,790 defunciones.

NO HABRA CRISIS EN EL GOBIERNO INGLES

Oficina de EL DIARIO en Londres.—111 Queen Victoria St.

LONDRES, 19 de Julio.—Lord Balfour ha declarado que el próximo mes de Agosto se dirigirá al balneario de Castein, lo cual indica que no será próxima una crisis constitucional.

CONSUL DE INGLATERRA ABOFETEADO EN TRIPOLI

Oficinas de EL DIARIO en Londres.—111 Queen Victoria St.

LONDRES, 19 de Julio.—Un despacho recibido de Trípoli informa que un funcionario turco abofeteó é insultó varias veces al Cónsul inglés, quien se ha quejado ante su Gobierno.

REÑIDOS COMBATES EN TERRITORIO DE ABISINIA

Directo y Exclusivo para EL DIARIO.

ADDIS, ABEBA, 19 de Julio.—Ras Michael encabeza numerosas gavillas que han invadido el territorio; Yasu Ras-Olis es incapaz de resistir los continuos ataques.

En el último encuentro que se libró hubo muchos muertos y heridos de ambos bandos, y Michael escapó. El oficial médico italiano de la Legación de Addis Abeba, fué llamado para curar á los heridos.

COGNAC BISQUIT

DE LA CASA BISQUIT DUBOUCHÉ & CIE.

Jarnac, Cognac, Francia.

Marcas favorecidas por el público:

EL UNIVERSAL, EL ESPECIAL, CARTA DE ORO.

Esta casa garantiza la absoluta pureza de sus productos

REPRESENTANTE Y APODERADO PARA LOS ESTADOS UNIDOS MEXICANOS

Carlos Hirschberg.

In: Nuevo México No. 7. MEXICO, D. F. Apartado 601.

No Sera Usted

ngañado. Que siempre hay fu-lerias y fraudes en abundancia, s cosa que todo el mundo sabe; pero rara vez ó nunca se encuen-tra que una importante casa co-mercial los cometa, sea cual fuere la clase de su giro. No puede ha-ber éxito permanente de alguna clase, cuando esté basado en la mala fé ó engaño. Los que inten-ten los fraudes, son sencillamente tontos y pronto sufren el castigo que se merecen. Sin embargo, hay muchas personas que temen com-prar ciertos artículos anunciados por temor de ser embaucados y engañados; especialmente se re-sisten á dar confianza á las mani-festaciones que se publican sobre los méritos de ciertas medicinas. El eficaz remedio denominado la "Preparación de Wampole" es un artículo que se puede comprar con tanta seguridad y garantía como la harina, artefactos de seda ó al-godón, siempre que procedan de una fábrica con reconocida repu-tación. No nos convendria exage-rar de manera alguna sus buenas cualidades ó representarla como con las que no le correspondan; pero tampoco necesitamos de tal ardid. Es tan sabrosa como la miel y contiene todos los princi-pios curativos del Aceite de Híga-do de Bacalao Puro, con Hipofosfi-tos, Malta y Cerezo Silvestre, y cuan valiosa debe ser tal combinación de estos importantes reactivos me-dicinales, es cosa patente á todo el mundo. Es de inapreciable va-lor en casos de Anemia, Insom-nio, Mala Digestión, Afecciones de la Sangre y los Pulmones. "El Dr. Fernando López, de México, dice: Tengo el gusto de decirles, que considero la Preparación de Wampole de mucha utilidad, para restaurar el organismo por su fá-cil asimilación." En las Boticas

El triunfo de un candidato católico

En el "Teatro Velasco" fué la Convención

Servicio especial para EL PAIS.

CIUDAD GUZMAN, 18 de Julio.—En el teatro Velasco se efectuó ayer una interesante reunión, á la que asistió numeroso público y que tuvo por objeto la elección de las perso-nas que formarán el nuevo Ayunta-miento.

Se presentaron dos candidaturas: la del Partido Católico Nacional y la del Partido Nacional Liberal.

El primero postuló al señor licen-ciado don Ricardo J. Hernández y el segundo al señor doctor don Rafael L. Corona.

La reunión fué presidida por el se-ñor Jefe Político, don Fidencio Arias, quien recomendó á los presentes el mayor orden durante las elecciones.

Hecha la votación, resultó triun-fante por trescientas sesenta y ocho cédulas de católicos, contra sesenta y tres de liberales, la candidatura del señor licenciado Hernández.

Al conocerse el resultado de la vo-tación, no dejaron de registrarse des-órdenes motivados por los del Parti-do Liberal; pero el señor Jefe Políti-co los llamó al orden y pronto se res-tableció la calma.

Como no faltaron algunos malévo-los que insinuaran la especie de que los católicos habían usado de medios ilegales para obtener el triunfo, el señor licenciado Hernández protestó con toda energía, diciendo que la can-didatura del Partido Católico había si-do formada en convención celebrada públicamente, sin la intervención de ningún eclesiástico, como alguien ha-bía asegurado.

La sociedad en general reprueba la conducta observada por el Partido Li-beral, y se espera que el Gobierno del Estado respete la voluntad popular.

EL CORRESPONSAL.

Protesta contra la acusación del Diputado Gamboa

Tetecala, 19 de Julio.—Esta pobla-ción reprueba enérgicamente la anti-patriótica acusación presentada al Congreso por el diputado Gamboa con-tra el señor Presidente interino de la República y sus Ministros de Estado, y por conducto de EL NACIONAL in-vita á todos los mejicanos honrados á permanecer unidos al lado de la cau-sa del pueblo, para aniquilar con el po-der de la opinión pública, y á toda cos-ta, ese monstruo del cientificismo que tantos males ha causado á la patria.

Miguel Román, Efrén Arellano, Fausto A. Lara, P. M. Román; Luis G. Román; Félix Montoya; Filiberto Villanueva; Graciano Licea; Porfirio Toledo; L. Mondragón; C. Díaz; Pa-blo Escobar; Celerino Tovar; Simón Cuevas; F. Varas de Valdés; J. Mu-ñoz; Florentino Castillo; Alvaro Ve-negas; F. Pichardo; Francisco Amil-pa; G. Olea; Felipe Moctezuma; Adol-fo Prisco; Rafael M. García; Jesús Capistrán; B. Arriaga; J. Concepcion Goya; Crescencio Olea; L. Barrera.

No se quejan de jefe

Un obrero de la Oficina Impresora de Estampillas, nos dirige una carta para suplicarnos ratifiquemos la nota que hace pocos días publicó un perió-dico de esta capital, relativa á la que-ja de varios operarios de esa oficina, contra del Jefe del departamento, señor Alejandro Ramírez, de quien dicen mal trato; pero que esa que-ja no es en contra del señor Ingeniero Bartolo Guardiola, jefe de la Oficina de referencia.

Extradición del Joyero E. Creus

Tiene su residencia en una Villa de Cataluña

Al Juzgado 7o. de Instrucción fué turnada hace algún tiempo el acta de acusación levantada por los artis-tas Julia Abad y José Galeno, en con-tra del joyero Enrique Creus, propie-tario de un establecimiento de su ra-mo en la 1a. calle de Bolivar de esta ciudad.

Como se recordará, los artistas en-tregaron á Creus, para su composture, algunas alhajas, cuyo valor asciende á la respetable suma de $40,000.00, y éste desapareció inesperadamente con aquellas alhajas sin que hubiera podido saberse los rumbos que había tomado. Hoy se sabe que reside en una villa de Cataluña, de donde es na-tivo, y ya se pidió á la Secretaría de Relaciones Exteriores la extradición del delincuente.

Indignación por la conducta de "El Imparcial"

Juchitán, Oax., Julio 17 de 1911.
Señor Director de EL PAIS.
Méjico.

Muy señor mío:

En "El Imparcial" de fecha 15 del actual, leí un párrafo que se intitula "Los unos en Juchitán y los otros en San Jerónimo," y que textualmente dice lo siguiente:

"Hemos recibido una carta en que se confirma la deplorable situación que guarda Juchitán, entregado á una fuerza de revolucionarios, que han SA-QUEADO Y COMETIDO MULTITUD DE ATROPELLOS, por lo cual han abandonado la población las principa-les familias y todos los empleados pú-blicos que se encuentran ahora en San Jerónimo Ixtepec."

La verdad, señor Director, da indig-nación ver cómo "El Imparcial" da cabida en las columnas de su periódi-co á tamaña mentira. Yo soy Imparcial á toda cuestión política y por tal motivo voy á desmentir la acontecido por el referido diario; que tanto se ha distinguido en esta última etapa políti-ca en la defensa de los hombres é in-tereses de la caída Administración Díaz.

En primer lugar debo declarar que actualmente guarnece esta plaza una fuerza maderista con objeto de garan-tizar el orden, el cual en nada se ha alterado desde la llegada de dicha fuerza, pues los elementos que la com-ponen han observado una conducta que no merece ningún reproche, agre-gando que la población está contenta con los citados maderistas. Es, pues, una mentira bastante censurable de "El Imparcial," el asegurar que han saqueado y cometido atropellos.

En cuanto á que algunos caballeros (no las principales familias) hayan abandonado la población, esto es cier-to, pero lo hicieron voluntariamente, pues comprendieron que la opinión pú-blica les era hostil, porque trataban de imponer ó influenciar al restableci-miento de las antiguas autoridades adictas al paladín del reeleccionismo, licenciado Rosendo Pineda, hijo de esta heróica Juchitán.

Para terminar diré que casi todos los emigrados, son abogados y tinteri-llos que vivían en las oficinas públi-cas de esta ciudad.

Por último, mucho ganaría "El Im-parcial" si adoptase el procedimiento digno y honrado de exigir hasta donde fuere posible, que sus amigos firmasen sus quejas como lo hace su muy afec-tísimo atto. y S. S.

Jacinto G. Ordaz.

Un hombre olvidado

En el panteón municipal de Lare-do, Tejas, descansan los restos de un hombre que fué útil á su Patria en el campo de la intelectualidad y en los campos del combate; un hombre que cayó herido no sabemos si por una mano que buscaba la venganza personal ó por una mercenaria que tras de asestar el golpe que iba á segar una vida habría de cobrar el precio de aquel asesinato.

Esos restos yacen casi olvidados y esto no debe ser así porque son los de un patriota; nunca debe cubrir el polvo malsano del olvido la tumba de aquel valiente que se llamó Ignacio Martínez.

Fué un héroe que cayó en el exilio; pero no luchando, sino al golpe malди-to de un arma que esperaba la hora propicia para herir sin riesgo, de un arma esgrimida en las sombras, de un arma artera y cobarde que de un so-lo golpe arrancó, con la vida de aquel hombre, muchos días de gloria para la Patria.

Nosotros pedimos que los restos del General Martínez sean exhuma-dos, y ahora que se dice que han da-do fin los odios de partido y que los mejicanos todos están dispuestos á unir sus energías y sus voluntades para poner los cimientos del que ha de ser en un futuro cercano un Méji-co grande y fuerte, sean llevados á la Patria, á la hermosa Patria que ha de recibir con cariño en su seno los restos de ese hombre á quien quizá llegue á colocar entre la legión de sus hijos predilectos.

Esperamos que toda la prensa meji-cana labore en este sentido, para que el actual gobierno de la República traslade los despojos de este lucha-dor, digno por mil motivos, de dormir el eterno sueño en el suelo en que na-ciera.

"El Imparcial de Tejas."

"EL PAIS" vale 2 cs.

TRIBUNA LIBRE

Se proyecta llevar á cabo una ma-nifestación de desagravio, ó cosa por el estilo, á las honorables colonias española y alemana, por los crímenes monstruosos cometidos en la fá-brica "La Covadonga", de Tlaxcala.

La generosa apariencia de la idea ha hecho que ésta cuajase y se ins-tituyese un comité para llevarla á ca-bo.

Mas nosotros debemos proclamar muy alto que semejante manifesta-ción es impolítica, innecesaria y aun antipatriótica.

Es preciso que el mundo entero se-pa que en Méjico no se odia á los ex-tranjeros; que nuestro pueblo se enor-gullece con justo título de ser uno de los más hospitalarios de la tierra.

La manifestación dará origen á su-poner que hay dos Méjicos: uno "bar-baros", como proclama la prensa yankee, y otro culto, el Méjico de Emeterio de la Garza. El Méjico ci-vilizado protesta de los crímenes co-metidos por el Méjico salvaje. Tal parece que hay dos naciones, dos pue-blos, dos almas.

Nosotros protestamos contra seme-jante suposición. El pueblo mejicano ha dado al mundo una prueba de al-tísima cultura, porque tenía mucho que vengar y ha perdonado, siguien-do el ejemplo sublime de Bravo.

La revolución mejicana no tiene igual en la Historia por su benigni-dad. Esta declaración nos la dicta únicamente un sentimiento de profun-da justicia. Por eso no podemos ver sin indignación que se intente des-honrar el país ante el extranjero.

Ni la matanza de chinos en To-rreón, ni los sucesos de Puebla, ni las crueldades que se atribuyen á Za-pata, ni los monstruosos crímenes de "La Covadonga", ponen un sello de infamia en la frente de la patria. En tiempos de alteraciones políticas suelen suceder en todos los países he-chos semejantes y aún peores.

La revolución no deshonró á Ingla-terra, á pesar de sus crímenes; la re-volución no marcó con un hierro de ignominia á Francia, ni á los Esta-dos Unidos, ni á Italia, ni á Grecia, ni á España. ¿Y se han desarrollado entre nosotros sucesos tan abomina-bles como los del 93 y del 70 en Fran-cia, en esa Francia mirada con justi-cia como la madre de la libertad mo-derna, en esa nación gloriosa tan en-salzada por nuestros romanceros? ¿Hemos borrado al pueblo español del cuadro de la cultura por los aconte-cimientos de la "Semana Trágica" en Barcelona ó por los atentados de Alcalá del Valle que quedaron envuel-tos en el misterio? ¡Y, sin embargo, se dió el caso de que unas furias "re-volucionarias" le arrancaran los ojos á un joven sacerdote al pie del altar!

En todos los pueblos, la chusma es terrible; desconfiando (y con razón) de la Justicia, aprovecha la primera coyuntura para ejercerla por su pro-pia mano. Así, una turba yankee que-mó sin piedad al mejicano Antonio Rodríguez. La turba europea es ver-daderamente salvaje. El bajo pue-blo de París, de Londres y de Ber-lín bierve de criminales. Las novelas de Zola, Germinal, Crimen y Castigo, La Tierra, La Bestia Humana, etc., reflejan exactamente el subsuelo de esas sociedades. Las pasiones políti-cas son terribles, lo mismo en Rusia que en Inglaterra, en el país del Knout que en el de la horca. París ha estado varias veces á punto de desaparecer bajo la "Comunne". Las reuniones políticas en Francia, Italia y España suelen terminar á balazos y á cargas de caballería. No ha tres días en la cultísima Barcelona, en la ciudad de los Condes, orgullosa de su prosapia, de su belleza y de su cien-cia, un mitin contra la guerra ter-minó con media docena de heridos. Las huelgas en Europa y aun en los Estados Unidos, donde los problemas sociales no son tan hondos, suelen ser espantosas. El miserable obrero, aplastado por el millonario egoísta, loco de desesperación levanta su sa-crílega mano contra el mismo Dios. Las mujeres se distinguen por su fe-rocidad. Léase al respecto la crónica judicial de Bataille (Causes criminelles et mondaines de 1886, París, 1887, pág. 136) acerca de la huelga de Decazeville, episodio que aprove-chó Zola para una de sus mejores escenas.

En Méjico no se mata á los negros, como en Alabama, no se quema á la gente como en Delaware y Tejas, la "Mano Negra" no comete sus horren-dos crímenes como en Nueva York, Filadelfia y Chicago, no se flecha á los italianos como en Nueva Orleans, no existe la maffia que devora á la bella patria de Dante, ni las frater-nidades rusas aguzan sus puñales y cargan sus bombas en la sombra. Aquí no estalla la dinamita como en Barcelona, ni es necesario aumentar la guardia de los cementerios para que los ladrones no se roben hasta los sudarios de los difuntos, ni los ciu-dadanos son víctimas de los apaches, como en París. En esas naciones se-mejantes crímenes se cometen en tiempos de paz.

Si de protestar se trata, protestemos también de la barbarie europea y anglonorteamericana, y, á causa de me-dia docena de bandidos, condenemos á la hermosa España, á la noble Fran-cia, á la culta Suiza, á la poética Ita-lia, á la heróica Inglaterra y á la pro-gresista Alemania.

Los monstruosos crímenes de la fá-brica "La Covadonga" descubren un cáncer social y no político, pues no fué obra, como se supuso, de revolu-cionarios, sino de trabajadores de di-cha fábrica. Existe una terrible ani-madversión entre patronos y obreros, que antes ahogaba la dictadura en fa-vor de aquéllos, como en Río Blanco. Se quejan los obreros de que se les paga mal y se les trata peor. Con ra-zón ó sin ella, el hecho es que la ani-madversión existe. ¿Que han sido ex-tranjeros las víctimas? Es natural: con raras excepciones, extranjeros son todos los fabricantes de la Repú-blica. La chusma enfurecida asaltó la fábrica, arrolló cuanto encontró al paso, y aun un salvaje satisfizo su lascivia en el cadáver ensangrentado de una infeliz alemana. Quisiéramos echar un velo sobre estas maldades; pero ¡ay! es imposible ocultar la lla-ga purulenta que denuncia á la bes-tia humana y ahonda el estigma mal-dito de esta raza de Caín. El infame que llevó á cabo ese acto incalificable tuvo por modelo á los asesinos de la Princesa de Lamballe, en Fran-cia, á Vergeni, en Italia, y á Gara-yo, en España. Lombroso ha estudia-do estas monstruosidades y las ha in-gertado en el árbol de la antropolo-gía criminal con el nombre de necro-filomanía, ó sea perversión sexual en los cadáveres.

En resumen, los crímenes cometidos en "La Covadonga" no tienen carác-ter político, sino social, y pertenecen al ramo de Justicia, no al de Relacio-nes Exteriores. Sobre una base tan falsa no se puede fundar una recla-mación, y, por otra parte, es antipa-triótico denunciar ante el mundo esos delitos como fruto de la revolución.

Lo antedicho basta y sobra para demostrar cuán impolítica y absurda es la manifestación que se proyecta para el próximo domingo.

¿Cómo en Washington, en Madrid y en Berlín no se nos ha de consi-derar como cafres, igorrotes ó zulús, y no se ha de pensar seriamente en el reparto de la antigua Nueva Espa-ña, cuando mejicanos son los que de-nigran á la patria, los que la calum-nian y enlodan ante el mundo civi-lizado?

No, ciudadanos: ni las huelgas, ni los combates, ni los motines nos des-honran, pues son manifestaciones mo-mentáneas de un malestar político y social largamente reprimido y que ahora sale á la superficie; lo que nos deshonra es el vergonzoso espectácu-lo que dan al mundo algunos mejica-nos representando á su patria como el asiento de la anarquía y del crí-men. Méjico no tiene por qué aver-gonzarse ante las naciones civiliza-das. Los crímenes aislados no pier-den á los pueblos y, después de todo, en la hora del triunfo los sublimes "revolosos" han perdonado á sus enemigos, muy al contrario de otros pueblos, que han ofrecido al Moloch de la revolución, en la punta de las picas, los corazones palpitantes de sus verdugos!

Méjico, 19 de Julio de 1911.
Rogelio FERNANDEZ Y GUEL.

* * *

C. Ministro de la Guerra:

El infrascrito ciudadano Bonifacio Figueroa y un compañero, Carlos So-to, nos encontramos en el Hospital Militar consignados en contra de nuestra voluntad; así es que no te-niendo los más mínimos motivos pa-ra haber sido consignados á las ar-mas, me creo que entonces fué una leva general nada más, y permane-cemos en el Hospital hasta la fecha porque nuestros cuerpos no están en completa salud para el servicio milit-tar.

1a. Que Bonifacio tiene un brazo baldado hace 13 años.

2a. Que tiene los dos oídos afistu-lados que nunca le sanan, hace cua-tro ó cinco años, y Carlos Soto pade-ce de mal que le pega desde la edad de siete años.

Bonifacio Figueroa. Carlos Soto.—Rúbricas.

* * *

Méjico, Julio 17 de 1911.

Señor licenciado don José Ferrel, Director de "El Demócrata Mejicano." Presente.

Muy señor nuestro:

Con extrañeza hemos visto en su ilustrado periódico número 64 de esta fecha, el siguiente artículo:

"Quejas contra el Jefe de la Inspec-ción de Sanidad."—Algunos empleados de la Inspección de Sanidad de la ciudad de Méjico, se han dirigido á "El Demócrata Mejicano," para mani-festarnos que desde hace quince años figura como jefe de esa oficina el se-ñor Ramón Maya, á quien acusan no sólo de faltar demasiado al cumpli-miento de su deber, sino como un in-dividuo despótico y arbitrario para con sus subalternos.

Mucho tiempo ha durado este señor en el puesto, debido á que según refie-ren los empleados, estaba apoyado por el dictador Díaz. El Consejo de Salubri-dad debe tomar nota de esto, procu-rando eliminar de su seno á todos esos individuos que perjudican notablemen-te el prestigio de esa Corporación."

Todo lo asentado en el artículo de referencia es sumamente falso y ca-lumnioso, los suscritos, nos vemos pre-cisados á protestar enérgicamente á semejante injusticia, pues del señor Maya siempre hemos recibido el trato caballeroso que le caracteriza, y nun-ca ha obrado con arbitrariedad como se asienta en el artículo indicado, y siempre nos ha aconsejado en el des-empeño de nuestras funciones, pru-dencia y honradez. En cuanto al mu-cho tiempo que ha durado al frente de la Inspección de Sanidad, creemos de una manera firme que el buen crite-rio, buena fe y honradez que siempre ha empleado en todos sus actos, es lo que ha hecho mantenerlo en su puesto, y el numeroso público con quien trata diariamente no ha tenido motivo de queja; en resumen, en el señor Maya vemos un pundonoroso y cumplido ca-ballero y un modelo de jefes; en tal virtud suplicamos á usted muy atenta-mente, señor Director, se sirva tener la bondad de insertar en su popular periódico la presente carta-protesta, que, dada la buena fe y honradez con que procede usted, no dudamos que nos hará ese favor, dándole por ello las más cumplidas gracias, y nos es grato ofrecernos á las órdenes de us-ted como sus afmos., attos. y SS. SS.

Francisco Cataño; Enrique C. Da-niel; Lucas Mulier; I. B. Wolffer; Carlos Zimbrón; S. S. Lozano, jr.; Vi-cente J. Garridos; Dionisio Gómez Ro-cha; F. Zuvizar; Rafael Tovar; Jesús E. Echeverría; Sabás Alvarado; Ri-cardo Rangel; Cuauhtemoc M. Paz; Guadalupe Monroy; José M. Ponce; José Ramírez; Rafael Alcaraz; Mo-desto Martínez; Miguel Iribarren; Ma-nuel Martínez; Pedro M. Mejía; D. Montante; Telesforo Alfaro; Carlos Rodríguez; Francisco Inda; P. Sán-chez; F. Peña; Bardomiano Blanco; Amado Loyo.

* * *

Méjico, Julio 18 de 1911.

Señor licenciado don Trinidad Sán-chez Santos, Director de EL PAIS.

Muy respetable señor nuestro:

Siendo el periódico que dignamen-te dirige usted uno de los de más circulación, porque la norma de sus actos es la verdad, honradez y justi-cia, no vacilamos en ocurrir á usted por medio de la presente, con el ob-jeto de suplicarle muy atentamente se sirva tener la bondad de insertar en su ilustrado periódico la adjunta co-pia de la carta que con fecha de ayer enviamos para su publicación al señor director de "El Demócrata Mejicano" con motivo de que en esta publicación apareció en su edición de ayer, en la quinta plana, un artículo en que se asientan falsedades respecto de la con-ducta de nuestro dignísimo jefe don Ramón Maya, Inspector de Sanidad.

Al dar á usted las más cumplidas gracias por tan distinguido favor, nos es grato ofrecernos á las órdenes de usted como sus afmos. SS. SS.

Cuauhtemoc M. Paz; Francisco Ca-taño; Enrique C. Daniel; Lucas Mu-lert; Carlos Zimbrón; Vicente J. Ga-rrido; Dionisio Gómez Rocha; I. B. Wolffer; S. S. Lozano, jr.; F. Zuvizar; Manuel Herrera; Guadalupe Monroy; Rafael Tovar; Rafael Alcaraz; J. Ra-mírez; Modesto Martínez; D. Monta-nte; Miguel Irigarren; Francisco Inda; Pedro M. Mejía; Carlos Rodríguez; Telesforo Alfaro; Sabás Alvarado; P. Sánchez; Ricardo Rangel; Jesús Eche-verría; José M. Ponce; F. Piña; Ma-nuel. Martínez; Bardomiano Blanco; Amado Loyo.

Se nombran peritos

El licenciado Ramón Obregón, Agen-te del Ministerio Público adscrito al Juzgado 7o. de Instrucción, donde se instruye la causa en contra de Geor-ge I. Ham, exgerente del United States Banking Co., pidió á la Secre-taría de Fomento por conducto de la de Justicia, que se nombren peritos valuadores para unas acciones mine-ras.

Fueron al efecto designados los se-ñores Manuel Vértiz y Alberto Mora-les para efectuar el avalúo.

La Señorita Arizmendi y "La Cruz Blanca"

C. de Ud., 20 de Julio de 1911.—Sr. Dr. D. Regino González, Presidente de la Cruz Blanca Mejicana.—Presen-te.

Señor:

Por una feliz casualidad acabo de saber que usted no ha tomado parte directa ni activa en los procedimien-tos seguidos por la Mesa Directiva de la Cruz Blanca en mi contra, y sin-ceramente me congratulo de ello.

Esto me anima á exponer ante us-ted, en lo personal, algunas quejas que tengo contra la Mesa Directiva mencionada; y al hacerlo, me olvido de que soy la Presidenta Honoraria de la Cruz Blanca, para reducirme á una socia sin cargo y á una dama ul-trajada.

Acabo de recibir una comunicación de la Mesa Directiva, en la que, por PRIMERA VEZ se me dice algo refe-rente á la suspensión decretada en mi contra y que, á no haber sido por la Prensa, que publicó la noticia, con co-mentarios bochornosos, ignoraría has-ta hoy, pues jamás se me ha advertí-do oficialmente de esa suspensión, ja-más se me han indicado oficialmente los cargos que motivaron esa deter-minación, ni jamás se me ha oído ni pretendido oír en descargo.

Y como á la vez se me avisa que la suspensión ha sido levantada, se me hace un apercibimiento porque se su-pone que he faltado á la disciplina, á la subordinación, á la neutralidad y á los deberes de enfermera, no creo que se esté procediendo correctamente al fallar un asunto cuyos preliminares apenas han sido llevados á término.

En tal virtud, pido á usted respetuo-samente se digne dar órdenes de que el proceso instruído contra mí no se cierre con tal determinación que en lo absoluto me da una reparación an-te el público; pido á usted que no se dé por concluído el incidente, con un apercibimiento y el levantamiento mi-sericordioso de la suspensión públi-camente proclamada; pido á usted que, por esta sola vez siquiera, inter-ponga usted su personalidad de Pre-sidente de nuestra Agrupación, para que se me trate en rigor de justicia, para que se me satisfaga ampliamen-te, para que se me permita presentar los testimonios de mi comportamien-to, testimonios de descargo que, en mi favor, rendirán las personas si-guientes:

Señor don Francisco I. Madero y toda su distinguida familia.

Señor Lic. don Federico González Garza.

Sr. D. Juan Sánchez Azcona.

Sr. Lic. D. Roque Estrada.

Señores Ingenieros: Manuel Urquidi y Eduardo Hay.

Señores: General B. J. Viljoen, Co-ronel Wilson y Mayor Nelson, y un sinnúmero de cartas importantísimas de los principales médicos de El Paso, Tejas, y las protestas de la prensa norteamericana contra el procedi-miento de que he sido víctima.

No me puedo dar por satisfecha mientras públicamente esa Mesa Di-rectiva no compruebe plenamente, ó que obró en justicia ó que obró injus-tificadamente.

De usted muy atenta servidora,

ELENA ARIZMENDI MEJIA.

La Directora de la Normal renunciará

Las alumnas no están con-formes con la actual

Hace pocos días que un numeroso grupo de alumnas de la Escuela Nor-mal para señoritas, celebró una inte-resante reunión con el objeto de di-rigir un atento ocurso al señor Minis-tro de Instrucción Pública y Bellas Artes, Dr. don Francisco Vázquez Gó-mez, solicitando que acepte la renun-cia de la Directora actual, doña Juven-cia R. de Chávez, teniendo en cuenta que su nombramiento obedeció, más que á sus aptitudes, á su parentesco político con el exsubsecretario del ra-mo, Lic. Ezequiel A. Chávez, pues la referida Directora no desempeñó an-tes ningún otro cargo en el que acre-ditara poseer las dotes necesarias pa-ra dirigir tan importante establec-imiento.

Las mencionadas alumnas pedirán, además, en su memorial, que sea nombrada para ocupar la vacante que deje la señora Chávez, la inteligente profesora señorita Genoveva Cortés, que ya ha demostrado tener las ap-titudes necesarias, desempeñando ac-tualmente el puesto de Directora de la Escuela Primaria anexa á la Nor-mal.

"EL PAIS" vale 2 centavos

MATRIMONIOS

No dejen de visitar la FOTOGRAFIA RESTORI, hace artísticos grupos y su clien-tela es escogida.

2a. Calle de San Diego núm. 5.

LOS CALCULOS DEL HIGADO

desaparecen rápidamente con las Pasti-llas de LITOQUIMOL. En Droguerías.

BELLEZA Y ALEGRIA.

dones excelsos del cielo, cada día más mes-mados y escasos en nuestra moderna socie-dad. Belleza y Alegría, inseparables compa-ñeros de una buena salud, se consiguen sólo llevando una vida higiénica y arreglada, hu-yendo de los excesos y fatigas, condiciones teóricas bien difíciles de llenar en nuestra actual manera de vivir tan llena de obliga-ciones y exigencias que ponen á dura prueba aún á las más vigorosas constituciones. De aquí la imperiosa necesidad de un eficiente tónico que nos ayude á resistir ventajosa-mente á las múltiples causas que minan nuestra salud y corroen nuestro organismo. Sin duda alguna el más eficaz y recomenda-ble es el

Vino de San Germán.



El VINO DE SAN GERMAN es una bue-na preparación, tónica y reconstituyente, la he empleado siempre con buen éxito.

DR. ROQUE MACOUZET,

Catedrático de la Escuela Nacional de Medicina de México.

"EL HÉROE MADERO!"

Agentes:—He aquí una oportunidad espléndida para acuñar moneda vendiendo nuestro nuevo cuadro "Triología Mexicana" — "Madero," Hidalgo y Juarez. Se Venderán Tantos de de Estos Cuadros Como Hogares Patrios Haya en Mexico! Una nuestra por correo—25 centavos oro. Tamaño, 18x26. "El que Primero anda, Primero manda! Sea Ud. el primero en comenzar este lucrativo negocio en su localidad. Diríjase enseguida, sin pérdida de tiempo á sus servi-dores, PIONEER PORTRAIT CO., 5617. Hal-sted St., E. U. A.

"EL PAIS" vale 2 cs.

CAPSULAS UROSALOL BRISSAC

De Sándalo, Salol y Urotropina

Empleadas con gran éxito en las BLENORRAGIAS, URETRITIS, CISTITIS, agudas ó crónicas, en los CATARROS de la VEJIGA, en la PYELONEPHBITE y en los COLICOS HEPATICOS.

Las CAPSULAS UROSALOL BRISSAC, usadas durante el perío-do inflamatorio de la Blenorragia, calman inmediatamente los dolo-res, la supuración es notablemente atenuada, y la curación radical se consigue dentro de los diez ó quince días, sin peligro para más tar-de de estrecheces de la uretra.

Agente Exclusivo para la venta en México, B. GRISI Droguería del Factor Droguería Grisi

y en todas las principales Droguerías y Boticas.

ELIXIR MANNET AL IODURO DE POTASIO Y SALOL

Especialmente recomendado contra el LINFATISMO, las ESCROFULAS, la ARTERIO-ESCLEROSIS y la SIFILIS

No ocasiona ninguna perturbación intestinal ni erupciones cutáneas.

Combinado el SALOL con el IODURO de POTASIO, se obtiene un producto ANTISEPTICO que no tiene los inconvenientes del ioduro de potasio empleado solo.

PARIS - Etablissements POULENC FRERES

Y EN TODAS LAS PRINCIPALES FARMACIAS Y DROGUERIAS.

CUPON DE PLEBISCITO.

Estado de.....

Distrito de.....

Municipalidad de.....

Propongo para Jefe Político, al C.....

.....

Para Presidente Municipal, al C.....

.....

Para Juez de 1a. Instancia, al C.....

.....

Para Juez Menor al C.....

.....

Fecha.....

.....

Firma del remitente.

GRANDES ALMACENES DE ROPA Y NOVEDADES
"EL NUEVO MUNDO," S. A.
MEXICO. APARTADO 254.
Calzado español, francés y americano

EL PAIS

DIARIO CATOLICO

Fundador y Director:
TRINIDAD SANCHEZ SANTOS

Gerente General,
MANUEL LEON SANCHEZ

ESPECIFICO ORIHUELA
Para quitar la caspa y evitar la calvicie.
Pídase en Droguerías, Boticas y Peluquerías
DEPOSITO PRINCIPAL:
1a. DE SAN MIGUEL NUM. 29
Teléfono Eric. 1466. México, D. F.

AÑO XIII. NUM. 3,628. MEJICO.

Para la publicación de anuncios y réclames, dirigirse á B. y G. Goetschel. Av. 16 de Septiembre, 10. Sus agentes en Europa La Societé Mutuelle de Publicité, 14 rue de Rougement.—Paris (9e.)

PRO ARIS ET FOCIS CERTARE

PRECIOS DE SUBSCRIPCION:
En la Capital, un mes . . . . . $ 1.00
En los Estados, seis meses . . . $ 6.00
PRECIOS DE VENTA: Número del día $0.02. Atrasados, $0.10

MIERCOLES 26 DE JULIO DE 1911

EL PANAMA MILITAR EN LA REPUBLICA

Comienzan las grandes revelaciones

La fábrica N. de Pólvora no dio los resultados que se esperaban

El Director tiene más sueldo que el 1er. Magistrado

I

Por el año de 1907, y cuando estaba en el poder un señor General don Rosalino Martínez, Q. E. P. D., se firmó contrato con una casa extranjera regenteada por don Guillermo Bach, por compra é instalación de maquinaria para la Fábrica Nacional de Pólvora, en Santa Fe. En esa operación se invirtieron algunos dineros, haciendo llegar la prensa el monto de los gastos, á cerca de UN MILLON de pesos.

La casa extranjera trajo de Alemania sus ingenieros y mecánicos, los que, ayudados eficazmente por elemento nacional, dieron término á la instalación de maquinaria por el año de 1909.

Como Ingeniero en jefe para la INSTALACION, *vino, según se cuenta*, un profesionista notable, muy conocido ahora por Santa Fe con el mote del "gringo", pero que responde al nombre de W. Eberlein; este señor, con un principio pagado por la casa extranjera, percibió, á no engañarnos, la cantidad de seiscientos pesos mensuales, sueldo que debió estar de acuerdo con la pericia y renombre del ingeniero montador.

Terminada la instalación, se dijo, no poco, que la misma casa extranjera antes mencionada, *tenía intenciones* de proponer al Gobierno explotar la fábrica por su cuenta, bajo bases que seguramente no convinieron. Desde aquella época hasta la fecha, poco *ó casi nada se ha dicho de ese establecimiento militar*; se habló de su inauguración, como uno de los acontecimientos del Centenario; después reinó nuevamente la calma, hasta hace unos días, en que se ha dicho que no sirve el establecimiento, que sí sirve y quién sabe cuántas cosas más; pero en esos dos largos años transcurridos desde 1909 hasta la fecha, han pasado cosas que deben saberse y ahora es tiempo oportuno.

Para la producción de pólvora se empezó por llamar elemento extranjero, porque, según el porfirismo, en el país no hay elemento capaz. (Hay que tener presente que el Gobierno *ha mandado al extranjero á oficiales* mejicanos á que estudien especialmente algunas industrias militares, si no que lo diga el General Reyes.) Menospreciando los servicios de algunos oficiales, entre otros, los de un capitán que, puede decirse, por este motivo resolvió separarse del ejército, se contrató á un EXTRANJERO. ¿Nacionalidad? qué importa, lo mismo da que sea de Inglaterra, Francia, Alemania, Cafrería ó Cochinchina; lo mismo, lo mismo da, lo interesante es que se pospuso el elemento nacional al extranjero y esto sin que se sepa qué clase de garantías haya podido presentar el extranjero mejores que el mejicano, sea en calidad, sea en *número; el caso es que se hizo un contrato favoreciendo á un extranjero.*

¿Quién fué el agraciado? Pues nada menos que el ingeniero montador de maquinaria, W. EBERLEIN, quien, dada su habilidad para montar máquinas, era de suponerle grandes conocimientos como polvorista, esto es muy natural, y como por otra parte era este un nuevo oficio para él, no se le impusieron condiciones y en cambio se le asignó un sueldo que contrasta notablemente con el que le pagaba la casa Bach cuando trabajaba en su oficio; el sueldo que trajo cuando vino á este país pródigo fué de $600.00 al mes, y el actual de ($600.00 -|- $600.00 -|- $600.00 -|- $600.00 -|- $600.00. . . . . .) $3,000.00, TRES MIL PESOS mensuales!!! ¡Ah; qué bello es este país con sus plantas, sus flores, sus frutos y.... sus billetes de banco y sus pesos de plata.....! No se parece á los otros países.

Después de meditar la importancia que tienen para el suelo nacional un Presidente de la República, un Embajador en los Estados Unidos, ó dos en cualquier otro punto de la tierra, como Francia, Austria, etc., (naciones de poco interés) puestos únicos que causan á la patria gastos tan crecidos como el sueldo de este señor, se siente curiosidad por saber cuáles son los primores llevados á cabo por nuestro sujeto.

Estos en números redondos son: cero, cero, cero; así lo atestiguan los más crueles testigos: los hechos. Por eso el pasado Gobierno se vió precisado á comprar quién sabe cuántos millones de cartuchos extranjeros con carga de pólvora y todo; por eso los obreros se quejan de no haber sido instruídos; por eso..... tantas cosas que seguiremos diciendo, hasta dejar bien claro el punto, hasta dejar bien definido el servicio que está prestando *este extranjero, ahora que está aquí*, para que se defienda si puede y para que el público sepa cómo se van sus centavos sin sentir, sin sentir cuando salen, pero que han costado tanto trabajo á los que ganando apenas dieciocho y veinticinco centavos de sol á sol, se han quebrado el espinazo labrando la tierra.

Desde el principio de los trabajos (recordaremos que se trata de los trabajos en la Fábrica de Pólvora de Santa Fe, antes de la inauguración) fué deprimido el personal mejicano de obreros y casi nulificado. Con el pretexto de que los instructores no entendían ni palabra del castellano, se contrató una cuadrilla de obreros alemanes, *quienes percibían por sus trabajos* la suma de $8.00 (OCHO PESOS) diarios, sueldo que en su tierra sólo está al alcance de ingenieros, realmente Ingenieros; pero que aparece justificado porque eran los encargados de transmitir los conocimientos prácticos de las máquinas á nuestra gente rudimentaria. Lo que llama la atención es que habiendo un ingeniero tan competente en jefe, y un segundo, hábil mecánico, fuera necesario el concurso de más gente extranjera y más aún, tan cara; pues la presencia de esa familia tan poco numerosa, significaba para el Erario el gasto de $144.00 diarios, como sigue: un ingeniero en jefe, $100.00; un

(Sigue en la 2a. plana col. 5a.)

Van dos mil operarios á Chihuahua

Trabajarán en las obras del F.C. del Nordeste

Tenemos noticia de que la Secretaría de Gobernación ha autorizado al señor Jesús López para dar trabajo á dos mil operarios entre albañiles, canteros, peones, herreros, palleros, fogoneros y garroteros, cuyos servicios de utilizarán en las obras del Ferrocarril del Nordeste de Chihuahua.

Los "sin trabajo" pueden ocurrir á la Colonia de Santa Julia, Avenida Porfirio Díaz número 2.

Los albañiles deben dirigirse al señor Rafael Reguera; canteros, Benjamín Romero; carpinteros, Antonio López; fogoneros, herreros, garroteros y palleros, Francisco Peinado; y Jornaleros, Jesús T. Pulido é Ignacio Cuervo.

La Secretaría de Gobernación ministrará los gastos necesarios hasta la toma de posesión del trabajador.

Ha mejorado la salud del Papa

Los Secretarios del Santo Padre informan

Cablegrama exclusivo para EL PAIS.

ROMA, Julio 25.—Los médicos de Su Santidad practicaron hoy una visita al distinguido enfermo, encontrando que la temperatura es más alta que *ayer, aunque los síntomas generales* no son alarmantes. De todas partes del orbe católico llegan telegramas preguntando por la salud del Papa, y el Vaticano está siendo muy visitado por personas de todas las clases sociales. Naturalmente, y en vista de la prohibición de los médicos, doctores Potacci y Machiafava, nadie es recibido, dándose los informes de su salud por el Secretario de Su Santidad.

EL REY ALFONSO SALIO PARA INGLATERRA.

Cablegrama exclusivo para EL PAIS.

SANTANDER, Julio 25.— A bordo del crucero español "La Giralda," que zarpó de este puerto, va don Alfonso XIII con rumbo á Inglaterra.

Acompañan al Rey de España, además de sus ayudantes y palaciegos, el doctor Grinda, médico de Cámara que presenciará en Suiza la operación quirúrgica que han de hacer al Infante don Jaime.

Al ver cerca á los rurales huyeron los magonistas

Los vecinos de Guadalupe estaban dispuestos á defender sus interesee

Cablegrama exclusivo para EL PAIS

EL PASO, Tejas, Julio 25.—El coronel Medina, jefe de los rurales que fueron enviados por orden de José de la Luz Blanco á perseguir á la partida de magonistas que había aparecido en las cercanías de Guadalupe, ha telegrafiado que éstos se han retirado rumbo al Sur, sin atacar á aquel pueblo, al saber que se enviaban fuerzas *con el objeto de presentarles combate.* Por otra parte, los magonistas no hubieran salido muy bien librados si se deciden á atacar el pueblo, pues los vecinos, que no están dispuestos á que *sus intereses se hallen á merced del* primer intruso que se presente con las armas en la mano, se habían armado convenientemente y estaban resueltos á repeler cualquier ataque.

Hoy fueron enviadas algunas fuerzas para que exploren la región, con la orden terminante de atacar, si alguna partida magonista fuera vista en algún punto cercano.

—La huelga de los panaderos de Ciudad Juárez se ha solucionado satisfactoriamente y hoy en la mañana entraron de nuevo á sus labores. Los dueños de panaderías cedieron en parte á las exigencias de los huelguistas.

El pueblo no resintió mucho con la huelga, pues en los días que duró, es tuvo pasando á esta ciudad á comprar el pan qué necesitaba.

EL CORRESPONSAL.

Ayer hubo un Consejo de Ministros

AYER, A LAS CUATRO DE LA TARDE, CON EL OBJETO DE DISCUTIR IMPORTANTES ASUNTOS, SE REUNIERON EN EL PALACIO NACIONAL, LOS SRES. SUBSECRETARIO DE RELACIONES EXTERIORES, LIC. BARTOLOME CARBAJAL Y ROSAS; MINISTROS DE GOBERNACION, LIC. EMILIO VAZQUEZ GOMEZ; DE JUSTICIA, LIC. MANUEL CALERO; DE FOMENTO, LIC. RAFAEL HERNANDEZ; DE COMUNICACIONES, INGENIERO MANUEL BONILLA; DE INSTRUCCION PUBLICA, DR. FRANCISCO VAZQUEZ GOMEZ; DE HACIENDA, SR. ERNESTO MADERO, Y SUBSECRETARIO DEL DESPACHO DE GUERRA Y MARINA, GENERAL JOSE GONZALEZ SALAS.

LA SESION, QUE DURO CUATRO HORAS, ESTUVO PRESIDIDA POR EL SR. PRESIDENTE DE LA REPUBLICA, LIC. DON FRANCISCO L. DE LA BARRA, SIENDO SU OBJETO PRINCIPAL DISCUTIR LO RELATIVO A LA ACTUAL SITUACION POR QUE ATRAVIESA EL PAIS.

SE TOMARON ALGUNOS ACUERDOS, SIENDO EL MAS IMPORTANTE, EL DE QUE SEA LLAMADO INMEDIATAMENTE EL SR. CLEMENTE VILLASEÑOR, JEFE DE LA 3a. ZONA MILITAR, CON RESIDENCIA EN GUADALAJARA, PARA QUE SE HAGA CARGO DE LOS CUERPOS RURALES DE LA FEDERACION, CON EL OBJETO DE QUE SE EMPRENDA DESDE LUEGO UNA BATIDA ACTIVA Y ENERGICA CONTRA EL BANDOLERISMO, PARA LOGRAR EN EL MENOR TIEMPO POSIBLE, EL RESTABLECIMIENTO DE LA PAZ EN LA REPUBLICA.

Fué solicitada una concesión para tranvías eléctricos aéreos

La solicitud la presentó al Ministerio de Comunicaciones el Lic. Luna y Parra en representación de un sindicato inglés

El señor licenciado Pascual Luna y Parra, *representante y apoderado del* sindicato inglés, señor Sidney A. Witherbee, ha solicitado del Gobierno de la nación, por conducto de la Secretaría de Comunicaciones y Obras Públicas, la concesión correspondiente para el establecimiento en esta capital de una línea aérea de tranvías eléctricos.

No es la primera vez que el licenciado Luna y Parra pide la concesión á que aludimos, pues ya en otra ocasión, durante la administración pasada, *se había dirigido* al Gobierno en igual sentido, siéndole negada la expresada concesión.

Las ventajas que, según el concesionario, resultarán con la implantación del servicio aéreo, son, entre otras, las siguientes: un servicio tan activo y eficaz como el actual, pero más rápido; mayor baratura en los pasajes, con lo cual el público será beneficiado; habiendo dos compañías, se evitarán las huelgas, pues en el caso de que estallara en una no se haría igual cosa en la otra, y, por último, en el caso de que la maquinaria de una de las dos empresas sufra desperfectos, el público no se verá privado del servicio, por quedar la otra en condiciones de satisfacer sus exigencias.

El capital necesario para la implantación de este servicio, hasta hoy desconocido en la República, puede ser exhibido en su totalidad, por estar ya cubiertas todas las acciones.

Los asiáticos muertos en Torreón

En su mayor parte se habían nacionalizado

CHIHUAHUA, Julio 25.—Hoy circuló aquí el rumor de que los magonistas *habían pedido la plaza de Ciudad* Juárez. Esta versión es completamente inexacta, pues se sabe de cierto que solamente treinta de éstos, en su mayoría socialistas, de diversas nacionalidades, han aparecido cerca del pueblo de Guadalupe, habiéndose ya enviado cien rurales con el objeto de perseguirlos.

Aquí, constituyendo una amenaza para la tranquilidad pública ha dado algunas conferencias el agitador socialista Lázaro Gutiérrez de Lara, quien *sólo servirá para crearle dificultades* al actual Gobierno.

El joven Manuel Muñoz, que se encuentra en esta ciudad, asegura que él intervino en la nacionalización de *más de cien chinos* de los muertos en Torreón cuando fué asaltada aquella plaza por los maderistas. En tal virtud, estos chinos están considerados como mejicanos, y no deben figurar en la reclamación que hace el gobierno del Celeste Imperio por los lamentables sucesos. El mismo Muñoz *dice que el licenciado Rábago también* consiguió carta de ciudadanía mejicana á numerosos mongoles.

—El excabo de policía Wenceslao Islas ha empezado á declarar circunstanciadamente sobre los tratos inquisitoriales que dió á algunas de las víctimas del escandaloso asunto del robo al Banco Minero. A Islas lo afectó notablemente la reconstrucción de los hechos, llevada á cabo en días pasados.

—El próximo día diez de Agosto se verificará en esta ciudad una convención de los clubs antirreeleccionistas, con el objeto de designar candidato á la Presidencia y Vicepresidencia de la Nación.

En todo el Estado reina la más completa calma. No es cierto, como dije un periódico, que la ciudad del Parral esté sitiada.

EL CORRESPONSAL.

PROBABLE RUPTURA DE RELACIONES DE LOS PAISES FRANCES Y ALEMAN

SE DICE QUE EL KAISER LLAMO A LAS RESERVAS

Cablegrama exclusivo para EL PAIS.

BERLIN, 25 de Julio.—En los círculos políticos y en los centros diplomáticos se comenta la conferencia últimamente sostenida en París por Mr. Cambon y el Embajador alemán en Francia, que á pesar de ser un secreto diplomático el resultado de esta entrevista, se prevee que las dificultades se han sobrepuesto á las reglas diplomáticas y los dos embajadores han reservado á sus gobiernos su última decisión.

Es de opinión general, que las dificultades entre ambos países por la cuestión de Marruecos ocasionen la ruptura de relaciones que traería consigo una guerra internacional de tremendos resultados para las potencias europeas.

Se espera con ansiedad el resultado *final de la conferencia que han de* celebrar mañana los diplomáticos alemanes y franceses, y en la cual se resolverá definitivamente esta cuestión.

* * *

EL ULTIMO INCIDENTE EN ALCAZAR

Cablegrama exclusivo para EL PAIS.

PARIS, 25 de Julio.—En el Ministerio de Relaciones se ha recibido, por conducto del señor Pérez Caballero, representante de España en Francia, la nota enviada por el Gobierno del señor Canalejas respecto al último incidente ocurrido en Alcázar entre un oficial francés y la guarnición de tropa española en dicha plaza.

El Gobierno francés se reserva hacer pública la decisión que ha tomado sobre el particular, hasta que no reciba amplia explicación del hecho por su agente consular en Larrache.

Las noticias recibidas hoy de Larrache acusan que existe una enfermedad en forma epidémica muy parecida á la enfermedad colérica, por sus síntomas de disentería.

Son muchos los soldados que están enfermos de paludismo y los oficiales franceses han pedido á su Gobierno que instale hospitales ambulantes, donde puedan someterse á curación los soldados franceses.

* * *

FRANCIA NO SE DEJARA INTIMIDAR POR ALEMANIA

Cablegrama exclusivo para EL PAIS.

PARIS, 25 de Julio.—"El Eco de París" comenta en su artículo de fondo de hoy, las negociaciones diplomáticas que sobre el asunto de Marruecos están siguiendo Alemania y Francia.

Dicho diario se muestra muy enérgico contra la actitud de Alemania, diciendo que Francia no se dejará intimidar por Alemania, á pesar de ser reconocida mundialmente la perfecta *organización de su ejército*, añadiendo que si Alemania está tratando su intervención en Marruecos por la vía diplomática pero guardando reservas que pueden ocasionar sorpresa en sus decisiones, Francia hará lo mismo, pues conocedora de las impertinencias del gobierno del Kaiser, está prevenida para lo que pueda ocurrir.

* * *

CONFERENCIAS EN LONDRES

Cablegrama exclusivo para EL PAIS.

LONDRES, Julio 25. —El gobierno inglés sigue con ansiedad la tramitación que llevan las conferencias diplomáticas en el asunto de Marruecos, recibiéndose á diario en el Ministerio de Relaciones noticias de la marcha de las conferencias sostenidas en París entre el Representante de Francia en Berlín, M. Cambon y el Embajador de Alemania en Francia.

La prensa inglesa se muestra decididamente partidaria de Francia en esta cuestión, censurando con dureza al gobierno del Kaiser, por la ambición que demuestra exigiendo en la distribución de terreno en Marruecos.

El Ministro de Relaciones conferenció hoy con el Embajador en ésta y juntos fueron recibidos por el Rey Jorge, *quien minuciosamente estuvo* enterándose del verdadero estado de esta cuestión.

* * *

EL EMBAJADOR INGLES EN FRACIA FUE LLAMADO

Cablegrama exclusivo para EL PAIS

PARIS, Julio 25.—Ha causado gran sensación la inesperada llamada que el gobierno inglés ha hecho á su embajador en ésta que salió precipitadamente para Londres, con objeto de conferenciar con su gobierno del asunto de Marruecos, tratado por las vías diplomáticas por los embajadores de Alemania y Francia.

"Le Matin" dice, en su edición de la tarde de hoy, que Inglaterra se pone enfrente de Alemania y España, cuyas casas reales están cercanamente emparentadas con los Reyes de la Gran Bretaña y en favor de la república francesa, con quien no la unen más lazos que los tratados internacionales.

Corre el rumor de que Alemania ha llamado á las filas á cuatrocientos mil hombres que estaban en reserva y que ésto significa que el Gabinete alemán *se prepara para una lucha próxima en* contra de Francia.

También el gobierno francés tiene con facilidad un ejército de cerca de cuatrocientos mil hombres en estado *de reserva que, en caso de necesidad,* podría utilizar para complemento de su ejército.

La prensa belga se muestra muy interesada en esta cuestión sostenida *por Francia y Alemania y la prensa* italiana no se oculta de hacer pública su simpatía hacia el gobierno alemán y por consiguiente contraria á los intereses de Francia.

Substituirá á Pino Suárez el Sr. Jesús L. González

El nombramiento se hará de acuerdo con los dos partidos políticos para garantizar el verdadero sufragio

Telegrama exclusivo para EL PAIS.

Mérida, Julio 25.—Parece que se ha llegado á un acuerdo para que sea nombrado Gobernador interino en substitución de Pino Suárez, el señor Jesús L. González, que reside actualmente en esa capital y que es esperado en estos días. Esta medida ha sido adoptada con el objeto de garantizar la legalidad en las próximas elecciones, pues la presencia de Pino Suárez era por sí sola una amenaza contra la libertad del sufragio.

El solo anuncio de la caída de Pino ha bastado para exacerbar los odios que sus partidarios sienten por los adictos á otras candidaturas. Los Jefes Políticos impuestos por el actual Gobernador, genuinas representaciones del caciquismo, tales como los de Motul, Izamal, Tixkokob, Valladolid y otros lugares, están cometiendo verdaderos atentados, amenazando y encarcelando á los morenistas y destituyendo á todas las autoridades que han sido electas popularmente, por pertenecer ó simpatizar con la candidatura de don Delio Moreno Cantón. Esto, como es natural, ha despertado indignación entre los habitantes, que ya desesperan porque llegue la hora en que puedan gozar de verdaderas libertades.

El agitador Tomás Pérez Ponce sigue en su propaganda disolvente entre los indios yaquis y mayas. Este individuo parece que ha encontrado en su obra nefanda su "modus vivendi," pues recibe por llevarla adelante una fuerte subvención de los pinistas. Algunas personas se han echado á cuestas la noble tarea de impedir dicha propaganda y recorren las haciendas instando á los indios á que continúen en sus labores.

En el cercano pueblo de Akil, frente á la casa del conocido morenista don Eutimio Gómez, hizo explosión una bomba de dinamita, que causó serios desperfectos en el edificio, estando á punto de morir los hijos y la esposa del señor Gómez.

El salvaje atentado quedó impune, no obstante que fué llevado á cabo frente al Cuartel de las fuerzas de seguridad pública, y lo más probable es que haya sido advertido el criminal.

Los numerosísimos partidarios con que cuenta don Delio Moreno Cantón, le preparan una grandiosa recepción á su llegada á Progreso, que se verificará el próximo sábado.

Más de cinco mil personas, coupando trenes especiales, en carros, á caballo, y hasta á pie, irán al cercano puerto con el objeto de vitorear á su candidato.

EL CORRESPONSAL.

Bernstein se batirá de nuevo

El escritor no tolera críticas á su obra

Cablegrama exclusivo para EL PAIS.

PARIS, 25 de Julio.—Mañana se batirá por tercera vez el conocido escritor Bernstein por las críticas que se han hecho á su obra titulada "Aprés-mol". El duelo será con el realista Lacour, que hace poco atacó á Briand, siendo éste Primer Ministro del Gabinete francés.

Lacour se encuentra actualmente preso; pero Bernstein, que se halla muy irritado por los insultos que aquél le dirigió, se ha dirigido á los tribunales pidiendo el indulto para el reo. La gracia no le fué concedida, pero sí un permiso para salir de la cárcel á batirse con el escritor.

Uno de los padrinos de Lacour, llamado Maurice Pejo, fué el que encabezó la *manifestación hostil que se* hizo en el teatro el día del estreno de la obra.

El duelo será á pistola.

LA MISION ABISINIA EN ROMA.

Cablegrama exclusivo para EL PAIS.

ROMA, 25 de Julio.— La Misión Abisinia que se encuentra de paseo en esta capital, visitó hoy la Catedral de San Pedro. En seguida se dirigió al monumento del rey Víctor Manuel II, depositando ofrendas floralcs. Visitó también la Exposición.

Aunque se había anunciado que la Misión sería recibida por el Papa, se hubo de diferir la entrevista debido á la enfermedad que aqueja al Sumo Pontífice.

Fundador, Propietario y Director
LIC. VICTORIANO AGUEROS.

Secretario de Redacción: JOSE AGUEROS
Administrador: DIONISIO GONZALEZ.

Oficinas: Tercera de Mesones 61.—Teléfonos: Ericsson 103. Mexicana 626. Apartado en el Correo 379.

Organo oficial del Congreso de Periodistas Católicos: ORACION, ACCION Y SACRIFICIO.

EL TIEMPO

DIARIO CATOLICO

SUBSCRIPCION:

En la capital, un mes, un peso. En los Estados, un bimestre, tres pesos. En el extranjero, cuatro pesos. Números sueltos del día, tres centavos. Números sueltos atrasados cinco centavos.

Publicación:

Avisos y rêclames: J. Labadie Sucs. y Cía., Droguería de la Profesa. Remitidos: En la Administración de este periódico.

No se publica los domingos ni días fetivos.

Año XXIX.---Número 9220 México.--Miércoles 26 de Julio de 1911 Año XXIX.---Número 9220

NOTA EDITORIAL

El General Reyes, candidato á la Presidencia

Sucede lo que tenía que suceder: los reyistas no han quedado conformes con la actitud prudente guardada por su candidato, y buscan la manera de obligarlo á que lance su candidatura para trabajar por ella abiertamente ya que, según afirman, no han dejado de trabajar en silencio, ni un solo día. Ya uno de los más conocidos miembros de ese partido hizo unas declaraciones tan imprudentes, por cierto, que han sido negadas por el general, pues en ellas amenazaba hasta con llegar á la revolución si su candidato no salía triunfante. Semejante actitud, en vez de prestigiar á los partidarios, los desprestigia, y hará que el señor Reyes reniegue de ellos.

Pero lo grave no está en esto, pues con que sean desautorizados esos enardecidos partidarios, acabará su bélica actitud, y en lugar de coger el fusil para ir á pelear, empuñarán las pinzas, como el dentista Espinosa de los Monteros, que es el futuro revolucionario, para dejar sin dientes á la humanidad. Cuestión de armas nada más.

Lo grave está en otra parte. Afirma "El Demócrata Mexicano" que hasta él ha llegado el rumor de que dos prominentes miembros del Cuerpo Diplomático extranjero acreditado en México, ejercen ó tratan de ejercer presión sobre el Gobierno interino, á efecto de que el General D. Bernardo Reyes resulte electo Presidente de la República en las próximas elecciones; creen los referidos diplomáticos que con esa elección la República se tranquilizará.

Francamente no creemos la noticia y la consideramos totalmente absurda, pues sería un caso, si no extraordinario en la historia de la diplomacia en América, sí enteramente inconveniente en las circunstancias actuales de México. Concedemos que la revolución que acaba de pasar causó sorpresa general en Europa, pues dado el bombo que se hacía el gobierno porfirista por medio de la prensa, aquellas naciones creían que era bastante fuerte, poderoso y había hecho la felicidad de México; el triunfo de esa revolución á los tres meses nada más de que el señor Limantour aseguraba en el Viejo Mundo que sería vencida, acabó de disgustar á esas naciones, que creen los intereses de sus nacionales comprometidos, y en grave riesgo al capital extranjero invertido aquí. Los últimos sucesos parecen dar la razón á esas naciones y la activa propaganda que los grandes ferrocarrileros y los grandes especuladores hacen contra la nueva situación, parece justificar la noticia que da el colega; pero á pesar de esto, repetimos, no creemos el rumor.

Cualquiera nación tiene el derecho de esperar de México que extirpe prontamente las últimas causas de intranquilidad y de desasosiego, y que cuanto antes se inaugure el nuevo período constitucional para que cese el estado morboso que se desarrolla en todo el país, por bien constituido que esté, durante el período electoral. Pero tratar de hacer sentir su influencia para que determinada personalidad resulte elegida, hay una diferencia enorme, y la sola sospecha de que pudiera haber de por medio alguna intriga diplomática, para que resulte favorecido el General Reyes con el voto en perjuicio de cualquiera otra persona, subleva el ánimo de todos los mexicanos y de comprobarse, serviría para perjudicar de una vez la candidatura del referido General, el cual por otra parte sería enteramente extraño á esa intriga.

Los estimables representantes de España y de Italia, acaban de dar una prueba de su buena voluntad hacia México, consintiendo en que las reclamaciones de sus respectivos nacionales, por daños causados durante la revolución, pasen á la comisión respectiva, á fin de que ni se forme incidente cancilleresco, ni se demore la resolución por los trámites que tienen que correrse; así es que desde luego podemos decir que esos Ministros ni remotamente han pensado en mezclarse en los asuntos electorales; otro tanto sucede con el representante francés y únicamente queda la sospecha respecto de los Ministros de Alemania, Estados Unidos y Gran Bretaña.

La primera Nación, sin embargo, aunque cultivó cordialísimas relaciones con la administración del General Díaz, sigue la regla de no embrollar mucho sus asuntos europeos con cuestiones de segundo ó tercer orden, y sólo cuando las cosas llegan á mayores, envía buques de guerra á Haití ó bombardea Maracaibo; pero los incidentes surgidos en nuestra revolución y la buena voluntad de México por arreglar las dificultades, no ameritan un procedimiento de intromisión en los asuntos interiores.

Por desgracia, no podemos decir lo mismo de los Estados Unidos, acostumbrados á tomarse libertades de toda clase en América, como lo sabe todo el mundo, y que creen que es cosa natural y permitida ejercer el oficio de gendarmes, y vigilar hasta las acciones de Castro para impedirle que penetre á su patria. Por lo tanto, si hay algo de cierto en lo que dice "El Demócrata," uno de esos diplomáticos es el Embajador Wilson y el otro el representante de Inglaterra. Este caballero ha asumido en las últimas semanas una actitud muy poco simpática, y durante la huelga de motoristas pretendió imponerse á las autoridades obrando fuera de sus facultades y de su papel, por defender los intereses de un súbdito inglés, que no tenía de su parte la razón. Ahora, según parece, se trata de los de otro inglés que hace veinte años era un humilde y poco adinerado burgués, y que gracias á la protección que le otorgó la pasada administración, se ha convertido en millonario y se sienta con el título de Lord, en el Parlamento de Londres. No obstante ser el representante de una de las naciones más libres de la tierra, aquí en México se ha metido á ser hasta denunciante de periódicos, cuando ya semejante práctica había desaparecido, y ésto le ha acabado de enajenar todas las simpatías.

Si, pues, es cierto lo que dice el colega, y que continuamos considerando absurdo, las únicas personas á quienes se puede atribuir tal intención son los representantes ya mencionados de los Estados Unidos y de Inglaterra.

Pero el único resultado positivo que se conseguirá sería desacreditar la causa del General D. Bernardo Reyes, pues bastaría la sospecha de que se le quería imponer á México, para que muchos conciudadanos votasen contra él en las próximas elecciones, y la gran minoría de votos con que va á contar en ellas, aumentase á un grado considerable.

Hay mil reyistas armados en el Estado de México

El cuasi revolucionario, doctor don Samuel Espinosa de los Monteros, dijo ayer á "The Mexican Herald" que al tener noticia de que se preparaba un complot contra la vida del general Reyes (complot que se ha quedado en la imaginación de políticos mañosos y de periodistas "amarillos"), de distintos lugares salieron mil hombres perfectamente armados y equipados para la lucha, y se reunieron en cierto punto, organizándose en columna militar para defender la vida del referido divisionario.

"Esto prueba, dice el señor Espinosa de los Monteros, que el elemento reyista es muy grande y muy poderoso, y que los reyistas pueden enérgicamente sostener su programa."

Con razón declaró el señor E. de los Monteros que los reyistas se hallaban listos para levantarse en armas y defender el principio del sufragio efectivo. Esto es muy interesante porque revela que el reyismo es un peligro para la tranquilidad nacional, y que mientras su jefe insiste en declarar que es partidario del orden y de la paz, sus secuaces se arman en número de miles de hombres, listos, como dice el cuasi revolucionario de que hablamos, para pelear en favor de su candidato.

El mismo periódico agrega que las investigaciones verificadas confirmaron la noticia de los mil reyistas armados y listos para la guerra, y que el gobernador del Estado de México no sabía que el general Reyes se encontrase cerca de Toluca. El señor Reyes dice el "Herald"", pasó por Toluca secretamente durante la noche, y nadie en la ciudad se dió cuenta del hecho.

Ayer hubo una reunión de otros reyistas, entre ellos los señores Jesús Guzmán y R. G., Manuel Enríquez de Rivera, Manuel Mañón, Carlos Manuel Chávez, José Quevedo y José María Arcaraz, y declararon que el señor Espinosa de los Monteros no es el jefe del partido y que los sentimientos que expresó no son los mismos que los de estos señores, quienes están por la paz, y si el señor general Reyes cambia su conducta política, lo abandonarán.

De modo que hay dos grupos reyistas: uno pacifista, que es el más reducido, y otro decidido campeón de la lucha armada, como lo comprueban los mil hombres con que cuenta en el Estado de México.

Hasta ahora, al parecer, tanto el candidato presidencial como el vicepresidencial, de los reyistas, no están de acuerdo con el señor E. de los Monteros, aunque éste asegura que su actitud es la misma que la de la mayoría de sus partidarios.

No habrá huelga general de ferrocarrileros

Mucho se habla en estos momentos de una huelga general de empleados ferrocarrileros para el cinco de Agosto próximo, y esto naturalmente trae intrigados y preocupados á los hombres de negocios, al gobierno y al público comerciante y viajero. Sin embargo, según las últimas informaciones dadas á luz, no es unánime la opinión al respecto entre los gremios ferrocarrileros, pues unos, los del Norte, manifiestan que abandonarán el trabajo el cinco de Agosto, y otros, los del Centro y Sur, declaran que no han pensado aún en ese movimiento.

El ministro de Hacienda, don Ernesto Madero, dijo ayer que no creía que hubiera una huelgafi de empleados de las Líneas Nacionales, por lo menos que fuese general, y que si se registran dificultades en ese sentido, serán puramente locales.

Muchos hombres de negocios y turistas en México

Buen síntoma de la situación, es que las exportaciones de los Estados Unidos á México están aumentando, y que en los últimos días han llegado muchos hombres de negocios, así como turistas de Inglaterra, Francia, Alemania, Rusia y los Estados Unidos.

Todos ellos tienen la firme creencia de que han pasado los graves disturbios en México. En el Norte del país, según el señor M. C. Sickles, ha sufrido un poco la importación de maquinaria, á causa de la revolución; pero en el Sur los negocios se encuentran como antes de Noviembre de mil novecientos diez.

El señor C. Cheiry es representante de una fábrica de papel, y se muestra satisfecho de sus operaciones. Lo mismo sucede con el señor Marxe, que representa una fábrica de esponjas.

El señor Clarke investigó los intereses del sindicato inglés, de que es agente en el Estado de Oaxaca, y dice que continúa desarrollándose en buen pie la planta eléctrica que allí tiene.

Por otro lado, un grupo como de noventa americanos están inspeccionando las tierras tropicales para invertir en su cultivo grandes capitales.

Son satisfactorios estos datos, porque demuestran que el país va adquiriendo rápidamente sus condiciones normales.

AYER HUBO CONSEJO DE MINISTROS

Bajo la presidencia del Primer Magistrado de la Nación, se verificó ayer un consejo de ministros, al que asistieron los Secretarios de Estado.

Dos puntos principales se trataron en la audiencia ministerial: el primero fué el relativo á las medidas que deben tomarse para reprimir los desórdenes y violencias habidos durante los últimos días en diferentes partes del país, con motivo de la excitación política y como consecuencia de la agitación revolucionaria, cuyas vibraciones es natural que aún perciban en el seno de la sociedad.

El segundo punto fué el relativo al nombramiento del general don Clemente Villaseñor, para jefe y organizador de las fuerzas rurales.

A este respecto se acordó definitivamente expedir el nombramiento en favor del citado militar.

¿Los magonistas piden la entrega de la plaza de Ciudad Juárez?

Chihuahua, Julio 25 de 1911.—Se dice que los magonistas han pedido la entrega de la Plaza de Ciudad Juárez. La noticia es absolutamente falsa, pues no quedan más socialistas-magonistas que un grupo de menos de cien, que merodean por las inmediaciones de esa ciudad fronteriza, y no es creíble que tan corto número de hombres se atreva á emprender una empresa tan arriesgada como es la pedir la desocupación de una plaza, aun en el supuesto de que no tuviera guarnición.

Una partida de rurales ha sido enviada en persecución de los magonistas.

El socialista Lázaro Gutiérrez Lara ha dado varias conferencias sobre el socialismo, lo que es muy peligroso para tranquilidad del país.

EL CORRESPONSAL.

Periódicos yankees insultan á los países latino-americanos

Publicamos en seguida los siguientes despachos para que se vea cómo tratan á los países débiles de la América Latina los diarios imperialistas de los Estados Unidos. Son injustos y groseros, y si un periódico de Hispano-América adoptara esa actitud contra el Presidente y el Congreso de los Estados Unidos, lo llamarían salvaje y pedirían que se le acusara.

Se aprovecha esa prensa de la debilidad de un país para lanzarle denuestos.

Los despachos dicen así:

"Nueva York, Julio 25.—El periódico "Evening Post" publica un editorial en el que declara que es increíble la terquedad de Colombia al negarse á reconocer un hecho consumado.

"El Canal de Panamá estará pronto terminado, como puede verlo el colombiano más bravo, y Panamá es una República tan bonita como cualquiera otra.

"Sin embargo, el estúpido Presidente de Colombia repite al estúpido Congreso que las dificultades con los Estados Unidos provienen de la separación de Panamá."

Hablando del arbitraje, dice irónicamente: "Ignoramos que haa dificultades, ignoramos que exista nada que necesite el arbitraje. Colombia pidió un precio exagerado por lo que queríamos. Además, había dado á Panamá grandes motivos de queja antes de que tomáramos lo que necesitábamos.

"Es tiempo de que el gobierno colombiano sepa que, cuando una gran potencia se digna comprar algo de un pequeño país, éste no debe regatear.

"Estamos ahora demasiado ocupados con los tratados de arbitraje permanente para preocuparnos de las quejas de Colombia.

"Si la República de Colombia es lista, dejará de lamentar lo ocurrido y firmará el tratado dejando aparte las diferencias que tiene con los Estados Unidos."

* * *

"Nueva York, Julio 25.—El "World" publica un ediorial en el que comenta sarcásticamente la agitación que se ha producido en Costa Rica contra el proyectado empréstito á dicha República por un sindicato americano.

Dice que iguales manifestaciones de protesta se han efectuado en Guatemala, Honduras y hasta en China. En este país se hizo presente que no se necesitaba dinero, pues contaba con elementos suficientes para construir los ferrocarriles en proyecto. Dice que el asunto fué arreglado gracias á un arranque de energía de la diplomacia del dólar

Al hablar de la agitación que se observa en los países centro-americanos, dice que el protestar contra los empréstitos es protestar contra el derecho de los extranjeros á invertir su capital en dichas Repúblicas."

El cólera amenaza con invadir Europa, Asia y América

Nueva York, Julio 25.—Hoy se desplegó gran actividad en los esfuerzos que se hacen contra la invasión del cólera asiático. Parece haberse confirmado la sospecha de que el caso de un audante del Hospital Bellevue es realmente de cólera. Se detuvo y fué desinfectado un vapor de los que hacen el tráfico en el río Hudson, y su tripulación se encuentra en observación. Se abrigaban ciertas sospechas respecto á un navío inglés que llegó procedente de México, pero parece que en ésto hay un error.

El caso que ha despertado mayor interés es el de Edgar Herrmann, del Hospital Bellevue. Dicho individuo atendía al marinero español Manuel Bermúdez, cuando se diagnosticó que éste padecía de cólera. Habrá que esperar que se vuelva á lanzar la sangre de Herrmann antes de poder formular un diagnóstico definitivo. Según el médico Lederle, el primer examen que se practicó revelaba la existencia de las bacterias del cólera.

El caso sospechoso de que se dice había sido observado en el vapor inglés "Kerby Bank", que llegó ayer á Porth Amboy, procedente de Tampico, ha resultado ser un caso de tuberculosis y no de cólera.

* * *

Porthamboy, N. J., 25 de Julio.—El vapor inglés "Purdy Banks", que acaba de llegar á este puerto, procedente de Tampico, ha sido obligado á guardar cuarentena, debido á que el doctor C. W. Mc. Naulty, que pertenece al servicio nacional de sanidad, declara que un marinero del citado barco presenta todos los síntomas del cólera asiático.

Los médicos especialistas que hacen su práctica en los buques que se sujetan á cuarentena en Nueva York, han salido para este lugar con objeto de hacer exámenes bacteriológicos.

El vapor en cuarentena está fletado por la "American Smelting and Refining Co."

Se dice que Alemania no pedirá indemnización á México

"El Diario" de hoy publica la siguiente noticia, que no hemos pedido rectificar, y por eso la tomamos tal y como la publica el periódico citado:

"Ayer en los corrillos diplomáticos circuló, sin que se le diera excesivo crédito, la noticia de que el Gobierno de Alemania, en vista de la buena amistad que liga á los dos Gobiernos, había decidido no pedir ninguna indemnización á México por los asesinatos de "La Covadonga," y que el mismo Gobierno alemán indemnizaría á los deudos.

"Nos fué imposible averiguar si la noticia es ó no exacta, por mantenerse en la Legación de Alemania el mayor secreto sobre las notas que se cambian por su intermedio entre las Cancillerías de Alemania y México."

No perdió, como se ha dicho, ningunos documentos el Embajador

Washington, Julio 25.—En los círculos diplomáticos y políticos se habló ayer y hoy del robo de documentos importantísimos que sufrió el Embajador de los Estados Unidos en México, durante el viaje que acaba de hacer.

Los periódicos dijeron que el robo había sido cometido por algunos mexicanos que tenían interés en apoderarse de los documentos, los cuales viajaban en un saco de cuero, de los que se usan para enviar la correspondencia oficial de la Embajada.

* * *

Nueva York, 25 de Julio.—Hoy llegó á ésta el Embajador de los Estados Unidos en México, señor Lane Wilson.

A propósito de la pérdida de la bolsa de que han hablado los periódicos, dijo que no le preocupaba, pues el contenido del bulto era zapatos y tabacos.

Los revolucionarios están descontentos
con la lentitud de las remociones

(Telegrama para EL TIEMPO.)

Tecatitlán, Jalisco, Julio 25.—Hubo en esta localidad un encuentro entre revolucionarios y policías, cuya causa, seguramente, es el descontento que hay en el ánimo de los maderistas por la lentitud con que se están verificando las remociones de empleados y funcionarios de la pasada Administración. Estos, en su mayoría, permanecen aún en sus antiguos puestos y se han insolentado más de lo que estaban, porque creen que se les tiene allí por necesarios que son y porque hay esperanza de que regresen los "científicos" al poder, ó el dictador Díaz.

No han sido cambiados siquiera los jefes de policía en el Estado jalisciense, y éste es uno de los motivos de mayor descontento, pues esos escarpias cometieron iniquidad y media con el pueblo en la época de la dictadura, y ahora no pueden ser vistos con buenos ojos por los que hicieron la revolución.

A esto se debe que haya habido un encuentro entre los policías de la localidad y los revolucionarios no licenciados todavía. Estos recibieron de aquéllos una ofensa y la castigaron inmediatamente por las armas. El encuentro á balazos fué de consecuencias, pues resultaron un muerto y algunos heridos.

Se dice que los revolucionarios esperan refuerzos, que les serán enviados de algún punto del Estado, propablemente de Túxpan. Los maderistas fueron rechazados en el encuentro, por los policías, cuyo cuartel atacaron.

EL CORRESPONSAL.

El "Diario del Hogar" ha sido acusado

Sobre el "Diario del Hogar" pesa la primera acusación presentada contra un periódico dentro del nuevo orden de cosas

El acusador es un empleado de Correos, apellidado Romero. Este individuo se ha creído difamado por la publicación de un artículo referente al servicio de correos.

El Juez séptimo de Instrucción conoce del asunto. Citó al Director del periódico y le pidió declaración. El señor Sarabia manifestó que el artículo denunciado se había publicado cuando aun vivía el señor Mata, y por tanto, no podía Sarabia informar, ni exhibir los originales que se le pedían.

Los chinos estaban nacionalizados mexicanos

Torreón, Julio 25 de 1911.—Se insiste en que la mayoría de los chinos que fueron muertos trágicamente en esta ciudad cuando entraron las fuerzas revolucionarias, estaban nacionalizados mexicanos. El joven Manuel Muñoz y el licenciado Rábago declaran que ellos intervinieron en la nacionalización de más de ciento cincuenta mongoles, de los muertos en esta ciudad.

En tal virtud, esos chinos cuya muerte ha creado dificultades entre el Gobierno chino y el nuestro, no deben ser comprendidos en la lista de las reclamaciones personales.

Pino Suárez será substituído en el gobierno yucateco

(Telegrama para EL TIEMPO).

Mérida, Julio 25.—Se dice que se ha convenido, en obvio de dificultades, y para alejar peligros de desorden, en que sea substituído el Gobernador provisional Pino Suárez, que tan mal lo está haciendo, por el señor Jesús L. González, que actualmente reside en esa capital.

El objeto principal de la substitución es el de garantizar las elecciones próximas, pues Pino Suárez continúa ejerciendo presión desde ahora con el objeto de hacer triunfar su candidatura en los comicios, con perjuicio de la voluntad del pueblo, cuyo candidato es el señor Moreno Cantón.

Se espera que el señor González llegue dentro de pocos días, trayendo consigo el nombramiento para Gobernador interino.

Es esperado también en ésta el candidato popular don Delio Moreno Cantón. Grupo numerosísimo de personas adictas á su candidatura irá á encontrar al candidato, hasta el puerto de Progreso. Se dice que más de cinco mil inscriptos hay hasta hoy en la lista de excursionistas que irán á Progreso á dar la bienvenida al candidato popular.

EL CORRESPONSAL.

El Club "Pascual Orozco" protesta contra la acusación Gamboa

Mexicanos:

Las terribles convulsiones de la agonía del partido Científico, aún hacen retemblar nuestros ideales de Justicia, Libertad y Progreso; no será jamás Gamboa ni sus creaciones intelectuales científicas, el noble representante del pueblo que predique y defienda la verdadera Democracia; sino el instrumento único del terrible partido "científico", que quiere nuevamente hundirnos en el cáos de su nefanda tiranía. Vivamos siempre alerta, mexicanos; no permitamos jamás que tal partido recobre nuevas energías; esforcémonos en destruirlo hasta de raíz y aunámonos á los hombres que nos salvan, como nuestro Presidente, señor don Francisco León de la Barra, el que hasta hoy es muy digno de elogios y no de viles acusaciones.

Señor Presidente don Francisco León de la Barra:

Los miembros del "Club Pascual Orozco", de este distrito, PROTESTAMOS contra la falsa acusación que os hace el señor diputado don José María Gamboa, y os pedimos encarecidamente que hagáis valer vuestra honorabilidad y rectitud intachables, dictando la medida más enérgica contra estos hechos, para que una vez más el pueblo mexicano tenga más pruebas del reconocido patriotismo de usted.

Sufragio efectivo. No reelección.

Tenancingo, Julio 22 de 1911.

R. Jiménez, Jenaro Oscós, Domingo Patiño, R. G. Soto, Zenón Tapia, doctor Leonides E. Jonquisteros, J. Oscós, Marcos Valero, Alberto Espinosa, Justino Peñaloza Ortiz, Gildardo Castañeda.

Unos huelguistas consiguen aumento de salario

Los empleados del Ferrocarril Mexicano, que se habían declarado en huelga hace algunas semanas, regresaron al trabajo anoche, previo aumento de ocho por ciento en sus salarios. Los huelguistas pedían, además, que fueran colocados de nuevo en sus puestos ochenta hombres á quienes se había despedido.

Los altos emuleados del Mexicano creen que ya terminaron la sdificultades con los huelguistas.

"EL TIEMPO" VALE 3 CENTAVOS

SUFRAGIO EFECTIVO

DIARIO DEL HOGAR

FUNDADO POR FILOMENO MATA EN 1881

NO-REELECCION

Año XXX-Núm 10.801 — Registrado por 3a. vez como artículo de 2ª clase el 28 de Marzo de 1911 — México, Jueves 27 de Julio de 1911 — Registrado por 3a. vez, como artículo de 2ª clase el 28 de Marzo de 1911 — Tomo 47.-Núm. 152

La Revolución dentro del Gobierno

POR EL LIC. BLAS URREA

La convalecencia política del país comienza á presentar complicaciones.

Los médicos revolucionarios temen que la herida no haya quedado suficientemente desinfectada y aconsejan una nueva intervención del bisturí. Los médicos científicos se regocijan de lo que suponen el fracaso de los métodos quirúrgicos y aconsejan dejar descansar al enfermo y esperar la "evolución" natural de la enfermedad. El gobierno provisional y el jefe de la revolución creen que se trata de simples desarreglos nerviosos que hay que calmar con buenos modos y amistosas exhortaciones al paciente.

Entre tanto el país comienza á creer que se encuentra otra vez tan mal como antes, y tiembla ante la perspectiva de una nueva operación, como el hidrópico, que después de una dolorosa punción y cuando ya se creía curado, se da cuenta de que su mal vuelve á reproducirse implacablemente.

A decir verdad, la situación no es tan grave. Es seria, delicada y ocasionada á complicaciones, como todas las convalecencias; pero lo que más bien contribuye á hacerla aparecer como alarmante, es la increíble desorientación de los criterios, y la conducta epiléptica y escandalosa de las comadres de la prensa que unas de buena y otras de mala fe, siembran el pánico y desmoralizan al enfermo.

Lo único que se necesita en los momentos actuales es un poco de serenidad para observar, un poco de lógica para reflexionar un poco de imparcialidad para resolver, y una gran dosis de decisión par obrar.

Me propongo contribuir al estudio de la situación actual y de sus remedios, movido únicamente por el deber que tengo, como mexicano, de ayudar en la medida de mis alcances al restablecimiento del orden y al bienestar del país, y puedo protestar que lo que escribo es únicamente la expresión de mis convicciones sin tomar para nada en cuenta el interés político de ninguna persona, ni siquiera el *mío propio*.

No creo improcedente decir á este respecto algunas palabras sobre mi personalidad como escritor político.

Se cree generalmente y aun ha llegado á escribirse que soy un incondicional admirador del señor Madero. Sobre este punto desafío al señor Licenciado Esquivel Obregón y á los demás que lo han dicho á que me muestren en mis escritos una sola palabra de adulación ó de elogio para el jefe de la revolución.

Se cree igualmente que soy un espíritu de perpetua crítica que todo lo encuentra malo, pero incapaz de hacer labor creadora; una especie de filósofo anarquista que predica perpetuamente la destrucción, pero incapaz de decir cómo debe reconstruirse lo destruido.

En cuanto á mis capacidades de trabajo de creación en política las desconozco yo mismo, supuesto que nunca he sido gobernante.

Me limito únicamente á decir que yo no he aprendido la política en los libros sino que procuro aplicar con toda honradez un esfuerzo intenso de reflexión á los hechos observados y mis lectores podrán haber notado que jamás incurro en la pedantería de citar autores de sociología ó de política, ni de traer á colación las enseñanzas de lo ocurrido en naciones extranjeras, porque profeso la creencia de que la política es la ciencia concreta por excelencia, cuyo estudio debe hacerse siempre sobre los hechos y en la cual es necesario no dejarse engañar ni por las ideas de otros hombres, ni por los hechos de otros países, ni siquiera por los acontecimientos de otras épocas. Profeso la idea de que en política debe partirse, para escribir y para obrar, de los hechos tales como se presentan en el momento en que se estudian.

Restablecimiento del orden como anhelo general

El punto de partida en que todas las opiniones están de acuerdo es la necesidad de volver al país á su situación normal. Por eso todos los partidos y todas las clases sociales están conformes en reconocer que son patrióticos los esfuerzos que se hagan en ese sentido, mientras que se consideran anti-patrióticos los que pudieran hacerse para prolongar la situación indefinida en que nos encontramos.

En general puede asegurarse que todas las clases sociales están interesadas en ver concluir cuanto antes la situación anómala porque atraviesa el país con el fin de llegar al restablecimiento de un orden de cosas más normal. Debe exceptuarse, sin embargo, un grupo político, el Partido Popular Evolucionista, que so pretexto de no estar debidamente preparado para entrar en una campaña electoral, ha manifestado sus ideas de que se prolongue la situación actual. Esta actitud del Partido Popular Evolucionista es contraria á los deseos de todos y sólo se explica suponiendo que los elementos que constituyen ese partido y

[Sigue en la 3a. plana.]

Don Filomeno Mata.

Era el año de 1888.

Estudiante lleno de ilusiones, rebosante de ideales, simpatizaba con el movimiento estudiantil organizado para protestar contra la primera reelección de don Porfirio, y aunque no era yo más que UN PERRITO de la Normal, me uní con los compañeros grandes que tomaron parte en el movimiento.

Y era que no sólo me sentía atraído por mis amigos, sino que en el hogar oía predicar á todas horas como un credo la NO REELECCIÓN.

Mi tutor—(un padre para mí por el afecto)—lo fué el señor General Don Juan N. Méndez, el infatigable luchador de la democracia, que consagró su vida toda al servicio de la patria.

El señor General Méndez reunía á sus amigos dos veces á la semana,—los miércoles y los sábados,—para sentarlos á su modesta mesa, con el propósito ostensible de comer juntos, pero principalmente para platicar mucho, y para comentar la situación política, muy turbia en esos momentos, debido á la apostasía de don Porfirio con respecto al plan de Tuxtepec.

El General Méndez fué uno de los principales actores de aquel movimiento revolucionario, y se sentía profundamente lastimado al ver que los principios que él defendió á costa de tanta sangre y de tan magnos sacrificios, eran pisoteados por el caudillo de ayer.

Entre sus íntimos se contaba don Filomeno, y allí fué donde tuve la inmensa satisfacción de conocerlo y de escuchar sus conceptos llenos siempre de energía y entereza.

En aquella época el "Diario del Hogar" sostenía una campaña sangrienta contra el caudillo apóstata que renegaba de sus principios democráticos para echarse en brazos del entonces naciente partido CIENTÍFICO; y con motivo de esa campaña, su director sufría prisiones y persecuciones sin cuento, de tal manera que podía afirmarse que CUANDO NO ESTABA EN LA CÁRCEL LO ANDABAN BUSCANDO.

Una de las veces en que estaba libre, después de una prisión prolongada, fué á comer con el señor General Méndez, y cuando este ameritado apóstol lo abrazó y le dijo: ¿Qué milagro, señor Mata, que se le ve por aquí? don Filomeno le contestó festivamente: —Estoy veraneando, señor general, pero pronto volveré á la cuna del Niño Dios.

Esta contestación espartana me llenó de admiración por el infatigable luchador, y siguiendo después su labor gigantesca en el periodismo liberal, le he consagrado en mi corazón un lugar predilecto al lado de la veneranda figura de mi protector, el inmaculado patriota don Juan N. Méndez.

Coyoacán, 25 de Julio de 1911.

JOSÉ M. BONILLA.

N. de la R.—El autor de este elogio á nuestro querido muerto, es Inspector de Instrucción Pública en el Distrito Federal.

Voto de gratitud al Lic. Flores Magón

Habla una víctima

UNICO ABOGADO QUE SUFRIÓ LAS IRAS DEL TIRANO

En uno de los últimos números del "Diario del Hogar," ví insertada la copia de una comunicación de la Secretaría de Gobernación, en la cual da las gracias al señor Lic. D. Jesús Flores Magón por su patriótico desprendimiento, al no consentir que la referida secretaría sufragara los gastos que, para que retornaran á sus hogares los expresos políticos de Ulúa, se hicieran por cuenta del erario nacional, exhausto á causa de los pasados acontecimientos.

Yo soy uno de esos excarcelados que desde 1, 906 fuí arrojado sin piedad, a causa de mis ideas libertarias, á las miacabras galeras de San Juan de Ulúa, y, de consiguiente, uno de los favorecidos por el Lic. Flores Magón. Faltaría á mis deberes más rudimentarios, si de algún modo no le hiciera presente al referido jurisconsulto, mi sincera gratitud por tan singular rasgo de desprendimiento.

La conducta del señor Lic. Flores Magón, nada tiene de extraña en esta vez: durante el tiempo que permanecimos en Ulúa, con calidad de reos políticos [Véanse reos de delicado en aquella época,] el referido señor, con esa abnegación que le es tan peculiar como hombre, con esa honradez que tan bien lo caracteriza como abogado, fué el único que, arrostrando las iras de la ominosa Dictadura porfiriana, aceptó de buen grado defendernos en segunda instancia, á todos los que lo nombramos defensor, y esto sin exigirnos pago alguno por honorarios.

Aparte de estos rasgos que en rigor sólo pueden tomarse como detalles de su ejemplar conducta, el Lic. Flores Magón siempre ha sido enemigo jurado de las tiranías, y, desde la aparición en México de su viril periódico "Regeneración" [1902 1903] supo distinguirse como luchador intransigente, manteniendo á gran altura en aquellos tiempos de vergonzosas

(Pasa á la 4a plana)

La Sría. de Instrucción Pública y B. Artes

No se hallan los inventarios

HAN DESAPARECIDO TODOS LOS OBJETOS DEL MUSEO DE TEOTIHUACAN

La Secretaría de Instrucción Pública y de Bellas Artes, con ser que estaba á cargo de sabios, según los periódicos científico-porfiristas, al recibirla el Dr. Don Francisco Vázquez Gómez se encontró con que aquello era un 'pandemonium" sin pies ni cabeza, sin inventarios, sin indicar siquiera las direcciones de algunas escuelas (que es el colmo) pues no dieron las inquisiciones que se hicieron y hubo de desistirse de buscarlas por los cuatro rumbos de la ciudad. Tan sólo se han encontrado á las personas que percibían los sueldos de esos planteles, pero tampoco han podido decir el lugar donde prestaban sus servicios.

Eso sí; había directores, ayudantes, recibos de las casas donde estaban los planteles, pero estos no han podido encontrarse por ninguna parte por más empeño que han tomado el nuevo Ministro y el Subsecretario.

Lo mismo puede decirse de la Inspección General de Monumentos Arqueológicos á cargo actualmente del Sr. Arquitecto Francisco Rodríguez. Este caballero no ha encontrado ningún inventario de los objetos que estaban al cuidado de D. Leopoldo Batres y de allí que no haya podido saber cuáles son los objetos que faltan, pues hay que decir que todos los que se exhibían en el Museo de Teotihuacán han desaparecido, ignorando su paradero. En cambio, los objetos arqueológicos han seguido saliendo del país, enriqueciendo museos extranjeros, cosa que debemos estimar como una falta de patriotismo por parte de los antiguos empleados de la funesta administración de Porfirio Díaz. Pero los periódicos que debieran velar por los intereses nacionales, sólo se ocupan de ver los medios que emplean para que vuelva el caduco dictador con quien tenían poder y dinero.

Sabemos que el Secretario de Instrucción Pública prepara un informe respecto al estado, en que encontró aquella importante oficina. Hay que hacer averiguaciones acerca de quien ó quienes fueron los que se han sacado los objetos arqueológicos del Museo de Teotihuacán y otras riquísimas piezas que no parecen por ningún lado.

Acusación contra los asesinos de reputaciones

Siempre 'El Imparcial'

DIAZ DUFOO ANTE LOS TRIBUNALES DE BELEN

El señor Agustín D. Domínguez, comerciante honorable ha resentado acusación por calumnia en contra de los diarios "El Imparcial" y " El País."

El señor Domínguez formó hace tiempo una sociedad con un individuo con quien no pudo seguir de acuerdo debido á la incompatibilidad de caracteres Esto dió por resultado el que de común acuerdo se disolviera la sociedad.

Practicada una liquidación, se convino, entre otras cosas, que el señor Domínguez se quedara al frente del negocio.

Por virtud de un negocio posterior, Domínguez firmó á su ex socio varias letras por $125 00 cada una, que vencerían semanariamente.

Así las cosas, sucedió que para pagar una de las últimas letras, el señor Domínguez dió un cheque para un banco en donde tiene desde hace más de tres años cuenta corriente. En el Banco por error ó falta de tiempo no abonaron una cantidad en la cuenta del señor Domínguez el mismo día que éste la depositó Esta circunstancia fué aprovechada por el odio del ex socio, quien sin más averiguación presentó, valiéndose de otras personas, acusación por estafa en contra de Domínguez.

Si es inocente ó culpable Domínguez, los tribunales serán los que tengan que decirlo; pero entre tanto el "eterno asesino de reputaciones" ha publicado un suelto dando á entender que Domínguez es culpable. Lo mismo ha hecho el diario de Don Trinidad Sánchez Santos.

Creemos que en la época actual sí se hará justicia á las víctimas de esos asesinos de reputaciones

EL CENTENARIO DEL FUSILAMIENTO DE HIDALGO

Una manifestación monstruo

EL PUEBLO SE CONGREGARA EN LA COLUMNA DE LA INDEPENDENCIA DIRIGIENDOSE A CATEDRAL

El Comité Directivo del Partido Constitucional Progresista, en unión del "Comité Patriótico Hidalgo," ha organizado una manifestación grandiosa para conmemorar el centenario del fusilamiento del Padre de la Patria, D. Miguel Hidalgo y Costilla, el día 30 del presente mes.

Van á invitarse á todas las asociaciones mutualistas y patrióticas, á los Gobiernos de los Estados de la República, á la Prensa y en general á todas las oficinas públicas, para que se congreguen por sí ó por medio de representantes en la Columna de la Independencia, en donde se ha dispuesto un acto cívico, y luego, organizados en manifestación, se dirijan por la Calzada de la Reforma, Avenida Juárez y calles de San Francisco hasta Catedral, en donde depositarán las ofrendas florales en el altar donde se guardan los restos mortales de los héroes que proclamaron la Independencia.

Se han nombrado ya varios oradores, entre ellos el señor Juan Sánchez Azcona, que hablará en nombre del señor Francisco I. Madero, Jefe de la Revolución; habrá otro número en verso y se cantarán himnos patrióticos por las niñas de las Escuelas Oficiales, acompañadas de la Banda de Policía.

En Catedral harán guardia á los restos, desde las primeras horas del 30, oficiales de los Ejércitos Libertador y Federal y 50 señoritas vestidas de blanco, que serán las que reciban las ofrendas florales para depositarlas en el altar de referencia.

En la manifestación tomarán parte las músicas de la guarnición.

Día 31.

Por la noche de este día, habrá una velada en el Teatro Arbeu, á la que serán invitados el Cuerpo Diplomático, Jefes y Oficiales de la Guarnición, la Prensa, representantes de las Secretarías de Estado, Escuelas Oficiales y distinguidas familias de la sociedad.

Entre los números que figuran en el programa, se cuentan el discurso oficial encomendado al Sr. Lic. J. Antonio Rivera G., Secretario del Gobierno del Distrito, una poesía del señor Juan B. Delgado y varios números de canto por el Orfeón Popular que dirige el Maestro Quesada y unos coros por alumnos de las Escuelas Oficiales.

Además, tomará parte en la velada la Orquesta del Conservatorio Nacional de Música, la cual cubrirá los intermedios.

El Teatro va á ser decorado convenientemente y será invitado el Primer Magistrado de la Nación, quien probablemente concurrirá también al acto cívico que se efectuará en la Columna de la Independencia.

Publicaremos mañana ó pasado el programa completo de los dos actos para honrar la memoria del que nos hizo libres.

Vale 3 centavos

ES GRANDE LA EXCITACION EN FRANCIA

Se han llamado las reservas

LA PRENSA DE PARIS HACE UN LLAMAMIENTO AL PUEBLO FRANCES

PARIS, Julio 26.—En París y Londres circularon ayer los rumores más alarmantes, acerca de las negociaciones entabladas entre Francia y Alemania sobre la cuestión del incidente de Agadir.

Es muy difícil saber la verdad en esos rumores, pues las noticias dadas por la prensa son de lo más contradictorias. Sin embargo, no se puede negar que se está al frente de complicaciones graves, pero se espera que todo se pueda arreglar de una manera pacífica.

Un rumor corrió ayer en París, y es que, en vista de la intransigencia de Alemania, que se obstina en pedir la cesión de la costa del Congo, la conversación había sido bruscamente interrumpida entre el Embajador Francés en Berlín y el Ministro de Relaciones de Alemania. Se añadía que Alemania estaba lista para llamar los 400 000 hombres de la reserva al servicio activo. El "Echo de Paris," comentando ese rumor, intima al gobierno á que conteste con una acción parecida llamando á las armas á todos los hombres de la reserva activa.

Esas noticias no han sido confirmadas oficialmente en lo más mínimo, y más bien parecen haber sido muy exageradas en un sentido alarmista.

Lo que sí es cierto es que M. Grey, Embajador de Inglaterra en París, ha sido llamado repentinamente por su Gobierno, para recibir probablemente instrucciones especiales.

La emoción en Londres y en París es enorme; los periódicos publican diariamente varias ediciones especiales.

Se comenta en esta ciudad con gran satisfacción la actitud francamente amical de Inglaterra que tomó partido por Francia y no cesa de declarar que está lista á sostenerla en todas circunstancias.

En los círculos oficiales alemanes, se declara que por ningún motivo Alemania aceptará que se someta la cuestión de Agadir á un arbitraje.

Ejemplar proceder de un Club Democrático

Tenemos á la vista el acta de la sesión del "Centro Democrático de Coyoacán", celebrada el 23 de los corrientes.

Entre las resoluciones importantes de este centro, tendentes al manejo de todo ciudadano en las actuales circunstancias políticas, figuran las siguientes:

1ª Sujetarse en todo al plan de San Luis Potosí con las reformas acordadas en los tratados de paz de Ciudad Juárez.

2a. No guiarse en las próximas elecciones por ese espíritu de caudillaje, sino que por el contrario, obrar con el sano y recto criterio de los hombres pensantes y libres.

(Pasa á la 4a plana)

Comisión que estudiará la última revolución

La forman varios Grales.

LOJERO AL HUIR DE TORREON DEJO EL CASCO Y LA ESPADA CON CINTURON

La Secretaría de Guerra y Marina ha nombrado una comisión que haga el estudio íntegro y desapasionado de la última Revolución.

Ese estudio comprenderá todas las acciones de guerra que es hayan verificado en los distintos Estados de la República, y al efecto se están revisado los partes que se rindieron por los jefes respectivos y se toman informes de personas particulares que fueron testigos oculares de esas acciones de guerra.

La Comisión ha tomado especial empeño en saber si efectivamente, como se dice y se asegura de manera terminante, las fuerzas de Torreón tenían gran cantidad de cartuchos de salva y si las granadas de los cañones estaban inservibles, pues hay mu

(pasa á la 4a plana))

A los liberales mexicanos

A los viejos liberales, honrados y puros que con más energía, con más perseverancia y con más desinterés lucharon por la libertad desde hace muchos años, cuando la Dictadura estaba en todo su esplendor; á esos dignos ciudadanos que en todos los terrenos han probado su fuerza y eficacia para laborar por el bien de la Patria, los excitamos á que se agrupen en clubs políticos para constituir el Gran Partido Liberal Mexicano, que debe tomar parte activa en las próximas elecciones y quedar en pie desde ahora para influir constante y poderosamente en la política nacional.

Pronto quedará instalado en esta Capital un Comité Directivo de este Partido, pero entretanto, nosotros excitamos á los buenos liberales de todo el país á que formen clubs políticos y se preparen á mandar Delegados á la Convención que se celebrará en esta Capital.

¡A la lucha, liberales! Es poco el tiempo de que se dispone, pero con la buena voluntad y actividad pueden

¡A organizar Clubs Liberales en toda la República, y á prepararse para la Convención en que se discutirán y elegirán candidatos para los más altos puestos públicos!

EL GDOR. DE AGUASCALIENTES Y "EL IMPARCIAL"

Labor reprobada de cierta prensa

LOS PERIODICOS PORFIRISTAS PROCURAN LA CIZAÑA PARA APROVECHARSE

Aguascalientes, 24 de Julio de 1911.

Señor Director del "Diario del Hogar."

México.

Muy señor mío:

A fin de que se sirva darle publicidad en su acreditado periódico, me permito acompañarle copia del remitido que con esta fecha y para su publicación, he dirigido á la Redacción de "El Imparcial:"

"Señor Director de "El Imparcial."

México.

Muy señor mío:

Cumpliendo con la orden recibida de la Secretaría de Gobernación con fecha 21 del actual, en que dispone se rectifiquen las noticias publicadas en el número 6314 de su importante diario, relativas á la manifestación hostil que se dice se trató de organizar para pedirme que renunciara el cargo de Gobernador provisional de este Entidad Federativa, me permito transcribir á continuación varios párrafos publicados en hojas sueltas en este lugar, con fechas 18 y 19 del que rige, por los Clubs "Democrático de Obreros" ó "Independiente," respectivamente, á fin de que impuesto Ud. de ellos se sirva ordenar se hagala correspondiente rectificación en los términos en que lo solicita la expresada Secretaría. La hoja publicada por el "Club Democrático de Obreros" dice, entre otras cosas, lo siguiente: "..... Es falso sobre toda ponderación que algunos fuentistas hayan instigado al pueblo para hacer una manifestación hostil contra Ud., señor Gobernador....." La publicada por el "Club Independiente," dice también, entre otras cosas: "..... no hemos tenido necesidad, ni hemos querido recurrir á la ayuda ó prestigio del actual gobernante, estando seguros que en caso de haberlo hecho así, habríamos sido justamente rechazados, pues, dado el buen criterio del referido Magistrado, demostrado inequívocamente en los poces días que lleva de regir los destinos de esta Entidad, en la cual ha encontrado la estimación de la gente sensata, y de la clase obrera de acrisolada honradez y de buena fe, no se hubiera dado cabida á nuestra pretensión ..... Sepa, pues, la sociedad, formada por todas las clases, que son enteramente inexactas las versiones que con insistencia han circulado para desprestigiar nuestra candidatura y al actual Gobernador Provisional que no ha hecho más que cumplir con sus deberes, haciendo respetar la Ley."

Anticipando á Ud. las gracias por su deferencia al ordenar la publicación del anterior remitido, me subscribo de Ud. afmo. y atto.

S. S.
A. M. UGARTE.

Boletín Postal

3a. Epoca **Número 22**

No deja de ser el "coco" de los humildes empleados de la Administración Local de Correos, el tristemente célebre Inspector del Servicio Urbano, Sixto Martínez, quien por tantos y tantos años ha sido el terrible ahuizote del noble y valeroso grupo de carteros. Con motivo del párrafo que publicamos ayer en nuestro "Boletín Postal" del siempre digno "Diario del Hogar," referente á los innumerables abusos que ha cometido Manuel Reyero Sosa, el cubano Martínez, el ex patriado, ha visto una brillante oportunidad para ejercer las venganzas que tiene prometidas contra nosotros, que no tenemos más miras que el bienestar y porvenir de todos nuestros queridos compañeros. Consta que nosotros no hacemos política con intenciones absurdas que tuviesen por base nuestro bienestar propio, pues tenemos presentes las palabras del inmortal Castelar que dicen: "Hacer política por renombre ó medro personal, es un sacrilegio," y nosotros lo repetimos, el ideal tras el que vamos en pos, es la igualdad y la justicia entre nuestros compañeros.

Pues bien, el Inspector Martínez se ha permitido la libertad de interrogar á los miembros de la Junta Directiva de la Sociedad de Empleados de Correos, con objeto de levantarles un acta sin duda con fines aviesos. Hasta estos momentos sólo uno de nuestros compañeros se ha negado terminantemente á declarar con quien no corresponde, y sin embargo, se llamaron á dos testigos y se hizo constar que el Sr. Fernando Hidalgo, que así se llama nuestro compañero, se negaba á firmar lo que nunca expuso, en el acta que se levantaba.

Tenemos la conciencia tranquila de que todo lo que hemos asentado en el "Boletín Postal" del "Diario del Hogar" han sido hechos verídicos que les consta á los empleados no mantenedores de la Local de Correos, pero sin embargo, para evitar ruines venganzas, hemos entrevistado á dos reputados abogados para que nos patrocinen llegado el caso.

Además, tenemos fé en que el Sr. Bonilla y el Sr. Urquidi, dos prohombres de la salvadora revolución, sabrán impartirnos la justicia que merezcamos.

Presidente, Francisco Linares Serna; Vice-presidente, David L. Guerrero; Tesorero, Fernando Hidalgo, 1er. Secretario, R. Esnarriaga, 2o. Secretario Miguel Chávez.

Vox Populi Vox Dei

Hoy que todos los ciudadanos tenemos libertad para exponer nuestras ideas de cualquier especie que sean, hoy que disfrutamos de las garantías que la ley nos otorga, debemos combatir con energía y patriotismo á todo lo que sea nocivo, á todo lo perjudicial á los intereses de la patria y del pueblo sin el temor de ser hundidos en las cloacas inmundas de las cárceles ni ser muertos por los esbirros del exdictador.

Por eso vengo á combatir enérgicamente con la fuerza que dan la razón y el patriotismo al tristemente célebre divisionario que seis años há hiciera derramar en las calles de Monterrey la sangre generosa del pueblo, de los viriles ciudadanos que ejercitaran pacíficamente un sagrado derecho que nos otorga nuestra rara y cumplida Constitución de 57; y no se crea que ataco á Reyes por que sea personalista, lo ataco como he atacado á Díaz, á Corral, y Limantour, etc, y como ataca é á Madero, Vázquez Gómez, etc. si por desgracia (que no la espero) faltan á sus promesas.

¿Cómo es posible que uno de los lugares tenientes del "Lorón de Icamole," uno de los instrumentos ciegos de la pasada y derruida dictadura, uno que pertenece á la calaña maldita de los Díaz, los Martínez y los Terán, etc.; uno de los que obedecían la consigna de "matarlos en caliente", uno que ha destrozado el corazón del pueblo y se ha llenado de alegría al sentir correr entre sus negras manos la sangre ardiente de inocentes mexicanos, uno de los que aplicaron la bárbara "Ley fuga," uno de los que desde Europa dijo, para ganarse los favores del tirano, que estaba dispuesto á ahogar en sangre la revolución, uno que si hubiera tenido la oportunidad hubiera fusilado al mismo Madero y demás adalides, como el general Martínez su digno émulo asesinó al heroico Aquiles Serdán en Puebla; ¿cómo es posible, digo, que ese hombre funesto, ese general sombrío y déspota que viene hipócrita á ponerse de rodillas ante la revolución, para captarse sus simpatías y confianzas, y después á la sombra del Ministerio de la Guerra, ayudado por un Blanquet ó un Vallé conspirar contra la patria y sus libertades; cómo es posible que la revolución que es todo luz, todo pureza y patriotismo acoja en su seno á ese hombre funesto? ¿Sería posible y conveniente que en nuestros palomares albergáramos á cuervos y milanos? ¿Sería cuerdo que en nuestros jardines al lado de violetas y jazmines cultiváramos ortigas? ¿Sería propio, lógico y honrado que en nuestros hogares, á la vera de la casta esposa y los hijos inocentes compartiéramos el pan y el techo con canívales y sátiros? Ciertamente que no.

Por eso nuestra revolución que es todo honradez, todo luz y verdad, no puede, no debe, no es honrado que admita en su seno á quien es todo maldad, todo traición é hipocresía.

Si el general Reyes ha venido á disculparse y á inclinarse reverente ante el señor Madero hasta besarle los pies, no es ciertamente por arrepentimiento, es para ganarse la confianza del jefe de la revolución, como en efecto se la ha ganado; y una vez en el poder, conspirar como he dicho antes en contra de la República y realizar su dorado sueño que años há no lo deja dormir: cual es el de "sentarse en la dorada silla" y dar rienda suelta á sus pasiones, como acertadamente lo manifestó el señor Madero en su famoso libro "La Sucesión Presidencial."

El señor Madero es un ciudadano honrado, patriota y bueno como el que más, y su demasiada bondad le ha hecho creer de buena fe las falsas palabras de Reyes. Ese ha sido el error del señor Madero, y por eso á nosotros los liberales, á los que no tenemos compromisos más que con el pueblo, del cual formamos parte, debemos dssuadir al señor Madero de sus ideas reyistas y velar por los intereses del pueblo, que son los nuestros, trabajando con ardor y patriotismo hasta no ver completamente nulificada la odiosa personalidad del general Reyes.

SEÑOR MADERO:

El pueblo, que es el único soberano, el que derribó la tiranía del general Díaz, y al que le deberéis vuestra exaltación á la primera magistratura, os dice: no quiero á Reyes ni á su corte de antiguos porfiristas, reyistas desahuciados y científicos anulados.

"REVOLUCION QUE NO BARRE NI LIMPIA, NO ES REVOLUCION."

EL PUEBLO MANDA Y HAY QUE OBEDECERLO.

ALFONSO DOSAMANTES.

Las normalistas ante el señor Ministro Vázquez Gómez

Copia del oficio presentado al señor Ministro de Instrucción Pública y Bellas Artes, Doctor D. Francisco Vazquez por las alumnas normalistas.

Nosotras, alumnas normalistas, satisfechas como estamos con la acertada dirección de la competente educadora señora Juvencia R. de Chávez, nos encontramos sorprendidas de las falsas noticias que publica la prensa, atribuyéndonos una petición que no hemos pensado en hacer, tanto por la alta estimación que por nuestra Directora tenemos, como porque no creemos de nuestra atribución y disciplina hacer indicaciones á la Secretaría de su digno cargo.

Las señoritas Galeana y Zertuche, quienes nos han atribuido esta falta de gratitud y subordinación, son para nosotras enteramente desconocidas y aun dudamos de su existencia; por lo tanto, señor Ministro, comprenderá Ud. la validez de tales artículos.

Con nuestra respetuosa subordinación por las alumnas de la Escuela Normal:

Guadalupe Violante, Piedad Alvarez, Eduarda Gómez, Zenaida Salgado, Ana María Dorantes, Eloisa Escárrega, María Duarte, Refugio Amezcua, Virginia Some, Delfina Ubaldo, Ernestina Hernández, Juana Tormento López, Josefina Rojas C, Inés Márquez, María Martínez B, Amparo Machín, María López Silva, Ana María Alderete, Esther Baranda, Concepción Avendaño, Hermenegilda Sánchez, Elisa Santiago, Alicia Figueroa, Luz Moreda R., Carmen Rodríguez, Esperanza Serris, Juana Minor, Laura Peza, María Valdivia, Eloisa Altamirano, B. Guzmán, Lucía Solano, Josefina Flores M. de la Luz Rivera, Aurelia Sánchez T., Rafaela Pérez, Carmen Carrillo, Amada Linaje, Aurea Lozano, Leonor Gómez A., Elodia Torres, Concepción Fernández, Carlota Figueroa, Concepción Castañeda, Irene Motto, Josefina Ordóñez, Enriqueta Cervantes, Carmen Yarza, Jovita Ponce, Josefina Rodríguez S, Antonia Castellón, Refugio Baranda, Teodora Martínez, Guadalupe Ariza. Virginia Beltrán L. García, Gracia Mendez, Elena Gutiérrez María Teresa Vázquez, María Matilde Molina, María Bustamante, María Trueba, Paca Requenes, Sofía Vazquez, Ofelia Cuevas, Luz Ramírez, María J. Aguado, María Engracia de León, Clementina Vergara, Esperanza Carreón, Luz Mateos, Rita Herrera, Aurora Rodríguez, María Nhuesk Catalina B. Chávez. María Dolores Serra, María Teresa Herrera, Débora Jiménez, Josefina Ramírez.

Voto de gratitud al Lic. Flores Magón

(Viene de la 1a. plana)

ruindades y de inmorales afeminamientos, el pendón del Cuarto Poder.

Quien haya tratado personalmente al señor Flores Magón, podrá haber observado en él, al caballeroso amigo, al entendido jurisconsulto, al apóstol del derecho, al defensor de la ley, que así para el más humilde como para el más encumbrado, tiene frases de cariño y promesas de esperanza.

Recuerdo yo que al ir á darle las gracias por sus gestiones en mi favor, durante el tiempo de mi injusto cautiverio, y prometerle cubrir el pago de sus honorarios, me dijo afectuosamente: No vale eso la pena, señor Ríos: sólo le recomiendo que en donde quiera que Ud. se encuentre, labore en bien de la Patria, en lo político y en lo moral.

No me causaría impresión más satisfactoria el imperativo de Kant, pronunciado ante mí por el mismo filósofo alemán, que las palabras citadas del distinguido jurisconsulto. Alentado por ellas, me siento grande en mi pequeñez, y dispuesto estoy á cumplir la patriótica recomendación que encierran.

Reciba entre tanto, por medio de estas líneas, el filántropo caballero y distinguido amigo, señor Flores Magón, la expresión más profunda de mi gratitud.

San Juan del Mezquital Zac. Julio de 1911.

JUAN JOSE RIOS

Comisión que estudiará la última revolución

(Viene de la 1a. plana)

chas personas que lo han declarado así, por más que el Jefe del Departamento de Artillería, cuando le lanzó tan terrible cargo el señor Ministro de Instrucción Pública, invitó al Presidente de la Barra para que presenciara unas pruebas de cañón en la Escuela de Tiro de San Lázaro.

Hay muchos revolucionarios aquí, que estuvieron en el ataque de Torreón, á quienes les consta que efectivamente los federales al mando del Gral. Lojero, al evacuar la plaza, dejaron abandonadas varias cajas de cartuchos mausser, parque que era de salva, y con el cual armó el propio Jefe del Ejército á los chinos que recibieron á tiros á los sitiadores.

Sería conveniente que la comisión entrevistara á los Oficiales del Estado Mayor del Gral. Adamo Macías que se hospedan en el Hotel Central, pues entendemos que ellos al ocupar la plaza recogieron bastantes cajas de ese parque inservible.

Lojero, al salir con las fuerzas federales, dejó abandonados en Torreón, su casco, el cinturón y la espada de brigadier, objetos que obran en poder del Gral. Macías, quien usa el cinturón del referido Lojero.

Que hay que exigir responsabilidades, no cabe duda alguna.

ESPECTACULOS

TEATRO PRINCIPAL
No se recibió programa.

TEATRO MEXICANO.
Por la tarde á las 3, 30.
"Benjamina"

Por la Noche á las 7
"Ganzos del Capitolio" "Zaragüeta" y Entre Doctores."

TEATRO ARBEU
Tarde á las 3 y media.
"Jardines Trágicos"
Por la noche á las 7
"La Sacrificada" y "Jardines Trágicos"

Indicador político

Hoy celebrarán sesión los Clubs Políticos que se mencionan á continuación:

"J. M. MORELOS".—En la 1a. calle de la Amargura núm. 98, á las 7. 30 p. m.

OBREROS "NICOLAS BRAVO".—En la 3a. calle de la Holajatería, núm. 5, á las 7 p. m

LIBERAL "MORELOS".—En la calle de Bellemitas núms. 2 y 4, á las 7 p. m.

DEMOCRATICO "JOSE MARIA LAFRAGUA".— á las 7 30 p. m

CLUB "LEY".—En el Teatro del Conservatorio, á las 7: 30 p. m.

A LOS CLUBS ANTIRREELECCIONISTAS DEL DISTRITO FEDERAL

CONVOCATORIA

Desde esta fecha verificará sesiones todos los martes y viernes en el Salón "New York" [illegible] de Sotelo EL CENTRO DEMOCRATICO ANTIRREELECCIONISTA, con el fin de tomar acuerdos en asamblea general, acerca de los inumerables asuntos que, con motivo de los preliminares de la GRAN CONVENCION NACIONAL del 15 de Agosto, hay pendientes de resolución.

Se suplica, en consecuencia á todos los Clubs del Distrito se sirvan mandar sus Delegaciones con toda puntualidad.

Sufragio Efectivo No Reelección

México, Julio 27 de 1911.

El segundo Secretario,
NAVARRO ANGULO.

Conferencia

La noche de hoy á las 8, dará principio la conferencia que, en la Escuela Nacional de Artes y Oficios para hombres, dará el señor Lic. Antonio Ramos Pedrueza teniendo como tema la "Necesidad de favorecer y mejorar las relaciones que existen entre las diversas razas del mundo" y la "Conveniencia de que exista una buena inteligencia entre esas razas," de conformidad con lo propuesto á la Secretaría de Instrucción Pública por el Secretario General del Primer Congreso Universal de Razas, reunido en Londres.

El acto promete estar muy concurrido, por el interés que hace algún tiempo se ha despertado entre los que se preocupan por materia tan importante.

Festival de los papeleros

Organizado por "La Actualidad" y con la cooperación de toda la prensa capitalina, se verificará el próximo viernes 28 de los corrientes una manifestación simpática á nuestros buenos amigos los papeleros: alma del periodismo en México. Al efecto, los voceadores serán obsequiados ese día con un espléndido banquete y, además, con una novillada que se efectuará en la plaza de toros de nuestra capital.

El banquete á los papeleros, indudablemente formará verdadera época. Las aristocráticas servidoras de los voceadores serán simpáticas artistas.

Las contribuciones de la prensa á este festival han sido verdaderamente festivas; unos darán el arroz, el mole, el guajolote, otros los parraleños, y no ha faltado quien ofreciera el carbonato para la buena digestión. "El Tiempo," "La Patria" y nuestro periódico han contribuído metálicamente.

Vayan para "La Actualidad nuestros aplausos y para los voceadores, la felicitación más sincera de éste su viejo amigo el DIARIO DEL HOGAR que ha tenido siempre para ellos distinción y cariño.

Búsque usted el próximo núm.



CHISPAZOS

POR SAN JUAN DE ULUA.

Allá en un sitio apartado
bañado por las marinas
saladas y esmeraldinas
olas de mar encrespado,
existe Ulúa, ese Fuerte
que cuando la luna riela
nos parece el centinela
que custodiara á la muerte.
Cuando el horizonte tiende
su tétrico manto obscuro,
en lo más alto del muro
pálido foco se enciende.
Ese Fuerte en las riberas,
hecho para la tortura,
parece la sepultura
de la humanidad entera.
Dentro de los fríos muros
figuran como accesorios
infiernos y purgatorios
sucios, mugrientos y obscuros.
Después existe "La Gloria,"
esto es canela lectores,
aquí están los que usan flores.
esos de triste memoria
que de boca en boca corre,
esos del número odioso
donde figura orgulloso
un príncipe de La Torre.
En este Fuerte la historia
nos habla de un Barrabás,
del famoso Joaquín Maass,
hombre de crueldad notoria.
Sencillo entre los sencillos
que en criminales excesos,
quitando el pan á los presos
enriqueció sus bolsillos.
Este niño sin piedad
que de aquel Fuerte era Rey,
tuvo siempre como ley
la ley de su voluntad. —
Y sin embargo el tirano
goza del gobierno actual;
este feroche inmortal
del dominio porfiriano,
con lira de cuerdas rotas
debería de ingresar
á Belén, para cantar
el himno de los "PATOTAS."
En este Fuerte maldito
que es el «truts» de los calvarios,
hay dieciseis presidiarios
que tienen como delito,
ser patriotas, ser honrados,
al cantar la redención
levantando el pabellón
de nuestros fueros sagrados,
de esos fueros inmortales
que el tirano desgarrara
y que después pisoteara;
miserables, miserables!!
espantosa iniquidad!!
esos nobles ciudadanos
que abofetearon tiranos
al cantar la libertad,
no merecen, infernal!
cárceles sucias y frías
más nefandas y sombrías
que el alma del criminal;
conducta al terror propicio;
espeluznante proceso.
Leyes, qué pasa? qué es eso?
en donde está el amnisticio?
Democracia! se desquicia
tu monumento sagrado,
si es verdad que has conquistado
libertad, honor, justicia,
que alcen altivos la frente
los jueces de humanidad,
firmando la libertad
de esos reos inocentes.
Señor Ministro, quisiera,
si mi chispazo no ofende,
que usted que de ley entiende
con su ministerio fuera
á sentarse en aquel banco
de sentenciados del Fuerte
y que retando á la muerte
montara en "Caballo blanco"

CHISPAZO.

Ejemplar proceder de un Club Democrático

(Viene de la 1a plana)

3o (como consecuencia de la primera cláusula) No aceptar ciegamente en las próximas elecciones de Presidente y Vicepresidente de la República, las candidaturas Madero-Vázquez Gómez por no haber cumplido éstos con los tratados de San Luis Potosí.

El "Diario del Hogar" aplaude sinceramente el correcto proceder del "Centro Democrático de Coyoacán" por ser éste, en honor de la verdad, digno de todo elogio.

Una buena lección ha dado este centro con su resolución sensata, á la mayor parte de las asociaciones políticas que, sin excepción de género ninguno, se dejan arrastrar por la pasión del ídolo convirtiendo las convicciones, de esta manera, en un raro pegaso político que ya no sienta bien en nuestros tiempos.

Dos cents. palabra. **AVISOS ECONOMICOS** Dos cents. palabra.

ARTES

RETRATOS del señor don Francisco I. Madero, desde tamaño postal hasta los metros de alto. Precios convencionales. Dirigirse á M. Saavedra, artista pintor. 1o Dos de Abril 7, altos, México, D. F.

ARRENDAMIENTOS

SE ALQUILA un magnífico departamento en la casa nº 2 de Bellemitas 2, Imprenta, preguntar en el despacho.

ALVARO PRUNEDA (hijo)—Dibujante caricaturista, pintura, grabado y dibujos topográficos á precios cómodos.

México, Arcos de San Agustín 2, entresuelo.

EMPLEOS

SE NECESITA por unos días en el Hotel Clark número 16, un amanuense mecanógrafo, que escriba al dictado y con propiedad; ha de llevar máquina.

DIVERSOS

SALCHICHONERIA ALEMANA la Sto. Domingo.—México. Carnes frías de primera calidad. Frutas extrangeras y del país.

EL ESPECIFICO J. M. AMEZCUA MORENO, cura radicalmente en 30 días toda impureza de la sangre así como las reumas, gonorrea, escrófula, lepra, hernia, mal del pinto etc.

De venta en DROGUERIAS dentro y fuera de la Ciudad.—Depósito y laboratorio 4a Amargura 92.—Apdo. 46 Mex.

Fundador, Propietario y Director:
LIC. VICTORIANO AGUEROS.

Secretario de Redacción: JOSE AGUEROS
Administrador: DIONISIO GONZALEZ.

Oficinas: Tercera de Mesones 61.—Teléfonos: Ericsson 103. Mexicana 626. Apartado en el Correo 379.

Organo oficial del Congreso de Periodistas Católicos:
ORACION, ACCION Y SACRIFICIO.

EL TIEMPO

DIARIO CATOLICO

SUBSCRIPCION:
En la capital, un mes, un peso. En los Estados, un bimestre, tres pesos. En el extranjero, cuatro pesos. Números sueltos del día, tres centavos. Números sueltos atrasados cinco centavos.

Publicación:
Avisos y réclames: J. Labadie Sucs. y Cía., Droguería de la Profesa. Remitidos: En la Administración de este periódico.

No se publica los domingos ni días festivos.

Año XXIX.---Número 9221 — México.--Jueves 27 de Julio de 1911 — Año XXIX.---Número 9221

NOTA EDITORIAL

LA REORGANIZACION DE LOS ESTADOS

Es signo consolador, en medio de la situación por que atravesamos, ver lo que está pasando en varios de los Estados, para los que ya ha llegado el período de elecciones.

Se repite hoy en todos los tonos, que la situación es mala, malísima, pésima y que no tiene trazas de acabar pronto, pues no se le ve el remedio. Muchísimas personas están sugestionadas con esta afirmación, y de cada cien personas de las que hablan de los asuntos públicos, con dificultad se encuentra, si no un optimista, por lo menos una que no sea de la opinión de la generalidad. Y sin embargo, si vamos al fondo de las cosas, veremos que esas apreciaciones, más que reales son supuestas, y si se repiten casi sin contradicción, es porque halagan la manía dominante de nuestros paisanos: hablar mal de los que dirigen la cosa pública.

Ya han empezado á verificarse las elecciones locales, y no han estado acompañadas de motines, disturbios y balazos: en Campeche se verificaron con el mayor orden y hasta se dió el caso de que los candidatos vencidos felicitaran al vencedor hecho que indica la serenidad con que recibieron aquellos la noticia de su derrota y su resolución de someterse á la voluntad de la mayoría. En Querétaro las elecciones primarias del día 16, pasaron sin ninguna novedad y ni siquiera un balazo hubo; en fin, en San Luis Potosí, también se verificaron las elecciones primarias en medio de la mayor tranquilidad y ni el más leve trastorno del orden público se registró.

Estos resultados demuestran dos cosas importantes: la primera, que nuestro pueblo no es tan ignorante de las prácticas democráticas, como se le ha pintado, y la segunda que el estado de agitación de la República no es tan intenso como se le quiere hacer aparecer. En efecto, si fuera cierto todo lo que dice la prensa amarilla, esas elecciones se habrían hecho á gritos y sombrerazos, en medio de los balazos de los partidarios y complementadas con una lluvia de protestas de parte de los vencidos.

Varios otros Estados están en vísperas de verificar á su turno elecciones, y aunque no es difícil que en uno que otro haya ligeras perturbaciones, en la mayoría se harán pacíficamente y sin tropiezo, y para Septiembre habrán vuelto todos los Estados al orden constitucional, y la nación se encarrilará por el buen sendero.

Eso por lo que respecta á las elecciones locales, que por lo que atañe á la situación general del país, aunque no negamos que ofrezca algunos puntos negros, no nos parece tan sombría como se la quiere hacer aparecer y vamos á dar algunas razones que juzgamos de peso para fundar esa opinión.

No sólo se ha restablecido el tráfico ferrocarrilero en toda la República, sino que si que hay, después del trastorno general, es casi igual al que había hace un año por estos mismos meses, pues la baja en los ingresos de las líneas férreas es tan insignificante, que no debe tomarse como signo de decadencia de él. Las grandes vías en construcción continuarán sus trabajos, como las del Sur Pacífico que en Noviembre llegará á Tepic, y el de Chihuahua al Pacífico, que está contratando dos mil hombres para llevarlos al campo. En la línea del Nacional se prosiguen con actividad los trabajos para convertir en ancha la vía angosta, y ya pasaron del tramo de Acámbaro á Morelia, faltando poco tiempo para que lleguen á Uruapan.

Las cosechas de cereales, que se creían muy comprometidas porque no llovía y porque se decía que en varios Estados no se había sembrado á causa de la revolución, prometen ser muy regulares, según lo afirman las últimas y fidedignas noticias que se tienen; las de algodón ofrecen buena perspectiva ante la regularidad con que se han presentado las avenidas del Nazas y ante las buenas condiciones climatéricas que han prevalecido en la costa del Pacífico.

El comercio está deprimido, y es natural, así como la industria y estos ramos de riqueza sienten un malestar que ejerce influencia directa en ciertas clases sociales; pero esa depresión que los interesados exageran como lo hacen siempre, está compensada con la situación que guarda la minería que aunque no es brillante, es muy regular: más de noventa millones de pesos en mineral ó barras de oro y plata iban exportados hasta el 30 de Abril último.

Los Bancos no han visto disminuir sus existencias, y según los balances publicados en estos días, tenían en sus arcas el 31 de Mayo pasado, una existencia de ochenta y dos medio millones de pesos en plata y oro y el volumen de sus operaciones excedió de mil ciento veintitrés millones de pesos. El registro público de la capital anotó un movimiento de operaciones por más de catorce millones de pesos durante el mes de Junio pasado, mes que como más inmediato al período en que la revolución llegó á su mayor auge, era natural que hubiera una depresión general en los negocios.

Por muchos que sean los cargos que la prensa enemiga del gobierno quiera hacer á éste, se ha detenido ante un capítulo: el referente á la situación del Tesoro público. Un periódico publicó de una manera tímida y vergonzante un mal artículo sobre cuentas, que á primera vista se conocía estar escrito por un ignorante; pero desde que el Ministerio de Hacienda hizo saber el estado que ese Erario tenía el último día del pasado año fiscal, se ha guardado completo silencio, porque se ha comprendido que por ese lado no es criticable la administración pública y que la Hacienda federal, tan importante en una nación, se encuetra en muy buenas condiciones.

Queda en pié la cuestión política, que hoy tiene mucha más resonancia que otras veces por la revolución que acaba de pasar; pero ésta puede resumirse en pocas palabras: la mayoría de los ciudadanos está dispuesta á usar de sus derechos políticos, y como esto es notorio, hay muchos de los políticos de profesión que quieren atraerse votos y simpatías para competir ventajosamente con los hombres nuevos que han surgido. La poca experiencia de éstos y la demasiada ambición de los primeros, entre los que se encuentran profesores en política, son las dos causas que han hecho surgir los conflictos y que impiden que las pocas cuestiones de entidad que quedan en pié se arreglen pronto y satisfactoriamente; pero como esto no puede durar mucho tiempo, no pasarán ni tres meses sin que queden solucionadas las cuestiones pendientes y restablecida del todo la paz y la tranquilidad.

Se evitó un conflicto entre carreros y un conductor

Los garroteros del Ferrocarril Interoceánico amenazaron con declararse en huelga, porque un conductor americano trató mal á uno de los de aquel gremio. El movimiento fué evitado con la oportuna llegada del señor J. M. Pescador, Presidente de la Orden de Conductores y Maquinistas Mexicanos, quien solucionó de manera pacífica la dificultad.

La prensa dará una fiesta á los papeleros

Organizada por el diario "La Actualidad", y con la colaboración de todos los periódicos metropolitanos, se efectuará mañana á medio día, en el Frontón Nacional, una gran comida en obsequio de los papeleros, esos simpáticos muchachos que son incansables para trabajar, y cuya labor estiman en todo lo que valen todos y cada uno de los periódicos que ven la luz pública.

Hé aquí el menú con la lista de los periódicos que obsequiarán los platos:

"El Diario", con la sopa.
"Frivolidades", con el arroz.
"Revista de Revistas", con la barbacoa.
"El Imparcial", con el mole de guajolote.
"El Heraldo Mexicano", con las enchiladas y las tortillas.
"México Nuevo", restaurant, con los frijoles refritos.
"Multicolor", con el pan y la fruta.
"La Semana Ilustrada", con el dulce.
"Gil Blas", con mil gelatinas.
"La Risa", con el carbonato.
"El Ahuizote" pone todo el servicio de mesa, y "La Actualidad" los "menús", pintados por Lillo.

Para los demás gastos se han reunido los siguientes donativos en metálico:

"El Demócrata Mexicano", setenta y cinco pesos.
"El País", setenta y cinco pesos.
"Diario del Hogar", cincuenta pesos.
EL TIEMPO, cincuenta pesos.

La comida será servida por los redactores y repórters de todos los periódicos, y la fiesta será presidida por distinguidos artistas que trabajan en los teatros de la capital.

Después de la comida se efectuará en la plaza de toros "México" una novillada en honor de los papeleros. Se lidiarán cuatro novillos de Nopalápam, por cuadrillas formadas por papeleros. También la novillada será presidida por distinguidas artistas de teatro.

Los boletos para la novillada se reparten gratis en la cuarta de Humboldt, 52.

La fiesta de los papeleros promete ser muy lucida.

Los Estados Unidos y lo del Chamizal

Washington, Julio 26.—Ha regresado el señor Burges, uno de los representantes de los Estados Unidos en la cuestión del Chamizal.

El señor Burges viene con objeto de rendir informe al gobierno de las conferencias efectuadas en El Paso, con motivo del incidente de arbitraje.

Dice el señor Burges que los Estados Unidos se quedarán con la faja de terreno que, según el fallo arbitral, pertenece en su mayor parte á México, y que indemnizará su gobierno al de esta nación por el terreno; los límites, pues, de ambos países en ese punto del Bravo, quedarán, en tal virtud, donde se hallan actualmente.

El Embajador pide garantías para los ciudadanos de los Estados Unidos

El representante en México de los Estados Unidos, señor Henry Lane Wilson, se ha dirigido á la Secretaría de Relaciones en demanda de garantías para los ciudadanos de su país residentes en el Distrito Norte de la Baja, en Majahual, del Estado de Veracruz; y en Durango.

La Secretaría de Relaciones se ha dirigido á los Gobernadores de las entidades mencionadas, y del Territorio, previniéndoles que garanteen los intereses y vidas de los ciudadanos americanos.

Un mexicano con delirio de persecución

(Prensa Asociada)

Washington, 26 de Julio.—La Embajada de México pidió á la policía que busque á Celso Cortés, de la ciudad de México, quien se ha perdido en Washington ó en Baltimore.

Cortés cree que sus enemigos políticos lo persiguen, y por eso huye. Su hermano en México se halla ansioso por encontrarle.

Los empleados de la Embajada no creen en la persecución de Cortés; pero tratan de encontrarle.

NUEVA CANDIDATURA VICE-PRESIDENCIAL

Una hoja anónima circuló anoche á horas avanzadas, en la cual se dice que el "pueblo sensato" de México postula para Presidente de la República al General de División don Bernardo Reyes, y para Vicepresidente al "ilustrado Lic. Jorge Vera Estañol."

Agrega que del patriotismo de ambos se espera que acepten sus candidaturas, y ponen abajo el lema de Sufragio efectivo y No Reelección.

Nos parece que la hojita es una "chuela" porque ¿quién ignora que los señores Reyes y Vera Estañol fueron prominentes figuras, sobre todo el primero, de la dictadura del General Díaz, que combatió á sangre y fuego aquellos principios democráticos?

Por otro lado el Presidente del Partido Popular Evolucionista aspira, según hemos sabido, á la Presidencia de la República, la que había vislumbrado muy de cerca cuando acaparaba Ministerios en las postrimerías del reinado del Dictador.

No ha de estar satisfecho de ningún modo el Lic. Vera Estañol.

El Ayuntamiento de París agasajó al ex-Presidente de México

París, Julio 26 de 1911.—Se encuentra en esta ciudad el general Porfirio Díaz, ex-Presidente de la República Mexicana. El Ayuntamiento de París, teniendo en cuenta que el general Díaz ha sido un hombre público de cierto prestigio, resolvió agasajarlo.

En su honor fué organizada una recepción que se verificó en el Palacio Municipal.

El presidente del Ayuntamiento pronunció un discurso encomiando la labor política del general Díaz; dijo, entre otras cosas, que la administración del ex-Presidente contribuyó al desarrollo económico de la República Mexicana.

El general Díaz contestó en un speech sencillo, y el Ayuntamiento acordó que su presidente, el señor Rouell, enviara á la Corporación Municipal de la ciudad de México, un cablegrama concebido en estos términos:

"La municipalidad de París envía cordialmente á la de México, sus más afectuosas muestras de simpatía y hace votos por su prosperidad."

El ex-dictador Porfirio Díaz saldrá en breve para San Sebastián, España, donde fijará su residencia por ahora.

COLERINA EN YUCATAN

(Por telégrafo para EL TIEMPO)

Mérida, 26 de Julio.—En el cuartel militar de Dzitas, se ha desarrollado la epidemia de colerina, que en este tiempo es muy populosa. Murieron ya dos soldados, y hay varios atacados.

Se están tomando medidas estrictas para contener la plaga. Los nabitantes se encuentran alarmados porque saben que hay peligro de que nos invada el cólera, el cual unido á la colerina, quedaría completo este terrible azote de los pueblos.

EL CORRESPONSAL.

Se retira el Encargado de Negocios de China

En breve saldrá de esta ciudad, con licencia que le ha concedido su Gobierno, el señor Shung Ai-Sune, que ha sido Encargado de Negocios de China en nuestro país.

El diplomático tuvo la desgracia de perder á su madre en el mes de Mayo, y debió, según las costumbres de su país, abandonar sus deberes oficiales durante cien días; pero no pudo hacerlo, por los importantes asuntos relacionados con la matanza de chinos en Torreón.

Para reemplazar al señor Shung Ai-Sane, cuya licencia es de seis meses, vendrá el señor Wu Chung Yin, que ha sido Cónsul general en Yokohama, quien es de gran cultura y habla correctamente el inglés, lo mismo que su señora esposa.

Fué Secretario é intérprete del Príncipe Hsun, Regente actual de China, cuando hizo un viaje á Alemania, después de la guerra de los boxers.

Don Leopoldo Batres no dejó inventarios

Al recibir el doctor Vázquez Gómez la Secretaría de Instrucción Pública y Bellas Artes, no se encontró ni un solo inventario. Un colega, hablando de este asunto, dice lo siguiente, relativo al señor Leopoldo Batres, que durante mucho tiempo fué Inspector (?) de Monumentos Arqueológicos:

"Lo mismo puede decirse—(la falta de inventarios)—de la Inspección General de Monumentos Arqueológicos á cargo actualmente del señor arquitecto Francisco Rodríguez. Este caballero no ha encontrado ningún inventario de los objetos que estaban al cuidado de don Leopoldo Batres, y de allí que no haya podido saber cuáles son los objetos que faltan, pues hay que decir que todos los que se exhibían en el Museo de Teotihuacán han desaparecido, ignorando su paradero. En cambio, los objetos arqueológicos han seguido saliendo del país, enriqueciendo museos extranjeros, cosa que debemos estimar como una falta de patriotismo por parte de los antiguos empleados de la funesta administración de Porfirio Díaz. Pero los periódicos que debieran velar por los intereses nacionales, sólo se ocupan de ver los medios que emplean para que vuelva el caduco dictador, con quien tenían poder y dinero.

Sabemos que el Secretario de Instrucción Pública prepara un informe respecto al estado en que encontró aquella importante oficina. Hay que hacer averiguaciones acerca de quién ó quiénes fueron los que se han sacado los objetos arqueológicos del Museo de Teotihuacán y otras riquísimas piezas que no parecen por ningún lado."

Función de la Cruz Roja en el Fábregas

Anoche se efectuó en el Teatro Virginia Fábregas una función organizada por las damas que integran la Cruz Roja Mexicana.

La señora Paz Haro de Palomo, infatigable para trabajar en beneficio de la Cruz Roja, distribuyó las localidades entre distinguidas familias de nuestra sociedad.

La Compañía Balaguer puso en escena "Lo Cursi" y "Los Monigotes," obras que fueron interpretadas concienzudamente.

Los fondos de esta función serán para la fundación de un hospital para la Cruz Roja.

"El Tiempo" vale 3 centavos. 8 páginas

Los mil reyistas armados y el General Reyes

Es indudable que si el General don Bernardo Reyes hubiera desautorizado de modo terminante á ssu partidarios que lo postulan candidato á la Presidencia de la República, éstos habrían desistido de emprender su propaganda en ese camino. Esto no tiene otra salida, ó habremos de convenir en que son unos obcecados los señores doctor S. E. de los Monteros y Manuel Avila, quienes insisten en afirmar que el General Reyes cuenta con todo un ejército que le defenderá y le ayudará á mantener el orden y á reprimir la anarquía; y además ese ejército, según el señor E. de los Monteros, se sublevará contra el Gobierno en caso de que lo crea necesario.

Hasta ahora no hemos visto que el doctor reyista haya desmentido esa última noticia, y al contrario, parece tener atingencia con lo que publicó ayer "El Heraldo Mexicano," y que dice:

"El repórter llegó á saber que en efecto existe en el Estado de México un número considerable de gente armada dispuesta á ayudar al señor General Reyes, como lo dijo el señor doctor Espinosa de los Monteros.

"Datos muy curiosos y de suma importancia obtuvo también el repórter en sus investigaciones. En primer lugar, no existió el complot que se dijo había estado á punto de costar la vida al señor General Bernardo Reyes; pero sí hubo muchos maderistas apostados ocultamente en el camino que conducía á la hacienda, sólo para vigilar.

"Parece que se temía (y esto el repórter no ha logrado confirmarlo) un levantamiento de parte de los partidarios del señor General Reyes. Muchas fuerzas federales estuvieron acuarteladas desde el día que salió el General Reyes de esta ciudad.

"La noticia de la salida del General Reyes era desconocida absolutamente por todo el mundo, sólo lo sabía una alta autoridad, que lo comunicó inmediatamente á las fuerzas maderistas más adeptas al señor Madero, para que vigilaran los pasos del General.

"Otro hecho perfectamente comprobado por el repórter que hizo estas averiguaciones es el relativo á que el señor Gobernador del Estado de México desconoció en lo absoluto la permanencia del señor General Reyes en el Estado que es á su mando, y aun pudo investigar el repórter que le había causado profunda extrañeza al señor Gobernador recibir un telegrama de esta ciudad, en el que se le comunicaba que pusiera á los agentes más listos á buscar al General Reyes, para precisar el lugar donde se encontraba.

"La ruptura entre el General Reyes y el señor Francisco Madero, fué ocasionada por el último movimiento del General Reyes. La salida de este General en la forma en que la llevó á cabo es sin duda lo que lo obligó á presentar su carta de relevación de compromisos al señor Madero.

"A un alto funcionario, cuyo nombre no daremos, le hizo el repórter que logró el descubrimiento de estos datos, la pregunta de que si se había tratado en el Consejo de ayer sobre este particular, y el alto funcionario contestó sorprendido con un tono de alarma:—No; ¿cómo le han sabido ustedes?

—"Como repórters, lo hemos investigado en varias partes.

—"No, no; no tratamos tal cosa. No diga usted nada sobre este asunto.

"Tenemos en cartera datos preciosos que nos es imposible dar á conocer á nuestros lectores por ahora. Ya hacemos las investigaciones del caso para confirmar nuestros informes y poder publicarlos. Seguramente que lo relacionado con este asunto, llamará la atención de toda la República, pues es verdaderamente sensacional.

"Sólo diremos que ayer el mismo repórter que hizo las averiguaciones que ya hemos citado, estuvo hablando con un jefe maderista y que éste le dijo que un reyista de los que se ha hablado más, desde hace tres días, estuvo á ver á un maderista que contaba con mucha gente en el Distrito Federal, para levantarse en la revolución pasada y que tal cosa, no la llevó á efecto, porque cayó en la Penitenciaría. Ese maderista recibió la visita del reyista, que le propuso de la manera más política que se levantara en armas contra el actual Gobierno. El maderista contestó, al comprender de lo que se trataba:

"Yo no soy traidor á mi Patria: Si usted me vuelve á proponer levantarme, hacer una nueva revolución, lo mato."

Por otra parte, el Lic. don Tomás J. Peña ha declarado lo siguiente al mismo periódico:

"Y bien, es preciso que sepamos á dónde vamos. El General Reyes no quiere tomar una actitud franca, decidida, patriótica. Sabe muy bien que algunos descontentos están volviendo hacia él la cara, esperando que hable, que diga una palabra, para ayudarlo. Calla, y por eso el desconcierto de los reyistas que se han quedado sin partido y sin jefe, es tan grande.

"El General Reyes debe, pues, hablar; pero no como lo ha hecho, sino para decir si acepta ó no su postulación para Presidente de la República en las próximas elecciones.

"El señor Dehesa—nos contestó el licenciado Peña,—dijo á los repórters de "El Heraldo," que lo entrevistaron anoche, que en lo futuro no sabría qué hacer; es decir, contestó en la misma forma que el General Reyes: dejó una puerta de escape. Se deduce de esto que el señor Dehesa, á pesar de todas sus protestas, aceptará su postulación para Vicepresidente.... en un futuro.

"Me veo precisado, señor repórter, á hacer á ustedes una revelación de importancia, pues juzgo que en estos momentos, hablar con toda verdad es necesario para la salud de la Patria. Sé que se está haciendo propaganda activa para lograr que algunos jefes del ejército se unan al señor General Reyes. Sé también, y suplico á ustedes no dejen de publicarlo, que muchos de esos jefes se han negado terminantemente á acceder á las insinuaciones que se les han hecho, y que prueban todo acto que no sea el que les dicte su honor militar: el cumplimiento perfecto del deber."

Virginia Fábregas de duelo

Anoche murió repentinamente la señorita Elena Barragán, hermana de la señora Virginia Fábregas, quien recibió la noticia cuando representaba "Zazá" en el Teatro Arbeu.

La señora Fábregas recibió un gran dolor, y eso no obstante, terminó la representación, cumpliendo así con el público.

La señorita Barragán murió del corazón.

Enviamos á la señora Fábregas nuestro sincero pésame.

Hay temores de que nos visite el cólera

El Consejo Superior de Salubridad está recibiendo por conducto de la Secretaría de Relaciones, datos relativos á los progresos del cólera en la ciudad de Nueva York. El Departamento de Estado sabe que se han dado cuatro casos más de cólera en los dos últimos días transcurridos, y lo ha comunicado así al Consejo.

Se sabe que las autoridades sanitarias del puerto neoyorquino, han prorrogado por un período mayor que el antes fijado, la cuarentena para las embarcaciones procedentes de puertos infestados ó sospechosos.

El Ministro de México en Italia ha comunicado á la Secretaría de Relaciones que el cólera toma alarmantísimo desarrollo en Palermo, donde mueren cerca de cien personas diariamente á consecuencia de la enfermedad, en proporción de cincuenta por ciento sobre los atacados.

En cambio, el puerto de Venecia, está ya libre de la epidemia; no se ha registrado un solo caso más después del último de que dimos cuenta hace tres días.

Las autoridades de Nueva York, según cablegrama de la Prensa Asociada, declaran que no están perfectamente comprobados los casos de cólera en esa ciudad, sin embargo, de que fueron examinados minuciosamente los atacados.

El asunto del Chámizal

Un telegrama de El Paso, dice:

"El Paso, 26 de Julio.—El señor R. J. Burguess, uno de los abogados nombrados por el Gobierno de los Estados Unidos para tratar el asunto del Chamizal, ha declarado que actualmente el Gobierno norteamericano está negociando con México la manera de pagar una indemnización por el terreno que, según el fallo dictado por el Tribunal de Arbitraje, pertenece á aquella República, á fin de que siga perteneciendo á los Estados Unidos y se considere el Río Bravo como limítrofe de los dos países."

* * *

Por vía de información publicamos la noticia anterior, pues sabemos que no se han iniciado esas negociaciones, y que de iniciarlas, México rechazará cualquier propuesta que al respecto se le haga.

Mucio P. Martínez, disfrazado en Veracruz

Han llegado noticias de Veracruz, que informan que se encuentra en ese puerto el General Mucio Martínez, el tirano de Puebla, quien se cree que se embarcará para Europa, por más que él dice que sólo va á Tampico.

El General Martínez viaja de incógnito y para que no se le reconozca, está completamente afeitado.

SECCION EDITORIAL

UN APLAUSO SINCERO

Debemos al señor Presidente interino una franca, una amplia, una sincera felicitación—que hacemos extensiva al señor Ministro Emilio Vázquez Gómez—por su circular á los Gobernadores de los Estados, que comentamos ayer en este mismo espacio.

No en vano nos dirigimos, en pasados días, al señor de la Barra, pidiéndole que salvara á la sociedad de los horrores de la anarquía: sabíamos que nuestra súplica—que es el reflejo de las aspiraciones de esa sociedad, tan sacudida y maltrecha—no iba á perderse estérilmente en la indiferencia ó en el olvido; sabíamos que el señor de la Barra escucharía ese grito de angustia que se alza del revuelto territorio nacional, en solicitud de amparo y de defensa. Contábamos con el Presidente interino, de cuyo patriotismo no es dado dudar, con su apego á la ley y con su alto sentido moral; y contábamos también con la proclamada sinceridad del señor Ministro de Gobernación, que acabaría, en fin, por señalar á este funcionario su camino de Damasco, imponiéndole necesarias rectificaciones á su primera pintura de la inalterable paz que disfruta la República.

Faltaba dar el toque de energía, que mostrara la salvadora resolución del Ejecutivo, recomendando algo que no debía haberse olvidado nunca: la represión de los atentados y el vigoroso castigo de dos alteradores del orden público. Y esto es lo que aparece en la circular que comentamos.

Dos meses van transcurridos desde que el Gobierno anterior abandonó su herencia de legalidad al que hoy preside los destinos de la República, y á pesar de las promesas de la revolución, la paz no se ha restablecido, el orden no se ha consolidado, y al igual que en los tristes días de la lucha armada, y aun con mayor fuerza que entonces, síguense registrando "lamentables hechos," que—acudimos nuevamente á las palabras de la circular—"nos hacen aparecer en el extranjero como incapaces de dominar nuestras exaltadas pasiones."

¿Y cómo volver á recobrar nuestro ya vacilante prestigio; cómo atajar el paso á ese impulso de violencias; cómo detener la amenazadora onda de escándalos y delitos? ¿De qué otra manera "salvar á la sociedad," si no es haciendo uso de toda la energía y de todo el rigor que la situación imperiosamente reclama? ¿Y no hay razón para proceder así cuando aún duermen y duermen sin esclarecerse la matanza de chinos en Torreón, el sangriento encuentro de Puebla, el asalto de "La Covadonga" y el fusilamiento del coronel Morelos, cada día más envuelto en densas nieblas?

¿Qué garantías y qué seguridades prestaría un Poder público que tales horrores consintiera, contentándose con proclamar, con el señor Madero en su discurso del día 20 en Tehuacán y con esa inconsciencia ya característica al "leader," que esos son "INCIDENTES DESAGRADABLES" que "ES NATURAL" que se registren "DESPUES DE UNA REVOLUCION tan tremenda?"

El señor de la Barra y el señor Emilio Vázquez han hecho bien en prescindir, para la pacificación del país y el aseguramiento del orden, del señor Madero, cuya ineficacia corre, en este terreno, parejas con su indiferencia; el señor de la Barra ha procedido con una justificación y una rectitud que sabrá estimar la sociedad amenazada por una ininterrumpida cadena de INCIDENTES DESAGRADABLES, que ES NATURAL que se sucedan.

Hacía falta que su respeto á la ley fuera coronado por su entereza. Como que una es consecuencia del otro.

Y no importa que el Comité Ejecutivo del partido "creado" por el señor Madero acuse de "malos mexicanos" á los que van recogiendo, uno por uno, en interminable sarta, los "lamentables excesos" que se producen en el país: el señor de la Barra, que á esos excesos se refiere en la circular y que en ellos se apoya, precisamente, para recomendar que "sean castigados con todo el rigor de las leyes á todos los que de algún modo alteren el orden público ó de cualquiera manera ataquen ó causen perjuicios á las personas ó á las propiedades," el señor de la Barra dista mucho—felizmente para México—de ser un "mal mexicano": la Nación entera está ahí para atestiguar sus nobles esfuerzos, sus propósitos altos, su intachable patriotismo. Y de ello da también fe la misma circular de Gobernación, que marca á cada cual el camino de su deber y el puesto de su responsabilidad.

Nuestra felicitación es tan espontánea como sincera, tan leal como desinteresada. Y con ella va, seguramente, la de toda la sociedad, que en la circular ve la promesa de poner fin á una situación que no ofrece garantías á los intereses ni hace inviolables los derechos.

Utiles para Caballerizas

Boker Antigua Casa

Todo lo de mayor utilidad y de mejores resultados comprobados, se encuentra de venta en nuestra casa.

OFRECEMOS A LOS INTERESADOS:

Aceite y Untura para Cascos,
Máquinas y Tijeras para Trasquilar,
Almohazas, Bruzas y Tirapelos,
Argollas para Pesebres,
Cadenas y Almartigones,
Flemes y Jeringas, etc., etc.

TANTO EN CALIDAD COMO EN PRECIOS, NO TENEMOS COMPETENCIA.

Compañía Ferretera Mexicana, S. A.

AVENIDA 16 DE SEPTIEMBRE Nº 60 — MEXICO, D.F. — APARTADO Nº 148 — AMBOS TELEFONOS 650

NARIZ, OIDOS Y GARGANTA DR. GONZALO HERRERA
3a. Tacuba 16. (Antes San Andrés) Horas: de 9.30 á 11.30 y 3.30. á 5 p. m.

ELEGANTES SOBRETODOS IMPERMEABLES
CORTE INGLES
SCOTCH TWEEDS
LAFAGE & CASAUBON, SUCS.
SASTRERIA. Av. Isabel la Católica, 30.

SOCIALES Y PERSONALES

DIPLOMATICAS

El Sr. D. Jacinto Sixto García, Encargado de Negocios de la Argentina, que próximamente saldrá para el Perú, fue obsequiado ayer en la noche, en el Restaurant Sylvain, con un banquete del despedida que le ofreció la Cancillería Mexicana.

La mesa fué artísticamente adornada con flores y finos candelabros. Se sentaron á ella las siguientes personas: Sres. don Jacinto S. García, Lic. Bartolomé Carbajal y Rosas, Subsecretario de Relaciones; Barón T. H. Hohler, Encargado de Negocios de Inglaterra; Fred Morris Dearing, Encargado de Negocios de Estados Unidos; Barón Dmeter Hye de Glunsck, Encargado de Negocios de Austria; Barón de Vaux, Encargado de Negocios de Francia; Kuma Horiguchi, Encargado de Negocios del Japón; Dr. Córdoba, Encargado de Negocios del Salvador; Dr. Luis Santamarina, Encargado de Negocios de Cuba; D. Arturo Vicuña Guerrero, Encargado de Negocios de Chile; E. L. Chermont, Encargado de Negocios del Brasil; Luis S. Carmona, Primer Introductor de Embajadores, y Manuel Martínez del Campo y Luis Pulido, Ayudantes del Protocolo.

Ofreció la comida, en un breve brindis, el Sr. Subsecretario de Relaciones, y amenizó la comida el quinteto Jordá-Rocabruna. El menú fué el siguiente:

Hors d'oeuvre.
Consommé Xavier.
Cromeskis Strasbourgeois.
Turbot Artesienne.
Suprêmes de volaille St. Germain.
Pièce de Boeuf bornetière.
Canetons á la Royale.
Salade de Laitues.
Asperges Sce. Mousseline.
Charlotte russe au chocolat.
Bombe Protocole.
Café.

El Sr. Encargado de Negocios del Japón, S. E. Kuma Horiguchi, ofrecerá en su residencia de la Plaza de Orizaba, una comida á un grupo de sus colegas.

FIESTAS Y RECEPCIONES

En la residencia del Sr. Francisco González Cosío, se están efectuando desde hace algunos días, los ensayos del programa de una bonita "soirée" que ofrecerán próximamente dicho caballero y la señora su esposa, con motivo del aniversario de su matrimonio. Entre los números del programa, se cuentan una comedia y algunos cuadros plásticos. La fiesta promete resultar brillante.

El Sr. D. Hermilo Guzmán Duarte, será obsequiado con una comida, por un grupo de alumnos de la Escuela de Jurisprudencia.

El Sr. D. Ignacio de la Torre y Mier, ofrece el lunes próximo, en su hacienda de San Nicolás Peralta, una fiesta campestre á un grupo de distinguidos caballeros, para celebrar su día onomástico.

MATRIMONIOS

El Sr. Francisco Silva, muy conocido y estimado en esta capital, salió ayer para Guadalajara, con el objeto de contraer matrimonio con la Srita. Concepción González Vázquez.

La ceremonia deberá de efectuarse el día 2 del entrante.

El Sr. D. Carlos Alrache y la Srita. Guadalupe Aguilar, contraerán matrimonio proximamente. La presentación se efectuó ayer, ante el Sr. Juez Lic. José B. Nava.

Firmaron el acta como testigos los señores padres de ambos contrayentes y los Sres. Dr. Ereste Careaga y Amado Pardo.

DEFUNCIONES

El niño Luis Fernando Pérez Figueroa, hijo del Coronel don Luis Pérez Figueroa, falleció de un ataque cerebral á bordo del vapor "Correcaido," dos días después de haber partido de Veracruz. El Sr. Coronel Pérez Figueroa se dirigía á España en unión de su familia, y al tocar en el puerto de la Habana, inhumó el cadáver de su hijo en el Cementerio de Regla. Esta noticia se recibió ayer en México.

La señora Agustina Angela Navarro, dejó de existir ayer á las 7.45 a. m., víctima de penosa enfermedad, en su casa de la calle de San Felipe Neri.

Los funerales se efectuarán hoy á las 4 p. m. en el Panteón del Tepeyac.

ENFERMOS

La señora María Gómez Vélez de Obregón, se encuentra ya mejorada de los males que sufrió en días pasados.

La distinguida dama ha sido visitada por sus numerosas amistades.

VIAJEROS

El señor licenciado don Guillermo Obregón (jr.), y su distinguida esposa doña Amparo Corral de Obregón, por noticias particulares recientemente llegadas á esta capital, se encuentran actualmente en Ostende, Bélgica, en donde pasarán una temporada.

—Los señores Patricio Dueñas, Vicente Silva y Luis Lecdaga, saldrán para Guadalajara mañana, con objeto de asistir al matrimonio del señor Francisco Silva.

—Los Sres. Alberto Madero, Guillermo Craff y Domingo Ingoyen, llegaron á esta capital procedentes de Chihuahua.

—El señor Alberto Buenrostro, salió ayer en la noche rumbo á Nueva York, en donde se reunirá con su familia. De Nueva York tomarán pasaje para Europa.

—El señor General Ignacio A. Bravo, acompañado de su hijo Tomás, salió ayer para Guadalajara.

—El señor Miguel Sagredo, llegó á esta capital procedente de "El Riego," Tehuantepec.

—El señor ingeniero Mariano Alcérreca, llegó de Puebla.

—Los señores Lic. José Inés Dávila, Espiridión Carmona y Palemón Díaz Quiroz, llegaron de Oaxaca.

CONVOCATORIA

Club Antirreeleccionista Veracruzano.

Se convoca á los miembros de este Club, por medio de la presente, á fin de que se sirvan concurrir la noche del 29 del presente mes, á la junta, que se celebrará á las 7 p. m. en la casa No. 56, de la Avenida de San Francisco.

Por el Secretario,
ISIDRO LOPEZ.

Voto de Gracias

El Comité de Damas de la "Cruz Roja Mexicana," auxiliar del Comité Central, se honra en hacer público su agradecimiento á la muy H. Colonia Española, por la benévola acogida que se sirvió dar al llamamiento que dicho Comité se permitió hacerle, al dedicarle la función del Teatro Mexicano del día 26 del presente, y muy particularmente al Sr. D. Baldomero Menéndez Acebal, por la valiosa y eficaz ayuda que se sirvió prestarle en la organización de la función citada.

México, 28 de Julio de 1911.

Club Electoral Juventud Tabasqueña

Se convoca á los miembros de este Club á una junta que tendrá lugar el domingo 30 del corriente mes á las 10 a. m. en el "Casino N. de Estudiantes," implicándoles su puntual asistencia.

El Secretario,
P. RAMOS ROMERO.

EL SEÑOR MADERO ANTE LA OPINION PUBLICA

(COLABORACION).

Cuando el señor Madero, en sus discursos, en sus manifiestos ó en sus notas á los clubs políticos, habla del "dictador" ó del "tirano," refiriéndose al general Díaz, involuntariamente establece el público puntos de comparación entre los procedimientos de gobierno que, en ejercicio del poder, puso en práctica aquel mandatario y los procedimientos,—también de gobierno "efectivo",— que á espaldas del poder legalmente hablando, ha puesto en juego el leader de la revolución victoriosa.

Sobre todo, tratándose de grandes masas de mediana cultura, si no es que ignorantes, recurrir á las comparaciones suele ser un medio preciosísimo para rectificar y orientar el criterio. El buen sentido suple al análisis rigurosamente exacto, y así es como vemos que la opinión de la mayoría se uniforma y se encauza en tal ó cual sentido, aun cuando las opiniones individuales difieran en cuestión de detalles. Este fenómeno comienza á manifestarse ya como contrario al señor Madero, con tanta rapidez, ó quizá más rápidamente que cuando lo vimos manifestarse en su favor. A muchos les ha sorprendido ver que bastaran dos meses para que la inmensa popularidad del leader se trocara casi en glacial indiferencia; pero á otros, empero, paréceles cosa muy natural este súbito cambio de frente del entusiasmo y del sentir populares.

La razón de tal cambio es para nosotros bien clara; somos de los que la juzgan producto inevitable de los acontecimientos. Dijosele á la sociedad sobrecogida de espanto y de temores, que al día siguiente de que presentara su renuncia el general Díaz habría paz, y la paz, en los tiempos que corren, sólo es un anhelo, una esperanza, un ideal que se esfuma; dijose que al régimen dictatorial substituiría el régimen constitucional, y la Constitución ha sido y sigue siendo hecha pedazos; se pregonó que el señor Madero era un demócrata convencido, un observante de los más altos principios republicanos, y el señor Madero se exhibe como el más absoluto de los monarcas. Comisiones de los Estados vienen en peregrinación á verlo, á suplicarle que les garantice el derecho que tienen de elegir á quien más convenga; casi vienen en demanda de misericordiosa merced. Y esas comisiones, formadas por ciudadanos que á nadie deben pedir con el sombrero en la mano le que la ley, que es la ley, les concede, vuelven al terruño tristes, desencantados, como la novia que, ya al pie del altar, recibe de su ingrato prometido públicas y sonoras calabazas.

Los Gobernadores Provisionales renuncian al puesto—ó no renuncian—una vez que han arreglado todo lo necesario para el triunfo seguro de su candidatura en los comicios. El Ministerio de Gobernación invade la esfera de acción del Ministerio de Fomento; se crean nuevas oficinas, sin que haya en el Presupuesto partida alguna que con ellas se relacione; sin autorización legal, se convierten en fuerzas rurales las fuerzas ex-revolucionarias, y más todavía: las que no han ingresado á esa milicia, reciben "haberes"..... y hasta recompensas.

El público, entre tanto, compara... sigue haciendo comparaciones por esa inclinación instintiva á orientarse mejor, á desengañarse, á ver claro donde ve turbio. Y encuentra que bajo el régimen del general Díaz fué profundo el respeto á la forma de las instituciones; que si, en el fondo, se violaba la ley, ésta quedaba siquiera, en el terreno de lo abstracto, inviolada. Nunca el general Díaz exclamó en un arranque de orgullo, de hiperbolizada estimación de sí mismo: ¡qué se rompa la ley! No dió ese mal ejemplo para estimular con él la falta de respeto á lo que debe respetarse por encima de todo. Si aquello dijo el leader á la comisión de San Luis, y eso va á decir si llega al poder, ¿con qué cara—vámonos la frase vulgar, por ser tan gráfica—va un gendarme á reconvenir á un ebrio escandaloso, que le diga: !yo rompo todos los reglamentos de policía! ¡Cómo va un juez á castigar á un delincuente, si éste alega que con el mismo derecho con que el señor Madero hace un jorongo de la Constitución, él hace unas botas fuertes del Código Penal!....

Y también por comparación, el país ve que el principio de autoridad se mantuvo inquebrantable entonces, en proporción igual á la anarquía que ahora se desborda. Entre el hecho de que la ley sea un embudo—lo ancho para el que gobierna y lo angosto para los gobernados—y el hecho de que sea un juguete lo mismo para el de arriba que para el de abajo, es preferible mil veces lo primero. Porque poner al pueblo ejemplos tan perniciosos como el relacionado con la campaña electoral de San Luis Potosí, es autorizar á todos para que digan y quieran hacer lo mismo cuando les convenga; es hacer obra de destrucción, de aniquilamiento, creando un caos donde sólo debe existir un mecanismo armónico.

El señor Madero se encuentra en una situación muy delicada. Los obreros ven que sus promesas de otros días no pueden cumplirse; y se preguntan ante las fábricas que no les proporcionan ocupación, porque la demanda de productos ha disminuído, qué es más alentador: tener asegurado el jornal—como lo tenían—ó carecer de él; abrigar la esperanza de una mejoría más ó menos próxima, fundada en el creciente desarrollo de los negocios, ó abrazarse á una desilusión.....

Así, va nuestro pueblo mirando cóma la tierra de promisión que se le señalaba abunda más en escollos y en tortuosidades que el viejo campo donde se inició el desarrollo de sus energías y de sus facultades. Y el desengaño será tan grande, como era grande la ilusión alimentada.

No. El señor Madero no debe faltar á los solemnes compromisos contraídos con el pueblo. No debe dar margen á que su gobierno—el prólogo de su gobierno, propiamente hablando, —sea desventajosamente comparado con el Gobierno del Gral. Díaz. No está el leader de la revolución, bien miradas las cosas, obligado á que el régimen de libertad y de justicia prometido á la Nación entera, produzca todos los bienes, todos los copiosos bienes que la misma Nación desearía; pero sí está obligado á sujetarse en todo y por todo á los principios que proclamó. Si fracasa, en el cumplimiento estricto de su deber, quizás sea un héroe; si fracasa, apartándose de la línea recta, quizás sea mañana víctima de los reproches y aun de las iras del mismo pueblo que derramó por él su sangre generosa!

OBSERVADOR.

LAS RANAS PIDIENDO REY

No están conformes. Así lo dicen por todas partes y en todos los tonos los vecinos de distintas poblaciones. No están conformes con los procedimientos de energía revolucionaria de muchas nuevas autoridades. Figúrense ustedes que aquí y allá el viejo caciquismo tan asendereado, tan vilipendiado, está siendo substituído por una forma que no es muy diversa de la anterior, pero se dice nueva (¡oh, el nuevo régimen!) y que resulta á la postre más tiránica que la otra; porque es más expeditiva y porque ni siquiera cubre los trámites, que es como si dijéramos, no le tapan las orejas al macho. El caciquismo se llama ahora maderismo.

No hay más que dar una ojeada á la prensa de estos días para convencerse. Los corresponsales trasmiten las quejas de cada localidad. Ahora parece que por algunos Estados ya no hay plumas en las oficinas públicas; ya no hay más que machetes y fusiles. Esto matará á aquello, como decía el Arcediano. Por supuesto, que semejante cambio no tiene muy tranquilas que digamos á las gentes obligadas á tratar de un modo tan..... burocrático los asuntos en este "nuevo régimen" administrativo. Mostrar inconformidad ó hacer observaciones expone á esas personas á llevarse el documento respectivo en la misma cara; es decir, á que se la rubriquen, como decían los duelistas románticos: con la punta de la espada.

Así es como hasta ahora, en centros más ó menos poblados, se está ejerciendo la prometida libertad. Los ciudadanos tiene libertad, eso sí; pero lo que es voluntad..... ahí están las plumas maderistas, vulgo carabinas, para impedir ese abuso de tener voluntad.

De modo que comienza á haber no pocos jóvenes desilusionados. Vieron de lejos la revolución; se figuraron que era jauja; entraron en ella, creyendo que, como en los cuentos, era entrar por un callejoncito y salir por otro más bonito. Y no, no era jauja; era Guatemala.

El chasco, que el Dios no lo remedia, amenaza durar bastante tiempo todavía; el chasco, repito, resultó de primer orden. Es un chasco viejo, un chasco clásico, un chasco de fábula griega. Esopo lo hizo inmortal ¿No recuerdan ustedes? Es el chasco de las ranas pidiendo rey. Un arcaico poeta castellano, un malicioso fraile medioeval, imitó la obra helénica.

Las ranas en un lago cantaban ó ju-
(jaban
Cosa non las nusia, bien solteras an-
(daban,
Creyeron al diablo, que de él may se
(pagaban:
Pidieron rey á Don Júpiter, mucho se
(lo rogaban.

Pues, señor, sigue diciendo la fábula que Don Júpiter mandó á las ranas una viga de lugar.

La mayor que pudo cayó en ese lu-
(gar;
el gran golpe del fuste fizo á las ra-
(nas callar;
mas vieron que non era rey para las
(castigar.

¿Qué hizo entonces Don Júpiter, á la instancia repetida de las ranas? La cosa más sencilla. Envióles por rey á una cigüeña mansillera.

Cercaba todo el lago así faz la ri-
(bera,
andando á pico abierto, como en ven-
(tanera,
de dos en dos las ranas comía bien
(ligera,
querellando á Don Júpiter dieron vo-
(ces las ranas,
Señor, Señor, acórrenos tú que matas
(é sanas.
El rey que tú nos diste, por nuestras
(voces vanas,
danos muy malas tardes é peores ma-
(ñanas.

Hasta aquí la fábula. Y va de historia. Así están los vecinos de muchas poblaciones, como las ranas que tenían á una cigüeña por rey: les dan muy malas tardes é peores mañanas.

Y yo digo: Señor, esto no podrá seguir así. Esta fábula revolucionaria también deberá tener, ya que no moral, moraleja, por lo menos.

¿Qué va á hacer Don Júpiter con estas pobres ranas?

JUAN RUIZ, EL DE FITA.

CENTRO ANTIRREELECCIONISTA DE MEXICO

CONVOCATORIA

No habiéndose concluído en la sesión de ayer todos los asuntos que se iban á tratar, y siendo de suma importancia, por la presente se convoca á los socios para la asamblea de hoy, que tendrá verificativo en el lugar de costumbre, Betlemitas 2 y 4, á las siete de la noche.

Sufragio Efectivo. No Reelección.
México, Julio 29 de 1911.—Segundo secretario, Francisco Serrano Ortiz.

Quinto Distrito Electoral

Convocatoria

Por la presente se convoca á los ciudadanos que vivan en la 2a. y 5a. Demarcaciones, á una junta que tendrá lugar el domingo 30 del corriente mes á las 10 a. m. en la 5a. de Mina No. 86, para tratar asuntos referentes á las elecciones generales.

El Vicepresidente,
M. F. REYES.

Reserva Civil Mexicana

CONVOCATORIA

Por medio de la presente se cita á todos los miembros de la "Reserva Civil Mexicana" y á todos los ciudadanos que deseen ingresar á ella, para la asamblea que tendrá verificativo el domingo 30 del presente, á las nueve de la mañana, en sus oficinas, Betlemitas 2 y 4.

México, Julio 28 de 1911.—El primer secretario, Arnulfo Serrano Ortiz.

ASMA.
Curación garantizada en 15 días. Se remite el tratamiento á los Estados. Dr. A. G. del Tornel. 48. de Mesones 104. Ap. 1682.

Dolores de los pies, por cansancio ó reumatismo, desaparecen prontamente con algunas fricciones de

LINIMENTO JACOBINO

PRECIO EN LA CAPITAL $0.60 FRASCO.

De venta en todas las Droguerías y Farmacias

-TINTAS- PARA DIBUJO "STEUBER"
GARANTIZADAS EXCELENTES.
Precio $0.50 el Frasco.
LA FILOTECNICA
ING. A. SALMOIRAGHI Y CIA.
Gante, 1.-México.-Tel. Eric. 6649.
Fábrica propia de toda clase de instrumentos científicos para
INGENIEROS Y DIBUJANTES
PIDAN CATALOGOS.

MESAS DE BILLAR
Con barandas de patente "MONARCH"



Fabricadas por La Compañía Brunswick-Balke-Collender.
Las mejores del mundo.
Refrigeradores para cantinas.
Mostradores y Aparadores.
Ventas al contado y á plazo.
PIDAN CATALOGOS Á
RICARDO WATTY, Gte.
1a. Calle de Capuchinas No. 25, antes Zuleta No. 15.
Apartado 629. México, D. F.

SORTEO DE PREMIOS

De acuerdo con el artículo 53 de los Estatutos, comunicamos á los señores subscriptores de la "Caja Nacional Mexicana de Previsión y Casas Populares," y al público en general, que en la primera quincena del próximo mes de Agosto, se efectuará el sorteo de premios, entre todos los subscriptores de la Institución, ya inscriptos, y los que se inscriban dentro del día 31 del corriente mes de Julio.

Por consiguiente, los subscriptores que se inscriban en estos últimos días del mes, además de gozar á su tiempo del semestre entero de dividendos, pues su subscripción se contará desde el primero de Julio, participarán también al sorteo de premios, que representará buena parte de la suma total que deberían pagar durante los diez años para adquirir el derecho á la construcción de su casa y á los dividendos sucesivos.

El horario de las oficinas para estos tres últimos días será: de las 9 a. m. á las 10 de la noche para hoy y el lunes, y de las 9 a. m. hasta la 1 p. m. para el día de mañana, domingo.

CONSTRUCCION DE CASAS.

Rogamos á los señores subscriptores, que han sido favorecidos en el sorteo para la construcción de sus casas, tengan la amabilidad de pasar por estas Oficinas, el día Lunes 31 del corriente, de 10 á 12 de la mañana, para indicarnos los terrenos que deseen se compren para construirles las casas, á que tienen derecho, pues esta Dirección desea empezar inmediatamente dichas construcciones, á fin de no dejar improductivo el Fondo de Dividendos.

Los subscriptores residentes fuera de la capital y favorecidos en dicho sorteo, se servirán comunicarnos en seguida por carta, todas las indicaciones referentes á la ubicación de dichos terrenos, y á su precio por metro cuadrado, agregando una breve información de nuestro representante, para los lugares donde ya existen Agencias de esta Institución.

Pruebe Ud. cualquiera tintura para el cabello y se convencerá que la "HERMIN"



es la mejor, 6 diferentes matices DE VENTA en todas las principales Droguerías y Boticas.
Fabricantes: S. Mandel y Cía.
1a. Dolores 17.
Apartado No. 1161. México, D. F.

SE SIENTE DEVILIDAD? USE EL Tonico ROBUROL BRISSAC AL FORMIATO DE SOSA Y RECUPERARA EN POCO TIEMPO LA SALUD PERDIDA

PEDID LOS CIGARROS SIN PEGAMENTO
EL BUEN TONO S A



Excelentes Cigarros "HABANOS" CON LEGITIMO TABACO (de Vuelta Abajo, Cuba.)

DELICIOSOS CIGARROS ALFONSO XIII REINA VICTORIA

A TRAVES DE LA REPUBLICA

Centenario del Fusilamiento de Hidalgo

EVO LEON

a especial.
MONTERREY, Julio 30.
la noche tendrá lugar la ve-
anizada por el Comité del
o de la Muerte de Hidalgo.
gran interés por concurrir á
da, pues promete resultar
ante.
PARCIAL" fué invitado pa-

ra asistir y lo hará por medio de su representante.

EL GRAL. MIER A QUERETARO.—Rumórase con insistencia que el señor general don José María Mier abandonará la Jefatura de Armas de esta plaza, para ir á ocupar la de Querétaro, por orden de la Secretaría de Guerra.

EN EL C. MERCANTIL.—La fiesta celebrada anoche por el Círculo Mercantil Mutualista, en el Teatro Independencia, resultó en extremo brillante; el orador oficial, señor Muzquiz Blanco, estuvo muy feliz en su disertación, habiendo sido muy aplaudido. Las señoritas que tomaron parte en el desempeño de las obritas que se pusieron en escena, fueron también muy aplaudidas.

EL CORRESPONSAL.

* * *

Telegrama especial.
MONTERREY, Julio 28.

CHOQUE.—Caminando anoche el señor Antonio Elosua, á bordo de un auto de su propiedad por la calle del Obispado, al tratar de cruzar la calle de Bravo y querer desviar la máquina de los rieles, chocó con el tranvía número 71, resultando el auto casi completamente despedazado. Su dueño quedó ileso.

DE BAJA.—Hoy fueron dados de baja los empleados de la Inspección de Policía Apolonio García y Hermenegildo Hernández, por el mal comportamiento que han observado.

DIA DE CAMPO.—Se prepara para el próximo domingo un día de campo, en honor de las señoritas de la mejor sociedad, que sirvieron de reinas en la corrida dada en días pasados á beneficio de la Conferencia de San Vicente de Paul.

RINA.—Ayer riñeron en la Maestranza Julián y Celso Hernández con Lucio Torres, habiendo resultado este último con varias heridas. Tanto Hernández como sus heridores, fueron aprehendidos y consignados.

EL CORRESPONSAL.

—Con fecha 26 del actual, se expidió patente de licencia ilimitada, por haberlo solicitado, en favor del Capitán 1o. del 17o. Regimiento, Gabriel Ortiz, quien con la propia fecha causará baja en el Cuerpo á que pertenece.

Se Sabe que ha Sido Nombrado Nuevo Secretario de Gobierno

HIDALGO

Correspondencia especial.
PACHUCA, Julio 28.

Hoy circuló el rumor de que se ha pedido renuncia de su puesto al señor Secretario General del Gobierno. Los rumores que corren acerca del origen de la renuncia son muy variados, no sabiéndose á ciencia cierta á qué se deba, dado el caso de que el rumor se confirme.

NUEVO SECRETARIO.—A última hora he sabido como cosa perfectamente cierta, que por no estar de acuerdo el señor Asiain con el señor Gobernador Silva, quien carece de simpatía aquí, ha puesto su renuncia, substituyéndolo el señor Lic. Amador Castañeda. Dicho señor es actualmente ó fué Juez de lo Civil. Durante el desempeño de su empleo, se manejó con honradez.

TAMBIEN EL GOBERNADOR SILVA —Hay quien asegure que el señor Silva también renunciará y que lo substituirá el señor don Ramón Rosales, bien estimado en Pachuca.

Según rumor también, el señor Rosales entrará con el simple objeto de convocar á elecciones.

EL CORRESPONSAL.

Trata de Impedir la Inmigración de tres mil Asiáticos

YUCATAN

Telegrama especial.
PROGRESO, Julio 29.

La "Confederación del Trabajo" acordó dirigir una nota á las agrupaciones obreras del Estado, solicitando su apoyo moral para que no se realice la inmigración de tres mil colonos chinos, que pretende traer la Cámara Agrícola de Yucatán. La misma Confederación se dirigió al Gobierno del Estado, á fin de que interponga su influencia para que la Cámara desista de su proyecto.

La Cámara Agrícola ha contestado que no ve la razón de que sea perjudicial la inmigración de los chinos, cosa que no perjudicará á los artesanos, ya que los campesinos escasean y de que los coreanos que había aquí, después de cumplir con sus compromisos, han vuelto á su país. La Cámara dice también que si la Confederación substituye á los braceros coreanos y yaquis que han marchado, se suspenderá la inmigración.

MOCION APROBADA.—El diputado Aurelio Gamboa, en la sesión que se efectuó anoche en la Cámara, vió aprobada una moción suya, para que se decretara que el partido de Sotuta dependa del departamento judicial de Mérida, y no al de Izamal, al cual hoy pertenece.

INDULTADO.—Marcelino Manzanilla fué indultado por el Congreso, saliendo de la Penitenciaría, en donde guardaba prisión. Manzanilla alcanzó de ahorros seiscientos pesos. Esta manera de hacer ahorrar á los presos se estableció por el Lic. Olegario Molina y ha dado muy buenos resultados.

BANQUETE.—Suntuoso resultó el banquete de cien cubiertos que se ofreció ayer en Hunucmá al Gobernador Pino Suárez. Se pronunciaron diversos brindis.

DESPEDIDA.—También se ofreció un gran banquete al señor Alberto E. Molina, por los miembros prominentes de la banca y del comercio, como despedida, pues dicho señor pasará de director de la Sucursal del Banco Nacional al de Veracruz, después de tener el mismo cargo durante muchos años en la de Yucatán.

YA NO LOS DA.—El señor Rafael R. Quintero, que hacía un donativo mensual y voluntario de ciento cincuenta pesos para la Beneficencia Pública, ha ocurrido al Juzgado Civil para que se cancele el compromiso y pueda suspender los pagos. Quintero dice que ahora son otros tiempos.

FALLECIMIENTO. — Falleció en Mérida la distinguida señora doña Natalia Cantón, viuda de Rendón.

PAGARA EL DESFALCO.—El señor José González Pérez, ex-administrador Principal del Timbre aquí, tendrá que pagar el desfalco que tuvo Ciriaco Escalante en Acanceh.

EL CORRESPONSAL.

50 SOCIALISTAS INVADIERON EL R. DEL CUERVO

Sigue de la primera plana.

prisioneros á todos los que en él había, incluyendo cinco americanos. Los socialistas eran perseguidos por treinta y cinco soldados maderistas, y se trabó la lucha en el rancho del Carrizo. No se sabe cuál haya sido el resultado. Los maderistas han pedido refuerzos.

El Rancho del Cuervo, situado á setenta y cinco millas al sur de Sierra Blanca, se encuentra en manos de un sindicato americano.

Entre los americanos capturados, figuran Ame Gressy, A. V. Mays y James Edinston. También fué capturado Croves Stephens, pero se escapó y caminó hasta el rancho Ove, del lado americano del río.

P. A. para EL IMPARCIAL.

EL PASO, TEXAS, Julio 29.— En caso de que pueda obtenerse permiso de los Estados Unidos para enviar soldados maderistas por territorio americano, á Sierra Blanca, esta tarde se enviarán refuerzos al Rancho de Cuervo.

FUE CONSTITUIDO EL PARTIDO LIBERAL UNIFICADO

(Sigue de la Primera Plana).

brillantes de nuestra historia, es un acontecimiento político de importancia.

La instalación de la Junta se efectuó en la sala del Hotel del Jardín, quedando instituída en la siguiente forma: Presidente, don Fernando Iglesias Calderón; Primer Vicepresidente, señor Lic. J. Ramírez; Segundo Vicepresidente, Ingeniero don Camilo Arriaga; Tercer Vicepresidente, Lic. don Jesús Flores Magón; Secretarios, señores Lic. Antonio Díaz Soto y Gama, don Juan Sarabia y don Antonio I. Villarreal; Tesorero, Dr. don Agustín Navarro; Primer Vocal, Ingeniero don Eduardo Hay; Segundo Vocal, Dr. don Leopoldo Calvillo; Tercer Vocal, Dr. Felipe Gutiérrez de Lara; Cuarto Vocal, don Vidal Garza Pérez.

SERA UN PARTIDO DE PRINCIPIOS.

El propósito que abrigan los iniciadores de la reorganización del Partido Liberal, es de agrupar nuevamente en torno de él á sus viejos elementos, que ahora se hallan dispersos en la República, así como á los de la generación joven que simpaticen con las ideas políticas, de las que hizo una bandera el Benemérito Juárez.

El Partido Liberal no será por ningún motivo personalista, según lo declaran sus iniciadores. Será un verdadero Partido de Principios, basado en el régimen constitucionalista, y todos sus procedimientos se ajustarán á un sistema netamente democrático, al grado de que la Junta iniciadora se ha declarado temporal, para dejar luego á los agrupados el derecho de elegir una comisión directora, que rija durante el tiempo que se le marque.

Los elementos con los que creen contar los fomentadores de la reorganización, son muchos, pues entre ellos se encuentran los que figuraron en política hace muchos años, y que ahora viven retraídos de ella. Entre éstos, se señalan viejos luchadores de las guerras de Reforma y de Intervención, como el señor General don Jerónimo Treviño, y los jóvenes entusiastas que demuestren apego á las ideas esencialmente liberales.

HABRA EN MEXICO DOS CONVENCIONES.

Los iniciadores trabajarán con prontitud, para que antes de que termine el mes de Agosto, se reuna en México una convención nacional de todos los grupos políticos de la República que se afilien al Partido Liberal. Esta convención se convocará con el objeto de que los delegados hagan la elección de miembros de la comisión directora del Partido, que tendrá su asiento en esta capital.

Hecha esta elección, y principiados en forma los trabajos políticos, se citará á una nueva convención, á la que deberán concurrir delegados de toda la República. En esta convención se elegirán á los candidatos del Partido para la Presidencia y Vicepresidencia de la República.

EL PARTIDO LIBERAL Y MADERO.

El señor Iglesias Calderón vive en una casa de la calle de Atenas, dedicado preferentemente á sus estudios históricos. Allí lo entrevistamos ayer en la tarde, acerca de los propósitos y miras que persiguen los reorganizadores del Partido Liberal. El señor Iglesias nos expuso primeramente lo que ya hemos escrito arriba: impersonalismo del Partido, el llamamiento á los liberales de la República y la celebración de dos convenciones democráticas.

Preguntamos nosotros si los iniciadores del Partido Liberal mostraban apego á las ideas propagadas por el señor Madero, y las relaciones que aquél podría tener con éste. El señor Iglesias nos contestó:

"El programa de Madero para hacer una coalición en contra del General Díaz, fué muy indefinido. El simple principio de no-reelección no es bastante para formar un partido, ya que dicho principio pueden adoptarlo lo mismo los centralistas que los federalistas ó los liberales, que los conservadores. No hay, respecto al señor Madero, una idea preconcebida de apoyarlo ó atacarlo, y dependerá de la actitud del señor Madero, la que tome, á su vez el Partido Liberal Unificado."

LOS MILITARES Y EL GOBIERNO.

—¿Cuál será la actitud del Partido con respecto á los militares?

—Yo siempre he sostenido que cuando se reorganizara el Partido Liberal, debía establecerse, entre los cánones del Partido, según ya lo expuse en un libro histórico, eliminar á los militares de la candidatura del mismo Partido á la Presidencia; pero sin pretender jamás que se hiciere una reforma constitucional en el sentido de que no fueren los militares capacitados para la Presidencia. Esta idea misma acaso la acepte el Partido Liberal, ya unificado, acaso no la acepte, pero yo siempre la mantendré. En ese libro á que me he referido, que forma parte de la obra que con el título genérico de "Rectificaciones Históricas," y que se llama "Tres campañas nacionales y una crítica falaz," he marcado ya, que tres de nuestros grandes Generales, don Mariano Escobedo, don Ignacio Mejía y don Jerónimo Treviño, Ministros de Guerra los tres, en épocas distintas, han manifestado estas mismas "ideas civilistas;" pero, lo repito, la Junta iniciadora no pretende tomar la dirección del Partido Liberal Unificado, ni imponerle ninguna de sus propias ideas.

—¿Cuál es la opinión de usted respecto á la personalidad del señor General Reyes, y de la actitud que á su favor han tomado los clubs reyistas?

—Yo creo que al señor General Reyes no se le puede considerar como liberal.

PAPEL QUE DESEMPEÑA EL PARTIDO CATOLICO.

—¿Y respecto al Partido Católico, podrá ser un poderoso contendiente del Partido Liberal?

—Reconozco el derecho que tienen los conservadores de formar partido y luchar en los comicios. Creo que han hecho mal en denominar "Católico" á su partido, porque juzgo que la política y la religión no deben mezclarse jamás, y como un partido, aunque sea simplemente en el terreno de las ideas, tiene que dar y recibir golpes; sería de sentirse que apareciera la Iglesia como dándolos, ó que le alcanzaran los golpes que no ella, sino el partido debiera recibir. Creo que denominándose Partido Conservador, alcanzarían las mismas ventajas sin los inconvenientes que acabo de indicar.

SE FIRMARAN LOS TRATADOS DE ARBITRAJE

P. A. para EL IMPARCIAL.

WASHINGTON, Julio 29.—Los tratados generales de arbitraje entre los Estados Unidos y la Gran Bretaña, y los Estados Unidos y Francia, serán firmados en Washington la semana entrante, según se anunció hoy. Firmará por los Estados Unidos el Secretario Knox.

Queen Quality CALZADO



Algunas personas nunca se ven bien calzadas por bien hecho ó por caro que sea el calzado que lleven. No pasa así con quien usa calzado "Queen Quality." Es un calzado que da una apariencia elegante al pié de la persona más despreocupada en el vestir, y la más difícil de complacer lo escoge en preferencia á cualquier otro calzado.

Agencia Exclusiva
"EL BORCEGUÍ"
3a. de Bolivar 23 (antes Coliseo Nuevo 1)
LUCAS LIZAUR
México, D. F.

También lo venden los siguientes comerciantes en la República

ARTURO ZAVALA, MÉRIDA, YUC. — I. SORTES DE OCA É HIJOS, LEÓN, GTO.
M. RUIZ Y CÍA., VERACRUZ, VER. — ADRIÁN SPITALIER, OAXACA, OAX.
DAGDIÁN AZAR, TAMPICO, TAMS. — BERLINDO A. SALAZAR, ORIZABA, VER.
FABIÁN ALCOCER, S. EN C., GUADALAJARA, JAL. — F. GARCÍA Y CÍA., PACHUCA, HGO.
A. R. CULVER ACUASCALIENTES — V. E. FONS, PUEBLA, PUE.
JOSÉ FELIPE ESTRADA É HIJO, CAMPECHE, CAMP. — GARCÍA, PÉREZ Y CÍA., S. EN C., QUERÉTARO, QUER.
A. CUADRADO Y CÍA., CELAYA, GTO. — M. LECHUGUERO Y CÍA., SALTILLO, COAH.
"EL NUEVO MUNDO" S. A., CHIHUAHUA, CHIH. — CUETO Y CÍA., SAN CRISTÓBAL DE LAS CASAS, CHIAS.
QUINTANA Y NAVES, CIUDAD VICTORIA, TAMS. — ENRIQUE HUERTA, SAN LUIS POTOSÍ
Z. SAUCEDO, COLIMA, COL. — A. FERRAT, TOLUCA, MEX.
LÓPEZ Y CÍA., SUCS., CÓRDOBA, VER. — COMPAÑÍA MERCANTIL DE TORREÓN, TORREÓN, COAH.
WENCESLAO BATIS, DURANGO, DGO. — ENRIQUE REBERT, ZACATECAS, ZAC.
MARCOS ILLADES, GUANAJUATO, GTO. — VDA. DE REMORINO GALINDO, ACÁMBARO, GTO.
OLLIVIER HNOS. Y CÍA., JALAPA, VER. — HENKEL Y CÍA., SUCRS., TAPACHULA, CHIAS.

Thomas G. Plant Company
Fabricantes
Boston, Mass., U.S.A.
Pida usted Catálogos.

Fundada 1752.
Cuando Quiera Vd. Píldoras, tome las de Brandreth
Puramente Vegetales.
Siempre Eficaces.
Para el Estreñimiento Crónico.



Las Píldoras de BRANDRETH, purifican la sangre, activan la digestion, y limpian el estómago y los intestinos. Estimulan el hígado y arrojan del sistema la bilis y demás secreciones viciadas. Es una medicina que regula, purifica y fortalece el sistema.

Acérque el grabado á los ojos y verá Vd. la píldora entrar en la boca.

Para el Estreñimiento, Biliosidad, Dolor de Cabeza, Vahídos, Aliento Fétido, Dolor de Estómago, Indigestion, Dispepsia, Mal del Hígado, Ictericia, y los desarreglos que dimanan de la impureza de la sangre, no tienen igual.

DE VENTA EN LAS BOTICAS DEL MUNDO ENTERO. B. Brandreth

Fundada 1847.
Emplastos Porosos de Allcock
B. Brandreth
Remedio universal para dolores.
Donde quiera que se sienta dolor aplíquese un emplasto.

Contrato que hacemos con los lectores de este periódico

Segun lo expuesto en nuestros anuncios anteriores, nos proponemos enviar libre de gastos, á toda persona que haga compra de algun artículo, ya sea para la familia ó para uso personal, nuestro nuevo Catálogo en Español, conteniendo 100 interesantes páginas, por medio de las cuales podrá adquirirse á precios módicos, casi todo lo indispensable para las necesidades de la vida.

En anuncios previos hemos hecho indicaciones claras respecto á la calidad de los artículos incluídos en dicho Catálogo, los cómodos precios á que los vendemos y nuestra garantía de que serán satisfactorios, inclusa en cada una de las compras.

Ratificando dichos anuncios, y para mayor claridad deseamos hacer constar, que tanto lo dicho antes como en este ú otros anuncios que publiquemos, lo consideramos como un contrato con los lectores de los mismos, y nos comprometemos á aceptar la devolucion libre de gastos para el comprador, de cualquier artículo que nos haya sido pedido por medio de dicho Catálogo y que no haya resultado satisfactorio para quien lo ordenó, devolviéndole su importe.

Si hacemos uso de la palabra "Contrato" es para convencer á el público de que nuestro propósito es establecer negocios permanentes con los habitantes de la América Latina, teniendo por base la buena calidad de nuestras mercancías, y la rectitud y honorabilidad en toda clase de transacciones, que han sido y son causa de nuestro éxito en el mundo comercial.



Nuestros negocios son directamente con toda clase de personas, pues no tenemos agentes, y mandaremos nuestro Catálogo en Español á todo el que nos lo pida por tarjeta postal ó carta.

La persona que nos escriba puede tener seguridad de que inmediatamente que recibamos su carta se le remitirá un ejemplar del mas elegante y completo catálogo de mercancías que hasta hoy se haya publicado en el idioma Español.

Montgomery Ward & Co., Chicago, E. U. A.

...RES MINUTOS
...a hermosa impresión en ...DAK VELVET GREEN" y ...a de las dificultades para im...mir del papel carbón.
...K VELVET GREEN"
...o papel de revelado que ACA...E RECIBIR en paquetes de ...arjetas postales en paquetes de ...docena y de gruesa.
...IOS PRECIOS DE LOS PAPELES "VELOX."
...RDADERAMENTE NO ...e venden anteojos, son com...ra arreglárselos y reconocer su vista. ...ores Ud. que un 50 por ciento ...onas á quienes se les ha reco...isita y que tienen algún defec...necesitan usar cristales com...nicos arreglados precisamente ...á sus necesidades. ...enemos todas las facilidades ...todos los cristales, la gradua...ria, conforme al examencien...ue hagamos de su vista. ...s ningún detalle al hacer el ...los cristales y armazones. ...A UD. A NUESTRO ...CO RECIBIDO. ...HESTER PHOTO STOCK HOUSE, S. A. ...Septiembre 5. México, D. F.
...or marcha dedicada á - ...ancisco I. Madero ...ES ...RAN LIBERTADOR" ...entra de venta en el Gran ...o de Música y Almacén de ...musicales, de ...N. PARDO, SUCR. ...a de San Juan de Letran y Nuevo México. MEXICO, D. F.
...uilan pianos entera... nuevos - Pianos ...ter y Winkelman ...ejores Pianos Alemanes ...en abonos cómodos. ...música "Fortuna" pida Ud. ...recios y Catálogos. APARTADO 5234 ...descuentos á los Agentes.
...SOS DULCES AMERI... ...ANOS CASEROS ...SU ESPOSA Y NIÑOS. ...os todos los días. ...TTLE CANOY SHOP ...IDA BOLIVAR 27 ...la Droguería Uihlein al Teatro Principal

MENZARA MAÑANA LUNES. COMENZARA MAÑANA LUNES.

GRAN BARATA

UNICA EN EL AÑO.

EN LOS DEPARTAMENTOS DE LOS GRANDES ALMACENES

"La Ciudad de Londres"

Esquina Avenida San Francisco y 2a. calle de la Palma. J. OLLIVIER Y CIA. Apartado, 45. México, D. F.

PIDA USTED LISTA DE PRECIOS.

MENZARA MAÑANA LUNES. COMENZARA MAÑANA LUNES.

Fundador, Propietario y Director:
LIC. VICTORIANO AGUEROS.

Secretario de Redacción: JOSE AGUEROS
Administrador: DIONISIO GONZALEZ.

Oficinas: Tercera de Mesones 61.—Teléfonos: Ericsson 103. Mexicana 626. Apartado en el Correo 379.

Organo oficial del Congreso de Periodistas Católicos:
ORACION, ACCION Y SACRIFICIO.

EL TIEMPO

DIARIO CATOLICO

SUBSCRIPCION:

En la capital, un mes, un peso. En los Estados, un bimestre, tres pesos. En el extranjero, cuatro pesos. Números sueltos del día, tres centavos. Números sueltos atrasados, cinco centavos.

Publicación:

Avisos y réclames: J. Labadie Sucs. y Cía., Droguería de la Profesa. Remitidos: En la Administración de este periódico.

No se publica los domingos ni días festivos.

Año XXIX.---Número 9224 — México.--Lunes 31 de Julio de 1911 — Año XXIX.---Número 9224

NOTA EDITORIAL

Esperanzas para el porvenir

Al terminar el mes de Julio, la situación política ofrece distinto aspecto del que presentaba en sus comienzos, y hace concebir fundadas esperanzas de que la paz y la tranquilidad que todos anhelamos se lleguen á consolidar rápidamente. La nación entera, cuando vió que la revolución era inevitable, reaccionó en el sentido de ayudarla poderosamente para que cuanto antes triunfase; así también ahora, viendo que la revolución procedía con vacilaciones, las que redundaban en mengua de esa misma tranquilidad, adoptó una actitud enérgica y ha conseguido imponerse.

Nunca como ahora se ha visto más palpable la fuerza de la opinión y su indiscutible supremacía sobre los hombres y sobre los partidos. La revolución parecía que iba á desviarse del camino recto que se le trazara, y amenazaba con llevarnos á un período de anarquía que si no resultaba muy dilatado, sí podía sernos fatal por los males sin cuento que produciría en el interior por la ruina de nuestro crédito y de nuestro poco prestigio en el extranjero, y por la perspectiva nada halagadora de que alguna nación extraña hiciese una demostración de desagrado ante nuestra conducta, y ya sola, ya unida á otras, nos dirigiese alguna embozada amenaza de intervención.

La opinión no vaciló un momento acerca del camino que debía seguir, y á pesar de que por muchos títulos estaba agradecida á la revolución y á su caudillo, manifestó claramente al uno y á la otra que les retiraría todo su apoyo y su simpatía si no procuraban hacer cesar ese estado próximo al caos, que se traducía en continuas, sangrientas é inexplicables luchas entre tropas regulares é irregulares, y que producía hecatombes como las de Covadonga, Jalapa, Puebla, etc.. Hizo ver que á ella no le importaban los hombres, y acaso ni los principios, sino únicamente la paz, la tranquilidad, el sosiego, el trabajo y el adelanto de la nación; y que si era necesario, prescindiría de esos hombres, aunque antes los hubiera aclamado, para buscar otros que le diesen todo género de garantías.

Ante semejante actitud, no hubo más remedio que acatar la voluntad soberana, y hemos visto que todos: el señor Madero, el Pesidente interino, el gobierno y los diversos partidos, han tenido que inclinar la cabeza y que someterse. El caudillo dejó el campo de la política activa en el que estaba perdiendo partidarios y admiradores, y se limitó al papel que le correspondía: ser un ciudadano distinguido que en ciertos y determinados casos ayuda al gobierno con sus luces y conocimientos, como se pactó en Ciudad Juárez, y que espera pacientemente á que llegue el período electoral para saber si el voto de la mayoría de sus conciudadano lo llama á la primera magistratura. Esta nueva actitud le atraerá muchísimas de las simpatías que se iban resfriando, y hará que no cambie ninguna de las que aún le son fieles, y que forman la mayoría.

El Presidente interino, por su parte, ha acatado las exigencias de la opinión, conservando la cohesión del Gabinete, que según parece, tendía á disgregarse y procurando dar su justo valor á las pretensiones de cada uno de sus consejeros, oyendo las opiniones de éstos; pero haciendo imperar los mandatos que juzga más á propósito para restablecer la tranquilidad.

El gobierno, en fin, de acuerdo con el Presidente, atendiendo já la necesidad más imperiosa y por la que clamaba la sociedad: el desarme del antiguo ejército insurgente, y su organización encaminada á que no vuelva á tener ocasión de chocar con las tropas federales. En la imposibilidad de definir exactamente las responsabilidades que á cada uno correspondían en esos choques, y ante el peligro de disgustar profundamente á unos ó á otros, la razón y la conveniencia aconsejaban que se ocurriese al fondo para prevenir en lo futuro esas fricciones y con gusto vemos que se están aprovechando los elementos sanos de uno y otro ejército para aprovecharlos en la obra patriótica de acelerar la pacificación y el restablecimiento de la tranquilidad.

Por último, los partidos políticos han hecho su deber: en general esos partidos se forman no tanto por el entusiasmo de los partidarios, por cierto ideal que persigan, sino por las desaciertos que un partido contrario más poderoso comete y se robustecen á medida que esos desaciertos son más numerosos y de mayor entidad. Por eso vemos que los que han surgido, aparte de la exposición de su programa, se han ocupado de señalar minuciosamente los errores del partido revolucionario, y casi no se ocupan de otra cosa que de abultar esos errores y de buscar nuevos que criticar. A esa tarea, muy fácil por cierto, deben el momentáneo auge de que han disfrutado en estas últimas semanas y la existencia de muchos de ellos, personalistas en su gran mayoría.

Pero una vez reconocidos lealmente esos errores y hecho el firme propósito de no incurrir en nuevos semejantes, una vez que se siga francamente por el buen camino emprendido, perderán los nuevos partidos mucho de su interés, y aunque subsistan por algún tiempo y lleguen á luchar en las elecciones, su presencia en ellas servirá únicamente como de garantía para que éstas se efectúen con verdadera libertad; pero no para que se presenten como serios competidores del candidato de la mayoría.

El resultado de todos estos elementos en juego, ha dado por resultado que en la segunda quincena del mes que acaba, se haya adelantado mucho en la obra de pacificación material y que tan sólo en Jalisco quede un punto negro que pronto será borrado; que ya haya empezado la obra de reconstrucción de los Estados y que únicamente la tarea de pacificación moral sea obra de la prudencia: esos rumores frecuentes de cambios ministeriales, de disgustos en el seno del gabinete, que tienen el triste privilegio de tener en tensión los nervios del público y de producir protestas más ó menos irrespetuosas ó improcedentes, son debidos á los agitadores de oficio y á los partidarios de que hemos hablado, y son un obstáculo para que no haya toda la tranquilidad apetecida; pero cuando se vea que no encuentran eco y que tales cambios y disgustos no existen, irán cayendo en descrédito y no volverán á producirse.

Dadas las actuales circunstancias, de esperarse es que en el venidero mes de Agosto continúe llevándose á cabo con más rapidez la patriótica obra de pacificación y de unión para laborar, en la cual reclamamos el concurso de todos los mexicanos.

Probable huelga general en el Ferrocarril Mexicano

Es probable que se verifique una huelga en todo el Ferocarril Mexicano. Hasta ahora los trenes de carga se han paralizado, y los de pasajeros están llegando atrasados á su destino.

No es verdad que los huelguistas pretendan efectuar un movimiento contra los americanos. Si piden aumento de salarios, principalmente maquinistas y trabajadores de la Casa Redonda en los talleres de Apizaco y Orizaba.

Como los huelguistas se han conquistado las simpatías de otras varias líneas secundarias de la empresa, se teme que haya una huelga general en todo el sistema. Los trenes de pasajeros están corriendo con irregularidad.

No hay razón ninguna para que los ferrocarrileros mexicanos abriguen antipatías contra los americanos. En la Hermandad de Maquinistas hay muchos mexicanos, y la sociedad á menudo los ha protegido.

La sociedad formuló los tipos de salarios, y acordó que todos debían ganar lo mismo, fueran de la nacionalidad que fueren.

Lo único que se teme, pues, es una huelga general en todo las líneas de la empresa.

El Lic. Calero no será Ministro de Gobernación

El "Diario del Hogar" publicó ayer un alcance que contiene una noticia sensacional: la de que habrc cambios ministeriales de importancia, hoy, los que serán acordados en Consejo de Ministros. Dice el periódico del extinto señor Mata, que el licenciado Calero pasará de la Secretaria de Justicia á la de Gobernación, y que el ministro Vázquez Gómez irá á la Secretaría de Justicia.

Comenta el periódico de referencia, el hecho, en tono alarmante, pues cree que el licenciado Calero, á quien llama "científico", haría por su partido en el caso de ingresar á Gobernación, y presagia el "Diario del Hogar" que pronto invadiría el "cientificismo" las esferas oficiales.

Nosotros podemos asegurar al colega que no hay nada de eso: que no será nombrado secretario de Gobernación el señor Calero, porque el señor Presidente no es tan antidiplomático para disgustar á la revolución con un movimiento ministerial de esta naturaleza. En efecto, el señor Calero, aunque se mantuvo con cierta independencia en la época de la dictadura, respecto de los científicos, siempre la cabra tira al monte, y nada difícil sería que hiciera substituciones de autoridades dependientes de Gobernación, contrarias á los intereses y fines de la revolución.

En cuanto al señor Vázquez Gómez, no irá, como lo dice el mismo "Diario del Hogar", á la Secretaría de Justicia.

En México no hay anti-extranjerismo

(Telegrama para EL TIEMPO)

Torreón, Julio 30.—El pueblo verificó un acto de rectificación, pudiera decirse, respecto del sentimiento que según algunos periódicos enemigos jurados del mismo pueblo y del país, experimenta hacia los extranjeros.

"El Imparcial" es uno de los diarios que mayor propaganda antipatriótica ha verificado desde que triunfó la revolución arrojando fuera del territorio nacional á los malhadados "científicos" de quienes ese periódico fué órgano. "El Imparcial" propala diariamente versiones de descontento general de nacionales y extranjeros con motivo de la situación, pretendiendo así, ese antipatriótico papel, sembrar la desconfianza respecto del país, en el extranjero y predisponer á las colonias de otros países, aquí residentes, contra el gobierno. Es que los científicos sueñan todavía con reconquistar el poder, lo que es imposible; los científicos, como las golondrinas de Becquer, no volverán.

Pues bien, "El Imparcial" había conseguido alarmar á los extranjeros aquí residentes, haciéndolos creer que había sentimiento antipatriótico y que estaban expuestos á un mal grave.

El pueblo, que no está como ese periódico desposeído de patriotismo, ha lanzado una protesta contra la calumnia en forma de manifestación cariñosa para los extranjeros.

Hubo una procesión, en la que se lanzaron vivas á la prensa sensata que cuida de los intereses nacionales y mueras á los periódicos antipatrióticos, principalmente á "El Imparcial."

EL CORRESPONSAL.

Otro candidato á la Vice-presidencia

El Club "Melchor Ocampo," de esta capital, en sesión de ayer discutió qué ciudadano debía ser su candidato para la Vicepresidencia de la República. Uno de los concurrentes recomendó al doctor Vázquez Gómez, pero otro hizo un panegírico de la personalidad del ingeniero don Alfredo Robles Domínguez y pidió que él fuera el candidato, lo cual se aceptó nombrándose una comisión para ir á participarlo así al señor Robles Domínguez, quien dijo que aceptaba su postulación.

Quieren que Reyes sea candidato

Por vía de información publicamos la siguiente comunicación:

"A usted, que tantas pruebas de abnegación y patriotismo ha dado á la Nación; á usted, que es mexicano, de esos que, como dijo: "no es dueño de su corazón ni de su vida, porque le pertenecen á la Patria;" á usted, señor General Reyes, el más sincero y honrado soldado entre los más sinceros y honrados que figuran en la historia y que dieron su sangre por salvar los prestigios de su Nación; á usted, glorioso militar, nos dirigimos, para que escuche y atienda este ruego, inspirado en el amor más puro que pueda sentir hombre alguno, en su afán de redimir al país de la anarquía que nos invade; del caos tenebroso y horrorizante que vivimos, y de evitar la pérdida de la soberanía nacional, peligro que nos amenaza á pasos agigantados.

Para nadie es un secreto que la revolución ha fracasado. Todas las promesas hechas por el leader de ella, don Francisco I. Madero, que afirmó rotundamente ser la obra de la restauración de la paz cuestión de días, una vez que renunciara el General Díaz, han resultado un engaño, en virtud de haberse aumentado el número de los revolucionarios últimamente, en vez de proceder al licenciamiento efectivo de los que sostuvieron los principios de la revolución desde que se inició la lucha.

Esos revolucionarios en pie de guerra, son una amenaza constante lejos de ser una garantía. Todo país cuenta con un solo ejército, y aquí, en la República, resulta que tenemos dos, ahora, en que ya se derrocó el imperio de la tiranía "científica" contra la cual se luchó, y en que, por consiguiente, no hay razón alguna para que continúen sobre las armas aquellos que se levantaron para expulsar al General Díaz.

El señor Madero dijo ser un simple ciudadano. ¿Cómo un simple ciudadano puede disponer de un ejército como del que dispone el señor Madero, pagado con fondos de la Feedración? ¿Pueden existir dos ejércitos? No, y mil veces no.

La situación que vivimos los mexicanos infunde pavor. Los nombres de Torreón, Atencingo, Covadonga, Puebla y Jalapa, nos horrorizan. Estamos en plena anarquía. Hemos perdido entre las naciones civilizadas la consideración de país culto y con capacidad suficiente para gobernarse.

Por todas partes se oyen los gemidos de la miseria, de la desolación, de la anarquía, de la ruina, además de que ya sentimos el eco que nos llega del extranjero, sobre una posible intervención, como la que hicieron en China varias Potencias cuando la insurrección de los boxers. La Patria, señor, está aniquilada y próxima á morir; y eso no lo podemos permitir los mexicanos que vemos en usted una esperanza para salvar á esa Patria querida que adoramos con toda el alma.

Señor General Reyes: usted es mexicano; usted es un ciudadano que ofreció su corazón y su vida á esa Patria amada; usted pertenece por completo á esa Patria, y por consiguiente, nosotros, que también somos buenos mexicanos, creemos un deber exigirle á usted, hombre de virilidad y fiel cumplidor de su palabra, que por patriotismo y por humanidad salve á esa Patria, ya que, como creen todos los elementos sanos del país, tiene usted el remedio, para curar sus males, en sus propias manos.

Esperamos, pues, de usted, que, como hombre de corazón que tiene el temple del acero, acepte su candidatura para la Presidencia de la República, porque sólo así, sólo siendo usted quien rija los destinos del país, evitaremos ser una Nación de parias y de esclavos, dominados por la mano férrea del extranjero.

Durango, Julio 27 de 1911.

Club "Guadalupe Victoria."—El Presidente, Lic. Antonio Gómez Palacio: Juan Fournier, Secretario; Tesorero, Jesús Rangel López; Prosecretario, Luis Caballero.—Siguen las firmas.

El héroe Hidalgo recibió ayer, con motivo del Centenario de su fusilamiento, homenaje del pueblo

Por primera vez, después de treinta años, el cura de Dolores recibió homenaje del pueblo, tal y como él quiso que fuera ese su amado pueblo, libre y demócrata.

Ayer se reunieron los representantes de todos los elementos sociales, con ese objeto, y conmemoraron la fecha del fusilamiento del mártir de la Independencia.

Fué organizador de la manifestación patriótica el pueblo, directamente, y no el elemento oficial, como era costumbre durante la dictadura.

El Comité Hidalgo y la Junta Libertad iniciaron el tributo de gratitud y cariño al anciano cura de Dolores. El Gobierno del Distrito contribuyó con el contingente necesario para la conmemoración.

El Comité Hidalgo es de antigua creación, y ha tomado parte en todos los actos cívicos verificados en honor de los héroes de la Independencia. La Junta Libertad es de reciente fundación; está constituida por el elemento revolucionario, en su mayoría.

La preside el señor don Juan Sánchez Azcona; vicepresidentes, los licenciados Jesús Urueta y Carlos Moya Zorrilla; teniendo como vocales á los señores Heriberto Frías, Joaquín Baranda McGregor, Luis Frías Fernández, licenciado Víctor Moya Zorrilla; Ranulfo Panagos y Rafael Martínez, y como secretarios, los señores Antonio Rivera de la Torre y Samuel G. Avila.

El primer acto de la luctuosa conmemoración se verificó frente á la Columna de la Independencia. Las agrupaciones patrióticas y políticas asistieron á él, con sus estandartse, y numeroso pueblo invadió la amplia calzada, en torno del monumento.

Varios fueron los actos constitutivos del programa; entre ellos, como el principal, un discurso del señor don Juan Sánchez Azcona.

El leader revolucionario estuvo feliz en su peroración, elocuente é inspirado: no la reproducimos porque no la pudimos adquirir.

Terminado el acto se verificó un desfile hacia el centro de la ciudad, con objeto de ir á la Catedral y depositar ante la urna que guarda los restos de los héroes de la Independencia, ofrendas florales.

El tránsito de la procesión por la arteria principal de la ciudad, fué una nota significativa, pues no se produjo el más insignificante desorden: no había lujo de policía, y, sin embargo, el pueblo demostró que no necesita de ser conducido entre polizontes, porque tiene suficiente cultura para conducirse correctamente en actos como el de ayer.

Una hora tardó la procesión en desfilar, pues era numerosa.

Figuraban en ella todos los elementos de la sociedad y las agrupaciones de carácter patriótico y el revolucionario.

Desfiló también en la procesión la señorita doña Guadalupe Hidalgo y Costilla, descendiente del héroe: la anciana señorita había estado también en el acto cívico de la Colonia de la Independencia, como asistente de honor.

Ante la urna que guarda los restos de los héroes, fueron depositadas ofrendas florales enviadas por millares de personas, desde el Primer Magistrado y el Jefe de la Revolución, hasta los más humildes habitantes del país: las agrupaciones residentes en los Estados enviaron sus coronas por conducto de delegados.

Así fué cómo se honró la memoria del proclamador de la Independencia de México.

Será difícil enumerar una á una las agrupaciones que figuraron en la procesión y que depositaron su ofrenda ante la urna fúnebre, por numerosas, pero nos referiremos á algunas de ellas:

Escuela N. de Medicina, Escuela Dental, Escuela N. de Artes y Oficios, Orfeón Popular, Casa de Moneda, Alumnos del Museo Nacional, Escuela Industrial de Huérfanos, Escuela N. Superior Gómez Farías, de Mixcoac; Alumnos pintores y escultores de la de Sordo-mudos, Club Democrático Escuela N. de Bellas Artes, Escuela N. "Justicia y Progreso", "Club Libertador 1910", Club Antirreeleccionista Guillermo Prieto, Club Nicolás Romero, Club Ramón Corona, Club Santos Degollado, Club Ejército Libertador, Club Constancia y Caridad, Club Flavio A. Solís, de Tacubaya; Club Antireeleccionista Justicia, Centro Antireeleccionista de México, Partido Nacional Democrático, Club Infantil Recreativo, Club Antirreeleccionista Francisco I Madero, de Xochimilco; Club Ley, Comité Patriótico Hidalgo, Club político mutualista de obreros electricistas Nicolás Bravo, Club Antireeleccionista Ignacio Zaragoza, Club Democrático Oaxaqueño, Club liberal antirreeleccionista de obreros Ramón Corona, Club Mártires de la Democracia, Club Aquiles Serdán, Club Antireeleccionista Cuauhtémoc, operarios de la sombrerería El Castor, Fábrica de fósforos y cerillos La Central, Sociedad Mutualista y Moralizadora de obreros del Distrito Federal, Sociedad mutualista de señoras El Tesoro del Hogar, Sociedad mutualista Auxilios Mútuos, Sociedad Hijos de Valentín Elcoro, Sociedad Unión y Amistad, del ramo de panadería; Sociedad Impresora del Timbre, etcétera.

Las procedencias de las principales ofrendas, fueron éstas:

Señor Presidente de la República, licenciado don Francisco de la Barra; señor don Francisco I. Madero, Secretaría de Justicia, Secretaría de Guerra, Secretaría de Relaciones, Secretaría de Instrucción Pública y Bellas Artes, Secretaría de Gobernación, Secretaría de Fomento, Estado de México, Estado de Veracruz, Estado de San Luis Potosí, Estado de Tabasco, Estado de Guanajuato, Gobierno del Distrito Federal, el general, jefes y oficiales de la Comandancia Militar; Estado Mayor del Presidente de la República, Supremo Tribunal Militar, jefe y empleados del departamento de ingenieros de la Secretaría de Guerra, Colegio Militar, Escuela Militar de Aspirantes, batallón de zapadores, segundo batallón de infantería, Ejército Libertador, general insurgente Delfino Villanueva, Dirección General de Correos, Dirección General de Aduanas, Consejo Superior de Salubridad, Dirección del Timbre, Procurador general de la República, Dirección General de Obras Públicas, Subdirección de Ramos Municipales, Contaduría Mayor de Hacienda, Museo Nacional de Arqueología, Ayuntamiento de México, Ayuntamiento de Xochimilco, El Diario Oficial, Nueva Era, El Imparcial, Director y empleados de la Casa de Moneda, empleados de la Lotería Nacional, Oficina impresora de estampillas, Escuela Nacional de Medicina, Escuela N. de Bellas Artes, Escuela Dental, Escuela Normal para profesoras, Escuela N. de Artes y Oficios, para hombres; Escuela de Artes y Oficios para señoritas, Dirección General de Instrucción Primaria y personal y alumnos de las escuelas nacionales primarias, Escuela Industrial de Huérfanos, Escuela Valentín Gómez Farías, de Mixcoac; Alumnos de la Escuela Industrial José M. Chávez, Personal docente de las escuelas nacionales primarias, Club Democrático Justicia y Progreso, Comité Patriótico Liberal Independiente, Club Guillermo Prieto, Sociedad mixta fraternal "Auxilios Mútuos, G. S."; Club Antirreeleccionista Obreros Libres, Santos Degollado, Club Nicolás Romero, Sociedad Hijos de Valentín Elcoro, Club Libertador 1910, Sociedad Hijos de Hidalgo, Sociedad Mutualista de señoras El Tesoro del Hogar, Club Flavio A. Solís, de Tacubaya; Partido Liberal Progresista, Reserva Civil, Centro Antirreeleccionista de México, Club Antirreeleccionista Francisco I. Madero, de Xochimilco; Sociedad Unión y Concordia, Sociedad particular de profesores, Comité Patriótico liberal permanente, Centro Asturiano de México, Compañía Bancaria de Fomento y Bienes Raíces, Compañía Mexicana de Gas Nacional, Tardán Hermanos, Jefes y empleados del express del Ferrocarril Mexicano, Hospital Morelos, empleados y operarios de la imprenta Lacaud, operarios de la fábrica de sombreros El Castor, Obreros de la Empresa Nacional de Constructores de Fierro y Acero.

Guerra á los periódicos que fomenten discordias

(Por telégrafo para E LTIEMPO.)

Torreón, 30 de Julio.—Una gran manifestación se verificó hoy en la mañana, formada por dos mil trabajadores, á la cabeza de los cuales iban doscientos rurales y una banda de música. El público se hallaba muy entusiasmado, y frecuentemente arrojaba flores desde los balcones á los manifestantes.

Centenares de huelguistas de la Compañía Hulera Continental tomaron parte en la manifestación. Enfrente del Hotel Iberia, perteneciente á españoles, se detuvo el desfile, y un prominente mexicano se dirigió al pueblo desde uno de los balcones del hotel, y dijo más ó menos:

"Compatriotas: es necesario colocar el bienestar de nuestro país por encima de los prejuicios de raza. Guardaos del hombre que, vanagloriándose de ser patriota, procura crear un sentimiento anti-extranjero; del que hace la guerra al medio en que ganáis el diario sustento.

"Nuestra patria acaba de salir de una guerra civil, cuyos gastos tendrá qué pagar el pueblo; ¿quisiérais ver á nuestro país sumido en una guerra extranjera, cuyo costo sería mucho más grande que la que acaba de pasar? Debemos boycotear cualquier periódico que desee provocar la discordia para desacreditar á la actual Administración. Tales periódicos son enemigos de la paz, de la tranquilidad y del país."

Una lluvia de aplausos se dejó escuchar al terminar las anteriores frases, y el pueblo aclamó entusiastamente á los extranjeros. Hubo mueras para los "científicos." El acto se verificó ordenadamente, y fué organizado por maderistas y operarios de las fábricas de la región.

EL CORRESPONSAL.

El Subsecretario de Relaciones y la reciprocidad con los Estados Unidos

El licenciado don Bartolomé Carbajal y Rosas, subsecretario de Relaciones encargado del Despacho, se manifiesta complacido por la noticia de que en el Congreso norteamericano se tratará la cuestión de la reciprocidad entre los Estados Unidos y México.

"No he estudiado el punto, dijo el señor Carbajal, y deberá considerarlo el Ministerio de Relaciones, de acuerdo con el de Hacienda, antes de formular un convenio al respecto. La sugestión, no obstante, del diputado Burleson, es buena. Todo lo que conduzca á mejorar las relaciones comerciales entre los dos países, será de gran benficio para ambas, y aunque ahora no puedo decir qué artículos deben considerarse en el libre cambio, hay gran cantidad de ellos, cuyo precio de venta puede reducirse en ambos lados del Río Grande.

"Según las noticias de la prensa, fué de lo más satisfactorio el recibimiento que hizo el Presidente Taft al embajador Crespo, y las declaraciones de que el español se aprendía en los Estados Unidos, y el inglés en México, es un motivo de peso para la inteligencia de los dos países. A medida que más idiomas hable un hombre, mayor será su importancia, y aumentará su lazo de unión con los demás; é igual cosa pasa con los pueblos."

"El Tiempo" vale 3 centavos. 8 páginas

Anoche hubo una velada en honor del padre Hidalgo

Anoche se verificó en el teatro Arbeu la velada que los patriotas admiradores del héroe Miguel Hidalgo y Costilla organizaron para honrar la memoria del proclamador de la Independencia.

A la fiesta asistió el señor Presidente de la República, licenciado D. Francisco León de la Barra, y con él los señores Secretarios de Estado, doctor don Francisco y licenciado don Emilio Vázquez Gómez, Secretarios de Instrucción Pública y Justicia, respectivamente.

El programa estaba formado por números musicales y recitaciones. De los primeros, el sobresaliente fué el Himno á Víctor Hugo, de Saint Saens. De las segundas, el discurso del licenciado Rivera G. llamó la atención por sus conceptos y apreciaciones históricas.

El licenciado Manuel Marrón Aguirre entonó una oda vibrante en honor del héroe Hidalgo; en cada estrofa fué aplaudido el poeta.

El Orfeón popular tomó parte en el concierto, habiendo cubierto dos números de él, bajo la dirección del maestro señor Quesadas.

Para terminar, se entonó el Himno Nacional. La velada finalizó poco antes de la media noche.

No hace declaraciones francas el Gral. Reyes

Insisten algunos periódicos, de acuerdo con el rumor público, en que el llamado Partido Popular Evolucionista lanzará, después de una convención que verificará, las candidaturas de los señores General Bernardo Reyes y Lic. Jorge Vera Estañol para Presidente y Vicepresidente de la República.

Muchos comentarios ha provocado esa pretendida unión militar-científica, y más aún, porque ninguno de los postulados ha querido hacer declaraciones francas y terminantes sobre el particular.

Otros aseguran que ambos candidatos esperan la ocasión propicia para autorizar el lanzamiento de sus candidaturas; por ahora parece que se hallan, como el zorro, un poco constipados.

La Secretaría de Relaciones y la matanza de chinos

El Lic. D. Bartolomé Carbajal y Rosas, Subsecretario de Relaciones Exteriores, declaró ayer lo siguiente:

"Es enteramente inexacto lo que dice un periódico de la tarde respecto á lo de la matanza de chinos en Torreón, pues aún no está probado que los chinos hayan hecho fuego sobre los maderistas, ni las causas que éstos hayan tenido para tomar semejante venganza. Las investigaciones, por recomendación especial del señor Presidente interino de la República, quien mandó un empleado especial con este objeto, se están activando cada día más. Respecto al Ministro chino, por su parte, también está haciendo investigaciones con el mismo objeto, sin que hasta la fecha hayan podido llegar á esclarecerse por completo los hechos de que se trata."

Su Santidad Pío X está más grave que ayer

Roma, Julio 31.—La enfermedad que padece Su Santidad se ha recrudecido en el transcurso del día. Lo que más preocupa á los médicos que lo asisten es la extrema debilidad del paciente, y con el objeto de fortalecerlo le han administrado un tónico cardíaco. Reina gran ansiedad en el Vaticano. De diversas partes del orbe católico han estado llegando telegramas preguntando por la salud del Papa.

Serán substituidos en C. Juárez los empleados de la Aduana

El Paso, Julio 31.—Se dice que el Secretario de Hacienda de México, señor Madero, ha ordenado que los empleados de la Aduana fronteriza de Ciudad Juárez, sean substituidos por los que sirvieron esos puestos durante la administración Díaz. Los actuales empleados fueron puestos á la caída de la dictadura y ahora que van á ser removidos, se manifiestan sumamente descontentos.

Se dice que el gobierno ha perdido el control de los ferrocarriles

Dice lo siguiente "El País:"

Nueva Orleans, 31 de Julio.—Se asegura en los círculos ferrocarrileros de esta ciudad, que el Gobierno mexicano ha perdido el control de las Líneas Nacionales de México, el cual ha pasado á manos financieras en Nueva York. Se dice que al Gobierno de México le quedarán cuando más el cuarenta por ciento de las acciones.

* * *

Nueva York, 31 de Julio.—Hoy llegó á esta ciudad el Presidente de las Líneas Nacionales de México, Mr. Brown, quien se encontraba veraneando en Rocks Spring.

En Michoacán hay anarquía

Morelia, Julio 31 de 1911.—En el Estado hay anarquía: algunos de los revolucionarios que no han depuesto todavía las armas, cometen depredaciones y se dice que las propiedades de algunos terratenientes han sido repartidas entre los indígenas de la región.

* * *

El Coronel Pioquinto Huasto se querella de esto, precisamente. Dice que sus tierras, que tienen gran extensión, han sido repartidas por la fuerza entre los naturales que las solicitaron.

Se dice que una partida de depredadores marcha sobre esta ciudad, procedentes de la frontera, con el Estado de Guerrero. La situación es grave.

EL CORRESPONSAL.

El poeta cubano Joaquín Palma está sumamente grave

Guatemala, 31 de Julio.—Se encuentra gravemente enfermo el poeta José Joaquín Palma, de origen cubano y autor del himno nacional.

Hoy se hizo frente á la casa que ocupa una gran demostración popular, en señal de pena.

Se han perdido las esperanzas de salvarlo, y se cree que morirá pronto.

160,000 pesos por la cabeza del Shah

(Prensa Asociada)

Teherán, Persia, Julio 31.—El Parlamento de Persia ha ofrecido un premio de ciento sesenta y cuatro mil pesos á quien entregue la cabeza del Shah.

Dos mil soldados del gobierno salieron hoy de esta capital para impedir que el Shah, que salió de Astrib rumbo á Teherán, pueda entrar á la población.

Se están preparando más tropas para que salgan á guardar la ruta que debe seguir el monarca.

El señor don Juan Sánchez Azcona declina su candidatura

Algunos Clubs y agrupaciones tabasqueñas han ofrecido al señor don Juan Sánchez Azcona, Secretario particular del señor Madero, su candidatura para el Gobierno del Estado; el señor Sánchez Azcona se ha visto precisado á declinar el honor, por faltarle un requisito indispensable, conforme la Constitución del Estado: no es originario de Tabasco.

Entre el señor Sánchez Azcona y sus postulantes se han cruzado las siguientes notas:

San Juan Bautista, Julio 28.

Señor Juan Sánchez Azcona,

Secretaría particular del señor Madero.

Siendo usted una de las más conspícuas personalidades tabasqueñas, el Club "Nuevo Régimen" y demás sucursales similares establecidas en todas las Municipalidades del Estado y que sostienen y defienden los principios proclamados por la triunfante revolución, han acordado por grave enfermedad que aqueja á su candidato, Lic. Casanova, dirigirse á usted, solicitando acepte su candidatura para Gobernador de esta Entidad federativa, pues tenemos la íntima y firme convicción que usted devolverá á nuestro querido suelo la tranquilidad y bienestar de que no disfruta hoy, debido á sordas maquinaciones y ambiciones desmedidas de ciertos grupos políticos. Nuestros numerosos partidarios esperan respuesta satisfactoria para activar campaña política en todo el Estado, haciéndole salir victorioso en la próxima lucha electoral.

El Vicepresidente, Carlos Ramos; el primer Secretario, F. Lacroix Rovirosa; el segundo Secretario, Pedro Palma Alejandro.

* * *

México, Julio 29 de 1911.

Señor Carlos Ramos, Vicepresidente del Club "Nuevo Régimen," San Juan Bautista, Tabasco:

Altamente agradecido por la distinción que me hace el elemento democrático de Tabasco al proponerme la candidatura de Gobernador constitucional de Tabasco para el próximo cuatrenio, debo manifestarle mi pena por no poder aceptarla, en virtud de faltarme un requisito constitucional, pues no soy ciudadano del Estado. Le ruego á usted comunique lo anterior á los estimables postulantes, y les haga presente mi intenso cariño por Tabasco, mi sincera gratitud hacia ellos, y la seguridad de que cuanto yo pueda hacer y valer estará siempre al servicio de los intereses del pueblo tabasqueño.

JUAN SANCHEZ AZCONA.

* * *

México, Julio 29 de 1911.

Felipe N. Aguilar, Presidente de la Liga Democrática, San Juan Bautista:

Faltándome el requisito constitucional de ser ciudadano del Estado, y á pesar del sincero cariño que por él siento, no me es posible aceptar la alta distinción con que me honra el Partido Democrático Tabasqueño, y en este sentido he telegrafiado al Club "Nuevo Régimen."

Ruego á usted se sirva tener en cuenta la importancia del motivo que me obliga á declinar mi candidatura, así como de hacer presente á los miembros del Club Democrático mi profunda gratitud.

JUAN SANCHEZ AZCONA.

Los Jefes de la tribu yaqui fueron recibidos por el señor Presidente

Dimos cuenta hace poco que habían llegado á la capital procedentes de Sonora, once jefes de tribus yaquis, y dijimos que venían con objeto de gestionar cerca del señor Presidente de la República que les sean devueltas á los yaquis las tierras de que fueron despojados por los hombres de la pasada administración.

Los yaquis solicitaron audiencia del Primer Magistrado y les fué concedida ayer.

El señor Presidente de la Barra contestó á la solicitud de los comisionados yaquis, que trataría el asunto con todo detenimiento y que probablemene, serían satisfechas sus demandas.

Los magonistas introducen armas al país

El Paso, Julio 31.—Han pasado la frontera, internándose en territorio mexicano varios carros cargados con municiones y armas, procedentes, según se cree, de las provisiones de los magonistas.

Los carros van escoltados por varios hombres partidarios de los Flores Magón. Se sabe aquí que el Gobierno enviará en persecución de los magonistas, fuerzas suficientes para capturarles los bagajes de guerra.

Nuevo Jefe Político á la Baja California

El Ing. don Francisco Portillo ha sido nombrado Jefe Político del Distrito Norte del Territorio de la Baja California, por acuerdo del Presidente de la República. El Ingeniero Portillo partirá en breve á tomar posesión de su cargo.

Muerte de un delincuente

Acaba de morir en la cárcel de Acapulco el norteamericano Wilson B. Evans, á quien se acusaba de haber robado al Banco Nacional de Agricultores de los Angeles, California.

Evans era uno de los perseguidos por sospechas de haber volado con dinamita el edificio del periódico Los Angeles Times, y más tarde se le acusó de robo de $10,000 al citado Banco.

El Gobierno de Washington había pedido la extradición de Evans.

Un particular ofrece al gobierno terrenos para las Escuelas Granjas

Don Benigno Pérez ha dirigido al Secretario de Gobernación la siguiente carta:

Señor Secretario de Gobernación,
Presente.

El que suscribe, ante usted respetuosamente manifiesta que si para establecer una Escuela-Granja (en proyecto) necesita ese Gobierno, ofrecemos á 18 kilómetros de esta capital (Hacienda de San Nicolás), Ixtapalapa, D. F., magníficas tierras de ciénega y temporal unos cien mil metros cuadrados á razón de veinte centavos los de ciénega y diez centavos metro cuadrado los de temporal, así como cinco centavos los de cerril, con veinte por ciento de pago al contado y el resto en siete anualidades, sin recargo de interés alguno, ó veinte por ciento de descuento pagándolo al contado. Como estos terrenos son supremos y están tan cercanos á la capital, habiendo dos vías de comunicación, además del canal de la Viga que pasa por aquella finca, no dudamos que al llevarse á la práctica sean los más adecuados al realizarse la magnífica idea de la Escuela-Granja, pudiendo además estar bien atendida por la cercanía á la capital, esperando se tome en cuenta esta solicitud llegado el caso.

Es gracia y justicia que pido, protestando lo necesario

México, á 29 de Julio de 1911.

BENIGNO PEREZ.

Sufragios

Todas las misas que se celebren en el altar de Burgos, en la Iglesia de la Concepción, el día 3 del presente, se aplicarán por el eterno descanso del alma de la señorita Concepción Echave.

Rogad á Dios por ella.

Los alumnos de la Escuela de Ciegos

De todos estos capítulos se quejan los alumnos de la Escuela Nacional de Ciegos:

Violación de su correspondencia; prohibición de escribir sin previa censura; prohibición del derecho de representación; prohibición del derecho de asociación para objetos lícitos; ofensas á su vida privada; injurias; castigos corporales; ultrajes al pudor, pretendiendo darles y arrancarles besos; alimentación mal condimentada; descuido en sus ropas; obligación de remendarse, á pesar de que hay costurera, que es la hija del Prefecto; desempeño de trabajos que son de la pertinencia de la servidumbre; favoritismo para designar profesores; retención de setenta y dos pesos, que se les recogieron del fondo de su asociación fracasada.

Dicen que no es el Director del establecimiento, doctor don Juan Ramírez de Arellano, el directamente responsable de los atropellos de que se querellan; pero sí le hacen la imputación de indolencia, circunstancia por la que los empleados abusan.

Movimiento de empleados militares

El Brigadier Eduardo Paz deja de ser jefe del departamento del Estado Mayor de la Secretaría de Guerra, y vuelve al Tribunal Superior, como Magistrado supernumerario.

Substituye al Brigadier Paz el Coronel de Estado Mayor Eduardo Camargo, que desempeña el cargo de Secretario de la Comandancia Militar del Distrito.

La Sociedad Moralizadora de Obreros del Distrito Federal

El señor ingeniero don Carlos M. Peralta fué comisionado por la Sociedad Moralizadora de obreros del Distrito Federal, para que fuera á El Oro, con el objeto de interponer, en nombre de la agrupación, sus oficios de mediación entre los mineros huelguistas y los Gerentes de las negociaciones.

Digno de encomio es el procedimiento de la agrupación, y deseamos que el señor ingeniero Peralta obtenga el éxito apetecido. El señor Peralta salió para El Oro ayer, y regresará hasta que haya terminado las gestiones que lo llevan al mineral.

La iglesia católica en Portugal

(Agencia Régagnon para EL TIEMPO.)

Lisboa, Julio 31.—La iglesia católica en Portugal, que oimaginaba que el gobierno republicano, que, según ella, estaba dominado por los masones, le era francamente hostil, ha reconocido gradualmente que ese mismo gobierno le ha tratado con verdaderas consideraciones; ha habido largas conferencias entre los representantes del gobierno y el Papa, y se asegura que la ley de separación será aplicada en Portugal, como en Francia y Estados Unidos, y que la Iglesia será tratada con los debidos miramientos. El partido católico se muestra muy satisfecho de estas noticias.

La salud del millonario Gates

(Agencia Régagnon para EL TIEMPO.)

París, Julio 31.—El millonario Gates, quien se encuentra curándose en esta capital, está bastante grave. Pasó una mala noche, y la temperatura bajó mucho. Los médicos aseguran, sin embargo, que se espera una mejoría en el estado del paciente.

La situación en Haití

(Agencia Régagnon para EL TIEMPO.)

Cabo Haitiano, Julio 31.—La situación parece ser más favorable á las fuerzas del gobierno. Esto no se debe á que el gobierno haya ganado ninguna batalla, sino á que se ha entablado una vigilancia estricta, y que las fuerzas revolucionarias están desprovistas de víveres. Ninguna ciudad ha sido capturada y la situación permanece estacionaria.

Los cruceros extranjeros, entre los cuales se cuentan los dos cañoneros americanos, están á lo largo de las costas, dispuestos á proteger los intereses extranjeros en la isla.

Las tropas del Sultán listas al ataque

(Agencia Régagnon para EL TIEMPO.)

Tehrán, Julio 31.—Las fuerzas del ex-sultán se encuentran á las puertas de la capital, y se teme mucho que llegue á conquistar nuevamente el trono perdido. Se cree que las tropas rusas impedirán combates dentro de la ciudad, para proteger los intereses extranjeros, que, además, son numerosos. Reina aquí un estado completo de anarquía, y las probabilidades de paz parecen muy lejanas.

Alemania é Italia

(Agencia Régagnon para EL TIEMPO.)

Berlín, Julio 31.—En los círculos oficiales se muestra cierta afectación por la actitud apática que ha demostrado Italia en el incidente de Agadir. Se recuerda abiertamente que fué el gobierno alemán el que estableció un "modus vivendi" este año de exposición, entre el Quirinal y el Vaticano, para que el "statu quo" sea mantenido y no sea causa de incidentes. Se señala un artículo que publicó estos últimos días, del Bayerische-Kuriet, recordando que el "gobierno italiano se conforma á consejos autorizados para impedir toda manifestación que pudiera lastimar las susceptibilidades del Papa."

La crisis franco-alemana

(Agencia Régagnon para EL TIEMPO.)

Berlín, Julio 31.—Un gran periódico parisiense acaba de recibir de su corresponsal, en Berlín, un telegrama informándole de fuente fidedigna que el emperador Guillermo, á su regreso á Berlín, se ha mostrado muy descontento de la manera cómo se han conducido las negociaciones de paz, y que provocaron la crisis actual.

Se dice que el emperador está muy irritado por los errores cometidos por su ministro de Relaciones, Herr Kiderlin-Wochter, y que expresó su descontento en términos categóricos.

Lo que pretendería Alemania

(Agencia Régagnon para EL TIEMPO.)

París, Julio 31.—El peligro de una guerra con Alemania parece haber sido evitado, lo que se atribuye á la actitud moderada del emperador Guillermo. Según los últimos telegramas, el soberano está, en efecto, resuelto á resolver cuanto antes el conflicto actual de una manera amigable y directa con Francia. Se cree que, gracias á él, la diplomacia alemana abandonará toda idea de ocupación permanente de una parte de Marruecos, y que renunciará igualmente á la idea de exigir compensaciones á Francia, compensaciones que ésta última considera como inaceptables, especialmente por el abandono del territorio de Libreville, en el Congo. Este territorio está en una situación floreciente, y es el más rico del Congo Francés, y tal vez el más rico de toda la costa occidental de Africa, después del Senegal. Gracias á la acción francesa, Libreville es hoy, después de Dakar, el puerto más importante de esa costa. Es una ciudad en plena prosperidad, cuya población y tráfico comercial aumenta sin cesar, y Francia, al abandonarla, perdería el fruto de largos años de esfuerzos y de una situación, en esa parte de Africa, que nada sabría compensar. Los periódicos franceses, especialmente el "Echo de Paris", insisten constantemente para que el gobierno no abandone ese territorio. Es probable que no será más cuestión de eso en las negociaciones futuras con Alemania.

Viaje de los monarcas españoles

(Agencia Régagnon para EL TIEMPO.)

Madrid, Julio 31.—El rey Alfonso y la reina Victoria saldrán de aquí el sábado próximo, para visitar al duque de Westminster; se detendrán en Eston Hall, durante la semana del polo anual, que comienza el día siete de Agosto. Tanto el rey como la reina son partidarios entusiastas del polo, y ambos esperan encontrar una gran diversión en los juegos.

Pedid expresa é insistentemente cervezas de CUAUHTEMOC-MONTERREY. ¡Las mejores de América!

El cólera en Francia

(Agencia Régagnon para EL TIEMPO.)

París, Julio 31.—Se rumora aquí que se han registrado algunos casos de cólera en diferentes puntos del territorio francés. Sin embargo, esas noticias no han sido confirmadas, y se cree que se trata más bien de algún error de diagnóstico. Sin embargo, en el caso de que esas noticias sean ciertas, se puede asegurar que el temible viajero del Ganges no se propagará en Francia, pues se han tomado precauciones y medidas enérgicas.

* * *

(Agencia Régagnon para EL TIEMPO.)

Versalles, Julio 31.—El ingeniero que había sido enviado á un hospital, como sospechoso de tener cólera, fué reconocido hoy como enteramente sano. En vista de la cuarentena y de las medidas tan estrictas que se han tomado contra el cólera, no se abrigan temores de invasión.

Unico verdadero
"JABON DE LECHE DE BURRA"
PATENTADO por el Supremo Gobierno con PRIVILEGIO EXCLUSIVO por 20 años.
GUILEBALDO OCHOA ARCARAZ.
Apartado postal núm. 770. México, D. F.

CALIDAD

No es la cantidad, sinó la calidad de la
EMULSION DE SCOTT
que la hace ser la mejor de todas las preparaciones de aceite de hígado de bacalao y similares.
Es la medicina-alimento por excelencia, usada y reconocida universalmente como la más eficaz para combatir las enfermedades del pecho y los pulmones. Las criaturas, jóvenes, adultos y ancianos la toman con gusto por sus magníficos resultados como tónico reconstituyente. Dá fuerzas, carnes y color á los buenos y sanos, y salud y vida á los enfermos.
Para combatir las enfermedades de las vías respiratorias y de la sangre, la *Emulsión de Scott* es tan eficaz en el verano como en el invierno.
Exíjase la Legítima
23

Indicador

Agosto de 1911.

Martes 1.—San Pedro Advíncula, 6 sea la prisión de San Pedro, (conmemoración de San Pablo). Los Santos Mártires Macabeos. Santas Fe, Esperanza y Caridad Vírgenes Mártires.—Comienza el quincenario de las Gradas en varias iglesias.—Vísperas en el Santuario de los Angeles.

El Circular de la capital está hoy en San Francisco, y el foráneo en Mixquiahuala y Texcaliacac.

Miércoles 2.—Nuestra Señora de los Angeles. San Alfonso María de Ligorio, Obispo Confesor. Doctor de la Iglesia, y fundador de la Congregación del Santísimo Redentor. Santos Estéban Papa, Rutilio Mártires, y la Beata Juan de Aza, madre de Santo Domingo.—Función titular é indulgencia de Porciúncula en el Santuario de los Angeles, que también se gana desde las primeras vísperas en la Basílica Guadalupana, Corpus Christi, San Diego, San Fernando, Santa Clara, la Encarnación y San Cosme.

El Circular de la capital está hoy en Santo Domingo, y el foráneo en Aculco y Chipiltepec.

VARICES FLEBITIS

Las Varices son dilataciones venenosas que ocasionan pesadez, entumecimientos y dolor; su ruptura produce las úlceras varicosas, difícilmente curables.
La Flebitis es una temible inflamación de las venas, cuyos síntimos son: dolor, hinchazón de toda la pierna obligando á veces á la inmovilidad completa, pues el menor movimiento puede reproducir un embolio mortal.
Se ignora en general que el Elixir de Virginie Nyrdahl cura radicalmente estas afecciones por su acción sobre el sistema venoso.
Envío gratuito del folleto explicativo escribiendo: *Productos Nyrdahl, Apartado postal 2,614.—México, D. F. Exíjase sobre la envoltura de cada frasco la firma de garantía: Nyrdahl.* En todas las Droguerías.

CARTA BLANCA
SATURNO
BOHEMIA
Las mejores cervezas en América


NOTAS DEL PUBLICO.

LA "ENQUETE" SOBRE EL DESCANSO DOMINICAL

Sr. Director:

¡Triste condición la de trabajar hace cuatro lustros, sin tener un mal día en el año! ¡Madrugar á diario y velarle el sueño al sol del domingo!

Los elementos patronales deben convencerse: es de justicia otorgar el descanso dominical.

Menos urgente es el aumento de los 30 minutos del medio día, que se solicita. Y sin embargo, es decoroso.

Mire usted que lanzarse por un tren á una colonia, con los motores que á veces toman trote de pollino; llegar y privarse del habla, pedir con monosílabos y engullir taquigráficamente...

El estómago paga estos desarreglos y el jefe á continuación.

El caso se podrá arreglar, conciliando los intereses patronales y del empleado, estableciendo la salida por turno. El establecimiento no se cerraría.

En cuanto á la salida de noche, en mi sentir, debe hacerse á las ocho, para no sacrificar á nuestros patrones.

Tocaré, por último, el procedimiento invocado por los "Empleados Libres." Digo á mis camaradas que esa sociedad, á la cual no pertenezco, no sigue buena táctica.

En mi opinión, lo mejor es designar á un abogado que nos represente y exponga al Gobierno nuestras aspiraciones; que se llegue á un arreglo, y logrado que sea, solicítese una disposición gubernamental que regule las horas de trabajo.

¿Y la libertad de comercio? Señor mío, quedará tan bien parada como la de los cantineros, que quieras que no, cierran días y horas fijadas.

De seguir otra ruta, se pierde el tiempo, porque sólo se llegará á acuerdos parciales, que á poco nulificará la competencia.

RAUL.

NO ES EL MISMO

El señor J. Bolaños, representante de una casa americana y residente en La Ladrillera, D. F., nos suplica hacer constar que no es él el cobrador Jesús Bolaños, á quien acusó el señor León A. Obregón, por algún presunto delito.

CONVOCATORIA DEL CLUB CENTRAL HIDALGUENSE "EMILIO BARRANCO PARDO"

Se recomienda á los socios de este Club se sirvan asistir á la sesión ordinaria que hoy á las 7 p. m. se verificará en la casa número 34 de la 4a. calle de Flamencos de esta ciudad. Igualmente se honra en invitar á los simpatizadores de la candidatura Emilio Barranco Pardo, para que si á bien lo tienen pasen á inscribirse á dicha Agrupación.

México, viernes 4 de Agosto de 1911.

El Secretario,
CANDELARIO MEJIA.

GEM CITY BUSINESS COLLEGE

Cursos completos de Taquigrafía, Escritura en Máquina, Teneduría de Libros y Correspondencia Mercantil. Quincy, Illinois, U. S. of A.

El mejor colegio comercial de los Estados Unidos. Dedicamos especial atención á los estudiantes mexicanos, y estamos obteniendo con ellos los más satisfactorios resultados. Pida nuestro catálogo ilustrado, que tendremos gusto en remitirle libre de todo costo. D. L. Musselman, Presidente.

BANCO DE LONDRES Y MEXICO

La Junta Directiva de este Banco, en su sesión de hoy, acordó: que por cuenta de las utilidades que se obtengan en el ejercicio social del presente año, y de acuerdo con lo prevenido en el artículo 57 de los Estatutos, se dé á los señores accionistas, con el carácter de anticipo, un dividendo de $5.00 por acción, que se pagará desde el 1o. de Agosto próximo en adelante, contra el cupón número 29; en la República, en la Oficina Central y Sucursales del Banco, y en el extranjero, en París y Ginebra, en las del Banco de París et des Pays Bas, y del Credit Lyonnais.

México, Julio 6 de 1911.
W. B. MITCHELL,
Gerente.
FRANCISCO DE P. SUAREZ,
Secretario.

ZAMUDIO Jr., BERNAL Y CIA.

CONSTRUCCIONES DE HIERRO EN GENERAL, COMPRA Y VENTA DE TODA CLASE DE HIERRO Y METALES.

TELEFONOS:
MEXICANA, 314. ERICSSON, 6729.

DSPACHO 5 de MAYO 32, 2o. piso 222.

MEXICO, D. F.

HIGIENE del TOCADOR

Las cualidades antisépticas, detersivas y cicatrizantes que han merecido al

Coaltar Saponiné Le Beuf

su admisión en los Hospitales de París, explican la boga de ese producto para todos los usos del tocador: Cuidados de la Boca á que purifica, de los Cabellos cuya caída detiene, Lociones de las Crias, Cuidados íntimos, etc.

Desconfiarse de las falsificaciones

EN LAS FARMACIAS.

Unico Agente Apoderado: Sugenheim & Balaresque, Ap. 605, Méx.

LA FABRICA NACIONAL DE POLVORA

CONTESTACION A UNOS CARGOS.

Sta. Fe, D. F. Julio 27 de 1911.
Señor Director de EL IMPARCIAL.
México.

Muy señor nuestro:

Con esta fecha remitimos al señor Director de "El País" una carta igual á la que adjuntamos á usted, para su publicación, suplicamos á usted atentamente le dé cabida en las columnas de su muy acreditado diario, si así lo juzga oportuno.

Anticipamos á usted nuestros más profundos agradecimientos por tan singular atención, y nos subscribimos como sus muy atentos y seguros servidores.

Teniente coronel técnico, Emilio G. Alemán.—Capitán 1o. técnico, Mario Maass.—Capitán 2o. técnico, Domingo López.—Capitán 2o. técnico, Jacinto Treviño.

Santa Fé, Julio 27 de 1911.
Sr. D. Trinidad Sánchez Santos.
México.

Muy señor nuestro:

En los números 2625 y 2622, de fechas 25 y 27 del presente, del periódico que usted con tanto acierto dirige, hemos leído el artículo titulado: EL PANAMA MILITAR EN LA REPUBLICA; en el que se hacen cargos al ingeniero alemán, W. Eberlein, siendo, según el articulista, los motivos de estos cargos, los que han ocasionado que la Fábrica N. de Pólvora, no haya dado los resultados que de ella se esperaban.

Como en dicho artículo, hay dos párrafos (que en seguida transcribimos), que directa y bondadosamente hieren la dignidad tanto militar como profesional, del personal técnico de la Fábrica, del cual formamos parte, nos vemos obligados á molestar la atención de usted, á fin de que por ese mismo diario, se haga la consiguiente y justa aclaración.

Dicen los párrafos:

"No hemos querido ocuparnos de lo "referente á la instrucción del personal "obrero y técnico de la fábrica, porque "resulta irrisorio querer saber por qué "no se ha enseñado lo que se ignora, "aunque no deja de excitar la curiosidad "el silencio ó discreción guardado por el "elemento joven y facultativo que sabe- "mos existe en la fábrica."

Y más adelante:

"En consecuencia, toca averiguar á "quien corresponda, si el personal nacio- "nal tiene la culpa de estas irregulari- "dades, ó solamente el mencionado inge- "niero, etc."

Como se ve, el contenido de los párrafos, incita á la duda acerca de nuestra conducta, y menoscaba nuestra reputación como técnicos, que estimamos en mucho, y nuestro pundonor de soldados que estimamos más aún; por lo tanto, y para alejar de nosotros toda sospecha, insertamos en la presente, copia de un documento ha tiempo recibido, que mucho nos satisface, y que explica con claridad meridiana nuestra conducta.

"Un sello que dice: FABRICA N. DE POLVORA.—Dirección.—Sta. Fe, D. F.—No. 203.

"El C. General Secretario de Guerra y Marina en oficio número 28279 y 41092, de fecha 6 del actual, me dice lo que sigue:

"Dada cuenta al C. Presidente de la República, con el oficio de Ud. número 172 de fecha 29 de Noviembre próximo pasado, en el que transcribe una exposición presentada por el Mayor Subdirector de esa Fábrica, Emilio G. Alemán y los Capitanes los. Mario Maass y Domingo López, pidiendo se les permita fabricar la pólvora sin humo sin la intervención del ingeniero W. Eberlein, y haciéndose usted solidario de la proposición que hacen y obligándose con ellos á cumplir con lo que pretenden, dicho Primer Magistrado se ha servido disponer se conteste á Ud., que habiendo ofrecido el ingeniero Eberlein trasportarse de acuerdo con esa Dirección y con los oficiales que tiene Ud. á sus órdenes y cumplir debidamente con los compromisos que tiene contraídos, esta Secretaría resuelve que dicho ingeniero continúe en los trabajos que tiene encomendados en esa Fábrica; pero que se manifieste tanto á Ud. como á los signatarios de la exposición, que transcribe en su citado oficio, la satisfacción con que la Superioridad ha visto la buena disposición en que se encuentran, para coadyuvar de la mejor manera á la pronta realización del problema que la Fábrica de Pólvora tiene impuesto de elaborar las pólvoras sin humo de que el ejército tiene necesidad."

Lo que transcribo á Ud. para su conocimiento.

LIBERTAD Y CONSTITUCION. Santa Fe, D. F. 8 de Diciembre de 1910.

El General Director.
RAFAEL DAVILA.—Rúbrica."

Esperando que dará Ud. pronta publicidad á las anteriores líneas, dejamos de antemano expresadas gracias y nos subscribimos sus SS. SS.

Teniente coronel técnico, Emilio G. Alemán.—Capitán 1o. técnico, Mario Maass. —Capitán 1o. técnico, Domingo López.—Capitán 2o. técnico, Jacinto Treviño.

RECTIFICAN LOS MADERISTAS

Hemos recibido el siguiente telegrama:

"Córdoba, Agosto 2.

Sr. Director de EL IMPARCIAL.

Ruego á usted se sirva rectificar la noticia que aparece en el número 6,331 de su periódico, con que lo sorprendieron algunos despechados, por hoy ausentes de esta ciudad. Es falso que á los delincuentes Juan Rivera y José de la Luz Rodríguez, los hayamos tenido incomunicados como lo asientan nuestros gratuitos enemigos, pues de su proceso conoce un Juez competente; es falso que en Paso del Macho nuestras fuerzas hayan puesto en libertad á reo alguno, y sí se onusieron á que hubiera complacencias con un bandolero á quien capturaron nuestras mismas fuerzas. Y es falso también que no demos garantías á la sociedad y que atravesemos por un período de anarquía.

Lo que hay de cierto es que algunos conocidos enemigos del pueblo, con Querido Moheno y el ex-cacique Porfe Petit á la cabeza, tratan de desprestigiarnos; pero nuestra honradez está muy por encima de nuestros calumniadores.

El jefe accidental de las fuerzas insurgentes, Nicandro V. Arredondo."

* * *

N. de la R.—No obstante que las personas á que se refiere el señor Arredondo nos parecen dignas de crédito, publicamos el mensaje anterior en prueba de imparcialidad.

A LOS CLUBS POLITICOS

El Club Político Instructivo de Obreros "Cuitláhuac," reunido en asamblea general, acordó: que en vista de que algunos Clubs tienen dificultad para conseguir salón donde puedan celebrar sus asambleas; invita á todos aquellos que trabajen por las candidaturas "Madero Vázquez Gómez," para que hagan uso sin extipendio alguno del local donde verifica sus sesiones, sito en la primera calle de Sta. María la Redonda No. 25.

El Secretario.
GUILLERMO ELZAURDIA.

CLUB POLITICO "EJERCITO LIBERTADOR"

Convocatoria

Teniendo que verificar este club, su sesión ordinaria el sábado 5 del presente, en los salones de la Loula Mercantil, (segunda de Tacuba No. 12), se suplica á sus miembros se sirvan asistir con toda puntualidad ese día, á las 7 de la noche, por tener que tratar de asuntos de suma importancia.

Sufragio Efectivo. No Reelección.

El Secretario.
SALVADR CATANO.

A TRAVES DE LA REPUBLICA

Se Teme que los Huelguistas de El Oro Pasen á Michoacán

MICHOACAN

Telegrama especial.
MORELIA, Agosto 2.

Hay gran alarma en Tlalpujahua, pues se teme que los huelguistas del mineral de El Oro pasen á Michoacán y arrastren en su movimiento á los mineros de "Dos Estrellas" y otras negociaciones mineras, lo cual sería de funestos resultados.

Las fuerzas de Maravatío y "Dos Estrellas" han cubierto la línea divisoria y el Paso de Atorón, esperando recibir auxilios de los Federales.

EN HONOR DE UN POETA.—La Asociación Patriótica de Estudiantes honrará al poeta señor doctor Manuel García Rojas, ofreciéndole una merienda en el Bosque de San Pedro, el día de mañana.

EL "CLUB ALEGRIA."—Este Club formado por distinguidos jóvenes de la sociedad morelense, dará el próximo domingo una tamalada en la Casa de Cristal del "Parque Juárez," la cual se espera resultará muy lucida.

MUERTE DE UNA DAMA.— Ha fallecido en esta ciudad la señora María de Jesús Venicia, que gozaba aquí de general estimación.

EL CORRESPONSAL.

No Marchará á Europa el Candidato Sr. Dr. Miguel Silva

Telegrama especial.
MORELIA, Agosto 2.

Hoy circuló con insistencia el rumor sensacional de que el señor doctor Silva renunciaría al interinato del Gobierno de este Estado, desde México, y partiría para Europa, en donde esperaría el resultado de las elecciones y, en caso de triunfar su candidatura, regresaría á cumplir con el mandato del pueblo.

Los "leaders" del partido silvista, á quienes entrevisté, califican este rumor de solemne "canard," lanzado por sus enemigos, y afirman que el señor doctor Silva regresará aquí el día siete, pues bien comprende que su presencia en el Gobierno es necesaria para mantener el orden.

RENUNCIA DE UN CANDIDATO.—Ha renunciado la Prefectura de este Distrito el señor ingeniero Porfirio García de León, quien es el candidato popular para Presidente del Ayuntamiento de aquí.

NUEVO C. DE POLICIA.—El señor Miguel Torres ha sido nombrado Comandante de Policía en substitución del señor Carlos López, quien pidió licencia por tres meses para separarse de su puesto.

EL CORRESPONSAL.

El Populacho hizo una Manifestación Hostil al ex-Prefecto

SONORA

Telegrama especial.
GUAYMAS, Agosto 2.

Procedente del Norte arribó á Hermosillo el ex-Prefecto de allí, señor Francisco Aguilar, acompañado de su familia. Al tener conocimiento el populacho de su arribo, le hizo una manifestación hostil, lapidando su casa y arrojándole piedras en la calle. El Comandante Jesús Trujillo tuvo que dar garantías al citado ex-Prefecto, resguardándolo en su cuartel contra el furor de las turbas mal aconsejadas por tres ó cuatro agitadores de oficio.

El Gobernador Interino, señor Randall, se mostrará enérgico con las gentes desordenadas que no respetan á nadie ni nada.

EL CORRESPONSAL

Se Trata de Impedir la Inmigración de Chinos en Yucatán

YUCATAN

Telegrama especial.
PROGRESO, Agosto 2.

Se sabe que pronto serán embarcados rumbo á Yucatán tres mil braceros chinos. La Cámara Agrícola terminó ya los contratos con diversos hacendados para dar trabajo á esos celestiales.

La Confederación del Trabajo y otras agrupaciones análogas trabajan activamente á fin de impedir la inmigración de mongoles.

LA FIEBRE AMARILLA.—Además de los tres casos mortales de fiebre amarilla de que ya dí cuenta telegráficamente, hoy se confirmó otro caso en la persona de José Blanco, individuo oriundo del interior de la República.

DIPUTADO ENFERMO.—Gravemente se encuentra enfermo el señor diputado Agustín Vadillo Coccero. Numerosas personas de su amistad han estado á informarse de su salud.

LOS ESCANDALOS DE ACANEH.—Han sido internados en la Penitenciaría varios vecinos de Acaneh, á quienes se señala como autores de los escándalos ocurridos allí ultimamente.

RENUNCIA DE JEFES POLITICOS.—Los jefes políticos de Temax y Sotuta han renunciado de sus puestos.

REPATRIACION DE YAQUIS.—Más de cinco mil yaquis que prestan sus servicios á los hacendados, serán repatriados á Sonora.

SUSPENDIERON LA MANIFESTACION.—Los antirreeleccionistas de Progreso preparan una manifestación de simpatía al señor Dr. Cámara Valdés; pero en vista de que éste no arriba el próximo sábado, la suspendieron.

NOMBRAMIENTO DE DELEGADO.—Ha sido nombrado delegado á la gran convención antirreeleccionista, que se celebrará el día 13 del actual, el señor Dr. Cámara Valdés.

CORONEL MADERISTA SENTENCIADO.—Manuel Mendoza Rosado, que figuró como coronel de las fuerzas revolucionarias de Uxmal, ha sido internado en la Penitenciaría, donde extinguirá una pena de treinta días de arresto, por haber promovido un gran escándalo en la vía pública.

EL CORRESPONSAL.

El Sr. Delio Moreno Cantón no Quiere Manifestaciones

Telegrama especial.
PROGRESO, Agosto 3.

El señor Delio Moreno Cantón, candidato popular al Gobierno de Yucatán, ha telegrafiado al Centro Electoral Independiente para que haga saber á sus simpatizadores sus deseos de que no vengan á este puerto comisiones á recibirlo, con objeto de evitar escándalos.

El señor José González, que se encargará del Gobierno del Estado, interinamente, también ha enviado un telegrama al señor Gobernador Pino, haciendo la misma súplica. El señor González arribará aquí el próximo sábado, en el mismo vapor que en que viaja el señor Delio Moreno Cantón.

CAUSO SENSACION LA RENUNCIA.—Gran sensación ha causado en Yucatán la renuncia del señor Ministro de Gobernación, Lic. Emilio Vázquez. El texto íntegro de dicha renuncia fué dado á conocer por el periódico el "Diario Yucateco."

PROXIMA LLEGADA DEL "YUCATAN."—Es esperado en Progreso el barco-escuela "Yucatán," que llegará aquí en breve, después de un viaje de práctica por las costas de Cuba y Estados Unidos. Los alumnos de la Escuela Naval serán objeto de varios festejos, que ya se preparan en su honor.

NUEVA LEY DE INSTRUCCION.—El señor Gobernador provisional, Lic. José María Pino Suárez, tiene en estudio una nueva ley de instrucción pública, que, de adoptarse, favorecerá grandemente á profesores y alumnos.

NUEVO JEFE POLITICO.—El señor Manuel González Brito ha sido nombrado jefe político del Partido de Sotuta. El nombramiento del señor Brito fué recibido con aplauso.

EL CORRESPONSAL.

SE PREPARA SUNTUOSA LA LLEGADA DEL SR. DELIO MORENO CANTON.

Telegrama especial.
PROGRESO, Agosto 2.

Se hacen grandes preparativos para recibir al candidato popular al Gobierno del Estado, señor Delio Moreno Cantón, quien, según telegramas que acaban de recibirse aquí, llegará á este puerto el día cinco del corriente. Habrá trenes extraordinalos, pues en todo el Estado hay gran interés en venir á este puerto para tomar parte en la recepción que se hará al señor Cantón, y la cual promete resultar suntuosísima.

SUBIRA EL PRECIO DEL HENEQUEN.—Cablegramas recibidos de Mérida, dan cuenta de haber sido devoradas por el fuego diez mil pacas de henequén, en Manila, que se hallaban depositadas en las Bodegas de las Islas de Ceba, Filipinas, listas para ser enviadas á los Estados Unidos.

EL CORRESPONSAL.

Amenazas de Asalto

Correspondencia especial.
TEOCELO, Ver., Julio 29.

Por todo el rumbo de Cosautlán hasta esta población, hay gran alarma á causa de dos partidas de hombres armados que merodean por aquí, sin que se sepa que estén al servicio del Gobierno. Antes, por el contrario, dícese que tratan de asaltar los poblados, que en lo general carecen de guarnición.

En Coatepec, el jefe político, señor Luis Figueroa, á quien pusieron con anuencia del pueblo los primeros maderistas que allí entraron, es constantemente amenazado por anónimos.

EL CORRESPONSAL.

Pidieron al Gobernador que no se Aplazaran las Elecciones

JALISCO

Telegrama especial.
GUADALAJARA, Agosto 2.

Hoy estuvieron 19 representantes de agrupaciones políticas á entrevistar al Gobernador, Ingeniero Robles Gil, para pedirle que no prorrogara el plazo de las elecciones para munícipes, que debían de celebrarse el día 6 del presente. El Gobernador les manifestó que iba á convocar á elecciones conforme á la Constitución, y que en nueva convocatoria señalaría otro plazo. Los comisionados se retiraron satisfechos.

ENLACE.—Hoy contrajeron matrimonio el señor Juan Medina Garduño y la señorita Rosa González Brisueta, pertenecientes á familias distinguidas de Toluca y de aquí.

EL CORRESPONSAL.

Telegrama especial.
GUADALAJARA, Agosto 3.

FULMINADO.— El dependiente de la Compañía de Luz, señor José María Chávez, al estar trabajando en una cruceta de las calles de San Antonio y Reforma, recibió una terrible descarga, que lo dejó muerto en el acto.

EL TELEGRAFO INTERRUMPIDO. —Por haber sido robados más de cuatrocientos kilómetros de alambre en la vía del Sur, en el kilómetro 2 de los Ferrocarriles Nacionales, quedó interrumpido el servicio telegráfico más de 24 horas ayer, reanudándose hasta que fué consignado el hecho al Juez de Distrito, que hará las averiguaciones del caso.

EL CORRESPONSAL.

HERMOSAS SEÑORITAS PREMIARAN EL VALOR DE SOLDADOS Y GENDARMES.

Correspondencia especial.
TECALITLAN, JAL., Julio 30.

Hoy tuvo verificativo un hermoso acto en la plaza principal de esta población, en el cual fueron premiados en nombre de la sociedad, siete soldados y tres policías que, con el auxilio de algunos vecinos, rechazaron con valor y entereza, á un grupo muy superior de ex-maderistas que, inesperadamente, asaltó la plaza el día 25 á las 12 a. m.

El joven Federicio de la Mora, para ofrecer los premios, improvisó un sentido discurso, y aquellos fueron repartidos por las bellas señoritas Elisa de la Mora y Ernestina y Victoria Ochoa, ante un numeroso público. Los premios consistieron en dinero y Bandas de seda, llevando cada una pintada al óleo una dedicatoria especial.

Los nombres de los valientes que recibieron premio, son: Soldados de la., Patricio Sierra y Felipe Carrillo; soldados Gregorio Pulido, José Pérez, Antonio Maldonado, Nicanor López y Antonio Hernández, que pertenecen al 3er. Regimiento de la Gendarmería de Jalisco: Cabo de la Policía Municipal, Juan Cisneros, y policías Justo Olais y Ciriaco Fernández.

Las virtuosas señoritas Rebeca de la Mora, Victoria y Ernestina Ochoa, recorrieron hoy la población, recogiendo donativos para ayudar á la viuda y huérfanos del Cabo de la Gendarmería, que murió defendiéndonos del asesinato y el saqueo, en el asalto citado.

EL CORRESPONSAL.

Numerosas Adhesiones para la Acusación Contra el Secretario de Gobierno

MEXICO

Correspondencia especial.
TOLUCA, Agosto 2.

Numerosas adhesiones de personas pertenecientes á todos los partidos y clases sociales, han sido enviadas á la Cámara de Diputados para apoyar la acusación que en contra del Secretario de Gobierno, señor Munguía Santoyo, ha presentado el señor Lic. Carlos Castillo, candidato al Gobierno del Estado. Se espera que la sesión en que se trate este asunto, será acaloradísima.

BROMA QUE CUESTA LA VIDA. —En la botica de la Veracruz, situada en la avenida Independencia, se registró una tragedia originada por una broma. Antenoche estaba de guardia el boticario Filomeno Jiménez, cuando á eso de las once salió al patio de la casa al oir ruidos sospechosos, quedándose sorprendido al ver un bulto cubierto con una sábana y que se movía en todas direcciones. Pasado el susto consiguiente, Jiménez volvió á la botica y con un revólver, después de intimar á que se le respondiera, sin conseguirlo, disparó, haciendo rodar por tierra al fantasma, que no era otro que Luis Arzate. Este, en presencia de la policía, apenas pudo declarar que había querido dar un susto á Jiménez; después entró en agonía y murió ayer. Arzate contaba ya la edad de 69 años.

NUEVOS JUECES.—Fué nombrado Juez segundo de primera Instancia interino, el señor Lic. Manuel Hos, y Juez primero conciliador, el señor Lic. Guadalupe Legorreta.

EL CORRESPONSAL.

MAS NOTICIAS DE LOS ESTADOS EN 6a PLANA

MOVIMIENTO POLITICO

OTRA CANDIDATURA EN JALISCO

Telegrama especial.
GUADALAJARA, Agosto 2.

Han sido fijados en los lugares más visibles de la ciudad, unos grandes carteloneo en que el "Club Liberal Jalisciense Ignacio L. Vallarta," de esa capital, postula para Gobernador del Estado al licenciado Ireneo Paz, y para las elecciones generales á los señores Madero y Vázquez Gómez.

EL CORRESPONSAL.

LA POLITICA EN COAHUILA

Escriben de Saltillo, con fecha 1o. de Agosto:

"Ayer presentó su renuncia al Congreso del Estado el Gobernador provisional señor Carranza, y recibió el ingeniero Reginaldo Cepeda.

—Presentó también su renuncia al Congreso del Estado, el señor licenciado Melchor G. González, Magistrado en el Supremo Tribunal de Justicia, alegando que deseaba mezclarse libremente en la política, para combatir la candidatura Carranza. La renuncia le fué aceptada.

PROPAGANDA.—Los señores Prisciliano García y Ernesto Garza, miembros del Partido Democrático Coahuilense "Soberanía de los Estados," salieron para la frontera á hacer propaganda por dicho Partido.

—Mañana saldrá para el Distrito de Río Grande, el señor licenciado Melchor G. González, con iguales propósitos.

—El señor licenciado Francisco Dávila saldrá hoy para el Municipio de Arteaga, con el fin de instalar unos clubs simpatizadores del Partido Democrático Coahuilense "Soberanía de los Estados."

De Torreón saldrán los señores doctor Adolfo Mondragón y el licenciado Manuel Garza Aldape, á hacer una gira por el Estado, á favor de las ideas del mismo Partido.

PARA DIPUTADO.—Dícese que el señor Múzquiz Blanco figurará entre los candidatos á la Legislatura del Estado por el Distrito de Monclova, de donde es oriundo. Invitado por sus amigos, próximamente hará este señor una gira política por el Distrito de Monclova.

El señor Múzquiz Blanco es del Partido Democrático Coahuilense "Soberanía de los Estados."

No es Presidente del Club

El señor Antonio Gómez Palacio, de Durango, nos dirige un telegrama manifestando que no es presidente del club "Guadalupe Victoria," que ofreció su candidatura al general Bernardo Reyes, y que no ha firmado ese ofrecimiento ni ninguno otro.

Partido Democrático Guanajuatense

Hemos recibido un folleto que contiene las bases del "Partido Democrático Guanajuatense," agrupación política que se acaba de fundar en Guanajuato, con el carácter de permanente, para intervenir en las elecciones de Poderes Federales y del Estado, y Ayuntamientos.

La Mesa Directiva está formada por los señores Ricardo Rubio, Presidente: licenciado Francisco de P. Fernández, Vicepresidente; Vocales, José P. Bustamante y Jesús Fernández; Tesorero, Carlos de Escurdia.

POLITICA GUANAJUATENSE

Acaban de reunirse, paar tratar de los asuntos políticos de su Estado natal, distinguidos guanajuatenses residentes en esta capital.

Resolvieron ponerse de acuerdo con los clubs establecidos en Guanajuato, Salamanca, Pozos, etc., para hacer la propaganda de la candidatura del señor ingeniero don Manuel F. Villaseñor para Gobernador del Estado, que se ha indicado con beneplácito general, habiendo manifestado sus simpatías á este respecto los ingenieros don Francisco Torres Aranda, don Angel Peimbert, don M. García López, señores Medardo Gómez, Salvador Alcocer, Gregorio Jiménez, Eduardo Bienvenú, etc.

Pronto se convocará á una Junta General de todos los simpatizadores con esa candidatura.

Nuevo Club

En Tizapán el Alto, Jal., ha quedado instalado un club que lleva por nombre "Democrático Liberal Tizapanense Ramón Corona," que trabajará en las próximas elecciones para Gobernador del Estado de Jalisco, en favor del señor Lic. Ireneo Paz, quedando integrada la Mesa Directiva de la manera siguiente: Presidente, Félix L. Gálvez; vicepresidente, Amado Padilla; tesorero, Primitivo Alcocer; secretario, Everardo de la Mora; subsecretario, Jerónimo Barajas; primer vocal, Nemesio Cejo; segundo vocal, Fortunato López.

TRIUNFO LA FORMULA MAYTORENA-GAYAU

Telegrama especial.
GUAYMAS, Agosto 3.

En las elecciones efectuadas, y según el cómputo final, triunfó en todo el Estado el señor J. M. Maytorena como Gobernador. El señor Gayou tuvo fuerte oposición en algunas partes, pero también logró el triunfo.

EL CORRESPONSAL.



Esa Doble Barba

Toda mujer que está gorda y de preferencia toda aquella mujer, que tengan el cuello demasiado desarrollado, recibirán con gusto esta noticia. Es figura completamente ridícula y contraria á la plástica. Debe desaparecer. Un nuevo método para reducir las barbas dobles, así como los abdómenes, caderas, hombros, tobillos y cuello, ha sido encontrado y el cual es completamente seguro.

Puede Ud. creer en él, es una simple receta casera sumamente inofensiva que cualquier droguista ó boticario puede despachar y es la siguiente: 1/2 onza de Marmota, 1/2 de Extracto Fluido de Cascara Sagrada y 3 1/2 onzas de Jarabe Simple: de esta composición se tomará una cucharadita después de cada comida y se acostará, pudiendo conseguir una disminución en el peso hasta de una libra por día. Pruébela Ud.—es buena para el estómago, porque lo fortifica, haciendo que los alimentos produzcan energía, huesos, músculos, como debe ser, en vez de grasa, que es lo que Ud. tiene ahora. Toma usted lo que guste: evite los ejercicios; puede estar sin hacer nada; pues esta receta hará todo el trabajo y le proporcionará una hermosa figura. Después de hacer todo esto no le producirá arrugas y le quitará la grasa adiposa, tal como la doble barba, abdómen desarrollado etc.

¡LA GRAN OPORTUNIDAD

PARA COMPRAR BUENO Y BARATO!

¡BENEFICIO A LOS CONSUMIDORES!

¡OJO, CABALLEROS!

Impermeables de alta calidad á precios de obsequio. Paraguas ingleses desde $ 5.00 Camisas colores de moda. Corbatas últimos estilos, precios sin competencia. Pañuelos de todas clases casi regalados. Guantes para caballeros. Perfumería fina de las mejores marcas.

"LA VILLA DE PARIS"

2a. de Bolívar 24. Ericsson 3860. México, D. F. Apartado 1938.



Hamburg-Amerika Linie

Línea de Vapores Hamburguesa-Americana

ITINERARIO	Sale de Tampico,	De Puerto México,	De Veracruz,
‖Dania.	28 Julio.	31 Julio.	3 Agosto.
**La Plata.	1 Agosto.	6 Agosto.	7 Agosto.
*Ypiranga.	10 Agosto.	13 Agosto.	15 Agosto.
‖Antonina.	28 Agosto.	31 Agosto.	3 Septiembre.

*Vía Habana, Coruña, Santander, Plymouth, Havre y Hamburgo.
‖Vía Habana, Vigo, Santander, Plymouth, Havre y Hamburgo.
**Vía Habana, Vigo, Amberes y Hamburgo. Tomando PASAJEROS y carga para la HABANA, VIGO, CORUNA, SANTANDER, PLYMOUTH (solamente pasajeros), el HAVRE Y HAMBURGO.

La construcción de los vapores "Fuerst Bismarck," "Kronprinzessin Cecile," "Corcovado" é "Ypiranga," de más de 8,500 toneladas y de dos hélices, es completamente nueva y propia para los "trópicos," y estos vapores están arreglados con todo confort y el lujo moderno y equipados con telegrafía sin hilos, igual á los vapores grandes entre Nueva York y Europa.

En los vapores "Ypiranga" y "Corcovado" existe III Clase Preferente.

Informes para pasajeros también entre Nueva York y Europa, dan los

AGENTES GENERALES: CHRISTLIEB Y RÜBKE.
2a. del 5 de Febrero 18.—México, D. F. Apartado del Correo No. 58

Guillo Buesing y Co., Sucs., Veracruz.
Heynen, Eversbusch y Cía., Tampico.
J. Cram y Cía., Monterrey.
Emilio Mackeprang, San Luis Potosí.
Luis Bose y Cía., Durango.
J. Lehnhoff, Guatemala.
C. W. Reed, Puerto México.
Werner Baisiger, Gómez Palacio.
Emilio Ratz, Puebla, Apartado 93.
Edo. Collignon y Cía., Guadalajara.
Alfredo Fink, Celaya y Querétaro.
Henkel y Cía., Sucs., Tapachula.
Buchenau y Co., S. en C., Torreón.
Adolfo Stoll, Manzanillo.
F. Stallforth y Hno., Parral.

LOS CASINOS PARA OBREROS

Acaso no se formen idea todavía los obreros de la simpática agrupación "El héroe de Nacozari," de la trascendencia que para los destinos de las clases trabajadoras tiene su proyectada creación de un centro de descanso y recreo. Más tarde, cuando el buen éxito haya coronado la idea, comprenderán las grandes ventajas de contar con un nuevo elemento de progreso intelectual y moral.

La observación ha demostrado, efectivamente, que, en la mayoría de los casos, cuando el obrero se aparta del camino saco, lo hace obligado por la falta absoluta de lugares de esparcimiento, de sitios en donde hacer un alto de sus tareas cuotidianas. La sentencia bíblica—"no sólo de pan vive el hombre"—se cumple lo mismo para los grandes que para los chicos, para los poderosos que para los humildes, para los favorecidos que para los desheredados de la fortuna: el hombre necesita de paréntesis higiénicos en su incesante brega por la vida, de saludables reposos en el ininterrumpido gasto de energías.

Por desgracia, si las clases acomodadas han logrado proporcionarse los medios de atender á esa necesidad del espíritu, las populares no han logrado aún—hablamos de nuestro país—allegarse esos medios, y de ahí esas desviaciones tristemente inevitables hacia lo que ha llamado un poeta "paraísos artificiales," que brindan los pérfidos mostradores de la cantina y la taberna.

Los grandes orientadores de las costumbres y tendencias populares, han descubierto que la única forma de combatir las enfermedades reinantes—el alcoholismo, por ejemplo—consiste en ofrecer á esos grupos una compensación del vaso que dejan de beber y de la impresión que con él van buscando. La doctrina de los "sucedáneos" ha sido ensayada con excelentes resultados entre las clases obreras, en las que la novedad de determinadas impresiones juega un papel muy importante en pro de este feliz cambio de dirección.

Hace más de treinta años que Taine hablaba ya de este sistema educativo de los obreros, en sus inolvidables "Notas sobre Inglaterra." El penetrante psicólogo exponía, en su estilo penetrante y fuerte, el objeto perseguido por los fundadores de los casinos obreros que funcionaban con excelentes resultados: "El objeto de los fundadores es hacer competencia á la taberna. Conocen la naturaleza humana, saben que es preciso ofrecer un campo al instinto, un pasto á las necesidades. El instinto y las necesidades se satisfacen siempre; tratemos de que su satisfacción sea inocente, y, si es posible, bienhechor. Por ejemplo, los habitantes de las ciudades no trabajan los domingos; cuando hace frío y el cielo está obscuro, acuden, naturalmente, al lugar en donde encuentran fuego, luz, distracción, y este lugar es la taberna. Démosles una taberna menos cara, donde, en vez de aguardiente, beban té: ocuparán de este modo sus horas ociosas y no regresarán borrachos al hogar."

Este es, indudablemente, el pensamiento que mueve á los obreros del "Héroe de Nacozari," y por él debemos felicitarlos cordialmente, y alentarlos y ayudarlos, como es deber de todos los que desean cooperar á la elevación de los trabajadores, no en la esfera platónica de las buenas intenciones, sino en el terreno más sólido de los hechos prácticos.

Como antecedente favorable al fin propuesto, se tiene la ingenuidad de nuestro pueblo ante las más sencillas formas de divagación. Ahí están, sin ir muy lejos, los cinematógrafos al aire libre, que congregan, noche á noche, á las multitudes, felices y satisfechas, durante una ó dos horas. Dos horas robadas con tanta felicidad á la cantina, constituyen una victoria, preludio de otras más importantes y decisivas.

Las formas de recreo que pueden ofrecer los casinos de obreros á sus socios son infinitas; desde los ejercicios físicos hasta las mismas nociones educativas. Dichosamente la pedagogía también se ha hecho ingenua, también es sencilla y bonachona y fácil. Nos encontramos—según frase de un educador moderno—en el "siglo de los niños," y todo obrero tiene, en el fondo, algo de niño. Su espíritu está como adormecido en una infancia prolongada, de la que hay que sacarlo dulcemente, sin sacudimientos que lo molesten ni asperezas que lo lastimen. Y este es un servicio más que pueden prestar los proyectados casinos.

Por otra parte, de la agrupación en un centro común, del contacto en un ambiente propicio, es posible que nazcan y se desarrollen iniciativas más provechosas todavía para el porvenir de las clases obreras. ¿No se llegaría, por ejemplo, á poner las bases de las sociedades cooperativas sobre las que tanto hemos llamado la atención de los grupos trabajadores?

Entonces los casinos serían las piedras de cimiento de las "Casas del Pueblo," como la existente en Bélgica, verdadera institución económica destinada á satisfacer, al costo de menor esfuerzo, necesidades que hoy no logra atender el obrero.

En suma, y aun reduciendo la acción de estos casinos, bastaría que ellos realizaran únicamente su principal objeto, el de divagación, el de recreo, para tomar en cuenta sus servicios, en orden del mejoramiento de la clase obrera.

ACABAMOS DE RECIBIR UNAS

CALENTADERAS ABDOMINALES,

QUE PUEDEN UTILIZARSE DE MIL MANERAS.

Ninguna familia debiera de carecer de tan útil objeto, dada su conveniencia en el hogar.

Son de **Aluminio,** de forma **adecuada, con asas,** por si se desean **fijar con cintas** y con capacidad para **un litro de agua caliente.**

NO HAY PELIGRO DE QUE EL AGUA SALGA DEL RECIPIENTE.

SOLO VALEN $ 2.40.

Compañía Ferretera Mexicana, S. A.

AVENIDA 16 DE SEPTIEMBRE Nº 60 — APARTADO Nº 148 — MEXICO, D.F. — ANEXOS TELEFONOS 050

NARIZ, OIDOS Y GARGANTA — DR. GONZALO HERRERA — Sa. Tacuba 16 (Antes San Andrés) Horas: de 9.30 á 11.30 y 3.30 á 5 p. m.

"LA LEY DE KARMA"

Esta noche debe representarse en el Teatro Arbeu la obra del médico alemán, Dr. Krumm Heller, la cual ha despertado mucho interés, tanto por lo nuevo del argumento, como porque el autor es alemán y escribe por primera vez para el teatro: "Ley de Karma" no se volverá á representar, sino para un objeto de caridad. Las entradas de hoy las cede el autor á la Beneficencia Alemana. Nos advirtió que las personas asistentes á sus conferencias, pueden, según la demanda, adquirir las localidades de última hora á cualquier precio, con tal de dar á la compañía Fábregas casa llena. En la sección de teatros nos referimos á la misma obra.

AVERIA

Gonorrea, Estrechez,

Derrames, se curan radical sin mercurio por un tratamiento especial alemán. Consultorio del Dr. Max Hanff, Callejón de Sta. Clara 7, (hoy la de Motolinía No. 4). Consultas de 9 á 11 y de 2 á 4.

"LA NUEVA INDUSTRIA"

A. MESTAS Y CIA., SUCR.

Gran fábrica de camas de latón y fierro, estilos inglés y americano; 60 0/0 más baratas que las extranjeras. 2a. 5 Febrero 20 y 3a. 5 Agustín 84. Ap 96



—Pero, ¿Y ese presupuesto.....?
—Son las cuentas manifiestas, y lo mejor que hay en esto es este gasto que he puesto para una cama de Mestas.

SOCIALES y PERSONALES

FIESTAS Y RECEPCIONES

El señor Lic. don Francisco L. de la Barra, Presidente de la República, ofreció ayer noche, en el Alcázar de Chapultepec, una comida al señor don Francisco I. Madero y á la señora su esposa, doña Sara P. de Madero.

El Automóvil Club.—Brillante resultó la fiesta ofrecida anoche por ese aristocrático círculo, á la buena sociedad de México, después de una larga temporada de quietud, pues no se había efectuado ninguna "soirée" de las de reglamento, desde hace varios meses, por diversas circunstancias.

A las cinco y media empezaron á llegar al chalet del club, distinguidas familias, y á las siete y media los salones se encontraban pletóricos de distinguidas damas y caballeros. Se tomó una taza de té. Se hizo música y se bailó hasta cerca de las diez de la noche, sin que la animación decayera un solo instante. Amenizó la fiesta la orquesta Lerdo.

En San Angel se efectuó ayer en la mañana, en los terrenos de Altavista, el partido de lawn tennis organizado por un grupo de caballeros de la buena sociedad de esa población. Tomaron parte en él distinguidas señoritas, y asistieron á la fiesta las principales familias de la localidad. Después del partido, que fué muy interesante por lo reñido que estuvo, los señores organizadores ofrecieron un lunch á los invitados. Amenizó la fiesta una buena orquesta.

Las señoritas Luz y Paz García ofrecieron ayer, en el Country Club, un té á un grupo de personas de nuestra buena sociedad. Los invitados partieron á bordo de un carro especial, á las cuatro y media de la tarde, llegando á Churubusco á las cinco. Se charló y se bailó. La fiesta, á la que concurrieron distinguidas familias, resultó muy agradable.

El señor Ingeniero Salvador Echegaray ofreció anoche en su residencia de Coyoacán, una fiesta á sus amistades. Se hizo música y se bailó. El señor Echegaray ofreció á sus invitados una magnífica cena. Concurrieron á la fiesta las principales familias de la localidad.

El señor doctor Salvador Anaya y Arrieta ofreció ayer en su residencia, una fiesta á sus amistades, con motivo de su día onomástico. Consistió la fiesta en una comida y un baile, que resultó muy lucido.

Nuevo Galeno.— Ayer presentó en la Escuela de Medicina, examen de médico-cirujano el señor Alejandro Martínez Rojas, siendo aprobado por unanimidad.

DIPLOMATICAS

El señor Ministro de China, S. E. Chan Yin Yang, ofreció ayer á medio día, en el pintoresco Villa des Roses, San Angel, una comida á un grupo de personas de su amistad.

A la mesa, artísticamente adornada, se sentaron, además del anfitrión, las siguientes personas: Señor y señora J. L. Wilson, señor y señora Walter Whiggen, señor y señora Arturo Basset, señor I. I. Lee y señores Onyaugking y Lebens R. Wrigley.

El Encargado de Negocios del Japón, S. S. Kuma Horigoutchi, ofreció anteayer, en su residencia de la Plaza de Orizaba, una comida en honor del señor Subsecretario de Relaciones, Lic. Bartolomé Carbajal y Rosas.

Fueron comensales: señor y señora Horigoutchi, señor Carbajal y Rosas, el primer Secretario de la Legación de China; señor Ten Hai Ii, tercer Secretario de la misma Legación; señor don Fernando Pimentel y Fagoaga y señora Josefina Martínez Campos de Pimentel, señor Eugenio Motz, Cónsul General de Chile, y señora de Motz; señor don Arturo Vicuña Guerrero, Encargado de Negocios de Chile, y señora Suárez Mújica de Vicuña Guerrero; señor don José Ignacio Icaza y señora Dolores Camacho de Icaza; señor don Luis Felipe Pulido y señora, y el Canciller de la Legación, señor Taketomi.

El menú fué exquisito y muy elegante la vajilla. La señora de Horigoutchi, que lucía una rica "toilette," hizo los honores de la fiesta con exquisita amabilidad.

El señor Barón Hye de Gluneck, Encargado de Negocios de Austria, ofrecerá mañana, en su residencia, una comida á un grupo de sus H. colegas.

El señor Anselmo Hevia Riquelme, nuevo Ministro de Chile en México, según noticias recibidas, acaba de llegar á Nueva York, y dentro de breves días arribará á ésta.

BAUTIZOS

Luz María del Carmen fué el nombre puesto en la pila á una niña, hija del señor Román Villegas y la señora Carmen A. de Villegas. Fueron sus padrinos el señor doctor Salvador Arrieta y la señorita Concepción Anaya y Arrieta, quienes repartieron elegantes souvenirs de la ceremonia.

ENFERMOS

La señora Laura V. de Villalobos se encuentra gravemente enferma en su residencia de la calle de San Lorenzo.

La casa de la señora Villalobos ha sido visitada por sus amistades, para informarse del curso de la enfermedad.

DEFUNCIONES

El señor Alonso Hermann, de la colonia alemana, dejó de existir anteayer á las nueve y media de la noche. Los funerales se efectuarán hoy á las nueve, en el Panteón de Dolores.

El señor José María Verduzco falleció ayer á la una de la tarde, víctima de penosa enfermedad. Hoy á las tres de la tarde será inhumado su cadáver.

VIAJEROS

El señor Lic. Agustín Arroyo de Anda, acompañado de su hija, la señorita Teresa, saldrán el día 11 del corriente para Veracruz, en donde tomarán pasaje á bordo del vapor francés "La Navarre," que zarpará el día 12 rumbo á Europa.

Los distinguidos viajeros recorrerán Europa y algunos lugares de Asia, en viaje de recreo, y además, el señor Licenciado va como Delegado de la Sociedad de Geografía y Estadística de esta capital, al Congreso Geográfico que se celebrará próximamente en Roma.

—El señor Narno Dorbecker, candidato popular al Gobierno de Tamaulipas, salió anoche por la vía del Ferrocarril Nacional rumbo á ese Estado.

Un numeroso grupo de personas estuvo en la estación á despedir al distinguido viajero.

—El señor Manuel A. Gómez, acompañado de su familia, salió ayer para Córdoba, después de una larga permanencia en esta capital.

—El señor Ramón Obregón es esperado hoy en esta capital, procedente de Chihuahua.

—El señor Lic. Juan E. Rodríguez llegó de Orizaba.

—El señor Agustín Villa, acompañado de su familia, llegó de Orizaba.

—El señor Lic. Leopoldo Rebollar llegó de Toluca.

—El señor Lic. Carlos A. Vélez llegó de Toluca.

—El señor José E. Medina llegó de Mérida.

—El señor Tomás Canuto llegó de Puebla.

—El señor Luis López llegó de Tampico.

LA CORRIDA A BENEFICIO DEL CASINO OBRERO

Están arreglados ya casi todos los asuntos referentes á la corrida de toros que se dará próximamente, á beneficio del Casino Obrero.

Ha quedado decidido que los matadores serán los jóvenes Guadalupe F. López y Felipe Gómez. Como banderilleros, Félix Fandila, Eduardo Rodríguez, Daniel Vázquez y Alejandro Sánchez, y como puntillero, Rodolfo Rodríguez. Todos aficionados, pertenecen al "Club Taurino." Los picadores que tomarán parte en esta corrida, son muy competentes.

Hay mucho entusiasmo por esta corrida, especialmente por tratarse de una fiesta que tiene por objeto un fin noble y levantado, que favorecerá á los obreros.

MICROSCOPIOS

"KORISTKA"

INMEJORABLES.

Unicos Agentes:

LA FILOTECNICA

ING. A. SALMOIRAGHI Y CIA.

Gante 1. México. Tel. Eric. 6649

Fábrica propia de toda clase de instrumentos científicos para INGENIEROS Y DIBUJANTES.

PIDAN CATALOGOS

EL COMITE CENTRAL REVISTA LANZA UN MANIFIESTO A LA NACION

(Sigue de la Primera Plana).

ojos hacia la personalidad en la que nosotros siempre vimos el sostenedor del orden, el guardián firme de las instituciones republicanas y de la integridad nacional.

SACRIFICARON SUS CONVICCIONES.

A raíz de la vuelta de nuestro candidato, y siguiendo la inalterable línea de conducta de su nunca desmentido patriotismo, quiso prestar su valioso contingente al pronto restablecimiento de la paz, aun á trueque del sacrificio de su personalidad política; nosotros, siguiendo sus indicaciones, no por ciego servilismo, sino por disciplina de partido, y queriendo cooperar en la medida de nuestras facultades y esfuerzos al mismo bien patrio, sacrificamos también, transitoriamente, nuestra convicción en aras de la Patria, y nos adherimos á la fórmula Madero-Vázquez Gómez. Pero los errores cometidos por los elementos maderistas que, con sus actos, han acarreado el desprestigio para su causa y hasta han logrado que se ponga en tela de juicio la buena fe de su caudillo, han hecho que en el corto lapso de dos meses se opere un cambio radical de ideas en todas las clases sociales y que, en vista de los hechos consumados, ante el temor de mayores males no tan sólo para el bienestar de los habitantes de la República, sino hasta del honor nacional, se exija por todo el elemento sano, sin distinción de clases ni categorías, un nuevo sacrificio del ciudadano ilustre que hoy por hoy, tanto por sus antecedentes, como por sus hechos realizados, es el único capaz de regir los destinos de la Patria, encaminando la nave del Estado por firme derrotero y evitando la fatal anarquía que comienza á desarrollarse velozmente de un confín á otro de nuestro territorio.

UNA VERDAD DEL SR. MADERO.

Los que hemos podido estudiar serenamente los racudimientos políticos que han agitado últimamente á nuestra Patria, nos afirmamos más en la creencia de que el señor Madero expresó una gran verdad, al decir que "uno de los mayores errores que podía cometer un pueblo, era llevar al poder al héroe de hoy, porque éste siempre se trocará en el tirano de mañana."

Los maderistas afirmaban luchar en pró de muy altos ideales; mas la bien reconocida imposibilidad de escogitar los elementos que se afilian en un movimiento armado, hizo que no todos los que se acogieron bajo esa bandera les animara el noble deseo del triunfo de sus bellos ideales, sino que muchos de ellos se acogieron á su sombra, guiados por el mezquino interés del medro personal, y otros también, al surgir del oscurantismo y nulidad de la vida social en que yacían, han logrado convertirse en mayores déspotas y más ignorantes tiranos que aquellos á quienes denigraban, y ahora substituyen con ventaja, á pretexto de ser los sostenedores de la democracia y tratando de implantar su credo, logrando tan sólo transgredir la ley, alterar el orden, sembrar el caos y hacer germinar la más espantosa anarquía.

EL MADERISMO NO CUMPLIRA.

Ante tan tremenda amenaza, los honrados ciudadanos no pueden permanecer impasibles, y menos aún nosotros los revistas.

El partido maderista ha hecho muchas promesas que no está en posibilidad de cumplir, no por falta de buena fe en sus "leaders," sino porque, dejándose llevar del entusiasmo de la prédica, ha rebasado los límites de nuestro estado social, está rodeado de elementos que constituyen una rémora para su progreso y que son hostiles, por conveniencia propia, á la conservación del orden. Por otra parte, el predominio completo de un sólo partido político, sin antagonista serio que le reclame sus inconsecuencias y que le obligue al exacto cumplimiento de sus promesas, engendraría sólo el absolutismo; y el partido revista, aun en el improbable caso de una derrota, tendrá la sagrada misión de desempeñar ese noble papel, impidiendo la implantación de una nueva tiranía.

El general Reyes encarna el orden; y su exaltación á la Primera Magistratura es una promesa de que dentro de éste, sin sacudimientos bruscos, sin alteraciones del concierto social, aprovechando todos los elementos útiles, con exclusión tan sólo de los estigmatizados por la opinión pública, ó sean los CIENTIFICOS, y sin los innumerables compromisos de los que sólo puede estar exento un neutral, irá implantándose en la República el verdadero régimen democrático.

COMO SE PORTARAN.

Nosotros, partidarios del distinguido divisionario, nos proponemos, como ciudadanos patriotas y fervorosos creyentes de la más pura democracia, emprender una firme campaña, dentro de los límites de ésta, para lograr el triunfo de nuestro candidato. No nos arredrará en nuestra empresa ni los ataques, ni el número de nuestros adversarios. Jamás recurriremos al dicterio ni á la diatriba, pues para ensalzar no es necesario denigrar; y al reproche del personalismo, contestaremos siempre que: "dentro de nuestro medio social, las promesas de ideales y principios, son muy bellas, pero casi siempre vanas y de difícil realización, por lo que, al elegirse un mandatario, debe buscarse siempre al hombre capaz de ofrecer mayores seguridades de llevar á la práctica las aspiraciones del sentimiento y del alma nacional."

Y como corolario de nuestro pensar, citamos las frases del Sr. Madero relativas á nuestro candidato, incluídas en las páginas 258 y 267 de su libro intitulado "La Sucesión Presidencial," que dicen:

"El mexicano quizá más apto para salvar á la Patria y que llevaría más alto y más dignamente el pendón nacional, es el señor general Bernardo Reyes." "Todo por la Patria."

México, Agosto 6 de 1911.

Por el Comité Central Revista,
SAMUEL E. DE LOS MONTEROS, Presidente.
MANUEL R. GARCIA, Secretario."

MESAS DE BILLAR

Con barandas de patente "MONARCH"



Fabricadas por La Compañía Brunswick-Balke-Collender. Las mejores del mundo. Refrigeradores para cantinas. Mostradores y Aparadores. Ventas al contado y á plazo. PIDAN CATALOGOS Á RICARDO WATTY, Gte. 1a. Calle de Capuchinas No. 23. antes Zuleta No. 15. Apartado 539. México, D. F.

PARA TODO GENERO DE DOLORES SOCIALES

EL BUEN TONO

ELIXIR ESTOMACAL

SAIZ DE CARLOS

Lo recetan los Médicos de las cinco partes del mundo para curar la

DISPEPSIA
DOLOR DE ESTÓMAGO
ACEDÍAS—VÓMITOS
ATONIA GÁSTRICA
INAPETENCIA
HIPERCLORHIDRIA
ÚLCERA Y DILATACIÓN DEL ESTÓMAGO,
DIARREAS Y DISENTERÍAS
en niños y adultos.



Enfermedades Gastro-Intestinales de los niños
En todas sus edades.

PURGATINA SAIZ DE CARLOS CURA EL ESTREÑIMIENTO

De venta: Farmacias y Droguerías.

PAPEL ARROZ

ELEGANTES

RAYADO

GRAN PREMIO, PARIS, 1900.

ESTA ES LA MARCA DE LOS INCOMPARABLES CIGARROS

ELEGANTES

DE

EL BUEN TONO, S. A.

CON FINISIMO PAPEL ARROZ

WHISKY ESCOCES.

Perfection

Agentes Generales: Bordenave y Coryn México, D. F.

EL PALUDISMO

Y TODA CLASE DE FIEBRES INTERMITENTES SE CURAN RADICALMENTE CON EL

"ESANOFELE"

Este específico ha sido ensayado en todos los lugares de la República donde las calenturas son endémicas y especialmente en las costas y lugares pantanosos, el resultado obtenido siempre ha sido muy lisonjero.

Los médicos que residen en las zonas tropicales recomiendan siempre el ESANOPELE como el más eficaz y seguro de sus efectos, pues aun los casos más rebeldes han cedido á su influencia.

Este medicamento ha salido siempre victorioso donde la quinina sola y otras medicinas, no dieron ningún resultado satisfactorio.

Unico Agente importador,

B. GRISI.-México, D. F.

ID A EUROPA POR LA

LINEA CUNARD

Vía Nueva York,

EN LOS GRANDES VAPORES

MAURETANIA-LUSITANIA

LOS UNICOS DE CUATRO HELICES Y TURBINAS.

LOS MAYORES, MAS RAPIDOS, MAS ELEGANTES Y MAS COSTOSOS DEL MUNDO.

CARONIA Y CARMANIA

20,000 toneladas cada uno). Viajes al Mediterráneo durante el invierno. Para informes y Precios de Pasajes, etc. dirigirse á

Berea, O'Kelly y Cía.

Cinco de Mayo Núm. 16, México, D. F. FERROCARRILES NACIONALES DE MEXICO. Esquina Cinco de Mayo y Vergara. México, D. F.

SI QUIERE VESTIR ELEGANTE Y A PRECIO MODERADO VISITE LA GRAN BRETAÑA. AVENIDA 16 DE SEPTIEMBRE, 49. SASTRERIA M. PUIG.

Fundador, Propietario y Director:
LIC. VICTORIANO AGUEROS.

Secretario de Redacción: JOSE AGUEROS
Administrador: DIONISIO GONZALEZ.

Oficinas: Tercera de Mesones 61.—Teléfonos: Ericsson 103. Mexicana 626. Apartado en el Correo 379.

Organo oficial del Congreso de Periodistas Católicos:
ORACION, ACCION Y SACRIFICIO.

EL TIEMPO

DIARIO CATOLICO

SUBSCRIPCION:
En la capital, un mes, un peso. En los Estados, un bimestre, tres pesos. En el extranjero, cuatro pesos. Números sueltos del día, tres centavos. Números sueltos atrasados cinco centavos.

Publicación:
Avisos y réclames: J. Labadie Sucs. y Cía., Droguería de la Profesa. Remitidos: En la Administración de este periódico.

No se publica los domingos ni días festivos.

Año XXIX.---Número 9231 México.--Martes 8 de Agosto de 1911 Año XXIX.---Número 9231

NOTA EDITORIAL

Maremágnum político

No obstante que tiene sus puntos de trágica, no deja de ser curiosa la situación en que se encuentra México.

De una parte tenemos la gran masa de la Nación que hoy como hace un año y como hace seis meses está ansiosa de paz y de tranquilidad y que considera que el esfuerzo hecho para derrocar al antiguo gobierno es suficiente, y que una vez conseguido el objeto que se buscaba, debe de procurarse encaminar los trabajos de las autoridades á consolidar el orden para que todos sigan como antes, dedicados á sus trabajos y á promover el adelanto nacional.

Pero de otra parte tenemos á un buen número de personas que han hecho de la política una profesión y que se dedican á ella con un ahinco desconocido entre nosotros y que ningún bien puede producir. Al lado de esos dos elementos en pugna, tenemos otros de menor entidad que se agitan en un círculo más reducido; pero con las mismas tendencias que los primeros y que ejercen tal influencia que impiden el restablecimiento de la tranquilidad en muchas comarcas.

Las cuestiones principales son hoy las elecciones presidenciales y la preponderancia de tal ó cual candidatura, el desarme del ejército que hizo la revolución y la represión del bandidaje; las secundarias son las elecciones locales en los Estados, y el funcionamiento de autoridades políticas inferiores, como Jefes Políticos, Alcaldes, Jueces de primera Instancia y Agentes fiscales.

Sin embargo, en los Estados se nota mayor dosis de buen sentido, pues rápidamente se van arreglando las cuestiones electorales, y en la actualidad hay nuevos Estados próximos á volver al orden constitucional: son Aguascalientes, Campeche, Colima, Oaxaca, Querétaro, San Luis Potosí, Sonora y Tabasco, que han elegido sus respectivos Gobernadores, los que presto tomarán posesión. Esas elecciones han motivado protestas, artículos de periódicos y todo lo inherente á esos casos; pero el hecho es que se realizaron sin escándalos de ninguna clase, ni motines ni balazos, á pesar del interés que despertaron. En cuanto á Durango, ya su legislatura eligió al Gobernador, Saravia, que debe funcionar hasta que termine el actual período, lo que será el año entrante. Así, pues, una tercera parte de la Federación está próxima á quedar legalmente constituida y las dos terceras restantes no tardarán en seguir el mismo camino.

Mayor dificultad ofrece el nombramiento de autoridades inferiores por ser éstas las que están en más íntimo contacto con los ciudadanos y al tacto de cada gobierno local queda arreglar satisfactoriamente la dificultad.

Pero si por esta parte el horizonte se va despejando, no sucede lo mismo con la cuestión electoral general: apenas empiezan ahora á desarrollarse las ambiciones personalistas que se suponía había; pero que se mantenían ocultas en espera de que se desarrollasen los acontecimientos que naturalmente tendrían que venir y que ya estamos viendo. En el término de dos meses que aún faltan para que se verifiquen las elecciones, veremos todavía sonados ataques al Ministerio, crisis parciales ó generales en el Gabinete, funcionarios acusados, demasías de la prensa, insultos, calumnias é injurias á los candidatos, nuevas candidaturas, intentonas parciales de sublevación; y en fin, una no interrumpida serie de calamidades públicas que harán creer á muchos si realmente vamos camino de la anarquía.

Cuando se abran las sesiones del Congreso presenciaremos el pintoresco espectáculo de la desesperación con que algunos diputados defenderán su curul, el despecho de otros que saben que no la conservarán, por lo que quemarán sus naves y nos obsequiarán con discursos y proposiciones incendiarias, y en fin, la rastrera actitud de los que aún conservan una remota esperanza.

El Gobierno se ha mostrado fuerte en estos últimos días, y busca el concurso de los elementos poderosos para asegurarse y para poder hacer frente al huracán político que se prepara: sabiendo que el señor Madero es hoy el principal elemento de fuerza, lo ha llamado á su lado y obra en todo de acuerdo con él; al ejército también ha sabido atraérselo mediante su conducta franca y abierta, y ciertas concesiones que han dejado satisfecha á la clase militar que se mostraba disgustada; y por último, con el elemento más numeroso y vigoroso, cual es la población rural indígena, también ha sabido congraciarse mediante las promesas, en vías de realizarse, de repartir tierras á los yaquis y á innumerables familias desvalidas.

Contando con todos esos sostenes y con la opinión nacional, que, como al principio hemos dicho, anhela la paz y desea el restablecimiento del orden, el Ejecutivo ó más bien dicho, el Presidente de la República, que en días pasados aparecía aislado, pues ni aún en el Gabinete contaba, al menos en la apariencia, ha robustecido su autoridad y su prestigio, y puede esperar con tranquilidad el huracán que se prepara y salir avante en el maremágnum político que se esperaba y que constituirá un curioso; pero triste episodio de nuestras guerras civiles, y un capítulo bastante interesante de la historia contemporánea de México.

Su Santidad el señor Pío X sufre en estos momentos un ataque de gota

(Agencia Régagnon.)

Roma, Agosto 7.—El Papa Pío X sufrió repentinamente un ataque, que ha venido á agravar el resfriado que venía sufriendo, acompañado de dolores producidos por la gota.

El doctor Giusepe Petacci, médico de cabecera de Su Santidad, y el doctor Ettore, médico del Vaticano, al ser notificados del cambio repentino en la condición del Pontífice, visitaron á éste inmediatamente, aconsejándole que permaneciera en sus habitaciones.

Su Santidad parecía restablecerse normalmente de su reciente indisposicinó, aunque los últimos calores le habían debilitado mucho, impidiéndole celebrar su misa cuotidiana.

Durante las horas más frescas del día, ha recorrido los jardines, y anoche permaneció en éstos más de una hora, después de la puesta del sol. Hasta anoche estaba resuelto á tomar participación en la celebración del octavo aniversario de su exaltación. Se había convenido en que el Pontífice llevaría únicamente la mitra ordinaria y unas vestiduras ligeras, en lugar de la triple corona y el manto papal, á fin de no verse sofocado.

Esta mañana, los méditos acordaron, en vista de que la temperatura aumentaba, que se opondrían á que Su Santidad tomara participación en las fiestas, con motivo de su exaltación. Por lo tanto, se convino en que los servicios serían celebrados por el cardenal Merry del Val, secretario del Vaticano. Algunas horas más tarde la condición del Pontífise había sufrido un cambio que vino á agravar su estado.

* * *

Roma, Agosto 7.—Los médicos que atienden al Papa consideran su situación algo grave, como lo comprueban las instrucciones positivas que han dado de que Su Santidad no debía tomar parte en las ceremonias que se van á celebrar para el aniversario de su ascensión al trono pontifical, el miércoles próximo. Pío X ha tomado mucho interés en dichas ceremonias, y siempre se ha mostrado ansioso de tomar parte en ellas; ha dicho á algunos de sus amigos íntimos que no creía ver otra celebración del evento; pero los médicos han declarado que debe abstenerse de participar en las referidas fiestas. Ya se ha llamado al secretario de Estado, cardenal Merry del Val. Muchos temores se tienen acerca de la salud del Pontífice.

Se sabe ahora que esta tarde, Su Santidad sufrió un ataque, durante el cual se desvaneció, teniendo que recurrir á los esfuerzos inmediatos de los médicos para que se recuperara.

* * *

Roma, Agosto 7.—Según declaraciones hechas por los médicos que lo asisten, el estado de Su Santidad es satisfactorio esta noche, y creen que sólo se necesitan unos cuantos días para conseguir su perfecto restablecimiento.

Al referirse hoy á la enfermedad del Papa, el "Observador Romano", órgano del Vaticano, publicó esta noche la siguiente declaración oficial:

"El Papa se ha restablecido casi por completo del reciente malestar de la laringe, pero desde anoche ha venido sufriendo á causa de un ligero ataque de gota en la rodilla derecha."

El doctor Giuseppe Pettaci, médico de Su Santidad, y el doctor Etorre Marchiafava, médico del Vaticano, visitaron al Papa esta mañana y hoy en la noche, declarando, al retirarse, que aunque habían observado un ligero aumento en la temperatura, consideraban bueno el estado general del paciente.

* * *

Roma, Agosto 7.—No obstante que el ataque de gota que acaba de sufrir Su Santidad, se diferencia mucho de los que últimamente padeció, por ser menos fuerte, las hermanas de Pío X se muestran intranquilas á causa de las noticias alarmantes que circulan, y por primera vez permanecieron hoy en la noche en el Vaticano, para atender al paciente.

Hasta estos momentos, Su Santidad se encuentra bien. A eso de las diez de la noche dormía tranquilamente

Brindis sensacional del señor Madero

Han impresionado algunas de las declaraciones hechas por el señor don Francisco I. Madero, en el brindis que pronunció en el banquete ofrecido por el Ejército al Primer Magistrado de la Nación, al medio día del domingo último. Ha provocado comentarios el discurso, y para que los lectores de EL TIEMPO lo conozcan íntegro, lo insertamos aquí. Dice:

Señor Presidente de la República; señores jefes, oficiales, alumnos y soldados del Ejército nacional:

Me han hecho la honra de invitarme á este banquete, al cual únicamente han concurrido militares y el señor Presidente de la República, como jefe nato del Ejército.

Es el señor Presidente de la República quien, en nombre de vosotros, me hizo la honra de invitarme, y he aceptado con satisfacción, porque quiero demostrar cuantas veces me es posible ,cuán grande es mi admiración y simpatía hacia el Ejército mexicano, que tantas pruebas ha dado de valor, de lealtad, y cuyos miembros han demostrado que no han muerto en sus corazones los ejemplos que nos legaran nuestros padres, y debido á los cuales tenemos patria y libertad.

Ya que me dirijo al Ejército, señores, me veo obligado á referirme á un discurso que pronuncié en el Colegio de Chapultepec y que no llegué á publicar nunca porque fué para mí objeto de grandes meditaciones.

A raíz del triunfo del nuevo régimen, cuando únicamente palpaba yo los esfuerzos enormes que tuvimos que hacer, cuando ví la inmensa fuerza que constituía al Ejército nacional, y cuando ví que estuvo á punto de hacernos fracasar debido á su disciplina y á su apego al Gobierno constituido, que estuvo á punto de hacer fracasar las nuevas ideas y los esfuerzos libertadores del pueblo. Bajo esa impresión me dirigí en el Colegio Militar de Chapultepec á sus alumnos, para decirles que no me parecía que el Ejército debía servir incondicionalmente á un hombre; pero el señor General Beltrán, en nombre del Colegio de Chapultepec, me contestó de un modo tan noble y la actitud de esos alumnos tan disciplinada, tan apegados á la Ordenanza militar, me impresionó tan fuertemente, que me hizo reflexionar sobre tan delicado asunto.

Me dijo el señor General Beltrán que el Ejército siempre estaría dispuesto á sostener al Gobierno constituído; pero en esto surge una gran dificultad: ¿Cuándo un Gobierno es constitucional, y cuándo deja de serlo? Indudablemente que si fuese al Ejército á quien correspondiera decir cuándo era un Gobierno constitucional y cuándo dejaba de serlo, sería una amenaza para las instituciones que el Ejército fuera ley suprema de la República.

También, señores, lo hemos visto, es un grave peligro para la Patria, que debido á la Ordenanza militar y á la disciplina se apegue tan estrictamente, que en muchos casos se vea obligado á defender á un Gobierno que no representa ya la ley....

(Protestas y murmullos de desaprobación de algunos militares y numerosos paisanos allí presentes).

Señores, admito las protestas; pero me parece que fué un peligro el que corrió la República muy grande; por eso voy á emitir mi opinión sobre el asunto y las ideas que voy á expresar pueden ser combatidas por los que no estén de acuerdo con ellas.

Después que terminó la guerra, señores, es natural que los que tomaron parte más activa en ella todavía no pierdan la impresión de los últimos combates y no se den cuenta del inmenso triunfo que ha obtenido la República mexicana y las instituciones democráticas, por las cuales nuestros antepasados han derramado torrentes de su sangre; no debemos, por un mezquino sentimiento de espíritu, olvidar que hemos conquistado la libertad para todos, que todos los mexicanos debemos estar orgullosos y satisfechos del inmenso triunfo que hemos obtenido, y esa lucha que ha pasado ha venido á demostrar que en el pueblo mexicano estaban siempre latentes ese heroísmo y ese gran amor á la libertad, que son las que han engrandecido á nuestra Patria y animado también al Ejército mexicano, el cual se ha puesto á la altura de sus antepasados y ha demostrado también gran valor y lealtad, enaltéciéndose á los ojos de todos nosotros; y á todos los que fueron al combate debo manifestarles que admiro su disciplina, su valor y su abnegación; por consiguiente, á los mismos jefes contra quienes he luchado y que en algunos casos me derrotaron, les he estrechado la mano y los he felicitado por su triunfo, porque sé que enaltece á la República un digno militar, aunque sus proezas hayan redundado en perjuicio de la causa que yo defendía, mientras que uno que hubiese huido cobardemente deshonraba al Ejército y á la República.

Continuando mi disertación debo decir á ustedes que ante ese peligro tan grande que corrió la República, debemos buscar el remedio; y lo hay, señores. El remedio consiste en reformar la Constitución mexicana, en quitar al Presidente de la República parte de esa inmensa suma de poder que tiene y que es una amenaza para las instituciones democráticas; hay que seguir el ejemplo de Francia y de algunos otros países democráticos del mundo: Que el Presidente de la República sea la augusta representación de la Nación, que se aleje de toda clase de intrigas de partidos políticos y que representando únicamente á la Nación, sea el regulador, el moderador y el fiel representante de la ley.

En este caso, la República sería gobernada por Ministros responsables ante las Cámaras Legislativas, y éstas llegarían á constituir el Poder Supremo de la Nación.

Esto lo hará un Congreso fiel representación del pueblo, integrado por ciudadanos conscientes que vengan de toda la República, y con una Corporación constituída así, es imposible que llegue á convertirse en tirano, es imposible que llegue á faltar á los compromisos que contrae con sus votantes, con la Nación, y que deje de ser la fiel representación de las instituciones democráticas.

Por consiguiente, si más allá se llega á reformar la Constitución en esa forma, si llegamos á tener un Congreso que sea la autoridad suprema de la República, entonces el Ejército ya no tendrá nunca que vacilar, ya no tendrá nunca que interpretar si es ó no constitucional tal ó cual gobernante; el Ejército obedecerá al Congreso como la fiel representación del pueblo, de sus libertades y de sus instituciones, y tendrá siempre la convicción de que cumple con su deber acatando las disposiciones del Congreso, porque éste será siempre la representación de la ley.

Esa es la idea que pongo para el Gobierno futuro. Por lo pronto no está reformada la Constitución; pero afortunadamente, en los actuales momentos porque atraviesa la República, han llegado á encarnar las aspiraciones del pueblo y la Constitución en nuestro actual gobernante. Sí, puedo decir la Constitución, puesto que el señor licenciado Francisco L. de la Barra es la voluntad nacional y ésta unánimemente lo aclama como á su dignísimo Presidente de la República.

Ahora, señores, no tenemos vacilaciones, y si durante el tiempo que falta para que termine el interinato del señor Presidente de la Barra, en la lucha política que viene y que es lucha benéfica para el país, que es lucha que no debemos rehuír, lucha que debemos ver como un bien, y si nuestra Patria llega á pasar por alguna época de prueba, si llega á encontrarse en alguna situación difícil, ya sabéis cuál es el camino que debemos seguir todos los mexicanos: agruparnos alrededor del digno Presidente de la República, que encarna la ley y todo lo que de más sagrado tenemos; y agrupándonos alrededor de él y de su Gobierno, lo haremos más fuerte y haremos también más fuerte y respetada á la ley y á la voluntad nacional.

Antes de terminar, señores; quiera brindar por el señor Presidente de la República y por el Ejército nacional.

FRANCISCO I. MADERO.

El señor Presidente de la República hizo anoche algunas declaraciones

El señor licenciado de la Barra, recibió ayer, como diariamente lo acostumbra, á los representantes de la prensa, y les hizo algunas declaraciones de interés. Se refirió á las condiciones de la Baja California; manifestó el señor Presidente de la Baja California está todavía agitada por el sacudimiento producido por las partidas magonistas que asedian esta región del territorio nacional. Agregó que habían sido enviadas tropas federales para California, con objeto de restablecer el orden: dijo, además, que el brigadier Manuel Gordillo Escudero comandaría las fuerzas expedicionarias: llevará el brigadier Gordillo Escudero, artillería, caballería é infantería. Ha sido dotada la brigada de cañones ligeros.

Se embarcarán las fuerzas en Manzanillo, dentro de poco, y desembarcarán en Ensenada de Todos Santos. De allí se dirigirán á la zona amagada por los magonistas. Así quedarán garantizadas las vidas é intereses de los extranjeros residentes en la región.

* * *

Refiriéndose á las tropas del ejército americano, que han sido movilizadas á lo largo de la frontera con México, por el lado de la Baja California, manifestó el señor Presidente que tenían por objeto hacer respetar las leyes de neutralidad; pero que no se internarían en territorio mexicano, como lo han asegurado algunos telegramas procedentes de ese punto fronterizo. Ningún empleado ni funcionario mexicano, agregó, ha solicitado la ayuda de tales tropas para la conservación del orden en Tijuana.

Declaró, además, el señor Presidente, que el doctor don Francisco Vázquez Gómez no ha presentado la renuncia de la Secretaría de Instrucción Pública y Bellas Artes, como en público se asegura. No sabe el señor de la Barra que el señor Vázquez Gómez tenga intenciones de dimitir.

* * *

Se ha dicho que en Laredo, Texas, están almacenadas del señor Ernesto Madero, siete mil rifles y municiones; pero la noticia es inexacta, dice el señor Presidente; no hay tales armas.

El Gobierno de los Estados Unidos no ha presentado reclamos al de México

El licenciado don Bartolomé Carbajal y Rosas, subsecretario de Relaciones, hizo ayer las siguientes declaraciones:

"México se halla en paz con todo el mundo, y no existe la menor fricción entre nuestro país y cualquier otro, por los reclamos que por daños han presentado los extranjeros con motivo de la revolución.

"El Ministerio de Relaciones no ha recibido reclamo alguno del gobierno de los Estados Unidos, por los americanos muertos y heridos durante los combates en Agua Prieta y en Ciudad Juárez. De modo, pues, que han sido pocos los reclamos presentados por americanos.

"No es más que fantasía de la prensa la historia de que China ha pedido sumas exorbitantes por cada chino muerto. Tanto ese país como los demás comprenden bien que México hará cuanto sea justo para arreglar todos esos reclamos.

"El miércoles saldrá para Torreón una comisión que representa al gobierno imperial de China, y otra que representa al de México. Se hará una investigación completa para determinar los arreglos. No creo que haya necesidad de someter el asunto al arbitraje ,pues nuestras relaciones son de lo más amistoso, y los representantes de China están convencidos de que México procura hacer la debida justicia.

"Otra noticia de sensación publicada ya en la prensa, es la próxima visita de un barco chino á las aguas mexicanas. El navío en cuestión ha visitado varios puertos de otras naciones, y cuando llegue á México se le harán todos los honores acordados á los barcos de otros países. Daremos la bienvenida más cordial á los marinos chinos, pues la visita es de paz y no de amenaza. Ya sabíamos la próxima llegada de ese navío, que practica una jira, como acostumbran hacerlo las otras unidades de la armada china."

Taft elogia la política intervencionista de Roosevelt

(Prensa Asociada)

Montain Lake Park, Md., 7 de Agosto.—El Presidente Taft hizo un viaje hoy de 400 millas á través de Maryland y de Virginia Occideltal, en tren especial, con el objeto de persuadir al pueblo á que preste su apoyo moral á fin de que el Senado ratifique los tratados de arbitraje con Inglaterra y Francia, y los celebrados con Nicaragua y Honduras.

"Si esos convenios, dijo, no los ratifica el Senado, ó si respecto á ellos se suscitare duda á discusión de carácter serio, paralizaría el movimiento hacia la paz universal, que tanto ha avanzado en los últimos diez años. Por eso debemos apelar al sentido moral de esta Nación para asegurar la ratificación de esos tratados, y aunque ésto no depende del todo de la facultad de las iglesias, pueden ellas ciertamente ejercer poderosa influencia para promover y asegurar la paz permanente."

También pidió el señor Taft el apoyo del pueblo en favor de los tratados con Nicaragua y Honduras.

"No hay, dijo, un asunto tan delicado en el Senado para la causa de la paz como la aprobción de los convenios centro-americanos.

"Aunque doy mayor importancia á los convenios universales de arbitraje, en cuanto al futuro y á que afectarán al mundo entero, respecto de los interess americanos y de la paz en este hemisferio, no tendrán la misma importancia que la confirmación de los tratados con la América Central."..

Al defender éstos el Presidente elogió altamente á Teodoro Roosevelt. Habló de la tendencia de los Estados Unidos de prestar su ayuda á pueblos pequeños, y puso como ejemplo la intervención en Cuba durante el gobierno de Roosevelt, agregando que esa tendencia se manifestó por manera brillante y satisfactoria, pues aseguró la paz entre Rusia y el Japón.

El General Mucio Martínez complicado en el complot contra Madero

Puebla, Agosto 7.—Los periódicos metropolitanos ignoran las causas del exhorto del Juez Licenciado Xicoy, de esta ciudad, para que fuera aprehendido el General Mucio P. Martínez.

El delito que se le imputa á Martínez es el de complicidad en el complot fraguado en Puebla para asesinar al jefe de la revolución. También se le acusa de responsabilidad en los acontecimientos de Julio último.

Triunfó el candidato Ghigliazza

(Por telégrafo para EL TIEMPO).

San Juan Bautista, 7 de Agosto.—El domingo se efectuaron las elecciones para Gobernador del Estado. Fué electo por gran mayoría el doctor don Manuel Mestre Ghigliazza, quien ha recibido numerosas felicitaciones de todas partes del Estado. Las elecciones pasaron con orden y tranquilidad.—EL CORRESPONSAL.

El Gobernador del Distrito

Como el señor don Fernando Iglesias Calderón no aceptó la designación que en él se había hecho para Gobernador del Distrito, fué nombrado interinamente el Secretario Lic. don Antonio Rivera G., quedando en su lugar el Oficial Mayor señor Mascareñas.

LEASE EL PROXIMO NUMERO

"EL TIEMPO" VALE 3 CENTAVOS

Manifestación á Moreno Cantón

Telegrama exclusivo para EL PAIS.

MERIDA, 7 de Agosto.—Ayer, al pasarse revista á las tropas que forman la guardia nacional, los capitanes de la compañía invitaron á los soldados á que hicieran propaganda en favor del actual Gobernador, señor Pino Suárez, haciéndoles el ofrecimiento de pasarles setenta y cinco centavos diarios á los que se dedicaran á esos trabajos, y ordenando que dieran un paso al frente los que estuvieren conformes.

Contra lo que los instigadores esperaban, ninguno de los soldados avanzó y todos ellos, á una voz, lanzaron vivas al candidato del pueblo, señor don Delio Moreno Cantón.

Esta manifestación de simpatía para el señor Moreno Cantón produjo magnífica impresión entre los numerosos curiosos que la presenciaron, y se organizó una manifestación que recorrió varias calles en perfecto orden, lanzando vivas á su candidato.

Por la noche, más de mil señoritas de la clase obrera organizaron otra manifestación en honor del señor Moreno Cantón. El entusiasmo fué desbordante.

* * *

Ha causado muy mala impresión el que el señor don Jesús M. González, nombrado para ocupar el Gobierno del Estado provisionalmente para garantizar la legalidad en las próximas elecciones, haya ido á hospedarse en la casa del señor Nicolás Cámara, hermano del señor Pino Suárez.

* * *

El señor licenciado Amado Cantón Meneses, que en público se expresó en malos términos del señor Moreno Cantón, fué abofeteado en un paseo público por el joven Fernando Ancona.

El suceso ha sido muy comentado.

EL CORRESPONSAL.

EL ASUNTO DEL HOTEL DEL JARDIN.

Como se recordará, María Guadalupe Hernández, murió en uno de los departamentos del Hotel del Jardín y se hacía aparecer como responsable á Antonio García, que también prestaba sus servicios en el citado hotel.

La causa que con motivo de tales sucesos se instruyó ha pasado al ciudadano Agente del Ministerio Público para que formule sus conclusiones.

CLINICA DENTAL DEL

Dr. M. Chirino



2a. Santo Domingo. 4a. Donceles No. 48.
EXTRACCIONES SIN DOLOR $1.00, por el método BREWSTER sin sufrimientos para el cliente.
Especialidad en dentaduras sin paladar.

REMATE.

Al margen un sello que dice:—República Mexicana.—Juzgado 1o. de 1a. Instancia.—Lagos de Moreno, Jal.

A las once de la mañana del día diecinueve del entrante mes de agosto, se rematarán en el local de este Juzgado los siguientes predios rústicos situados en el Municipio de Unión de San Antonio:

1.—Predio denominado "Sanu Isidro" con superficie de doscientas noventa y nueve hectaras, cincuenta y seis aras, sesenta y dos centiaras, limitado: oriente, Antonio Padilla; poniente, Juan Padilla; norte, Santiago González; sur, Miguel Padilla y Pascual Olivares. Valuado en dos mil trescientos cuarenta y seis pesos sesenta y un centavos.

3.—Otro denominado "Charco Largo y Llano de García" con superficie de doscientas treco hectaras, noventa y siete aras, sesenta y cuatro centiaras, limitado: oriente, Miguel Padilla, Cristino González y Nicasio Hurtado; poniente, Juan Padilla; norte, Demetrio Padilla y Nicasio Hurtado; sur, Nicasio y Jesús Hurtado y Lorenzo de Anda. Valuado en diez mil doscientos setenta y un pesos ocho centavos.

4.—Otro denominado "Palo Alto y Laguna" con superficie de trescientas sesenta y tres hectaras, setenta y seis aras, limitado: oriente, herederos de Pedro de Anda y Francisco Muñoz; poniente, con herederos de José María Márquez y Gonzalo Padilla; norte, con herederos de José María Márquez y Gonzalo Padilla; sur, Justo Moreno. Valuado en veinticuatro mil ciento seis pesos un centavo.

5.—Otro denominado "La Escondida" con superficie de ciento setenta y una hectaras, diciocho aras, doce centiaras, limitado: oriente, Jesús Padilla, testamentaría de Marín Moreno y Merced González; poniente, herederos de Jesús Padilla; norte, herederos de Jesús Padilla y María de Jesús Hurtado; sur, herederos de Jesús Padilla. Valuado en ocho mil doscientos cincuenta pesos, sesenta y un centavos.

6.—Otro denominado "Jacona y Romeral," con su perficie de ciento ochenta y una hectara, ochenta y siete aras, noventa y nueve centiaras, limitado: oriente, Santiago González; poniente, Juan Padilla; norte, Nazario Hernández, María de Jesús y Nicasio Hurtado; sur, herederos de Jesús Padilla y María de Jesús Hurtado. Valuado en diez mil trescientos ochenta y seis pesos nueve centavos.

Los referidos predios pertenecen á la sucesión del señor Ignacio Padilla y será postura legal la que cubra las dos terceras partes de los avalúos respectivos.

Lagos, Julio 26 de 1911.

P. VELAZQUEZ.
Secretario.

Queaprendan á tratar al público

Se quejan de los empleados del Mejicano

Un vecino de Puebla nos dirige nua carta dándonos cuenta de los abusos que cometen los conductores del Ferrocarril Mejicano, que ensoberbecidos por el puesto que desempeñan no guardan, como es de su obligación, ningunas consideraciones á los pasajeros.

Dice nuestro informante que el día 28 del pasado Julio ocurrió al despacho de boletos de la estación de Apan, solicitando que le vendieran un boleto, para Puebla, pero que el empleado de la oficina, sin saber por qué causa, se negó á vendérselo. Como ya iba á partir el tren, lo tomó, bajando en Soltepec, donde el empleado también se negó á vender el boleto que solicitaba.

En vista de ello, se dirigió al Conductor, diciéndole que le extendiera un boleto con el recargo correspondiente, pero éste, mostrando enojo, no lo hizo así y hasta tuvo algunas palabras indecentes para el pasajero, y continuó vendiéndole boletos estación por estación, de donde resultó al viajero un considerable recargo sobre el valor del pasaje.

Es bueno que la Empresa del Mejicano haga las averiguaciones correspondientes, pues los pasajeros no tienen ninguna obligación de soportar los malos tratos de los empleados, y destituya á los que de esta manera solo sirven para desprestigiar á la Compañía.

Nombramientos y Bajas

El C. Presidente interino de la República, ha tenido á bien disponer:

Que con fecha 6 del actual, cause baja en el Ejército, por haber fallecido, el Teniente Coronel de Infantería Valeriano Cruz, que prestaba sus servicios como jefe de la prisión militar de Veracruz.

—Que el Mayor de Estado Mayor, Juan S. Blake, actualmente jefe de instrucción en el Colegio Militar, marche á Europa comisionado para asistir á las próximas maniobras de otoño, del Ejército francés.

—Que el Mayor jefe de instrucción del quinto regimiento de Artillería, Antonio Monter, pase á continuar prestando sus servicios á la Escuela de Tiro, y que el Teniente Coronel de la Sección para las Comisiones técnicas, Catarino Cruz, que está comisionado en dicha escuela, cese en esa comisión y pase á continuarlos al citado quinto regimiento; haciéndose el movimiento de alta y baja con fecha 11 del actual.

—Que estando comprendido en el artículo 106 de la Ordenanza General del Ejército, el Mayor del 17o. batallón, Agustín Gilido, se expida á dicho jefe el diploma de la condecoración de tercera clase de constancia, por contar más de 25 años de servicios.

—Que el Capitán primero de Infantería del Depósito de Jefes y Oficiales, Francisco Pérez, que está comisionado como Conserje de Cuarteles en Jalapa, Veracruz, cese en dicha comisión, con residencia en esa plaza.

—Que con fecha 6 del actual, cause baja en el depósito de Jefes y Oficiales, cesando en la comisión que desempeñaba como Conserje de Cuarteles en León, Guanajuato, el Capitán primero de Infantería, Alfredo Ocampo, y alta en su empleo en el 20o. batallón.

—Que el Capitán segundo de Infantería permanente, Primitivo Guerra, que presta sus servicios en el 2o. batallón, cause baja en el Ejército con fecha 6 del actual, por haberlo solicitado y obtenido licencia absoluta.

—Que el Teniente del 9o. Batallón, Horacio Campero, cause baja en ese cuerpo con fecha primero del actual, y alta en su empleo en el 17o. del arma.

Dos individuos asesinan á una niña

El Juez de primera Instancia de la Prefectura de Xochimilco, tuvo conocimiento de que la niña Juana Ortega, hija del guardacamino de la hacienda de Xico, había sido asesinada.

Se pudo averiguar que el motivo de tal acontecimiento fué que la niña se opuso con mucha valentía á que dos individuos se pasaran al camino que conduce á la hacienda de Tláhuac, en vista de lo cual los irascibles viajeros le dieron muerte logrando su propósito.

Se han dado ya las órdenes necesarias para la aprehensión de los prófugos.

Los candidatos para el Ayuntamiento

Zinapécuaro, 1o. de Agosto.—El Centro del Partido Católico Nacional en este Distrito, celebró ayer una sesión que se vió muy concurrida, para proceder á la elección de las personas que deben formar el Ayuntamiento durante el período que comienza el próximo 16 de Septiembre.

El resultado de la elección fué el siguiente:

Regidores propietarios: señores Justino Aranda, Vicente Hernández, Alejo Martínez, Ramón Vázquez, Antonio Retana, Germán Cárdenas, Tomás Vivanco y Manuel García; Síndico, señor José María López; Regidores suplentes: señores Agustín Romero, Clemente Reyes, Carlos Suárez, Eustasio González y Vicente Pérez.

Carta geográfica de Michoacán

Hemos tenido el gusto de recibir un ejemplar de la Carta Geográfica del Estado de Michoacán, formada por el señor don Agustín Ortiz, vecino de la ciudad de Morelia.

Agradecemos debidamente el envío de dicha Carta Geográfica, que mucho honra á su autor, pues además de ser un trabajo acabado, viene á llenar una verdadera necesidad, pues el Estado de que se trata ha sufrido bastantes modificaciones y desde hace tiempo se venía resintiendo la carencia de una Carta moderna que llenara todos los requisitos que exige la época actual.

La referida Carta viene acompañada de un folleto que contiene la división política del Estado de Michoacán y algunos datos geográficos y estadísticos del mismo.

La edición fué hecha en París, por cuenta del autor y por la precisión y claridad con que está hecha, seguramente que llena ampliamente el objeto que se propuso.

Un nombramiento mal recibido

HUEJUTLA, Agosto 4 de 1911.—Nombrado el señor licenciado Crisóforo Rivera, Juez de Letras de este Distrito, hoy tomó posesión de su cargo. El nombramiento de dicho señor ha sido muy mal recibido por la mayoría, debido á que el señor Rivera estuvo entregado incondicionalmente al funesto partido científico, ó sea el gobierno pasado, por cuya razón es de esperarse que como empleado siga las mismas prácticas odiosas del cientificismo en las que es ducho, sin embargo, personas más optimistas creen que reconociendo sus errores los enmiende desde luego separando del servicio del Juzgado, que ya está á su cargo, al elemento viejo y viciado que allí existe, empezando por el señor Secretario.

Existe aquí la creencia de que el señor licenciado Rivera es el director de la marcha política, creencia que cada día se confirma. ¡Es de sentirse!

Seguiré informando.

Personales y de Sociedad

Solemnes honras fúnebres.—El lunes, á las ocho de la mañana, se celebraron solemnes honras fúnebres por el eterno descanso del alma del señor canónigo don Juan María Bandera, que falleció la semana pasada en su domicilio, situado en la Avenida del 5 de Mayo.

A tan solemne acto concurrieron, además de la familia del extinto, varios sacerdotes que cultivaron la amistad del señor canónigo Bandera.

* * *

Nupcial.—Próximamente contraerán matrimonio en el templo de Santa Brígida el señor Carlos M. del Castillo, célebre pianista, y la bella señorita Josefina Pellicer.

Dadas las simpatías de que goza el joven artista su boda promete estar muy concurrida por las familias de nuestra mejor sociedad.

* * *

Enferma.—Hace unos días guarda cama por efecto de sufrir un ataque de gripa, la señora Refugio González Guerra viuda de Prianí.

Como el estado de la dama es de algún cuidado, las familias de su amistad le hacen continuas visitas para informarse de su salud.

* * *

Onomástico.—Con motivo de haber sido el domingo el día de días del señor ingeniero don Salvador Echegaray, celebró una fiesta á la que invitó á las personas de su amistad.

* * *

Country Club.—El próximo sábado esta sociedad celebrará en su local situado en la calzada de Tlalpan una elegante fiesta, á la que concurrirán todas las familias de los socios y otras muchas de nuestra sociedad, invitadas previamente por la Junta Directiva.

* * *

Misas de Requiem.—Todas las misas que se celebren este mes en el templo de San Diego, de esta capital, s aplicarán por el eterno descanso del alma de la señora Jacinta de Landa de Ramírez, con motivo de ser el XI aniversario de su muerte.

Diariamente la misa se celebrará á las siete de la mañana.

* * *

Nuevo Club.—La academia "Dante Alighieri" será inaugurada próximamente en el teatro Arbeu, con la asistencia del Ministro de Italia, señor Conde Massiglia.

Este acto promete ser una brillante nota social por las familias que asistirán á la fiesta.

* * *

De regreso.—Ha llegado á esta capital procedente de Guanajuato el señor licenciado don Francisco Lemus, persona muy conocida en todos nuestros círculos sociales.

* * *

—De Monterrey ha llegado la señora Victoria Madero de Villarreal. En la estación recibieron á la distinguida dama muchas de sus amistades.

* * *

De viaje.—Han abandonado la metrópoli para dirigirse á Cuernavaca el señor Luis Cabrera y su esposa, que piensan pasar una larga temporada de recreo en dicha población.

* * *

"Amigos del Pueblo".—Con este nombre ha quedado constituído un nuevo club político, que está presidido por el señor José G. Godoy.

* * *

Comida íntima.—El señor Barón Demeter Hye de Glunech, Encargado de Negocios de Austria-Hungría, dió ayer, á las ocho y media de la noche, una comida á un grupo de sus amistades, en su residencia que posee en la esquina de las calles de Marsella y Havre, Colonia Juárez.

Durante la convivialidad reinó la más franca alegría entre los comensales, algunos de los cuales pronunciaron elocuentes brindis á la hora del champagne.

* * *

Para China.—En la semana entrante abandonará esta capital para dirigirse á los Estados Unidos, donde se embarcará para China, su tierra natal, el señor Shung Ai Shurie, primer Secretario de la Legación China.

* * *

Nupcial.—El viernes contraerán matrimonio en uno de nuestros principales templos el señor Manuel M. Urbina y la señorita Dolores Márquez, personas muy conocidas en nuestros círculos sociales.

* * *

Sepelio.—El día 6 de los corrientes fué inhumado en el Panteón de Dolores el cadáver del señor José María Verduzco, que falleció el día 5 víctima de penosa enfermedad.

Un cortejo numeroso de amigos acompañaron al cadáver hasta el panteón, donde recibió cristiana sepultura.

* * *

Defunción.—El día 7, á las ocho de la noche, falleció en esta capital la señora doña Laura Márquez de Arévalo. Ayer, á las tres y media de la tarde, recibió cristiana sepultura en el Panteón de Dolores, hasta donde acompañaron al cadáver buen número de sus amistades.

Ejerce funciones de Juez un iletrado

SALVATIERRA, 7 de Agosto.—Desde el mes de Mayo en que se levantó en armas en la parte Sur de este Estado de Guanajuato el jefe insurgente Moisés García, el señor licenciado Ricardo Guzmán, Juez de Letras de este Partido, pidió una licencia t, y habiéndosele cumplido ya cuando la revolución había triunfado, hizo renuncia del puesto, el cual ha quedado vacante y encargado del despacho el Juez Municipal, que es iletrado.

Los perjuicios que sufren los litigantes con la falta de Juez es enorme, pues todos los asuntos son enviados al Juzgado de Acámbaro, que es el Partido Judicial más cercano á esta población.

En esta ciudad existen algunos abogados que bien pudieran ser nombrados jueces aunque fuera con el carácter de interinos. Dichos abogados son los señores licenciados Villagómez, Juan Balandra y Andrés Procel.

Fuera muy conveniente que el señor gobernador del Estado se fijaron en la carencia de Juez en este Partido y los perjuicios que el público está sufriendo.

Varios vecinos que litigan.

El progreso de una Sociedad

La sociedad literaria "Méjico Clásico," celebrará mañana por la noche su sesión reglamentaria, cuyo programa es el siguiente:

1o. Se seguirá tratando de la descripción en sus varias formas.

2o. Se dará lectura á una drama compuesto por el señor don Rafael Zamorategui, miembro de la sociedad literaria de que nos venimos ocupando.

Como final de esta reunión, uno de los socios hará ligeros ejercicios de declamación ó improvisación.

Como nota halagadora hacemos constar que esta simpática agrupación de jóvenes intelectuales, progresa con extraordinaria rapidez, pues en el corto tiempo que tiene de establecida, el número de socios ha aumentado mucho más de lo que esperaban sus fundadores.

Protesta de los vecinos de Tepeji

Los vecinos de Molcajac, así como los de seis pueblos más, hemos sido absorbidos en nuestros intereses por el cacique más terrible de esta comarca llamado Herlindo Lezama, quien tiene que responder de multitud de acusaciones sobre ataques á la propiedad y á las personas tan luego como se pueda contar en este Distrito con un juez animado de la mejor buena intención para poder depurar cuántos de los intereses que posee el excacique corresponden á los distintos pueblos, quienes no vacilaron en colaborar en favor de la revolución para alcanzar únicamente la justicia, que por espacio de veinte años suprimió desvergonzadamente el General Mucio P. Martínez, protegiendo á su amigo de ideales y aventuras, que en mejor tiempo colaborara con los de Aguatempam.

Esta protesta va encaminada á impedir cualquiera operación que sobre los expresados intereses del cacique Herlindo Lezama se pueda practicar si no es que primero se practique el balance judicial depurando esos intereses.

Rogamos á la prensa los subscriptos que le den la mayor publicidad á este acto de protesta, ya para impedir que caiga algún incauto comprador, como se ha sonado, así como para pedir respetuosamente el apoyo moral de que alcancemos solamente justicia, de la cual, repetimos, hace veinte años que carecemos, donde no se podrá alegar prescripción en honor á la sangre derramada en favor de la revolución, según los principios sentados en el Plan de San Luis Potosí.

Tanto al señor Presidente de la República, como el señor Gobernador del Estado, pedimos que nombre Juez ad hoc, pues sumando todos los acontecimientos cometidos por el cacique Lezama, sobrepasan y en virtud al tiempo á los de Tehuitzingo ó los despojos habidos en Calipa.

Molcajac, 24 de Julio de 1911.

Arnulfo Zepeda; "La Opinión"; Nieves Rosas; José María Alcalá; Marcial Muñoz; Leandro Balbuena; Aurelio Domínguez; Francisco Castillo; Jenaro López; Ramón Santos; Luis Oropeza; Ignacio Romero; J. López; Basilio S. Olmos; David C. López; Ambrosio López; Benigno López; Francisco Sánchez; A. M. Buendía; Miguel L. Martínez; Guadalupe Juárez; Sebastián López; Damián López; Matías Sáinz; Celso Solís; Miguel Manolla; José María Sánchez; Santiago López; Pascual Santos; Miguel Domínguez; Diego López; por no saber firmar Nieves Domínguez, firmo yo J. López.

Al volver no encontró á sus hijas

Un hermano suyo las había vendido

Javier Romero es padre de dos niñas que llevan los nombres de Luisa y María, respectivamente, y deseando marchar á la revolución cuando ésta comenzaba, las dejó encargadas á su primo Luis Beltrán, conviniendo en pasarle á éste una pensión para el cuidado de las menores.

Hace tiempo que Beltrán presentó una querella asentando que se las habían robado y de lo cual no dió ningún aviso á Romero, quien seguía haciendo los envíos del dinero que había ofrecido y que percibía Beltrán.

Cuando Romero regresó, interrogó á su primo acerca de sus hijas y éste le manifestó lo que hemos dicho; pero á ésta primera confesión se opone el dicho de los vecinos, quienes aseguran que Beltrán sólo tuvo á su cuidado á las niñas que le habían sido encomendadas, durante quince días, porque las había vendido. Romero ha presentado su acusación para las averiguaciones necesarias.

A todos los obreros de la República

Un obrero, el señor Joaquín Pavía, ha dirigido una elocuente carta á todos los operarios de la República que se han declarado en huelga últimamente, en la que les recomienda que deben abstenerse en los actuales momentos de continuar abandonando los talleres y pidiendo á las compañías ya industriales, ya mineras, ya de otra índole, concesiones que no pueden hacer por mucha que sea la voluntad de sus gerentes, pues las circunstancias del país son en extremo difíciles después de la pasada revolución, que si bien nos ha devuelto la libertad y nos ha concedido derechos que habíamos perdido, ha ocasionado trastornos en las condiciones financieras de la República.

El señor Pavía termina su carta indicando á los obreros que mejor que declararse en huelga deben formar una agrupación fuerte para velar por los intereses de la patria y procurar que cuanto antes se recobre la tranquilidad y la paz, que son fuentes de riqueza y de prosperidad.

INDICADOR

COMPAÑIA EDITORIAL CATOLICA
2a. de San Lorenzo, 43.

Apartado 76 bis.—Teléfono Ericsson 1376

Director de EL PAIS.
TRINIDAD SANCHEZ SANTOS.

Gerente General.
MANUEL LEON SANCHEZ.

SANTOS DE MANANA.

Jueves 10 (F. S.). San Lorenzo Diácono Mártir (se celebra con rito doble de segunda clase y Octava).—Función titular é indulgencia plenaria en su iglesia.—(P.)

Venus en su mayor brillo, á las 6 h. de la mañana.

ESPECTACULOS PARA HOY

Teatro Colón.

Opereta y Zarzuela.—Por la tarde, á las siete, tanda de moda, La Cuna. —Por la noche, á las nueve, El Encanto de un Vals.

* * *

Teatro Mejicano.

Comedia.—Por la tarde, á las tres y media, El Chiquitín de la Casa y El Ama de la Casa.—A las siete, sección de moda, El Pañuelo Blanco.—Por la noche, á las nueve, El Amor que Pasa y El Barón del Tronco Verde.

* * *

Teatro Arbeu.

Comedia.—Por la tarde, á las siete, tanda de moda, Zazá.

* * *

Teatro Principal.

Zarzuela.—Por la noche, á las ocho y media, tandas. La Suerte de Isabelita, Las Carceleras, Méjico al Día y El País de las Hadas.

* * *

Teatro Lírico.

Opereta y Zarzuela.—Por la noche, á las ocho y tres cuartos, El Método Gorritz y El Encanto de un Vals.

Ratero japonés

El señor Agustín Arrangoiz, en representación de su padre, el señor don Javier Arrangoiz, Tesorero General de la Nación, ha presentado acusación por el delito de robo, en contra del japonés Mori Moto.

Asienta el señor Arrangoiz, que el japonés en cuestión es camarista de su casa, situada en la primera calle de Barcelona número 15 y que desapareció llevándose varias piezas de una vajilla de plata, que estima en la cantidad de dos mil pesos.

El acta que con motivo de tales hechos se levantó, fué turnada á uno de los Juzgados del Palacio Penal de Belén para las aclaraciones correspondientes.

"EL PAIS" vale 2 centavos

NOTAS MILITARES

Jefe de día, Mayor del 4o. regimiento de artillería, Genaro B. Trías.

Capitanes de vigilancia, primero de caballería Daniel Delgadillo y segundo de artillería, Enrique Bracamontes.

Ayudantes de guardia:—En la Comandancia Militar, capitán primero de infantería Luis Fernández de Castro.

En la Mayoría, Subteniente de infantería, Antonio L. de la Rosa.

Médico de guardia en el Hospital Militar, Mayor Pedro G. Mancera.

Veterinario de guardia, Mayor Antonio Espinosa.

Juez instructor en turno, Coronel licenciado Dionisio Rodríguez.

Asesor en turno, Coronel licenciado Heriberto Olivera Toro.

Visita de hospital, un capitán que proporcionará el 32o. del arma.

El servicio lo cubrirá el Batallón de Zapadores, dando el 12o. batallón la guardia de honor del Palacio Nacional, y el tercer regimiento de caballería las del Hospital Militar y Belén.

En la Escuela Militar de Aspirantes, tocará hoy, de 4 á 7 p. m., la música del 24o. batallón.

—Que se expida despacho de Subteniente de Infantería, para que sólo lo sirva como Secretario particular del Jefe de la columna que expedicionará en la Baja California, en favor del C. José L. Escudero.

EL COLERA MORBUS.

Este terrible azote de la humanidad asoma sus garras por las puertas de la República.

.....Todos los habitantes deben cooperar en la obra de defensa contra la mortífera peste.

El agua es el más eficaz vehículo de propagación de los gérmenes; el agua impura los conduce á nuestro organismo y allí se reproducen trayéndonos la muerte.

¿Cómo evitar que nuestro organismo sea invadido por los bacilos del COLERA?

Tomando agua pura

Esto se consigue usando los famosos



FILTROS BERKEFELD

UNICOS AGENTES

KORFF, HONSBERG & Cia.

MEXICO, D. F. APARTADO 135.

CIA. MADERERA Y MANUFACTURERA EXCELSIOR, S. A.

MADERERIA

Puertas, Ventanas, Molduras, Cajas de Empaque,

Pídase nuestro nuevo Catálogo Ilustrado. Avenida Hospital 135, México, D. F.

VINO CORDIAL DE CEREBRINA, COMPUESTO del DR. ULRICI New York

O. NEURO—STRENGTHINE "MARCA REGISTRADA EN MÉXICO"

EL VIGORIZANTE más poderoso de los convalecientes y enfermos debilitados por males crónicos.

EL RECONSTITUYENTE más rápido de la anémia y pobreza de la sangre á la cual purifica y regenera de tal modo, que desaparecen la clorosis, raquitismo, neuralgias, menstruaciones difíciles, flores blancas, y palpitaciones del corazón; lo que hace á este vino superior á los de quina y tónicos.

EL VITALIZADOR ó ALIMENTO más seguro del cerebro y nervios, los cuales modifica á tal extremo que no hay insomnio, cansancio intelectual y físico, sufrimientos ó tristeza, desvanecimiento, postracion, fatiga, flojedad, ataques de nervios, enflaquecimiento ni debilidad del corazón que resista á sus maravillosos y comprobados efectos.

EL TONICO sexual más enérgico y admirable en sus efectos. Su éxito es indiscutible, triunfa siempre en la debilidad sexual, desapareciendo con su uso la impotencia, espermatorrea, pérdidas seminales y de sangre, flojedad, perdida de memoria, incapacidad para negocios y estudios, revive las naturales pasiones de la juventud apagadas por vejez prematura ó enfermedades crónicas y devuelve permanentemente la salud del sistema sexual, en ambos sexos, normalizando sus funciones privadas.

PARA CATARROS CRÓNICOS—ENFERMEDADES DE LOS PULMONES BRONQUIOS y GARGANTA Tos crónica y TUBERCULOSIS, pruebe Ud. el afamado "VINO MORRIHUALTA" (Marca registrada en México.) ULRICI; el secreto de su éxito; esta en el elogio que hace de él; cada enfermo que lo toma. La tuberculosis no puede avanzar (si existe) tomando este potentísimo remedio. Pruebe, y convenzase de la especialísima accion curativa del mismo.

DE VENTA EN TODAS LAS FARMACIAS DE MÉXICO.

Lotería de Beneficencia del Estado de Querétaro

LA MAS LIBERAL Y EQUITATIVA. - CADA DOMINGO UN SORTEO. - -

Agentes: se solicitan bien retribuidos en las poblaciones donde no los haya.

Oficinas: 4a. Calle de Medinas No. 93. México, D. F.

Fundador, Propietario y Director:
LIC. VICTORIANO AGUEROS.

Secretario de Redacción: JOSE AGUEROS
Administrador: DIONISIO GONZALEZ.

Oficinas: Tercera de Mesones 61.—Teléfonos: Ericsson 103. Mexicana 626. Apartado en el Correo 379.

Organo oficial del Congreso de Periodistas Católicos: CRACION, ACCION Y SACRIFICIO.

EL TIEMPO

DIARIO CATOLICO

SUBSCRIPCION:
En la capital, un mes, un peso. En los Estados, un trimestre, tres pesos. En el extranjero, cuatro pesos. Números sueltos del día, tres centavos. Números sueltos atrasados cinco centavos.

Publicación:
Avisos y réclames: J. Labadie Sucs. y Cía., Droguería de la Profesa. Remitidos: En la Administración de este periódico.

No se publica los domingos ni días festivos.

Año XXIX.---Número 9233 México.--Jueves 10 de Agosto de 1911 Año XXIX.---Número 9233

NOTA EDITORIAL

NO MAS POLITICA

La operación financiera realizada últimamente por la Comisión de Cambios y Moneda solicitando de una casa extranjera una anticipo de diez millones de pesos oro para hacer frente á las necesidades de los cambios, ha sido un toque de atención dado á México, que debe aprovecharse de él para olvidar las cuestiones políticas que hoy lo apasionan, y dedicarse más á los asuntos económicos.

Efectivamente, á pesar de la revolución y sus consecuencias, la situación financiera de la República no es mala todavía, pero si continuamos por el mal camino que llevamos, puede convertirse en pésimo y llevarnos á la anarquía. Esa Comisión de Cambios, agotados los giros de que podía disponer, no se resolvió á echar mano de los fondos de que dispone para no verse en apuros y el Gobierno que cuenta con las reservas para hacer frente á una situación que puede hacerse mala, no juzgó conveniente situar en el extranjero el dinero que tiene, temeroso de que le llegase á hacer falta. De aquí que se hiciera la operación.

En el año fiscal en curso, los ingresos aduanales (que habían vuelto á aumentar), han sufrido una disminución sensible á contar desde el primer mes del año: no falta quien calcule que esa disminución puede llegar á una tercera parte, y aunque no lo creemos, pues después de las cosechas vendrá la reacción, sí puede calcularse en un veinte por ciento. Los derechos consulares sufrirán á su turno la reducción correspondiente, y el impuesto del timbre, la segunda en importancia de las rentas federales, también tendrán que producir menos que durante el pasado ejercicio. A su turno, los ingresos del Distrito Federal han sufrido una baja á causa de la gran cantidad de casas vacías que hay en la ciudad. Por último, los servicios de correos y telégrafos y los productos de otros ramos de menor importancia, también se resienten del estado del país y el conjunto de todos ellos puede dar un resultado que de los ciento cinco millones del presupuesto de egresos apenas se recauden unos ochenta ú ochenta y dos millones de pesos.

Las economías que puede hacer la administración y que no serán de la importancia que debieran, por causa de los gastos militares que hay que hacer, rebajarán ese presupuesto á unos noventa y tres millones de pesos, dejando un déficit de once á trece millones de pesos que fácilmente será cubierto con las reservas, pero que debilitará á estas para el año venidero, que será en el que verdaderamente se experimentarán dificultades financieras si con anticipación no se toman algunas precauciones.

El país que hoy como antes quiere paz, paz y paz, nada más espera ésta para desarrollar sus recursos naturales: la agricultura está en buenas condiciones á pesar de la guerra, y las cosechas prometen ser muy regulares, el tráfico es considerable á pesar del temor natural de trastornos locales y los ferrocarriles nacionales durante la última semana de Julio vieron aumentar sus entradas en tal proporción, que no sólo compensaron las pérdidas que comparativamente habían tenido, sino que dejaron un pequeño aumento al ser comparadas con las entradas habidas en Julio de 1910.

Este dato demuestra que el comercio, aunque en malas condiciones, manifiesta ya tendencias de mejoría y que la industria, que había reducido su producción á límites muy estrechos no se verá en la necesidad de suspender la producción y de cerrar sus fábricas como se temía durante algunas semanas anteriores.

Estos elementos permiten esperar que las condiciones generales del país empezarán á mejorar aunque sea con lentitud, si algún trastorno grave no viene á causar nuevos atrasos.

El Gobierno tiene por su parte, grandes proyectos, y aunque es difícil que pueda atender á todos en las actuales circunstancias, hay algunos que por su importancia y trascendencia, tienen que realizarse; no hablamos del riego de tierras que ya nadie discute, pero sí del proyecto de atender mejor á las necesidades del territorio de la Baja California, promoviendo su colonización, dotándolo de vías de comunicación terrestres, haciendo que buques mexicanos visiten con regularidad sus puertos y aumentando el número de éstos, procurando hacer frecuentes las relaciones de sus habitantes con los del resto de la República y en fin, procurando que esa porción del territorio nacional se acerque más á México y menos á los Estados Unidos.

Pero para todo esto se necesita que haya menos gente que se ocupe de política y más que se preocupe de los verdaderos intereses de la República.

El gobierno mexicano no ha contratado empréstito alguno

Con relación á la noticia transmitida ayer, al país, procedente de los Estados Unidos, referente á un nuevo empréstito contratado por el gobierno de México, el señor secretario de Hacienda, don Ernesto Madero, hizo la siguiente declaración á la prensa:

"Efectivamente, se ha hecho una operación con la casa de Spayer y Cía., por la suma expresada, es decir, el gobierno ha autorizado á la Comisión de Cambios y Moneda para arreglar con los señores Spayer, que pueda girar por esa cantidad á fin de satisfacer las necesidades de los cambios. Las razones para llevar á cabo la operación, son: que todos los años, en esta época, disminuye la exportación de mercancías, porque todavía no se recogen y venden las cosechas y porque no se nota, por ahora, una paralización más ó menos grande en ciertas negociaciones que están pendientes del giro que tomen los acontecimientos políticos. Además, muchos extranjeros y mexicanos han salido del país, llevándose sus capitales, todo lo cual hace que escasee los giros, y para evitas eso, se autorizó á la Comisión en el sentido expresado.

Esos diez millones, pues, no van á ingresar á la Tesorería, ni tienen el carácter de deuda directa con el gobierno: pero vienen á probar en los actuales momentos que en el extranjero se tiene gran confianza en el nuevo gobierno de México.

Por otra parte, es de esperarse que pasada la paralización actual de los negocios, venga una relación y mayor actividad en ellos, sabiéndose, además, que hay muchas empresas extranjeras que desean traer nuevo capital al país, y que están sólo pendientes del curso de las elecciones; y hay otros que se están organizando, como el Banco Belga-Suizo, que va á traer al país varios millones de francos.

Tan pronto como venga ese capital nuevo, podrán pagarse con facilidad esos giros, y precisamente por eso se pactó que la Comisión de Cambios pueda, en cualquier momento, pagar parcial ó totalmente, con sólo treinta días de aviso, los diez millones de que se trata."

Contra la candidatura Reyes

Ayer en la tarde se veían en las calles grandes carteles, en los que se llama la atención del público al dos de Abril en Monterrey, cuando los soldados del general don Bernardo Reyes sembraron de cadáveres las calles de aquella ciudad. Agregan los carteles que, si el general Reyes no era á propósito para ministro de la Guerra, lo sería mucho menos para Presidente, pues establecerá un régimen militar más odioso que el del general Díaz.

Los carteles han circulado profusamente.

Noticias contradictorias sobre la salud de Pio X

(Agencia Régagnon para EL TIEMPO).

Roma, Agosto 9.—Mientras se anuncia que el Papa está aliviándose, se pretende en ciertos círculos que el Pontífice se encuentra mucho más grave que ayer, y que está sufriendo de un nuevo ataque de gota.

Circulan ahora los rumores más pesimistas sobre el verdadero estado del augusto paciente.

* * *

Roma, 9 de Agosto.—El último boletín de los médicos que asisten á Su Santidad, dice que el Papa ha sufrido una nueva recaída. El enfermo pasó una mala noche, durmiendo poco durante ella, y la temperatura ha subido á treinta y ocho grados.

Esta elevación de la temperatura ha causado una gran fatiga al Santo Padre, y los médicos han ordenado que sea transladado á otro pieza más amplia y ventilada.

La inflamación producida por la gota en la pierna derecha ha subido hasta el muslo, y los dolores que acometen al paciente son tan fuertes, que no le permiten soportar ni las ropas de la cama.

Los doctores Potacci y Marchiafava no se han separado ni un solo momento de la cabecera del enfermo, y dictan constantemente órdenes para ver si pueden calmar los dolores que padece el Sumo Pontífice.

Rina gran ansiedad en el Vaticano por esta recaída, que, dado el estado de debilidad del enfermo, puede acarrear un funesto desenlace

Vendrá á la capital el Gobernador de Puebla

Puebla, Agosto 9.—Salió de ésta ara esa capital, el gobernador interino del Estado, licenciado don Rafael Cañete.

Se dice que el objeto del viaje del señor Cañete es el de tratar en México, con el primer magistrado, acerca de los sucesos trágicos de esta ciudad, en los que tomaron parte las fuerzas del Estado y las Maderistas. Se cree que permanecerá poco tiempo en la capital el señor Cañete.

EL CORRESPONSAL.

El Presidente de la República habla sobre la situación en Morelos

El hecho de enviar una brigada de mil hombres á Cuernavaca, no significa que la situación sea grave en aquella ciudad, dijo anoche el Presidente de la República, Lic. don Francisco L. de la Barra, agregando que la medida es con objeto de conservar el orden al licenciar las tropas maderistas, pues no hay en el Estado de Morelos suficientes tropas, y pudiera suceder que los ex-revolucionarios licenciados provocaran disturbios.

Se ha dicho ya que un representante del señor Madero se dirigió á Cuernavaca á desarmar á esos hombres.

Según el referido funcionario, la República cuenta en la actualidad en servicio activo con 19 generales de división, 152 jefes, (brigadieres, coroneles, tenientes coroneles y mayores), 1,392 oficiales (capitanes, tenientes y subtenientes), y 24,294 soldados.

Como prueba de que el Gobierno cuenta con la aquiescencia de la opinión pública, se refirió el Presidente á los telegramas de congratulaciones que ha recibido, de todas partes de la República, y entre ellos figuran últimamente los de Tuxtla Gutiérrez, del Club Revista de Oaxaca, del Club Central Democrático de Coyoacán, de Clubs de San Luis Potosí, y de otros muchos lugares.

La brigada que salió para Cuernavaca va al mando del Coronel don Victoriano Huerta, y se compone del Batallón de Zapadores, del cuse Regimiento, dos Secciones de ametralladoras y una batería de artillería al mando del Capitán Federico Hernández.

La viuda del Coronel Morelos recibió

una condecoración otorgada á su esposo

Ayer le fué entregada á la señora doña María Espino de Morelos, viuda del Coronel don Luis G. Morelos, que fué fusilado en Culiacán durante la revolución, la Cruz y placa de primera clase del mérito militar, que le fué concedida al jefe del ejército, fallecido, por méritos militares contraídos durante la campaña en que perdió la vida.

El Coronel de Estado Mayor Especial, don Justino Gómez, fué el comisionado por la Secretaría de Guerra para hacer entrega de la condecoración á la viuda. El Coronel Gómez estuvo con ese objeto en la residencia de la señora viuda de Morelos, haciéndole entrega del estuche en donde están guardadas la cruz y la placa.

El señor Iglesias Calderón aceptó condicionalmente su candidatura Vicepresidencial

Ha sido tema de constante conversación, desde ayer, la noticia publicada por los diarios, respecto de que el distinguido historiador, señor don Fernando Iglesias Calderón, ha aceptado la candidatura que distintos clubs del país le han ofrecido haber de su persona, como Vicepresidente de la República en las elecciones próximas.

Después de que el renombrado publicista rehusó el cargo de gobernador del Distrito, por las razones que expusimos en nuestro número anterior, razones muy respetables, porque marcan la firmeza de ideas y la consecuencia de principios del señor Iglesias,—nos pareció pertinente conocer los motivos de su aceptación, al tratarse del nuevo ofrecimiento.

A este propósito, un representante de EL TIEMPO conversó ayer con el referido caballero, y obtuvo, como esperaba, una declaración categórica sobre el particular, que transcribimos textualmente:

"El Club Liberal Veracruzano "Sebastián Lerdo de Tejada", fué la primera agrupación política que se dirigió á mí, expresándome que me designaba su candidato á la Vicepresidencia de la República. Después de significarle mi agradecimiento, contesté que declinaría esa distinción que me discierne para seguir consagrándome á mis estudios históricos, si no creyera que, ante los enemigos comunes (la reacción y el reyismo con sus propensiones militaristas), debíamos ligarnos todos los liberales, cualesquiera que fuesen nuestros distintos matices, bajo la misma bandera: la de la Constitución de cincuenta y siete, y las Leyes de Reforma, que forman parte integrante de aquélla.

"En virtud de esa consideración, yo autorizaba al distinguido Club "Sebastián Lerdo de Tejada" para que presentara mi candidatura vicepresidencial en la próxima Convención de clubs liberales, siempre que, como es de esperarse, la plataforma de dicha Convención sea netamente constitucional y reformista."

Por lo expuesto, se ve que el señor Iglesias ha aceptado condicionalmente su candidato, y esto—sin duda,—causará positivo beneplácito á cuantos conocen su pureza y avance de ideas

No vienen ametralladoras en la consignación de armas

El señor Abraham Z. Ratner, Gerente de la casa comercial "Tampico News Company," ha manifestado lo siguiente:

"Es del todo falso que Cándido Navarro haya comprado gran cantidad de armas á ese establecimiento, por órdenes del Lic. don Emilio Vázquez Gómez, ex-Ministro de Gobernación, y que éste haya pagado $26.000 por cuenta del Gobierno, por esas armas.

"Es verdad que hay ahora en el puerto de Veracruz un cargamento de ellas, procedente del extranjero, y detenido por orden del Gobierno, lo cual se debe al decreto emitido últimamnte, el cual prohibe la importación de armas.

"En el cargametno aludido no hay una sola ametralladora; tampoco es suficiente el número de armas para hacer estallar una nueva revolución, como dice "El Diario." Es de todo punto inexacto que Cándido Navarro ó algún otro jefe revolucionario nos haya hecho un pedido de armas.

"En los últimos diez años la "Tampico News" ha introducido al país mayor cantidad de rifles que cualquiera otra casa. Por esta causa sabemos bien el número de armas que comunmente se emplean en la República. Desde que en Mayo se firmó la paz en Ciudad Juárez, puedo afirmar que la venta de ellas no ha sido extraordinaria. Siento que la prensa de México alarme al pueblo con noticias falsas, cuando debería hacerse todo lo posible para restablecer la paz en la República."

* * *

El Gobierno ha comprado muchos rifles en las casas comerciales de la ciudad, para darlos á los nuevos Cuerpos rurales que se están formando. Esta actitud del Gobierno ha provocado diversos comentarios, pues con motivo del cargamento que llegó á Veracruz, y del que hablamos arriba, circulan rumores de que se proyectaba un levantamiento contra los poderes constituidos.

Sabemos que la Nación va á comprar á la "Tampico News" las armas que importó, á pesar del decreto que prohibía introducirlas al país, por espacio de seis meses. La "Tampico News" saldrá ganando, sea como fuere, en este asunto.

Aún no se soluciona el conflicto entre el Comité del Partido Progresista

y el del Antirreeleccionista

No se obtuvo la solución ayer, en la junta verificada al efecto, del conflicto existente entre el Partido Antirreeleccionista y el Comité del Partido Progresisita.

De lo que á este respecto ha publicado la prensa, reproducimos el siguiente resúmen de todo lo habido en el asunto, por ser lo que mejor idea da de la situación actual.

Primero. La comunicación que con fecha 5 de Agosto le dirigió el Centro Anti-reeleccionista, al señor Madero por los representantes de todos los Clubs del Partido Anti-reeleccionista que estuvieron representados en la Asamblea de esta fecha, terminaba con la pregunta: ¿Está usted conforme en acordar con su Comité, que anuncie por la prensa que no se verificará la nueva Convención anunciada y que los candidatos únicos de todo elemento anti-reeleccionista, mejor dicho, partidarios de usted y del señor Vázquez Gómez, ó de ambos, en los próximos comicios, deberán ser usted y el señor Vázquez Gómez para Presidente y Vicepresidente respectivamente?

Segundo. Para contestar á esa pregunta el señor Madero pidió que se celebraran dos juntas formadas por delegados del Comité, delegados del Centro, él (Madero) y el señor Vázquez Gómez.

Tercero. En la segunda de esas juntas se acordó que los delegados del Centro presentaran proposiciones de arreglo por escrito

El Centro presentó al señor Madero las siguientes:

Primera: Ampliar si se considerare conveniente el programa de Gobierno que los señores Madero y Vázquez Gómez lanzaron á raiz de la Convención de Abril de 1910.

Segunda. Elegir el Comité Ejecutivo Electoral que dirigirá la campaña en las próximas elecciones, estando enteramente de acuerdo con los señores Madero y Vázquez Gómez que en sus ideas y en su política no se discutirá en esa Convención candidatura ni para Presidente ni para Vicepresidente de la República y por lo mismo, toda la agrupación que ocurra á la expresada Convención, lo hará bajo la condición de haber aceptado previamente que no postulará ninguna otra candidatura.

Todos los elementos que hasta este momento estén afiliados en el Partido Constitucional Progresista, deberán trabajar desde esta fecha por la propaganda en favor de los señores Madero y Vázquez Gómez.

Todos los elementos que estén afiliados al Partido Antirreeleccionista, deberán trabajar en igual sentido.

En la Convención podrá discutirse si habrá ó no fusión de las dos partes del partido que han sostenido los principios de Sufragio Efectivo y No Reelección.

Estas preguntas fueron dirigidas directamente al señor Madero, y el delegado del Comité, señor Juan Sánchez Azcona, estuvo de acuerdo con ellas y ofreció influir con los demás miembros del Comité para que las aceptaran.

Ayer, el Secretario del Centro Antirreeleccionista recibió una comunicación firmada por el Presidente del Comité, que dice así: "Dada cuenta al Comité con las proposiciones del ultimátum del Centro Antirreeleccionista de México, fueron desechadas por unanimidad de votos y se aprobó por aclamación el siguiente acuerdo: Comuníquese el resultado al Centro Antirreeleccionista: y en cumplimiento de ese acuerdo, tengo el honor de transcribir á usted el resultado de la consulta que se hizo al Comité, de las proposiciones presentadas por los dignos comisionados de ese Centro, en la junta privada de esta mañana.—Protesto á usted las seguridades de mi atenta consideración.—Sufragio Efectivo. No Reelección. — México, 9 de Agosto de 1911.—El Presidente, JUAN SANCHEZ AZCONA."

* * *

En la Asamblea del Centro Antireleccionista verificada ayer, se resolvió lo siguiente:

"Como á juicio de la asamblea, el señor Madero no ha contestado la comunicación que se le dirigió, pues la Asamblea no reconoce al Comité personalidad para dirigirse al centro en representación del señor Madero, ni en la comunicación dice que lo ha hecho con tal representación; tanto más, cuanto que ha habido contradicciones entre el señor Madero y el Comité, la misma Asamblea manifiesta al público en general y á todos los correligionarios en particular, que se reunirá mañana, á las ocho en punto de la noche, para discutir quién ha de ser la persona que substituya al señor Madero en la candidatura para Presidente de la República, salvo que á las seis p. m. se hubiera recibido en las oficinas del Centro Antirreeleccionista, primera de Betlemitas dos y cuatro, una contestación del señor Madero, enteramente favorable á la comunicación que se le envió.

Sufragio Efectivo. No Reelección.

México, Agosto 9 de 1911.—Por la Asamblea, RAFAEL MARTINEZ, Presidente en Funciones.—FRANCISCO SERRANO ORTIZ, Secretario."

Amenazan suspender el tráfico

No ha cambiado la situación de la huelga en el Ferrocarril Mexicano. Mientras la Compañía asegura que los empleados están volviendo al trabajo, destruyendo así la fuerza del movimiento huelguista, los que abandonaron el trabajo declaran, por medio de sus representantes, que si la Compañía no accede á las demandas, quedará suspendido el tráfico en el Mexicano entre las ciudades de México y de Veracruz.

Los jefes huelguistas han pedido el auxilio de todos los ferrocarrileros, y tienen la seguridad de que se podrán sostener en todo el tiempo que dure la dificultad.

No renuncia Pimentel y Fagoaga

Como algún periódico dijera que era necesario que renunciara don Fernando Pimentel y Fagoaga el cargo de Presidente del Ayuntamiento, y que en breve lo haría, este señor manifestó anoche que no ha pensado en presentar su renuncia.

¿Madero, futuro Presidente?

"El País" de hoy publica el telegrama que dice:

"Nueva York, 9 de Agosto.—La prensa americana, en su mayor parte los periódicos serios, se ocupan con mucho interés de los asuntos de México, con motivo de las próximas elecciones de Presidente y Vicepresidente de la República.

El importante diario neoyorkino "The Times" publicará mañana un editorial, augurando que el hecho de que haya varios candidatos á la Presidencia, es un magnífico síntoma, pues demuestra que se ha conseguido despertar las aspiraciones dormidas durante treinta y cinco años de dictadura.

En su editorial, "The Times" cree que el General Bernardo Reyes, uno de los candidatos á la Presidencia, no resultará electo; pero sí que ocupará un puesto en el Gabinete. Juzga que el futuro Presidente será Madero, por mayoría de votos de sus conciudadanos, por ser el autor del derrocamiento de la dictadura y un verdadero demócrata, que sólo desea la felicidad de su pueblo."

Se arreglarán satisfactoriamente los reclamos chinos

De parte de ambos Gobiernos, el de China y el de México, se hará una investigación amplia de la matanza de chinos en Torreón.

El Lic. Ramos Pedrueza fué comisionado para el caso por el Presidente de la República, y en representación del Ministro Chang Ying Tang, van los señores abogado Basset y Ow Yang King, todos los cuales deberán comenzar hoy mismo sus trabajos.

El diplomático señor Chang dijo que su Gobierno y el de México observaban una actitud amigable, y que el asunto sería arreglado por manera satisfactoria para ambos.

"El Tiempo" vale 3 centavos. 8 páginas

Proclaman para Obispo de Campeche al P. Ortiz

Repsetables personas de Campeche y Yucatán han dirigido memoriales, cartas y telegramas á S. S. Pío X, al Visitador Apostólico de la Nación Mexicana, y al Ilmo. señor Arzobispo de Yucatán, Dr. D. Martín Tritschler y Córdova, pidiendo la elevación del Padre Lic. don Pablo Ortiz á la silla Episcopal de la Diócesi de Campeche, que está actualmente vacante. Uno de tantos memoriales dirigidos á dicho Ilmo. señor Arzobispo Tritschler y Córdova, dice así:

"Los que subscriben, mayores de edad y con capacidad legal, á su Señoría Ilustrísima respetuosamente exponen que: desean que intervenga ó influya su Señoría Ilustrísima ante S. S. Pío X. para conseguir la exaltación del muy respetable P. licenciado D. Pablo Ortiz, cura actual del Sagrario Metropolitano de la capital de Yucatán, á la Diócesi Campechana. Dicho P. Ortiz, por sus virtudes, su carácter amable, su buen corazón, su experiencia, inteligencia, instrucción, su noble deseo de difundir lo más posible y favorecer la enseñanza y sociedades cristianas y de beneficencia en este Estado de Campeche, por haber sido subdirector y catedrático de humanidades muchos años del notable Colegio Católico de San Ildefonso, y por ser nacido en esta península y por tanto no expuesto á la fatídica fiebre amarilla que desgraciadamente ha causado la muerte de dos virtuosísimos señores Obispos de Campeche, está en condiciones, es apto, es el llamado, en nuestro sentir, con la bendición de Dios Nuestro Señor y con beneplácito y júbilo de los buenos campechanos, á cubrir la vacante de dicha Diócesis de Campeche.



Pbro. Lic. Pablo Ortiz.

El expresado señor P. Ortiz conoce bien las necesidades de la iglesia campechana, los usos, costumbres y gustos de la sociedad de Campeche. El respetable P. Ortiz fué maestro en dicho colegio católico del inolvidable sabio Monseñor D. Norberto Domínguez, del Gobernador triunfante del Estado de Yucatán, Jefe de la Zona de paz de dicho Estado, y de los de Campeche y Tabasco, Lic. D. José María Pino Suárez, candidato á la Vicepresidencia de nuestra República, é igualmente fué maestro de uno de los candidatos que será Gobernador de este Estado, y de otros muchos profesionales distinguidos que figuran en Campeche, Yucatán y otros Estados de nuestra República.

Entre las personas que pueden dar fe de quién es dicho P. Ortiz, están el señor General D. Francisco Cantón, el honorable Senador Lic. D. Francisco Martínez de Arredondo, y el respetable é intachable señor Lic. D. Audomaro Reyes, domiciliados, respectivamente, en la 3a. calle Ancha número 50, en la 3a. Tacuba número 20, y 2a. Marconi, edificio Olivares, de la metrópoli mexicana.

Creemos muy conveniente y con el mayor respeto suplicamos sea exaltado nuestro recomendado á la silla episcopal de Campeche, porque abrigamos la esperanza de que por su carácter franco, sencillo y notoriamente sociable, contribuirá mucho para atraer y cultivar los corazones de muchos caballeros de nuestra sociedad, que desgraciadamente son indiferentes á la causa de nuestra sacrosanta religión y pensamos que contribuimos con esto para auxiliar dicha causa.

Que Dios guarde á su Señoría Ilustrísima muchos años y le deseamos salud y el mayor bienestar posible. Es gracia que no dudamos alcanzar de su acreditada bondad. Dirección: Hidalgo 2. En Campeche, capital del Estado del mismo nombre, Estados Unidos Mexicanos, á diez y nueve del mes de Junio del año de mil novecientos once.

Francisca Martínez, Nieves Baqueiro, María Palmero, Encarnación Machin, Concepción Ruiz, Delfina Preciat de Dondé, María Elena Dondé, Delfina Dondé P., Carmen Palmira, María Palmira, María R. de Diego, Concepción Diego y Ramírez, Amalia Diego Regil, Margarita Diego Regil, F. Diego, Alberto Palmira Rafael Raygosa, A., M. Zapata, Jacinta Fleites de Zapata, Enrique Cervera B., Martín Palmira A., Serafina Palmira A., J. Dolores González Sáenz, Guadalupe Quintero de Dondé, Victoria R. viuda de Galera, Clementina S. dt Domínguez, Rita Flores, Catalina Miranda, Rita Hernández, Eutimia Farfán, Carmen Galera y R., F. Dondé de A., María de los Angeles Galera y R., Manuel Domínguez B., Manuel Ortiz G, Concepción Ferrer Martínez, Clemencia Vela, Felipa Ortiz, Fernanda Medina P., Eulogia Arana, Isabel Góngora, Santos Salgado, Josefa Rodríguez, Petrona Arrocha, Petrona Rodríguez, Dolores Dondé de Dávila, Gertrudis Llovera.

Siguen más firmes.

La exaltación del P. Ortiz á la Silla Episcopal de Campeche, considerada desde otro punto de vista, es conveniente y necesaria, pues habiendo éste ilustrado sacerdote nacido cerca de la línea divisoria de los Estados de Campeche y Yucatán, y en vista de su amable carácter notoriamente conciliador y su conocimiento y relaciones con la mayor parte de los habitantes de la Península de Yucatán, logrará sin duda acabar de una vez con cierto lamentable espíritu de rivalidad entre meridanos y campechanos, que desgraciadamente existe todavía en personas de la clase baja. Podría también apaciguar con su palabra persuasiva la excitación del pueblo que, entregado á las lides políticas, se aparta del trabajo.

El P. Ortiz es humilde, trabajador, desinteresado, se ha distinguido por sus afanes en el cumplimiento de sus deberes de Párroco; pasó muchos años dedicado á la noble causa de la educación, y es á quien piden para Obispo los buenos campechanos.

Si vd. está fatigado, nervioso, deprimido por exceso de trabajo, sea físico o intelectual, tome la verdadera NEUROSINE PRUNIER, el mejor de los reconstituyentes, pero desconfíe de las imitaciones y de las falsificaciones exigiendo estas palabras: NEUROSINE PRUNIER en el rótulo, el prospecto y el frasco del producto que le fuere vendido.

Partido Católico Nacional

He aquí el texto de las invitaciones para asistir á la solemne misa que se celebrará con motivo de la Asamblea del Partido Católico Nacional:

"Partido Católico Nacional.—Dios, Patria y Libertad.

El Centro Provisional tiene la honra de invitar á usted á la misa que con motivo de la apertura de la Asamblea del Partido Católico Nacional, y para implorar las bendiciones de Dios sobre nuestra Patria, celebrará en la Catedral el Ilmo. y Rmo. señor doctor José Mora y del Río, el día 16 del presente mes á las siete y cuarto de la mañana.

México, Agosto de 1911.—Presidente, Gabriel Fernández Somellera.—Secretario, Carlos Diez de Sollano.

Nota.—La misa será rezada, y en ella se distribuirá la Sagrada Comunión. En seguida se cantará el "Veni Creator Spititur" y se dará la bendición con el Santísimo Sacramento."

Las invitaciones van acompañadas de las siguientes direcciones, para el mayor orden:

I.—Se suplica á los concurrentes lleguen antes de la hora fijada para que ocupen sus lugares en el orden debido.

II.—Los delegados tendrán sus asientos en la crujía del centro.

III.—Las señoras invitadas y las congregaciones de damas entrarán por la puerta del lado del Seminario.

IV.—Los señores invitados y las Congregaciones de caballeros entrarán por la puerta del lado del Empedradillo.

No habrá en México otra revolución por ahora

Mobile, 11 de Agosto.—Ayer llegó á esta ciudad el señor Wallace Gasque, ciudadano americano que ha residido por algunos años en el Estado de Chihuahua.

Dice que la situación de México es muy incierta, pero que todo indica que mejorará muy pronto.

Que ya no habrá una nueva revolución porque los ciudadanos no tienen motivo de queja del nuevo Gobierno.

Que pueden registrarse ligeros disturbios locales con motivo de las próximas elecciones; pero que las probabilidades del triunfo son del señor Madero; que éste es un hombre muy hábil que llegará á dominar por completo la situación; que los extranjeros gozan de toda clase de garantías, con excepción de los chinos, que son á los mexicanos muy antipáticos, porque no laboran por el progreso del país; que muchos negocios están paralizados; pero que no tardarán en volver á su situación normal.

Entre los huelguistas londinenses y sus patrones hubo un acuerdo.

Londres, Agosto 11.—La huelga de los cargadores y carreteros se ha arreglado satisfactoriamente en varios puntos del reino.

Se cree que los demás huelguistas volverán pronto al trabajo, pues los patrones han hecho ya algunas concesiones á los obreros, en vista de que la situación se hacía insostenible.

Esta mañana, y en vista de la actitud que habían adoptado los huelguistas, se ordenó que varios regimientos salieran para distintas poblaciones para reducir á los obreros al orden, y ya se efectuaba el embarque á bordo de trenes, cuando se libró contraorden, regresando las tropas á sus cuarteles, en vista de que se recibieron mensajes dando cuenta de la solución de la huelga.

El tráfico ha comenzado á restablecerse y las calles toman su animación habitual, viéndose circular por ellas numerosos carros con cargamentos de los que se hallaban detenidos por falta de vehículos y de peones para su acarreo.

Los primeros carros que circularon por la capital, fueron escoltados por patrullas de soldados, para evitar que el populacho los atacara, pretendiendo apoderarse de las mercancías que portaban.

En Liberpool algunas fábricas han tenido que cerrarse por la falta absoluta de carbón.

Como allí el conflicto no se ha solucionado, las tropas hacen esfuerzos para que los obreros vuelvan al trabajo, como en otros lugares y se restablezca el tráfico.

Los monarquistas insisten en sus pretensiones
de derrocar al gobierno republicano

Lisboa, 11 de Agosto.—El desconcierto del Gobierno republicano cada día se deja sentir más en todas las disposiciones que dimanan del Gabinete republicano.

Los partidarios del ex-rey don Manuel trabajan sin cesar por la recuperación de la monarquía, y contando con valiosos elementos y con una fuerte suma metálica, que á disposición de ellos ha puesto la casa Braganza, logran aprovecharse del poco tacto con que el Gobierno republicano dirige los destinos del país y sembrar en toda la República la idea del alzamiento contra el sistema del actual gobierno.

El ejército, en su mayor parte, es partidario del ex-rey don Manuel, muchos por simpatía de ideas y la mayoría porque se han encontrado burlados por los actuales gobernantes, que no han cumplido ninguna de las promesas con que los alhagaron para derribar la pasada monarquía.

El regimiento número 16, que está de guarnición en esta ciudad, se ha insubordinado en gran parte, y sobre todo, los sargentos, que, al ser aprehendidos confesaron su falta, salvando generosamente á los soldados, de quienes dijeron que tal vez por temor habían seguido su consejo.

En el 17 batallón encabezó la sublevación un subteniente que contaba con grandes simpatías entre sus compañeros.

El plan de este oficial monárquico estaba perfectamente combinado, y si no hubiera sido descubierto por un superior, el alzamiento de este batallón hubiera acarreado fatales consecuencias para la vida de la República portuguesa.

El valiente subteniente, cabecilla de la sublevación, se suicidó al enterarse de que había sido descubierto su plan de sedición.

El gobierno está seriamente preocupado y toma extraordinarias medidas para contener el empuje de los monárquicos, que ayudados por el descontento general del país, están en condiciones de triunfar con facilidad del actual gobierno portugués.

El Erario también atraviesa por crítica situación, hasta el extremo de haber recargado los impuestos de contribución como jamás se había visto.

Los representantes de Inglaterra, Alemania y los Estados Unidos, han hecho proposiciones al gobierno portugués para que les venda parte del territorio, frente á las costas portuguesas.

El Almirante Togo en los Estados Unidos

Washington, 11 de Agosto.—El Congreso clausurará el período extraordinario de sesiones á que fué convocado por el Presidente Taft, para tratar algunos asuntos importantes el jueves próximo.

En esta semana es esperado en esta ciudad el Ministro de la Guerra, Mr. Stimson, después de su viaje al Canal de Panamá, donde fué á visitar las obras, visitando también Puerto Rico y Cuba.

Se ha invitado al Almirante Togo, actual huésped de los Estados Unidos para que haga una visita á la escuadra del Atlántico el jueves próximo. En seguida saldrá para Boston, á las diez de la mañana, á bordo de un torpedero.

Se le hará una magnífica recepción al llegar á Nebraska y se le ofrecerá un almuerzo á bordo.

* * *

Nueva York, 11 de Agosto.—El Almirante Togo asistió esta tarde á una comida en que departieron amigablemente sólo súbditos japoneses, que vestían el traje de su país.

Un repórter del "Times" solicitó del Almirante una entrevista; pero este suplicó que las preguntas se le hicieran por escrito y contestó de igual manera, poniendo solamente monosílabos al final de cada una de ellas.

Togo estará todavía aquí por algunos días, saliendo luego para el Canadá, para embarcarse para su país por la costa del Océano Pacífico.

* * *

Nueva York, Agosto 11.—El Almirante Togo ha regresado á esta ciudad, después de su jira por Baltimore y Filadelfia.

A los "banzai" con que lo colmaron sus compatriotas, se mezclaban las aclamaciones entusiastas de los americanos.

En todo el trayecto que recorrió, hasta su hotel, había inmensas muchedumbres que lo saludaron á su paso.

Mañana en la mañana el Almirante se dirigirá á la Academia militar de West Point; donde pasará el día, regresando á Nueva York.

Siguen los actos de Sabotaje

(Agencia Régagnon para EL TIEMPO.)

París, Agosto 11.—La audacia de los "saboteurs" de vías férreas va cada día aumentando. Ayer, varios trenes han sido lapidados, uno en la línea de París á Boulogne, otro en la línea de Touloune á Pau. Un pasajero fué herido en la cabeza. El tren de Burdeos ha descarrillado á consecuencia de una falsa maniobra intencional en el cambia-vías. Un pasajero fué herido gravemente. El rápido París-Génova descarriló por el mismo motivo: cuatro personas fueron heridas. En varias líneas los discos de alarma han sido destruidos.

La Ley del Veto aprobada por la Cámara de los Pares

(Agencia Régagnon para EL TIEMPO.)

Londres, Agosto 11.—La Cámara de los Pares aprobó ayer el Veto-Bill, por ciento treinta y un votos contra ciento catorce. El triunfo del gobierno se consiguió sólo después de una prolongada y acalorada discusión. Lord Rosebery procuró, en un elocuente discurso, impedir el voto de la ley, pero los lores prefirieron votar el proyecto del gobierno que ver la Cámara alta invadida por quinientos nuevos pares, que el rey estaba decidido á crear para formar una mayoría liberal.

Londres, Agosto 11.—Todos los periódicos dedican largas columnas á sus comentarios acerca del voto de ayer. Todos son unánimes en reconocer que esta sesión parlamentaria constituye un cambio histórico en la vida parlamentaria de Inglaterra, y un terrible golpe para esos privilegios hereditarios, que eran la gloria y la fuerza de la aristocracia inglesa, así como un cambio radical en las relaciones de las dos Cámaras, que ahora van á encontrarse en un pie de igualdad. De hecho, declaran algunos periódicos lo que acaba de cumplirse: es una verdadera revolución que, aunque no violenta, no por eso es menos real y profunda.

El calor en París

(Agencia Régagnon para EL TIEMPO.)

París, Agosto 11.—El calor sigue aumentando aquí. La temperatura se hace insoportable. El termómetro alcanza cien grados "Fahrenheit" á la intemperie.

* * *

Agencia Régagnon para EL TIEMPO.

París, Agosto 11.—El termómetro que se había mantenido muy elevado durante toda la noche pasada, ha comenzado á bajar esta mañana á las nueve, y se espera que la onda de excesivo calor vaya desapareciendo.

ANALISIS DE ORINA: Los hace personalmente el profesor Alfonso L. Herrera. Se reciben en la Droguería de Labadie.

LAS SUFRAGISTAS PORTUGUESAS

(Agencia Régagnon para EL TIEMPO.)

Lisboa, Agosto 11.—Las sufragistas portuguesas siguen vigorosamente su campaña en la prensa y en la vía pública. Piden el voto para todas las mujeres diplomadas en algún curso superior, á jefes de familia y comerciantes. Reclaman además el derecho de ocupar una curul en el Parlamento ó en los consejos municipales. Esperan que varios diputados apoyarán su causa.

ACCIDENTE EN UNA MINA

(Agencia Régagnon para EL TIEMPO.)

Berlín, Agosto 11.—Las noticias de última hora, relativas al accidente que se produjo cerca de Bochum, en el tiro de la mina Krupp-Hannibal, son menos alarmantes que las primeras. Sólo hubo dieciocho obreros heridos gravemente por la rotura del cable de la jaula, que cayó desde una altura de trescientos pies.

El cólera en Marsella

(Agecia Régagnon para EL TIEMPO)

Marsella, Agosto 11.—Se anuncia que se han declarado hoy cinco nuevos casos de cólera y dos defunciones. Este hace un número total de cuarenta y dos casos, y treinta y dos muertos anunciados oficialmente.

UNA DIVISION NAVAL JAPONESA EN TOULON

(Agencia Régagnon para EL TIEMPO.)

Toulon, Agosto 11.—Como lo habían anunciado, la división japonesa ha llegado ayer á Toulon. Cambió los saludos reglamentarios con los fuertes. El viecalmirante Hayao Shimamura y los oficiales de su Estado Mayor bajaron á tierra para saludar al prefecto marítimo y á las autoridades civiles y militares.

El "Kurama", barco almirante, es un acorazado de quince mil toneladas. Es uno de los últimos especímenes de la marina de guerra japonesa. Su velocidad puede alcanzar veintidós nudos, y su coraza tiene un espesor de ciento setenta y ocho milímetros. Está armado con cuatro piezas de trescientas cinco y veintidós cañones de menor calibre, siendo igualmente poderosos. El navío "Tone" es un crucero de cuatro mil toneladas. La división japonesa zarpará de mañana á pasado mañana.

La ejecución de los marinos españoles

(Agecia Régagnon para EL TIEMPO)

Madrid, Agosto 11.—En un mitin de republicanos, celebrado anoche, se pronunciaron varios discursos en los que se criticó muy severamente al Gobierno español por la ejecución de veintiséis marinos del buque de guerra "Numancia," mientras este barco se encontraba en Tánger. Los oradores declararon que estas ejecuciones tendrán por resultado un gran aumento en las filas republicanas, tanto en las tropas de tierra como en las navales, y que antes de que pase un año los republicanos se encontrarán en plena posesión de más de un buque español.

Un vuelo de Verdines

(Agecia Régagnon para EL TIEMPO)

París, Agosto 11.—El bien conocido aviador Jules Verdines, dijo hoy que si la temperatura se calma bastante, emprenderá el domingo próximo un vuelo de mil kilómetros en ocho horas y quince minutos.

Atentado contra un jefe de policía

(Agecia Régagnon para EL TIEMPO)

Viterbo, Italia, Agosto 11.—Anoche, en el momento que el señor Tarantelli, anteriormente jefe de la policía de Nápoles, se preparaba á acostarse en un hotel donde ha parado, un tiro fué disparado contra él. Por más que se hiciera una rápida investigación, no se ha encontrado ningún indicio acerca del asaltante. Se supone que fué la obra de uno de los carreristas que le tienen mucho rencor y mala voluntad, á causa de las operaciones que el Jefe ha dirigido en contra de ellos. El tiro fué disparado á través de una ventana, y se cree que vino de una casa de huéspedes que está situada directamente en frente, al otro lado de la calle.

La policía ocupa la citada casa, y se han examinado á todos los inquilinos.

Los proyectos de reforma en los Estados Unidos

(Agecia Régagnon para EL TIEMPO)

Washington, D. C., Agosto 11.—El periódico "The Chicago Tribune" había solicitado el voto de mil ciento nueve editores de periódicos en todos los Estados Unidos para conocer su opinión acerca de la cuestión de si el Presidente debería firmar ú oponer los proyectos de reforma en las tarifas, que han sido admitidos por el Congreso, y que son conocidos como "Bill de algodón, bill de la lana, y el bill de lista libre para los agricultores." El resultado se ha publicado hoy, indicando que seiscientos editores están en favor de la firma de los proyectos, mientras que cuatrocientos setenta y nueve opinan por el voto del Presidente.

Ligera mejoría en la salud del Papa

(Agecia Régagnon para EL TIEMPO)

Roma, Agosto 11.—Los médicos anuncian hoy que la condición del Papa está algo mejorada; pero no hasta el grado que se esperaba. Ningún esfuerzo se hace para ocultar la ansiedad que reina.

El calor en Londres

(Agecia Régagnon para EL TIEMPO)

Londres, Agosto 11.—Parece que hoy será el día más caliente de todo el verano en esta ciudad. A las diez, el termómetro indicaba una fracción arriba de cien grados. Las calles están desiertas y los negocios han disminuido muchísimo.

Se pide que los judíos se sometan á las leyes

Agencia Régagnon para EL TIEMPO

Banlo, Suiza, Agosto 11.—Durante el segundo día de las sesiones del Congreso de los Zionistas que se está celebrando aquí, se ha adoptado una revolución por la cual se invita y aconseja á los judíos de todos los países á que se muestren enteramente sumisos á las leyes del país, en que residen, y tratan por su paciencia á lograr la admiración y buena voluntad de los gobernantes. Se comprende que esta resolución se refiere particularmente á la situación en la Europa oriental.

Se necesita un joven que sepa la taquigrafía en Español y con nociones de inglés. Dirigirse con cartas de recomendación al Supte. de Empleos de la Cía. de Luz y Fuerza Motriz, Indianilla.

LA NUEVA ENCICLOPEDIA INTERNACIONAL

Dice: "El Aceite de Hígado de Bacalao es uno de los agentes terapéuticos más valiosos; los beneficios que con él se obtienen en las enfermedades que causan pérdida de carnes no pueden ser superados. Se dá en la Tuberculosis, Raquitismo, Anemia, Bronquitis, Debilidad General y Afecciones de los Nervios."

LA EMULSION DE SCOTT

tiene el mejor y más puro Aceite de Hígado de Bacalao de Noruega, y lo administra en la forma más digerible y asimilable para todos los estómagos. *No contiene alcohol* ó substancia dañina alguna.

EXIJASE LA LEGITIMA

20

Indicador

Agosto de 1911.

sábado 12.—Santa Clara de Asís Virgen, y San Fortino Mártir.—Función titular en la iglesia de la primera Santa, y en la Basílica de Guadalupe, la que corresponde á la Archidiócesi de Linares.—También hay la Visita de los Siete Altares.

El Circular de la capital está hoy en Santa Clara, y el foráneo en Avotla y Churubusco

Domingo 13.—(2o. de mes. 10o. D. P. y 2o. de Agosto). Santos Hipólito y Casiano Mártires. Patronos principales de la ciudad de México. En la Archidiócesis, San Alfonso María de Ligorio (del día 2).—San Juan Berchmans Confesor, y Santa Aurora Virgen.—El Tránsito de María Santísima.—Oficio y misa en la ciudad de México, de los Santos Patrones: rito doble de primera clase, con Octava y ornamento encarnado; se conmemora la Dominica.—Función en Catedral y titular en San Hipólito.—En la Basílica de Guadalupe comienzan las funciones que se repiten en los domingos siguientes, hasta el 8 de Octubre, como preparación para celebrar el aniversario de la coronación de la Santísima Virgen.—(P. S.)

El Circular de la capital está hoy en Santa Clara, y el foráneo en Ayotla y Churubusco

Lunes 14.—(Vigilia con ayuno y abstinencia de carnes).—El Divino Redentor, trasladado de la Domínica 3a. de Julio.—San Eusebio Confesor y Santa Atanasia Viuda.—A las tres y media de la tarde se cantan en Catedral las Vísperas: sigue la Salve, maitines y laudes, que terminan á las ocho de la noche.

El Circular de la capital está hoy en Porta-Coeli, y el foráneo en Huexotla é Ixtapan de la Sal.

La edad crítica del hombre entre 40 y 50 años

En un interesantísimo comunicado dado á la Academia de Medicina un eminente médico ha mencionado observaciones que tienden á hacer aceptar la teoría de una "edad crítica" en el hombre, no por cierto análoga á lo que sucede con la mujer, pues si la función de ésta cesa á partir de cierta edad, afortunadamente no es el caso del hombre cuya función procreadora puede subsistir hasta una avanzada edad. Todos tenemos presentes en la memoria ejemplos de fecundación, hasta de los grandes de la tierra, en un período de la vida en que generalmente conténtase con "hilvanar" como decía el buen La Fontaine.

Según dicho comunicado á la Academia, existe, pues, en el hombre una "crisis de edad" inequívoca; pero estos fenómenos de neurastenia que se manifiestan en los hombres de 40 á 50 años bajo la forma de estado de tristeza, de desaliento, de temor, de indecisión, de incapacidad intelectual, de pereza de voluntad, debidos, según la opinión emitida ante la Academia, á desarreglos de nutrición y autointoxicación, deben atribuirse según nosotros, á manifestaciones de Arterio-Esclerosis bien estudiadas por los maestros de la medicina y conocidas bajo el nombre de "síntomas de presclerosis."

En tal caso, no hay que titubear. Tan pronto como el hombre sienta estos síntomas de supuesta neurastenia y al creerse atacado de lo que es ha convenido en llamar "edad crítica," para evitar estas miserias alarmantes de presclerosis deberá seguir el trtaamiento de la ASCLERINE.

Poco á poco, pero con seguridad, verá la corrección y desaparición de los desarreglos y del malestar á que estaba sujeto.

Laboratorio y depósito general:
PRIOU, MENETRIER & Cía,
34 rue des Frances-Burgeois PARIS
En México: J. LABADIE, Sucs. & Cía.
y todas farmacias



MAQUINA DE ESCRIBIR
UNDERWOOD
CHAS. B. WILLIAMS, Agente.
Ave. San Francisco No. 47. México.

EL IMPARCIAL

DIARIO INDEPENDIENTE

AFECCIONES NERVIOSAS, NEURALGIAS REBELDES, CONVALECENCIAS
Curadas por la "BIOPHORINE"
de
A. GIRARD
18, Rue d'Aléxia, Paris
De Venta: En todas las Droguerías y Boticas

Tomo XXXI.—Núm. 6,343

Para la publicación de anuncios y réclames, dirigirse á B. y G. Goetschel, Av. 16 de Septiembre 25. Sus agentes en Europa, La Societé Mutuelle de Publicité, 14 rue de Rougement.—París. (9e.)

México, D. F.—Lunes 14 de Agosto de 1911.

SUSCRIPCIONES:
Por un año.....$ 12.00
Por seis meses..... 6.00
Por tres meses..... 3.00

8 PAGINAS, VALEN 2 CVOS.

SIGUE LA INSURRECCION DE MADERISTAS EN EL ESTADO DE MORELOS

LOS MADERISTAS ENTRARON A SACO EN JOJUTLA LLEVANDOSE ARMAS, MUNICIONES Y DOS CAÑONES QUE ESTABAN EN LA COMANDANCIA DE POLICIA

Otra Brigada al Mando del Coronel Blanquet Fué Enviada á Cuernavaca

MIENTRAS TANTO DON FRANCISCO I. MADERO LLEGO EN AUTOMOVIL PARA PROCURAR CONVENCER A LOS ALZADOS, CUY AACTITUD ES MUY INQUIETANTE, PUES SIGUEN REQUISANDO CABALLOS, ARMAS Y.... DINERO POR TODAS PARTES

De las medidas adoptadas por el Gobierno Federal, se desprende que tiene el propósito inquebrantable de tranquilizar cuanto antes el Estado de Morelos, aunque para ello sea necesario desarmar por la fuerza á los hombres que encabeza Emiliano Zapata. Para la consecución de estos fines, ayer en la mañana salió para Cuernavaca, á bordo de dos trenes especiales, y por disposición expresa del señor Presidente de la República, una brigada de las tres armas, al mando del valiente coronel D. Aurelio Blanquet, que tan brillantemente hizo la última campaña en el Estado de Puebla.

El coronel Blanquet lleva instrucciones de ponerse á las órdenes del general Huerta, para trabajar de común acuerdo en la extinción del bandolerismo y en el desarme de los ex-revolucionarios.

Nosotros sabemos que con motivo del inesperado é injustificado ataque que se hizo sobre las fuerzas del general Huerta, en su jornada de Tres Marías á Cuernavaca, el señor Presidente de la Barra ha ordenado la actividad militar, para que cuanto antes dejen de registrarse esos atentados, habiendo dispuesto que no se suspendan las operaciones hasta que se obtenga la "deposición incondicional" de las armas por parte de los "zapatistas." La situación en el Estado de Morelos sigue siendo la misma que en dias anteriores, reinando una angustiosa expectación entre los vecinos, que ya desean el término de las calamidades que los agobian.

El Sr. Madero sale para Cuernavaca

Con el sano propósito de que los hombres de Zapata depongan las armas y se evite la efusión de sangre, que en caso contrario habría, el señor D. Francisco I. Madero salió muy temprano en la mañana de ayer para Cuernavaca. El viaje lo hizo en automóvil, y probablemente para ahora ya debe haber conferenciado con algunos jefes revolucionarios, ó aún con el mismo Emiliano Zapata. A este respecto diremos que Zapata tiene bastante respeto al señor Madero, pues ya ha reiterado su promesa de obedecerlo en cuanto le ordene.

No obstante la circunstancia del viaje del señor Madero, la salida de las tropas al mando del coronel Blanquet se hizo como se tenía ordenado, pues las operaciones militares se llevarán adelante, á menos que los hombres de Zapata entreguen las armas, que con perjuicio de la tranquilidad y del orden empuñan actualmente, y se vuelvan á sus campos, dejando en tranquilidad á los vecinos, agricultores, hacendados y comerciantes de aquellos rumbos, á los que tienen en jaque desde hace ya tanto tiempo, desgraciadamente.

Otros Mil Federales

Telegrama especial.

CUERNAVACA, Agosto 13. (A las 11.50 a. m.)

El general D. Victoriano Huerta, jefe de la columna federal que llegó á esta ciudad, me declaró hoy que en breve se le incorporarán otros mil hombres, que probablemente serán enviados de esa capital.

EL ENVIADO ESPECIAL.

Los Planes del Segundo de Zapata

Telegrama especial.

CUERNAVACA Agosto 13. (A las 12 m.)

He averiguado, por conducto enteramente fidedigno, que Jesús Morales, que es el brazo derecho de Emiliano Zapata, fué quien se opuso con más tesón á que entraran las fuerzas federales á esta ciudad, cuando tuvo noticias de que marchaban hacia ella las tropas del general Huerta.

Morales dijo enfáticamente que con sus fuerzas se opondría á la entrada de los federales, y propuso que se despertara al Secretario General de Gobierno (el caso pasaba á altas horas de la noche), para exigirle que desde luego hiciera entrega de algunas armas que tenía, á fin de entrar al combate. Dijo también que, en vista de las providencias tomadas por el Gobierno, que implicaban que ya no se les daría dinero, abrirían el Banco y tomarían de allí veinte mil pesos que necesitaban.

Agregó que las fuerzas ocuparán todas las alturas, eminencias de la ciudad, y que se colocarán en los linderos de la misma, para que los soldados fueran recibidos con sorpresa. También Morales quería hacer uso de la dinamita, á fin de aniquilar de esa manera á las tropas, pero todas esas proposiciones fueron enérgicamente rechazadas por Jacobo Harootian, segundo del jefe Andrew Almazán.

Con gran dificultad se logró, después de largas discusiones, hacer desistir á Morales de su terrible proyecto, indicándole lo improcedente que eran sus proposiciones.

Entonces Morales evacuó la plaza, en vista de lo anterior, y se supone que fué él y su gente quienes atacaron á los federales en la altura de Santa María.

EL ENVIADO ESPECIAL.

El Ing. Robles Domínguez

Telegrama especial.

CUERNAVACA Agosto 13. (A las 12 m.)

Hoy llegó á esta ciudad el Ing. Alfredo Robles Domínguez, que conferenciará con el general Victoriano Huerta, seguramente sobre los asuntos del licenciamiento de las fuerzas de Emiliano Zapata, licenciamiento de que es inspector dicho señor Robles Domínguez.

Se confirma la noticia de que se están reuniendo grupos de gente armada y sin armar en Yautepec, Cuautla y otros puntos del Estado, pues ninguno de los maderistas transige con el licenciamiento.

SEPELIO.—Ayer en la tarde fué enterrado el cabo revolucionario que murió el día en que se registró el incidente entre los federales y maderistas, á la entrada de aquéllos aquí. Concurrieron al sepelio los revolucionarios que se encuentran en esta ciudad.

EL ENVIADO ESPECIAL.

Siguen Detenidos

Telegrama especial.

CUERNAVACA Agosto 13. (A las 12 m.)

El llamado Porcallo, individuo que con la pistola que llevaba, apuntaba á los soldados federales el día en que se registró el conflicto que tan fatales consecuencias pudo haber tenido, sigue detenido en el cuartel de Zapadores.

El capitán federal, señor Paliza, ha sido encargado por la Superioridad de hacer las averiguaciones referentes á los asuntos de ese día, y trabaja al efecto activamente.

EL ENVIADO ESPECIAL.



El Jefe Andrés Almazán se dirige al Sr. de la Barra por Conducto de "El Imparcial"

Telegrama especial.

CUERNAVACA, Agosto 13. (A la 1.50 p. m.)

"El Diario" de hoy asienta que el general maderista Juan Andrew Almazán se prepara á movilizar la gente que está bajo sus órdenes, á fin de prestar ayuda á Emiliano Zapata. Tal noticia es sencillamente inexacta, pues como ya lo comuniqué, Almazán se encuentra en esta ciudad y me acaba de hacer la siguiente declaración:

"Pido, por conducto de EL IMPARCIAL, respetuosamente al señor de la Barra, se me faculte para arreglar el asunto de Morelos sin derramar una gota de sangre."

Es de justicia hacer constar, que el que funge aquí como segundo de las fuerzas maderistas, señor Hariotian, fué quien intervino enérgicamente en hacer que los ex-revolucionarios no dispararan sobre las fuerzas federales el día 10, en que se originó el conflicto entre ambas unidades. La situación no se agravó debido á la serenidad que demostró en esos momentos, que fué oportuna.

El mismo Harootian fué quien apartó de la calle á Porcallo, cuando en medio de la vía pública se disponía á hacer fuego con la pistola que llevaba, sobre las fuerzas federales del general Huerta.

EL ENVIADO ESPECIAL.

(Sigue en la 2a. plana col. 6a.)

COMO GOBIERNA EL EX-REBELDE BANDERAS

Detuvo un Tren y Mandó Aprehender á su Amigo Molina

Telegrama especial.

GUAYMAS, Agosto 13.

El jefe ex-insurgente Juan Banderas, detuvo hoy indebidamente el tren que partió de este puerto rumbo á Mazatlán, y á bordo del cual viajaban partidas de soldados dados de baja en el Río Yaqui, de los que no encontrando trabajo en Guaymas, se engancharon para ir á trabajar á Tepic, en las obras del camino de hierro que se construye en aquel territorio.

Al tener conocimiento de esto Banderas, se encaminó con una escolta á la estación de Culiacán, deteniendo el convoy en los momentos en que se ponía en marcha para Mazatlán, y haciendo bajar de tres coches á los soldados, quienes se fueron sin sus gratificaciones de cumplidos porque la Secretaría de Guerra no ordenó que se pagaran esas gratificaciones que fueron reclamadas en Guaymas. Esos infortunados recorrían las calles de Guaymas sin comer y sólo debido á algunas personas caritativas se debió que no perecieran de hambre.

Banderas, entre filas de revolucionarios, condujo á los ex-servidores de la Patria al Cuartel de Culiacán, lo mismo que á sus familias, que los seguían afligidísimas.

OTRO ATENTADO.—El "Gobernador" Banderas ha dispuesto el arresto del jefe insurgente Claro P. Molina, quien se encontraba enfermo en Cosalá. Banderas cree que Molina preparaba una rebelión y por este motivo lo mandó detener, no obstante hallarse enfermo.

EL CORRESPONSAL.

EL CONGRESO NO DEBE CONVOCAR A ELECCIONES

No Tiene Facultades para ello ni hay Vacantes que Cubrir

La prensa de ayer publicó que la Comisión Permanente del Congreso de la Unión convocaría á elecciones para substituir á los diputados Diódoro Batalla, Francisco Carral, licenciado Luis Velasco Rus, Juan y José María Castellanos y Guillermo Fitzmaurice, quienes han fallecido durante el período actual.

La noticia ha causado verdadera sensación en el público, no porque el caso sea verdaderamente nuevo en los anales parlamentarios, sino porque desde luego se comprende que, sin tomar en cuenta que tal convocación sería una violación flagrantísima de nuestra Constitución política, sólo se trata de satisfacer las ansiedades que agitan á los hombres de la revolución que hoy tienen influencia en los actos del Gobierno.

Así se desprende de lo que dice "El Heraldo Mexicano" de ayer, relativo á que los candidatos más probables para ocupar las curules apetecidas, son los señores Jesús Urueta, Juan Sánchez Azcona, Roque Estrada, Francisco Villa, Pascual Orozco y Camerino Mendoza.

La Comisión Permanente del Congreso de la Unión, no tiene facultades para convocar á elecciones extraordinarias para los Diputados que deben substituir á los fallecidos durante el período actual, por las razones constitucionales siguientes:

El inciso C. del artículo 72 de nuestra Constitución política, dice: "Cada una de las Cámaras puede, sin la intervención de la otra:... Fracción IV. "Expedir convocatoria para elecciones extraordinarias, con el fin de cubrir las vacantes de sus respectivos miembros." Así, pues, se ve con claridad y sencillez, que "es facultad exclusiva" de la Cámara de Diputados ó de la de Senadores, expedir convocatorias para elecciones extraordinarias que tiendan á cubrir las vacantes de sus respectivos miembros; pero de ninguna manera

Sigue en la cuarta plana col. 1a.

LA ESPANTOSA HECATOMBE DE TORREON

La Legación China y el Comisionado del Gob. Están de Acuerdo

El Encargado de Negocios de China, señor Shing Al-Sune, acaba de hacer una visita al señor Presidente de la Barra en el Castillo de Chapultepec, para informarle del curso de las averiguaciones que la Legación ha hecho, para esclarecer los acontecimientos de Torreón, en que perdieron la vida más de trescientos súbditos chinos. El señor Presidente tuvo oportunidad de ratificar en esta entrevista los informes telegráficos que desde Torreón le ha trasmitido el comisionado del Gobierno, señor Lic. don Antonio Ramos Pedrueza, quien está haciendo una pesquisa detalladísima, para deslindar las responsabilidades y calcular el monto de las pérdidas sufridas por los chinos en aquella hecatombe.

El Gobierno se halla dispuesto á beneficiar á los deudos chinos, logrando para ellos lo que conforme á derecho les corresponda, y satisfaciendo los intereses de la nación amiga.

Perdió su Empleo por Escribir Contra el Gral. Reyes

Telegrama especial.

SAN LUIS POTOSI, Agosto 13.

Ha sido nombrado jefe político de ésta, el señor Ing. Luis J. Barragán, en substitución del señor Ignacio Azcárate. Se dice que la separación del señor Azcárate fué motivada por haber escrito en un periódico local, un artículo contra el general Reyes, calificándolo de canalla. El señor Azcárate salió hoy para esa capital.

JEFE DE POLICIA.—Ha sido nombrado jefe de policía, el señor Ricardo Mercado, ex-administrador de la Compañía de Tranvías.

EL CORRESPONSAL.

LUIDOSO MEETING REVISTA EN EL "ZARAGOZA"

Hubo Vehementes Discursos y al Terminarlos sonó un Tiro

Desde poco antes de las diez de la mañana notábase inusitada animación por las calles de Santa María la Redonda, debido á los grupos de revistas que se encaminaban al teatro Zaragoza, donde iban á efectuar un mitin.

El Presidente del Comité Central, doctor Samuel Espinosa de los Monteros, declaró empezado el mitin, procediéndose acto continuo por el Secretario de la institución, señor Alberto Guevara, á dar lectura tanto del Manifiesto dirigido á la Nación por el señor General Reyes, en que éste acepta su candidatura para la Presidencia de la República, como á los rasgos biográficos del divisionario.

En seguida el doctor Espinosa de los Monteros concedió el uso de la palabra al señor Andrés Padilla, quien leyó un discurso estudiando la personalidad del señor Madero, la que analizó detenidamente. Dijo que éste era un hombre de más ó menos buenas intenciones, y que antes de gobernar había demostrado su incompetencia como político, debido á su carácter vanidoso, á sus condiciones de hombre débil y desagradecido aún para sus mismos partidarios que lo hicieron subir, y á su ambición ya demostrada, la cual, unida á su incapacidad mental, nos sumiría en una anarquía ó en una nueva guerra fratricida y exterminadora en el caso de que llegara á triunfar.

Añadió que había que elegir á un ciudadano apto para el puesto de Presidente, y que sólo el General Reyes, entre todos los políticos conocidos, era el único hombre capaz de salvar á la Patria.

Siguió en el uso de la palabra el señor Alberto Guevara. Empezó definiendo la situación política del país bajo la administración derrocada. Precisó la figura del señor Madero como Apóstol de la Democracia, hasta el momento de hacer su entrada en la capital, refiriendo después sus desaciertos, sus egoísmos y sus pasiones, que tienden á hacerlo caer. Refirióse á la campaña que viene haciendo alguna prensa, llamando especialmente la atención sobre los últimos artículos del señor licenciado Jesús Urueta, de quien señaló ó hizo resaltar sus veleidades políticas, como científico.

Sigue en la 3a. plana, col 5a.

"EL PARTIDO LIBERAL RADICAL" LANZA LA CANDIDATURA DEL SR. LIC. DE LA BARRA

Los Antirreeleccionistas Veracruzanos y los Empleados de las Líneas Nacionales se Adhieren á la Postulación

La sesión que ayer por la mañana, en el despacho del señor Lic. Samuel Eguiluz, celebró el "Partido Liberal Radical," pareció al repórter algo así como una convención espontánea; pues no solamente asistieron los miembros de la mencionada agrupación política, no: allí había representantes de grupos obreros, de grupos profesionistas y también de agrupaciones políticas constituídas en los Estados de la República. El señor Lic. Salinas, por ejemplo, llevó al seno del "Partido Liberal Radical" los clubs veracruzanos, dependientes del Centro Antirreeleccionista Veracruzano; el señor Lic. Manuel Padilla, representó á varios clubs michoacanos; el señor profesor Octavio Malvido llevó la representación de trescientas diecisiete personas, y el señor Manuel Dorantes la de los empleados ferrocarrileros de las Líneas Nacionales.

Hacia las diez y media, el señor Lic. Escudero, Presidente del "Partido Liberal Radical," declaró abierta la sesión y tomó la palabra, diciendo, entre otras cosas:

"Las circunstancias políticas de nuestra Patria nos obligan á tomar participación en la próxima lucha electoral; es obligación que no podemos ni debemos eludir. Con este fin, se nos ha convocado. En consecuencia, discutiremos lo siguiente: 1o.—¿"El Partido Liberal Radical" debe tomar participación en las próximas elecciones presidenciales? ¿sí ó no? 2o.—Si se resuelve por la afirmativa, discutir las personalidades de los candidatos apropiados.

Antes de concluir, debo advertir que es preciso no olvidar, primeramente, que no tenemos compromisos ni ligas con ninguna persona ó partido ó grupo político; somos perfectamente libres; y segundo, que es indispensable examinar las candidaturas á la luz de los principios y de la conveniencia de la Patria." (Aplausos)

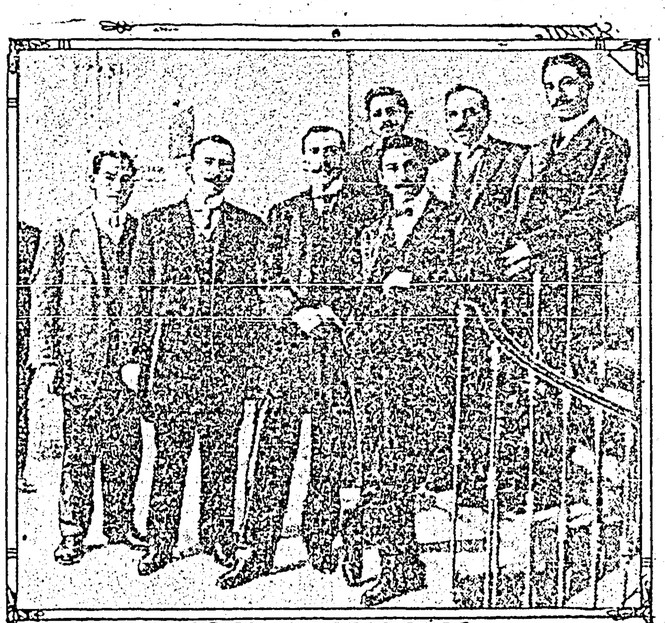

GRUPO DE ORADORES



LA DIRECTIVA DEL PARTIDO LIBERAL RADICAL.

LA FIGURA HEROICA DEL SEÑOR MADERO.

Pide la palabra el señor Suárez Escalante, y tras un breve exordio, dice:

"El tiempo de que disponemos para prepararnos y entrar á esa lucha, que será como nunca terrible, por ser la brusca transición entre una época de triste pasividad y otra de efervescencia política, es muy corto; no podemos detener un solo momento nuestras energías, ni retardar un instante más nuestros trabajos; hemos permanecido casi en la inacción y ahora debemos redoblar nuestros esfuerzos, para llevar á la práctica cuanto antes el

El Sr. de la Barra no Podrá Negarnos el Derecho de Trabajar en su Favor, Dicen los Miembros del Partido

(Sigue en la Séptima Plana Col 3a.)

Mexicanos en Europa

De una correspondencia de París, fechada el 22 de Julio, tomamos lo siguiente:

Suntuosa fiesta

La señora de Bálsteguí, esposa del Ministro de México en Madrid, quiso antes de emprender su expedición veraniega, despedirse de sus amigos íntimos, dando en su honor una brillante fiesta, que dejará, en cuantos la presenciaron, agradables recuerdos.

He aquí cómo describe esta fiesta un cronista madrileño:

"Fué una nota de arte la que flotaba en el ambiente perfumado del jardín, donde multitud de geranios color de rosa, combinados por luces eléctricas, suavemente rosadas por hojas de seda, formaban el más bello adorno; y fué también una revelación artística la presentación en el lindo escenario, colocado en un ángulo del jardín, evocador de aquellas escenas que la última Corte de Versalles levantara en el "petit-Trianon," de la gentil artista que ha escogido el pseudónimo de "La Goya," y que viste, para justificarlo acaso, trajes que son fidelísima reproducción de los más célebres retratos del genial pintor aragonés. Y así apareció anoche ante el no muy numeroso pero aristocrático auditorio, con los trajes de "La Tirana" y de la Reina María Luisa, y así conquistó aplausos y ovaciones que se repitieron fincesantes y entusiastas.

"Triunfó "La Goya" como artista y triunfó como mujer; las manos que se juntaban para aplaudirla al final de cada uno de los couplets, estrechaban luego, en cariñosa muestra de felicitación, aquellas manos blancas y finas de la gentil y encantadora artista.

"Por vez primera en la Legación de México se oyeron las dulces estrofas de esas bellas canciones mexicanas que ha hecho ya populares la bella "coupletista" del Trianon Palace, y lo mismo en éstas que en el nuevo monólogo "La Maja de Maravillas, original del señor Montesinos y con una deliciosa música del joven maestro Yust, director del sexteto que la acompañaba, como en el baile andaluz, en que muestra una suprema elegancia, grandes aplausos premiaron su labor artística.

"Compartió con ella los aplausos en los bailes flamencos "La Argentinita," insuperable en su género; tuvo que repetir varios números.

"En suma, una deliciosa fiesta, de la que hicieron muy amablemente los honores el Ministro de México y la bella señora de Béistegui, y en cuyo concurrencia figuraban: la Duquesa de Santo Mauro y su hija Casilda, la Duquesa y el Duque de Montellano, la Duquesa y Duque de Plasencia, la Marquesa y el Marqués de Viana, la Marquesa de Camarasa y sus hijas, la Condesa y el Conde de Toure Arias, las señoras de Honestrosa y Potestad, las señoritas de Martínez de Irujo, Castro y Heredia, los Marqueses de Santa Cruz, Narros y Nájera; Condes del Real, Ribadavia, Cimera y Meza, Vizconde del Pontón, y señores Lastra, Olma, Caro, (don Pedro), Huerta, Pérez de Guzmán, Falcó, Olsdier, Peñalver, Urruela y Capitán París."

Los esposo Corona de viaje

El señor don Ramón Corona y su distinguida esposa la señora Sánchez de Corona, su bella hija y sus sobrinos los señores Algara y Sánchez, han salido á hacer un viaje de verano por la provincia Reniane y la Westfalia.

A fines de Agosto se transladarán desde la margen del Rhin á San Sebastián, en automóvil, donde concluirán de pasar el verano.

Los esposos Limantour en París.

El señor don José Yves Limantour, su distinguida esposa la señora Cañas de Limantour y su hijo don Guillermo Limantour y Cañas, que llegaron á Londres procedentes de México, precisamente en los días de la coronación del Rey Jorge V, habiendo presenciado todas las ceremonias, á cuyo efecto encargaron billetes para ella desde Nueva York, han permanecido en París algunos días, saliendo luego para un establecimiento termal, desde donde irán á Suiza á pasar el verano.

Los esposos Núñez

El señor Roberto Núñez, ex-Subsbecretario de Hacienda de México, que ha pasado en París, acompañado de su esposa doña Josefina Prida de Núñez y de sus hijos, una larga temporada, instalados en el Hotel Liverpool de la rue de Castiglione, ha salido para el Rhin y la Westfalia, con toda su familia.

Terminado el verano volverán á París, donde residirán hasta que las circunstancias políticas consientan su vuelta á México, donde piensa permanecer para siempre, alejado de la política activa y dedicado por completo á sus negocios particulares.

Acompañan al General Díaz

Don Guillermo de Landa y Escandón, ex-Gobernador del Distrito Federal de México, se encuentra en la actualidad en París, procedente de Londres, donde ha permanecido una temporada, acompañado de su distinguida familia.

En breve saldrán para Suiza, donde se proponen acompañar al señor General Díaz y á su esposa, la señora doña Carmen Romero Rubio de Díaz, durante la permanencia de éstos en la República Helvética.

Matrimonio de una noble dama

A fines de Agosto contraerá matrimonio en San Sebastián, donde en la actualidad se encuentra, la señora doña Luz Goríbar de Knight con el señor Alberto Philipp Mendoza.

El señor Philipp, aunque por su padre procede de familia irlandesa, es por su madre descendiente de una ilustre familia española, siendo segundo nieto de don Diego Rivera de Mendoza, Duque de San Carlos, Marqués de Montesclaro y Conde de Gandia, que no sé si fué Virrey de Nueva España, aunque residió en ella, donde dejó descendientes.

La señora Goríbar también pertenece á una distinguida familia mexicana de noble origen español, siendo prima de la Duquesa de Regla y de la Marquesa de Villahermosa de Alfaro, Marquesa de San Cristóbal y Condesa de San Bartolomé de Jala.

La señora Goríbar de Knight, acompañada de sus pequeñas y bellas hijas, hizo el viaje desde París á San Sebastián en automóvil, deteniéndose á visitar los castillos de la Loira, que es una de las expediciones más bellas de Francia.

La Marquesa de Villahermosa de Alfaro, doña María Guadalupe Romero de Terrero y Goríbar, antes de salir para San Sebastián, donde en la actualidad se encuentran, ha puesto en París casa, tomando un departamento en la Avenida de la Berdonneis, en las proximidades de la Torre de Eiffel, uno de los sitios más bellos hoy, de París, desde que se ha urbanizado el terreno en que estaba la Gran Galería de máquinas de la Exposición de 1900, construyéndose en él una elegante barriada, sana y tranquila, de preciosos hoteles del más perfecto estilo, y casas de moderna construcción, cómodas y amplias.

La Marquesa de Villahermosa de Alfaro, residirá algún tiempo en París antes de volver á México

INSTALACION DEL COMITE ELECTORAL

Antirreeleccionista del Tercer Distrito

Ha quedado solemnemente instalado el Comité Electoral del tercer Distrito, con domicilio en la primera calle de Galeana número 26.

El personal de la Mesa Directiva es el siguiente:

Presidente, C. Martín F. Reyes, 4a. de Mina 80; Vicepresidente, C. Luis T. Navarro, primera calle de Galeana número 26; primer Secretario, C. Manuel V. Gutiérrez, novena de Santo Domingo 100; segundo Secretario, C. Isauro Carreño, callejón del Apartado 9; Tesorero, C. Eusebio Mejía, tercera Recabado 95.

El registro de inscripciones para todos los ciudadanos antirreeleccionistas de este Distrito estará abierto todos los días de 7 á 9 de la noche en la primera calle de Galeana número 26, encareciéndoles acudan á inscribirse con el objeto de facilitar los trabajos electorales.

El tercer Distrito Electoral, está constituido por las manzanas comprendidas entre las calles primera y décima de Soto (Aceras que ven al Poniente); 5a. del Sol, (acera que ve al Sur); 11a. á 14a. de Zarco (aceras que ven al Poniente;) Calzada de Nonoalco, (lado Norte;) prolongación de las calles de Guerrero, desde la 15a. al Norte hasta el Río del Consulado (aceras que ven al Poniente;) Avenida Hombres Ilustres, desde Soto al Este hasta la 4a. de Tacuba (acera que ve al Sur;) primera á 7a. de Manrique (aceras que ven al Oriente) hasta la parte norte de la Plaza de Santiago Tlaltelolco (acera que ve al Sur,) bajando por el Oeste de dicha plaza (acera que ve al poniente) hasta la calle de los Almacenes; siguiendo ésta hacia el Oeste (acera que ve al Norte) hasta la esquina de Santa María la Redonda y siguiendo por la prolongación de ésta hasta el Río del Consulado (acera que ve al Oriente,) cerrando el perímetro con el Río del Consulado.

Sufragio Efectivo. No -Reelección.—México, Agosto 13 de 1911.—El Presidente, MARTIN F. REYES.—El Secretario, MANUEL V. GUTIERREZ.

QUEDO ESTABLECIDA EN MEXICO

una Cámara de Comercio de China

El señor Shung Ai-Sune, que ha sido Encargado de Negocios de China en México, consiguió formar aquí una Cámara de Comercio de China, y en efecto, quedó instalada desde el 10 de este mes, siendo su director el señor Queón Yi Tong.

Es la primera Cámara de su clase que se organiza en el extranjero, de parte de aquel país, y su principal objeto es la protección mutua de los intereses de todos los chinos en México. Estos se comunicarán constantemente con la Cámara, á fin de que se pueda atender debidamente á sus quejas y á sus infortunios.

Los trabajos del señor Shing tuvieron muy buena acogida en el gobierno de Pekín, y es casi seguro que al referido diplomático se le confíe una plenipotencia en premio del interés que se toma por el bienestar de sus compatriotas.

El sábado fué recibido por el Presidente de sa República en el Castillo de Chapultepec, quien obsequió con un retrato que lleva su autógrafo al señor Shung. Además, el Ministerio de Relaciones le regaló un libro del Centenario de nuestra Independencia.

Hoy salió de México para China el señor Shung, acompañado de su sobrino, Shung Tsu Yin.

Los alemanes, el señor Harro Harrsen y la prensa

Anunciamos en los primeros días de la semana anterior, que un grupo de caballeros, miembros de la Colonia alemana residente en el Distrito Federal, tendrían una reunión de carácter social á la orilla del Lago de Nativitas, donde se está formando un simpático centro de población con residentes de varias nacionalidades, en su mayoría alemanes y mexicanos.

El objeto de la reunión, dijimos entonces, era el de festejar el acuerdo de la Compañía de Tranvías Eléctricos de México, relativo al establecimiento de un paradero de los trenes de las líneas de Tlalpan, Xochimilco y Coyoacán, que pasan por ese punto, habiendo quedado estacionado el paradero justamente frente á la Avenida del Lago, de reciente apertura, que viene á ser la arteria principal de la Colonia. El lakeside fué organizado en honor del señor Harro Harsen, gerente general de la Compañía de tranvías, á quien se debe el beneficio del establecimiento del paradero para los trenes, en aquel punto.

A las diez y media de la mañana se instalaron en torno de la mesa destinada al servicio de un "lunch-beer", los invitados del señor Otto Paglasch, que era el anfitrión, por haber sido el principal organizador de la convivialidad. El señor Paglash, pues, y su señora esposa, hicieron los honores.

La mesa estaba situada bajo el cobertizo rústico de una simpática pequeña casa de la orilla del lago, donde residen algunos de los caballeros alemanes. Frente á la terraza se extendía el agua ondulante, sobre cuya superficie bogaban coquetuelas lanchas remadas por simpáticas señoritas.

En torno de la mesa estaban la señora de Paglach, la simpática señorita Augusta Barke, la señora de Zamora, la señorita María Victoria Escobedo, la encantadora peruana Faulínda Garay, la señora M. G. viuda de Valverde, la señora E. Baker de Martínez Negrete, la señora de Hasgele, la señora Juana M. de Fernández, y los señores don Cayetano Robleda, doctor don Jesús Breña, don Carlos Deeg, don Carlos Reichle, el señor ingeniero C. Menge, el señor teniente coronel Vogel, el señor Augusto Barke, el mayor Gómez, comisario político de la Ladrillera; el señor don Agustín Magaña Fernández, el señor Otto Paglach, el teniente coronel don Luis G. Zamora, el señor Paul Dieckhofer, el señor Paul Ziegle, el señor W. Hartzheine, el señor F. Vogt, el señor F. Vogel, el señor H. Bohmsack y un redactor de EL TIEMPO, á quien se hizo invitación especial.

Poco antes de instalarse los invitados en torno de la mesa, se recibieron dos telegramas, uno del señor don Harro Harsen, y otro del señor licenciado, notario don Ezequiel Pérez; ambos caballeros se disculpaban de no asistir á la reunión, por impedírselos asuntos para ellos de interés.

Sin embargo de que no asistió el señor Harsen, en vista de que la reunión había sido organizada en su honor, se brindó por él, lo mismo que por el señor licenciado Pérez.

El señor don Cayetano Robleda pronunció un brindis expresivo, en el que expresó la idea dominante entre los colonos de aquel centro de población, relativa al beneficio que les había otorgado el señor Harsen, con el acuerdo del establecimiento de un paradero de los trenes eléctricos frente á la Avenida del Lago; encomió el señor Robleda la labor del señor gerente de la Compañía de tranvías, relativa al impulso que ha sabido dar al servicio de los eléctricos, y de los beneficios que prestan estos vehículos á los negocios en general, dentro del Distrito Federal, y al desarrollo de la colonización en las localidades del mismo, acortando esos trenes las distancias. Pidió el señor Robleda que se diera un sorbo de la copa que los comensales tenían en la mano, en honor del señor Harsen.

El brindis estuvo dividido en cuatro partes; la segunda la consagró el señor Robleda á otro ausente, el señor licenciado Pérez, que no pudo asistir, según decimos al principio, y que era invitado de honor; el resto de sus discursos lo dedicó galantemente el señor Robleda, á EL TIEMPO y á "Nueva Era." Cuando terminó el señor Robleda, todas las manos aplaudieron.

Después del lunch-beer, los invitados se dedicaron, unos, á bogar por el lago; otros, á ejercicios de equitación, entre ellos la agraciada Augusta Barke y la simpática peruana señorita Garay. Augusta Barke tomó por su cuenta un bote, después de la equitación, y recorrió el lago llevando á bordo á varias damas y caballeros.

El lakeside dominical fué, resumiendo, una reunión social deliciosa.

Unico verdadero

"JABON DE LECHE DE BURRA"



PATENTADO por el Supremo Gobierno con PRIVILEGIO EXCLUSIVO por 20 años.

GUILEBALDO OCHOA ALCARAZ.

Apartado postal núm. 770. México, D. F.

Los guanajuatenses residentes en la capital de la República

Con objeto de organizar el "Club Hijos de Guanajuato", los guanajuatenses residentes en la capital de la República, convocaron á sus conterráneos para que concurran á una reunión que se verificará el día quince de los corrientes. En ella se tratará de las elecciones próximas en el Estado.

La convocatoria dice así:

"Las circunstancias actuales del país, y las especiales del Estado de Guanajuato, nos obligan imperiosamente á ejercitar los derechos que á los ciudadanos guanajuatenses otorga la Constitución del Estado, para elegir á la persona que por sus méritos y aptitudes deba ocupar el puesto de gobernador.

"Los que residimos fuera del territorio del Estado, tenemos derecho para interesarnos por su destino, tenemos el deber de amar á nuestro suelo natal, y seguir consideraciones como miembros de la gran familia guanajuatense. El alejamiento de nuestro Estado sólo ha servido para acrecentar nuestros afectos por los guanajuatenses, y ahora se presenta la ocasión de probarlo, ayudando con todos nuestros esfuerzos á elevar á la primera Magistratura del Estado á la persona que mejores garantías preste para la prosperidad y bienestar de sus habitantes.

"Con el fin de realizar nuestro propósito, deseamos trabajar porque los guanajuatenses que residimos en esta capital formemos una agrupación política que tenga por objeto adoptar un programa de gobierno, elegir un candidato para gobernador de Guanajuato durante el próximo período constitucional, y, de acuerdo con nuestros conterráneos, hacer una propaganda activa en favor de este candidato, hasta lograr su elevación al poder.

Seguros de que se aprobarán nuestras ideas, tenemos el honor de invitar para la reunión que, con el objeto de organizar el "Club Hijos de Guanajuato", tendrá su verificativo el día quince de los corrientes, á las seis p. m., en los salones del Hotel Jardín de esta capital.

"Suplicamos que se sirva hacer extensiva esta invitación á sus amigos guanajuatenses, y quedamos sus atentos y affmos. SS. S...

"Ignacio Ibargüengoitia, Ramón Alcázar, Francisco Rubio Rocha, José María Mena, Alfredo Robles Domínguez, Carlos Chico, Carlos Chico jr., Eduardo Armendáriz, Homobono González, Pedro González, Braulio Acosta, Guillermo Montes de Oca, Fernando González, Flavio González, Carlos Robles, Vicente González, Vicente Montes de Oca, José Reynoso, Manuel Balorezo, Gabriel Robles."

Deliciosa cerveza marca MONTERREY, de Cuauhtémoc. ¡En su nombre lleva la fama!

El señor Ministro Bonilla y la cuestión política de Sinaloa

Algunos órganos de la prensa se han referido á la cuestión política de Sinaloa, relacionándolo con el señor Ing. Bonilla, Secretario de Comunicaciones y Obras Públicas, que es nativo de ese Estado.

Con motivo de esa correlación, el señor Bonilla, ha hecho las siguientes declaraciones:

"Nada hay que pueda inquietar mi conciencia en este asunto, nos dijo con la mayor ingenuidad el señor Ministro, y de ello están convencidos el señor Presidente de la República y el señor Madero. ¿Cómo era posible que yo interviniera directa, ni indirectamente en el fusilamiento del señor Coronel Morelos, cuando estaba en medio del mar cuando ocurrió este lamentable suceso? Por otra parte, ni mis antecedentes, ni mi manera de serfi pueden hacerme sospechoso á un acto, que con toda mi alma repruebo y que, en cualquiera circunstancia en que me hallara, sería incapaz de cometer.

"Usted no ignora, señor repórter, que todos los hombres tenemos enemigos, aunque, como yo, sean de poco valer para suscitar envidias; y atribuirme influencia en los asuntos de Sinaloa, es sencillamente absurdo, porque mis múltiples ocupaciones en este ministerio, no me dejan, por otra parte, tiempo para ocuparme de otros asuntos que aquellos que se me han confiado."

"Hace mucho tiempo que no tengo más noticias de Sinaloa, que aquellas que publica la prensa y alguna que otra carta que recibo de mis amigos, y por las cuales sé que se me atribuyen influencias en aquel Estado, que no ejercito, ni en las que intervengo en manera alguna. Tengo la conciencia tranquila, y el pleno convencimiento de que cumplo con honradez y atriotismo el puesto que se me ha confiado.

Programa de gobierno del Ing. C. Manuel F. Villaseñor,

uno de los candidatos al gobierno de Guanajuato

I.—Efectividad del sufragio, de las Leyes de Reforma y las Constitucionales de la Federación y del Estado.

II.—Independencia absoluta de los tres Poderes. Efectivo otorgamiento de justicia. Moralización é inamovilidad del Poder Judicial. Responsabilidad de sus actos á todos los funcionarios y empleados públicos.

III.—Inmediata iniciativa ante el Poder Legislativo del Estado para reformar la Constitución Política de esa Entidad Federativa, en el sentido de que sea electo para el Congreso local un Diputado por cada Distrito electoral.

IV.—Supresión de las Jefaturas Políticas para que los Ayuntamientos recobren la pureza de su régimen, y los cuales tendrán las responsabilidades política y administrativa. Los Municipios serán libres. El Presidente del Ayuntamiento será el encargado del Poder Ejecutivo de su Distrito; durará en sus funciones dos años, sin que pueda ser reelecto para el período inmediato siguiente.

V.—Persecución del caciquismo en todas sus formas, así como al juego, la embriaguez y la vagancia.

VI.—Apoyo á la Beneficencia privada y desarrollo de la pública, impartiendo protección decidida á todo capital que se invierta en la Enseñanza ú Obras de Beneficencia. Estricta pureza en el manejo de los fondos públicos.

VII.—Preferente atención al desarrollo de la Instrucción Pública; la elemental se extenderá á todos los lugares del Estado, aun á las más pequeñas agrupaciones que se hallen dentro de su territorio, á fin de procurar desaparezcan los analfabetas. Al efecto, se organizará un servicio de profesores ambulantes encargados de visitar periódicamente las Congregaciones y ranchos donde sea imposible la instalación de escuelas permanentes, y éstas se aumentarán hasta donde lo permitan los recursos del Erario. Se emplearán procedimientos modernos, como proyecciones, y otros, para amenizar la enseñanza.

Las Escuelas Normales serán objeto de una especial atención, á fin de que los Profesores que en ellas se titulen, debidamente retribuidos, desempeñen su elevado ministerio, con amor é inteligencia.

VIII.—La Instrucción Profesional será integral. Se reformarán los programas de las asignaturas profesionales para que haya más fondo y menos extensión, pasando de la enciclopedia á la especialidad, en busca de la suprema perfección, y no tendrá la juventud guanajuatense la dolorosa perspectiva de truncar una carrera en los mejores y más bellos días de la vida.

Se reformará el plan de estudios de la carrera de Ingeniero de Minas, á fin de que los cursos teóricos, que se harán en textos cuidadosamente seleccionados, vayan unidos á una muy extensa práctica.

IX.—Cada Municipio enviará un alumno de notorio aprovechamiento á alguno de los planteles de Instrucción Superior, del Estado, y lo pensionará por todo el tiempo que dure la carrera. El agraciado deberá ser pobre de solemnidad.

X.—Decidida protección á la Agricultura, Minería, Comercio é Industria. Instalación de Granjas Rústicas experimentales. Fomento á las obras pequeñas de irrigación para beneficiar á los humildes terratenientes, y se procurará llevar á cabo alguna de gran importancia, como, por ejemplo, la de la Laguna de Yuriria ó la Presa del Rincón de Salas, de fecundos resultados para las numerosas poblaciones del Bajío y para los agricultores de esas feraces planicies: así habrá higiene, fuerza hidráulica é irrigación. Las demás obras públicas que se emprendan tendrán estos caracteres esenciales: Que sean adecuadas á las necesidades reales de la localidad, y que alleguen elementos nuevos de riqueza y bienestar generales.

Se atenderá en las poblaciones pequeñas á obras serias, evolutivas, que las levanten, las transformen, las rediman y las encaucen hacia las amplias vías del progreso. Para lograr estos fines, ningunas obras tan importantes como los caminos vecinales, carreteras, vías férreas y obras de irrigación.

XI.—Los ejidos que aún estén indivisos en algunos Municipios se dividirán en parcelas, de manera que cada lote baste al mantenimiento de una familia humilde. Se gestionará la adjudicación de esos predios precisamente á los pobres, prefiriéndose á los jefes de familia que acrediten ser honrados y trabajadores.

El pago de dichos predios se hará en diez anualidades vencidas.

XII.—Desarrollo de la pequeña propiedad para que así se explote todo el suelo del Estado y se logre el aumento de una de las fuentes de mayor riqueza. Con tal objeto, se consultará al Congreso una ley para disminuir los impuestos á las tierras que se hallen en cultivo.

XIII.—Distribución equitativa y proporcional de las contribuciones; supresión de las de comercios muy pequeños de artículos de primera necesidad. Toda industria nueva que se establezca con elementos sanos de capital y trabajo, será solícitamente atendida y protegida; dispensándosele también una especial ayuda á la pequeña industria, y estableciéndose premios para estimular su perfeccionamiento.

XIV.—Mejoramiento del estado social de la raza indígena. Protección al obrero, equilibrando los elementos capital y trabajo, fomentando la institución de cajas de ahorro, accidentes de trabajo, atendiendo á su moralización, instruyéndole y proporcionándole honestas diversiones.

XV.—Si el estado financiero del Erario lo permite, se iniciará ante la Legislatura una ley general de pensiones de retiro á los antiguos funcionarios y empleados de cualquiera de los ramos de la Administración Pública del Estado.

XVI.—Se gestionará la reapertura de la Casa de Moneda de Guanajuato. Los Hospitales y Casas de Asilo serán objeto de mayor cuidado y quedarán bajo la vigilancia de una Junta especial de Beneficencia. Se reorganizará el servicio de Salubridad Pública, haciéndolo extensivo á todos los Distritos del Estado. La vacunación será efectiva y obligatoria.

XVII.—Respeto para todos los credos religiosos.

Libertad de comercio. Libertad de prensa, con las restricciones que imponen el respeto á la moral y á la vida privada. Se dará publicidad á los actos del Gobierno, atendiendo á las indicaciones que se le hicieren normadas en la buena fe y llevando por base el sello de la honradez periodística.

XVIII.—Se suprimirán las arbitrarias consignaciones al Ejército y el odioso servicio de rondas. Se establecerá la Guardia Nacional en todas las Cabeceras de los Municipios, invitando al pueblo para que libre y voluntariamente se organice militarmente y se instruya en el Arte de la Guerra, concurriendo á ejercicios dominicales á la Cabecera de su Municipio una ó dos horas, sin presión ni exigencia alguna, salvo el caso de ser llamadas esas milicias á la defensa de las Instituciones de la Integridad de la Patria.

MANUEL F. VILLASEÑOR.

ANALISIS DE ORINA: Los hace personalmente el profesor Alfonso L. Herrera. Se reciben en la Droguería de Labadie.

Murió la señorita Aguilar

El día diez de los corrientes, á las dos de la tarde, falleció la señorita Filomena Aguilar, hija de un particular amigo nuestro, á quien enviamos nuestro más sentido pésame.

La inhumación se efectuó el viernes, en el Panteón de Dolores; los deudos recibieron el duelo en la casa mortuoria, la marcada con el número dieciséis de la calle de la Misericordia.

Que Dios reciba en su seno á la virtuosa desaparecida.

ALMORRANAS

DRES. VOIERS & GRANDE AMPUDIA

GARANTIZAMOS EXTIRPARLAS SIN OPERACION

Tenemos valiosos testimonios de las curaciones que hemos hecho á respetables personas de esta capital y de los Estados.—Acabamos de instalar un cómodo é higiénico SANATORIO para las personas que vienen de fuera.—Remitiremos folleto al recibir timbre postal.

4a. S. Agustín 100. (Antes D. Juan Manuel). Apartado 1287. MEXICO

THE ENGLISH COLLEGE

COLEGIO INGLES

EDUCACION CATOLICA.

Comercio.—Preparatoria.—Instrucción Superior y Elemental

Internos. Medio Internos y Externos

PIDA Vd. PROSPECTO.

Ave. Juárez 66 y 1a. Revillagigedo.---México, D. F.

TELEGRAMAS Y CORRESPONDENCIA DE LOS ESTADOS

INSTITUTO WILLIAMS
COLEGIO INGLES.
Subida de San Diego 619, 629, 510, 512, 535 y 536 TACUBAYA, D. F.
DIRECTOR: C. J. WILLIAMS.
El primer plantel de educación inglesa en toda la República. Pida usted Reglamento Ilustrado.
Pruebe usted este establecimiento y quedará usted satisfecho.

HIZO AYER UNA MANIFESTACION LA SOCIEDAD DE EMPLEADOS LIBRES

La Sociedad "Empleados Libres" organizó para ayer una manifestación, con el objeto de obtener de los dueños de las respectivas casa comerciales en donde los socios prestan sus servicios, una prórroga del plazo que se les concedió para seguir gestionando el descanso dominical y el cierre á las siete de la noche diariamente.

El derrotero que siguieron los manifestantes fué el siguiente: 3a. de la Palma, Avenida de San Francisco, calles del Monte de Piedad, Santo Domingo, Estanco de Hombres, Reloj, Seminario, Plaza de la Constitución, calles de Flamencos y Capuchinas.

Estuvieron y obtuvieron respuestas favorables en El Palacio de Hierro, La Ciudad de Londres, El Zafiro, Las Fábricas Universales y la Reforma del Comercio.

Queriendo saludar al señor Presidente, y pedirle su apoyo, una comisión formada por el Presidente de la Mesa Directiva del Club, señor don Salvador Preciado, los señores Anselmo Cortés, hijo, Pedro F. Quiroz, Juan González, Martín Govela de la Torre, José A. Beracoechea y algunos más, pasaron al Palacio Nacional, en donde aclamaron al señor de la Barra.

Recibidos que fueron por el primer Magistrado, el señor Preciado se expresó en éstos ó parecidos términos:

"Señor Presidente:

El más humilde de los empleados de comercio tiene el honor de dirigiros la palabra en nombre de éste grupo de compañeros trabajadores, sufridos y abnegados que aun cuando comprenden que su petición es justa, no son capaces de declararse en huelga ni de alterar el orden, para conseguir lo que solicitan. Nos hemos reunido para ejercer el derecho de hacer en una forma pacífica y respetuosa, tres peticiones:

Primera: no trabajar los domingos. Segunda: que se nos concedan dos horas para comer, y Tercera: que nuestras labores terminen todos los días á las siete de la noche.

Durante dos semanas hemos trabajado con verdaderos sacrificios, en una atmósfera impregnada de amarguras, de desilusiones y casi decepcionados.

Al saber la bondadosa acogida que estábais dispuesto á dispensarnos, el bálsamo aromático de una nueva esperanza confortó nuestro espíritu é hizo renacer nuestras energías. Por fin, señor Presidente, tenemos el gusto de saludaros, pensando que vos seréis si duda, el áncora salvadora de nuestra situación.

Vuestras atenciones hacia nosotros son grandemente honrosas para nuestra corporación y nos dignifican en alto grado ante la sociedad mexicana."

El señor Presidente interino de la República, contestó con la exquisita atención que le caracteriza, manifestando que tomaba nota de la forma en que el Club ha venido trabajando, siempre dentro de la ley y el orden, y que simpatizando con su causa, hacía sinceros votos por su prosperidad.

En seguida la manifestación se dirigió á la Avenida Isabel la Católica, en donde se disolvió, no sin haber convocado antes á la sesión extraordinaria que se verificará hoy lunes 14, á las ocho y media p. m., en los salones del Centro Comercial, 3a. de Tacuba número 12, en donde se tomarán nuevas adhesiones.

Hablará el señor Lic. Rodolfo Reyes, abogado de la Sociedad



EL JEFE YAQUI LACARRA HARA VIAJE A YUCATAN

VA A OBSERVAR LAS CONDICIONES EN QUE ESTAN SUS PAISANOS PARA DEVOLVERLOS A SONORA

El Jefe de la Comisión de yaquis, Dionisio Lacarra, que vino á la Capital desde hace muchos días, para conferenciar con el señor Madero, á fin de reclamar garantías para los indios de aquella tribu sonorense, y para gestionar que los indios que fueron deportados á Yucatán, sean devueltos á sus hogares, saldrá dentro de pocos días de ésta Capital con rumbo á la Península Yucateca.

El objeto de este viaje del jefe yaqui no es otro que darse cuenta exacta, por sus mismos ojos, del estado en que se encuentran los yaquis que fueron deportados, y estudiar la mejor manera de que sean nuevamente trasladados á Sonora.

Con un informe detallado de todas las observaciones que lleve á cabo, se dirigirá nuevamente al señor Presidente de la República, Lic. de la Barra, para reafirmar sus demandas de justicia para los individuos de su tribu que se dicen han sido víctimas de despojos y después deportados.

El viaje de Lacarra por Yucatán, durará pocos días, el tiempo necesario para los fines que allá lo llevan.

NUEVO CLUB PARA APOYAR AL GENERAL BERNARDO REYES

Del Corresponsal Especial de EL DIARIO
TAPACHULA, 13 de Agosto.—Con toda solemnidad quedó instalado hoy en esta ciudad el "Club Garantía," que trabajará por la candidatura del señor General de División don Bernardo Reyes.

El Presidente de la nueva agrupación es el señor C. Montesinos; Vicepresidente, señor Angel C. Núño y Secretario, señor A. Pavón.

LEASE NUESTRA SECCION DE AVISOS ECONOMICOS

EL GENERAL DEL VILLAR COMANDANTE MILITAR DE VERACRUZ

El señor Presidente interino de la República, Lic. D. Francisco León de la Barra, nombró con fecha de ayer Comandante Militar del puerto de Veracruz al pundonoroso General don Lauro del Villar.

El General don Joaquín Maass, que ocupaba ese cargo, pasa á la 4a. Zona Militar en Guadalajara, quedando en disponibilidad el General Agustín Hernández, que se encontraba al frente de dicha Zona.

ULTIMO LLAMAMIENTO A BANDERAS 'EL AGACHADO'

SI NO OBEDECE SALDRA UNA COLUMNA DE SONORA PARA OBLIGARLO A DEJAR EL PODER.

Como el General y Gobernador de Sinaloa, Juan Banderas, "El Agachado," no ha contestado al telegrama que le dirigió el señor Ministro de Gobernación, ordenándole se presentara en esta capital, ayer se le recordó dicha orden de manera más terminante.

En el caso probable de que Banderas no quiera salir de Sinaloa y se declare en rebelión contra el Gobierno constituído, saldrá de Guaymas el cañonero "Tampico" y de Sonora una columna de tropas federales para batirlo.

Según noticias que se tienen, Banderas cuenta con cerca de dos mil hombres, cuatro ametralladoras sistema Colt, que compró en los últimos días de la revolución el ex-Gobernador de aquel Estado, Diego Redo, y dos cañones de bronce.

Se nos aseguró ayer que las fuerzas de Banderas arrestaron á su paso por Mazatlán á una columna de federales desarmados que venían de Sonora y aún los tiene en su poder, por considerarlos espías ó conspiradores.

COMITES ELECTORALES DEL "PARTIDO PROGRESISTA"

Teniendo conocimiento la Comisión de Propaganda del Comité Central del Partido Constitucional Progresista, que algunos Clubs Antirreleccionistas y revolucionarios han nombrado Comités Electorales para organizar y llevar á cabo la próxima campaña electoral, y habiendo designado esta Comisión Comités semejantes para cada uno de los distritos Electorales, atentamente suplicamos á los Clubs que hayan hecho la designación de tales Comités Electorales, se sirvan concurrir á las oficinas del Comité Central del Partido Constitucional Progresista, (Avenida Juárez 75), para uniformar los trabajos de manera que no haya disidencia posible entre los Comités por nosotros nombrados y los que hayan sido nombrados por tales Clubs, teniendo presente que esta Comisión respetará las designaciones ya hechas por esos Clubs.

Sufragio Efectivo. No Reelección.

Por el Comité Central del Partido Constitucional Progresista, Lic. Adrián Aguirre Benavides, Secretario.

TRIUNFO DEL CANDIDATO ALAMILLO EN COLIMA

Del Corresponsal Especial de EL DIARIO
COLIMA, 13 de Agosto.—A las 10 de la mañana de hoy se verificaron las elecciones secundarias para Gobernador y Diputados de este Estado, resultando electo para el primero de dichos cargos señor J. Trinidad Alamillo, por unanimidad.

La elección se verificó en medio del mayor orden.

DOS RATEROS TRATABAN DE ROBAR SU CASA

Carlos Argüelles pasaba por frente á la casa marcada con el número 177 de la sexta calle del Naranjo, cuando le pidió auxilio la señora Rafaela Saldaña de Bejarano, á cuya casa se habían introducido dos individuos con objeto de robar.

El señor Argüelles se puso en persecución de los rateros, á los que logró dar alcance con ayuda del gendarme número 1387, pero para hacerlo hubo necesidad de disparar varias veces.

Los aprehendidos son José González y Amado Granados, rateros bastante conocidos de la policía.

La señora de Bejarano refiere que teniendo necesidad de hacer ciertas compras en el centro de la ciudad salía de su casa en unión de su hija Teresa y de la doméstica María Márquez. Esta última iba más atrás y cuando iban á tomar el tranvía oyó claramente que dos individuos decían: "Mira qué manera de cerrar las puertas," y como estas palabras las estimara sospechosas, así se lo comunicó á su ama, la que inmediatamente regresó á su casa. Como encontrara la puerta de la calle abierta de par en par no se atrevió á entrar en su domicilio, por lo que suplicó al jicarero de una pulquería cercana que viera qué pasaba en el interior de su casa.

El jicarero salió diciendo que no había nadie y que podía entrar con toda confianza

La señora Bejarano creyó lo que le dijo el pulquero, recibiendo una gran impresión al encontrarse dentro de su casa á dos individuos que trataron de matarla.

El Juez octavo de instrucción practica las diligencias en este asunto.

DEBILIDAD, ANEMIA
ENFERMEDADES de la INFANCIA
SON CURADAS CON LA
FUCOGLICINE GRESSY



Este jarabe á base de algas marinas sustituye ventajosamente (sobre todo durante el verano) al aceite de hígado de bacalao por poseer todas las propiedades de este, sin tener ni sabor ni su olor desagradable.

ALB. LE PERDRIEL
PARIS

Quinta de Salud "R. LAVISTA,"
Tlalpam, D. F. - - Teléfono 51

Asistencia científica de enagenados, morfinómanos, alcohólicos y quirúrgicos, empleando los médios terapéuticos más modernos. Amplios jardines, comodidad é higiene. Eficaz atención para los enfermos. Departamento especial para señoras. Rayos X. Corriente de alta tensión. Mecanoterapia.—Director Médico, E. Liceaga, Médico del Departamento de enfermedades nerviosas, Dr. Alfonso Ruiz Erdozáin. Administrador, J. Lavista.

EL DIARIO EN GUADALAJARA

Del Corresponsal Especial de EL DIARIO
GUADALAJARA, 12 de Agosto

DE REGRESO.

El señor don Felipe Robleda, antiguo Director General de Rentas, de Jalisco y Morelos, se ha venido á radicar nuevamente á Guadalajara, y se ha hecho cargo de la Agencia de una Cervecería.

En la alta sociedad goza de muchas simpatías el señor Robleda, y algunos de sus amigos le preparan un banquete para celebrar su regreso á esta ciudad.

EL SENOR GALVAN TUVO EXITO EN SUS GESTIONES

El señor Ignacio Galván, comisionado extraoficialmente para arreglar con los sublevados Martínez Moreno y Mendoza en la Sierra del Tigre que depusieran las armas, ha manifestado públicamente que ni un centavo dió á los citados cabecillas porque cesarán en su labor, y que no fué representando al Gobierno, sino de una manera extraoficial al señor licenciado de la Barra, Presidente de la República.

El mayor éxito coronó las gestiones del señor Galván, y ha sido muy felicitado por su labor patriótica.

En breve saldrá con rumbo á México á dar cuenta al señor de la Barra del resultado de sus trabajos.

MATRIMONIO

Acaban de contraer matrimonio hoy á las nueve de la mañana en el templo del Carmen, el señor Joaquín O. Aceves y la señorita Teresa Rivera Rosas, emparentados ambos contrayentes con familias distinguidas de la mejor sociedad.

La iglesia se vió muy concurrida, siendo padrinos de la nueva pareja los señores Joaquín Aceves, padre del novio, y Enrique Munguía, hermano político de la novia y las señoras esposas de los dos citados caballeros.

Estando de luto la familia Rivera Rosas, en la ceremonia no hubo música.

VIAJE DE PROPAGANDA

El señor Salvador Gómez Mayor del Ejército Libertador y Candidato al Gobierno del Estado de Jalisco, en breve saldrá con rumbo á Ameca, á hacer propaganda en favor de su candidatura. Le acompañarán como oradores los señores Enrique Pérez Arce y Celso Marín, y como Estado Mayor los señores Adolfo Guerra, Francisco del Toro, Joaquín Betancourt y Clemente Calleja.

De Ameca pasará á otras poblaciones del Estado, y en su gira tocará puntos bien alejados del centro, como Autlán, en donde cuenta con generales simpatías.

NUEVO CLUB POLITICO

Se acaba de instalar un nuevo club político, denominado "Eduardo J. de la Torre," en memoria del anterreleccionista de ese nombre que acaba de fallecer según he avisado á Udes. Está formado este club por empleados de Tranvías, y postulan para Gobernador del Estado al señor Gómez.

DECLARACIONES DE DOS CABECILLAS

Bruno Moreno y Urbano Mendoza, los cabecillas que últimamente depusieron las armas, han aclarado públicamente que nunca cometieron depredaciones ni crímenes sus tropas, y que las calamidades de que ha dado cuenta la prensa han sido cometidas por Benjamín Campos y sus fuerzas.

A BATIR BANDOLEROS

Las fuerzas del tercer Batallón y las de Rurales, al mando de Ramón Romero, han pasado á Coalcomán, Mich., á batir las diversas partidas de bandoleros que por esa región han aparecido.

BENJAMIN CAMACHO DEPONE LAS ARMAS

Benjamín Camacho, cabecilla sublevado, ha avisado que está dispuesto á deponer las armas, y pide al Gobierno garantías. El Ejecutivo ha librado órdenes á las autoridades por donde tendrá que pasar Camacho, para que no lo molesten en lo más mínimo.

Sólo queda en armas Benjamín Campos y se espera que en breve vuelva al buen camino.

EL DIARIO EN MONTERREY

Del Corresponsal Especial de EL DIARIO
MONTERREY, Agosto 11.

INSTALACION DE UN CLUB REYISTA

Ayer quedó instalado un Club Reyista en esta ciudad. Dependiendo del Club Reyista Central de México, trabajará por la candidatura del General don Bernardo Reyes para la Presidencia. El nombre que llevará el club es "Convención Electoral." En la junta verificada ayer hubo representantes de la Banca, el comercio la Industria y de los profesionistas de Monterrey, tomándose varios acuerdos. Formada la Mesa Directiva: Presidente, Manuel G. Rivero; Vicepresidentes, Lic. Fernando Ancira y Manuel E. Gómez; Tesorero, Pedro Alaniz Tamez; Secretarios: Lics. Virgilio Garza y Rodolfo Hinojosa. Vocales: Constantino de Tárnava, Refugio Martínez, Jesús R. Flores, José Vidal Martínez, Dr. Edelmiro Rangel y Adolfo Zambrano.

CANDIDATURA DEL GENERAL TREVINO

Será ofrecida al General Treviño su candidatura presidencial. En Ciudad Victoria Tam., se organizará un Club político con ese fin, y enviará una delegación á Monterrey. La opinión que prevalece, es la de que, por la declaración que hizo el General don Gerónimo Treviño, de estar listo para prestar sus servicios al Gobierno en cualquiera época que se le llame, será designado como candidato de una gran mayoría de ciudadanos del país.

EL PARTIDO LIBERAL

Anoche, en la casa del señor General D. Gerónimo Treviño, varios ciudadanos tuvieron una importante junta, en la cual se trató del asunto de la reorganización del Partido Liberal. Después de llenar el requisito de la formación de la Mesa Directiva, se tomaron varios acuerdos, siendo los principales: adopción del lema: "Libertad Municipal," "Soberanía de los Estados y Soberanía Nacional;" formación de un periódico diario que será el órgano del Partido y que se llamará "Renacimiento." Es Presidente de este Club el General de División don Gerónimo Treviño; Vicepresidentes: Lic. y General Lázaro Garza Ayala, Lic. Eulalio Sanmiguel é Ingeniero Francisco Naranjo. El Partido Liberal no trabajará por determinada personalidad, sino que sostendrá y trabajará por los candidatos que resulten electos en la Gran Convención el 27 del actual.

PERSONALES

Han llegado á Monterrey: señor Francisco de la Fuente, de C. Porfirio Díaz; señor L. M. Lamar, de Sabinas; señor Severino Molina, de S. Luis Potosí; señor Enrique Fernández García, de México; señor Juan C. López, de Durango.

VIOLENTO INCENDIO EN LA ESTACION DEL F. C. EN GOMEZ PALACIO

Del Corresponsal Especial de EL DIARIO
TORREON, 13 de Agosto.

Ayer por la noche, á las ocho y media, se declaró un violento incendio en la estación del Ferrocarril de Gómez Palacio, y tanto por el incremento que alcanzó rápidamente el fuego, como por los pocos elementos con que se contó para extinguirlo, quedaron completamente destruídas las bodegas con mercancías en gran cantidad que allí había almacenadas, el expendio de boletos y un carro del tren que se hallaba cerca del edificio.

A pesar de las investigaciones que se han hecho, hasta ahora se ignora aún la causa del siniestro.

TRABAJADORES CONTRATADOS.

Hoy salieron de aquí para Santa Rosalía, cincuenta hombres contratados por una compañía agrícola, para que se ocupen de las labores de los campos.

Se me informa que próximamente serán contratados más individuos con el mismo objeto, esperándose que por este medio se normalice el comercio y cese la miseria que se empezaba á notar por falta de trabajo.

ACTIVIDAD POLITICA.

Tanto en esta ciudad como en los alrededores, se nota extraordinaria actividad en los Clubs y agrupaciones políticas, las cuales hacen propaganda electoral en favor de sus respectivos candidatos.

Ayer noche se reunieron algunos de los Clubs de esta localidad, con objeto de arreglar los preparativos para la Gran Convención de todas las juntas, que probablemente se efectuará el día 20 de los corrientes, para designar los candidatos para la Presidencia y Vicepresidencia de la República, y Gobernador del Estado.

CLUB REYISTA.

Ha quedado reorganizado aquí el antiguo Club reyista, bajo el nuevo nombre de "Club Democrático Reyista de Torreón," cuyos trabajos tendentes á hacer triunfar la candidatura del General Bernardo Reyes para la Primera Magistratura de la Nación.

Este Club, que será considerado como el Central del Estado de Coahuila, ha nombrado su Mesa Directiva, la cual quedó integrada por los señores Lic. A. Martínez, como Presidente, y Prudencio Valdés como Secretario.

Apenas constituído, ha comenzado su activa propaganda por todos los distritos y pueblos del Estado.

Prefirió matar al otro antes que morir

En el solar Tetolalco, perteneciente á la Municipalidad de Atopan, fué herido de suma gravedad Enrique Loreto Flores por Francisco Nieto, quien fué aprehendido por Heliodoro Loreto y Jesús Miranda, que fueron los encargados de dar el aviso correspondiente al Juez de Paz de la localidad.

Nieto dice que si lesionó á Flores fué porque éste le amenazó de muerte y como tiene gran cariño á la vida, antes que morir prefirió matar.

Colonias para obreros

El año próximo pasado los señores Blas Espinosa, Toribio Cortés y Cabrera, Pedro A. López, Macliovio Morán y otros más, todos ellos vecinos de Atlixco, de acuerdo con los operarios de la fábrica La Linera, de esta capital, solicitaron que se les repartieran las Colonias Carlos Pacheco, situada en Tlatlauquí, Estado de Puebla, y Fernández Leal, en Galeana, Chihuahua, para formar en ellas unas colonias para obreros del Distrito Federal.

El Gobierno estaba próximo á resolver favorablemente cuando surgió la revolución y todo quedó pendiente.

Ahora que vuelve á reinar la tranquilidad, según dichos señores manifiestan en un oficio que con el mismo fin han presentado al Ministerio de Fomento, insisten en su petición, la cual creen que les serán concedida.

Chales robados

El agente de la policía, Salvador Solórzano, aprehendió ayer á los rateros Juan Contreras y Fernando de la Riva, en la calle de San Juan de Letrán, en los momentos en que trataban de empeñar unos chales de seda color rosa, uno, blanco el otro.

Los rateros dicen que dichos chales se los robaron de un automóvil en la calle de San Francisco y han sido consignados á la autoridad para ver si parecen los dueños.

ESTAN DE ACUERDO LAS INVESTIGACIONES DE TORREON

EL SR. MINISTRO DE CHINA CELEBRO UNA CONFERENCIA CON EL PRESIDENTE DE LA REPUBLICA

El señor Presidente de la República recibió anteayer en Chapultepec, la visita del señor Ministro de China, quien fué á conferenciar con nuestro primer Magistrado sobre los resultados de las investigaciones hechas para aclarar la verdad del incidente sangriento ocurrido en Torreón, en el que perdieron la vida cerca de trescientos chinos.

Los datos que sobre este particular tiene el señor Ministro chino, confirman en todo á los enviados por telégrafo á la Secretaría de Relaciones Exteriores, por el enviado oficial, señor Lic. Ramos Pedrueza quien fué comisionado para hacer las investigaciones del caso.

En breve quedará terminado este asunto en beneficio de los deudos de los súbditos chinos y del buen nombre é intereses de la Nación.

MANIFESTACION CONTRA LOS DETURPADORES DE JUAREZ

SE EFECTUARA EN LEON Y SERA ORGANIZADA POR TODOS LOS ELEMENOS QUE VALEN.

Del Corresponsal Especial de EL DIARIO
LEON, 12 de Agosto.—Mañana se efectuará en esta ciudad la manifestación de protesta de que hablé en uno de mis telegramas anteriores, con motivo de los insultos que se hacen al Benemérito Juárez en la hoja titulada "Pueblo Católico." Asistirán á la manifestación los clubs "Evolucionista Democrático," "Praxedis Guerrero" y "Liberal Puro;" además, los niños de las escuelas, los oficiales francos de la guarnición, el pueblo obrero, los miembros de la prensa local y representantes de los periódicos de la Metrópoli.

Harán uso de la palabra los oradores Carlos Padilla, Ing. Manuel Gutiérrez de Velasco, Salvador Gaona y Ezequiel Salcedo.

CORRIDA SUSPENDIDA.

La corrida que organizó á beneficio de los inundados, el periódico "Júpiter," fué suspendida por la falta de acuerdo entre los organizadores. Es probable que se efectúe mañana bajo mejor organización.

SALIO UN REGIMIENTO.

El 14o. Regimiento, que se hallaba en ésta, salió para Guadalajara, lo cual se ha sentido mucho, pues era necesario para las garantías en esta plaza. También se suspenderán las serenatas, porque con el Regimiento salió también la banda.

TRABAJOS DE ZAPA.

El batallón de zapadores que organizó el Jefe Político de esta ciudad, para la reconstrucción del cauce del río que fué destruído por la corriente en la última inundación, aumenta cada día, distinguiéndose el grupo de señoritas que ayudan á acarrear tierra cada domingo para apresurar los trabajos. Próximamente se procederá á reedificar las casas destruídas.

LOS BANOS.

Por disposición del Jefe Político será reformado el baño público, para dejarlo listo al servicio de los pobres.

EPIDEMIA.

Desde hace varios días se han registrado frecuentemente casos de enfermedades del estómago, debido á la fruta y mala calidad del agua.

Algunos enfermos han muerto á las veinticuatro horas de ser atacados.

Se hace necesario que el Gobierno gestione la apertura de un cementerio gratuito para los pobres que no tienen muchas veces los recursos suficientes ni para pagar fosas de tercera clase.

No se ha convocado á elecciones en Veracruz

El señor Lic. Carlos A. Carrera, Subsecretario del "Club Anti-releccionista Veracruzano," dirigió una carta al señor Madero el día 2 del presente, manifestándole que el Club á que pertenece y que postula al señor Madero para Presidente, al Dr. Vázquez Gómez para Vicepresidente y al señor Lic. Mascareñas para Gobernador del Estado de Veracruz se ha dirigido al Gobernador provisional de dicho Estado, lo mismo que á la Legislatura, pidiéndoles que, conforme á la Constitución del Estado y al Plan de San Luis, se convoque desde luego á elecciones de Gobernador, sin que ni la Legislatura ni el Gobernador provisional hayan atendido dicha petición.

Manifiesta en su carta el Lic. Carrera, que si se dirige al señor Madero, es porque á petición de él se nombró al señor Aillaud Gobernador provisional y por lo tanto puede influir en su ánimo para que cumpla con la ley, lo que está pidiendo todo el Estado de Veracruz.

En una entrevista que nos concedió el Lic. Carrera, se sirvió indicarnos que el señor Madero aún no contesta á su carta, á pesar de haber pasado once días.

El Juez lo condenó á dos años de prisión

Durante la huelga de panaderos, José Ochoa, que había prestado sus servicios en la tahona del señor Enrique Burdapest, situada en la calzada de Santa María de la Redonda, fué de los que tomaron parte más activa en los acontecimientos, proporcionándoles piedras á los huelguistas.

El Juez segundo, que conoció de la acusación que presentó el dueño de la panadería en contra de Ochoa, con fecha de ayer sentenció en audiencia de derecho al procesado á sufrir dos años de prisión, que le serán contados desde el día en que cause ejecutoria dicha sentencia.

Ochoa apeló del fallo del Juez, por lo que pasará la causa á segunda instancia

POMERY GRENO
EL *Champagne*
que se toma en los mejores banquetes.
M. RAOUL-DUVAL
Esq. Balderas y Nuevo México
MEXICO, D. F.

LA CAUSA DE MR. HAM PASA HOY AL AGENTE

Informamos de que el Lic. Filiberto Rosas Carriedo, Juez séptimo de Instrucción, había dictado un auto en que ordenaba fuera pasada la causa instruída contra el señor George Ham al Agente del Ministerio Público para que formulara conclusiones.

Hoy le será entregada la causa al dicho Agente, quien tiene dos meses diez días para estudiarla y formular conclusiones.

EL CASO DE JOSEFINA DUBLAN

El Lic. Orvañanos, Juez sexto de Instrucción, que practica las diligencias en el caso de Josefina Dublán, ha dictado un auto en el que ordena que la mujer sea reconocida por los médios legistas para que éstos digan si dicha mujer está apta ó no para la procreación y si ha tenido hijos anteriormente.

La Dublán ha estado concurriendo al Juzgado en compañía de su criada preparándose para estos días una importante diligencia, que vendrá á poner en claro si es ó no responsable aquélla de la acusación que pesa sobre ella.

Bernardo Zamudio.
Ctrucciones dnsde Hierro en General.
Compraventa de toda clase de Hierro y Metales
DESPACHO;
Cinco de Mayo, 32. Oficina, 222.
México, D. F.

PILDORAS NACIONALES
contra calenturas
EL MEJOR ANTIPALUDICO
EFICACES contra ANEMIA, DEBILIDAD GENERAL, CATARRO Y TOS.

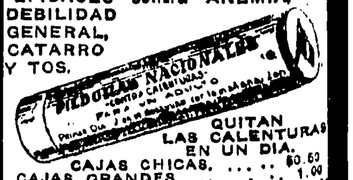

QUITAN LAS CALENTURAS EN UN DIA.
CAJAS CHICAS, ... $0.50
CAJAS GRANDES 1.00
Se remite por Correo franco de Porte
CIA. PILDORAS NACIONALES.
MIXCOAC, D. F.

Mapas mudos escolares en pelle
ve del Prof. Luis Murillo. . . .
República Mexicana
Valle de México
Distrito Federal
Estado de Veracruz
De 25 á 35 cs. el ejemplar
Catálogo GRATIS
LUIS MURILLO
Gral. Negrete No. 5
Mixcoac, D. F. México

"PILSNER"
"TOLUCA"
LA MAS BARATA, PARA ESTAR AL ALCANCE DE TODOS

EL IMPARCIAL

DIARIO INDEPENDIENTE

Tomo XXXI.—Núm. 6,349

Para la publicación de anuncios y réclames, dirigirse á B. y G. Goetschel, Av. 16 de Septiembre 25. Sus agentes en Europa, La Société Mutuelle de Publicité, 14 rue de Rougement.—París. (9e.)

México, D. F.---Domingo 20 de Agosto de 1911.

SUSCRIPCIONES:
Por un año.....$ 12.00
Por seis meses..... 6.00
Por tres meses..... 3.00

10 PAGINAS, VALEN 2 CVOS.

SEDERIA Y CORSETERIA FRANCESA
Avs. 16 de Septiembre, 65. México.
E. MANUEL Y CIA.
LOS MEJORES CORSES DE LA CAPITAL
LA PRINCESA S/M
PIDAN CATALOGO GENERAL

SE HAN ROTO LAS HOSTILIDADES ENTRE LAS FUERZAS MADERISTAS Y LOS FEDERALES

ANOCHE DEJO DE EXISTIR EL SR. LIC. JUSTINO FERNANDEZ

SU MUERTE HA CAUSADO PROFUNDA PENA EN LOS CIRCULOS SOCIALES

Ha perdido la Nación á uno de sus más ilustres ciudadanos, uno de los últimos constituyentes: el licenciado Justino Fernández.

Tenía 83 años de edad, de los cuales más de cincuenta dedicó al servicio de su patria. A los 25, tras larga enfermedad, recibió el título de abogado, y cuatro después, había adquirido tal prestigio que formaba ya parte de la Asamblea Constituyente que expidió nuestra Carta Magna, grandioso monumento de libertades humanas.

Entonces aquel joven de 29 años hizo oir su voz elocuente; lució con todo su esplendor su elevada inteligencia; derrochó su erudición, y reveló el acendrado patriotismo que lo distinguió siempre.

Desde entonces fué conocido y estimado en toda la República y el voto de sus conciudadanos lo trajo con breves interrupciones al Congreso federal.

En 1861, siendo gobernador del Distrito Federal, promulgó las Leyes de Reforma, en las cuales colaboró, y que procuró hacer cumplir.

Durante la presidencia de don Sebastián Lerdo de Tejada, desempeñó con acierto y honradez el Gobierno del Estado de Hidalgo, y al triunfar el señor General Díaz, se dedicó al ejercicio de su profesión, en la que había adquirido merecida notoriedad.

Pero muy en breve, desvanecidas las diferencias que pudiera haber habido, lo llamó el señor General *Díaz* á su lado, y le confió, primero, la Escuela N. de Jurisprudencia, y luego la cartera de Justicia, en que se llevaron á cabo, durante su tiempo, notables reformas á la Legislación.

De abolengo distinguido, su familia ha sido siempre prominente en nuestros círculos sociales. Su fallecimiento ocurrido anoche á las 8 y 30, ha causado gran emoción, no sólamente en las clases políticas, sino en todas, que lamentan la desaparición de un hombre, venerado por sus antecedentes, respetado por su inteligencia é integridad.

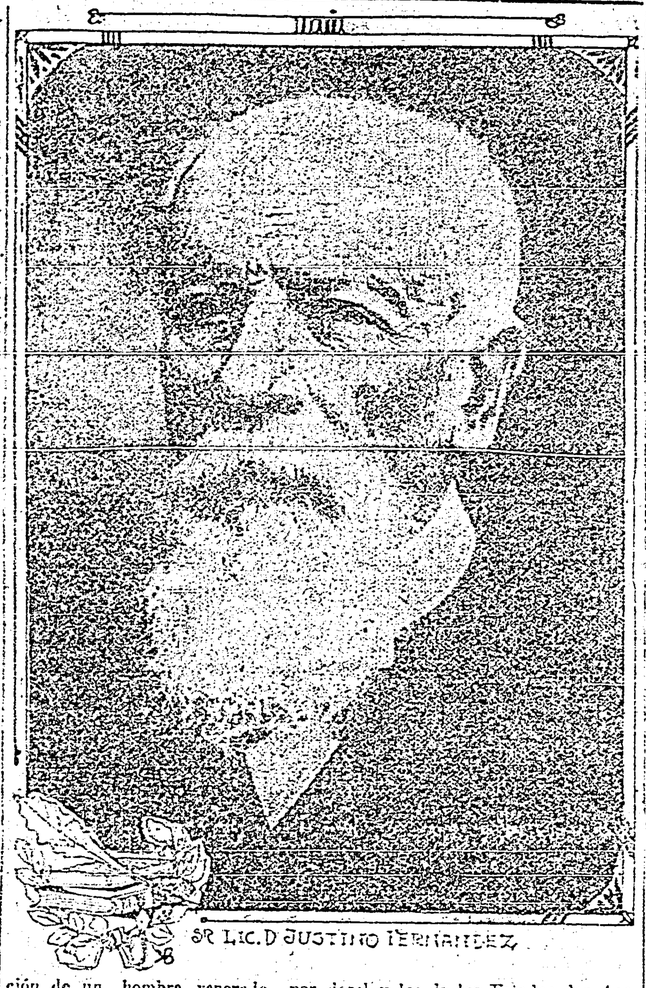

SR. LIC. D. JUSTINO FERNANDEZ

Seguramente que el Gobierno Federal y los de los Estados, las Academias de Legislación, las Asociaciones políticas y el pueblo todo, se

Sigue en la 9a. plana, col. 5a.

DESENFRENADO SAQUEO EN P. DE IXTLA

EN LAS TIENDAS HABIA UNA ALGARABIA INFERNAL

Telegrama especial.

CUERNAVACA, Agosto 19.

Cumplimentando las instrucciones recibidas, y sabiendo que se interrumpiría el tráfico, decidí aprovechar el primer tren que saliera y partí de Iguala sin pérdida de tiempo. Como llegaron á mi conocimiento alarmantes noticias de Puente de Ixtla y Jojutla, resolví pasar por ambos puntos, con el objeto de recoger datos amplios sobre los sucesos que allí se registraran, antes de continuar la marcha.

Al llegar á Puente de Ixtla pude ver que la población se halla ocupada por trescientos hombres armados, que han cometido toda clase de tropelías y desmanes en la localidad. A la hora en que pasé por allí, todos esos individuos se entregaban á una desenfrenada orgía, escandalizando sin freno, en la tienda de los hermanos Olea, en donde destapaban botellas, chocaban las copas, bebían ya muchos de ellos, y lanzaban gritos destemplados, formando una algarabía infernal.

Los principales vecinos de la población, así como los empleados y otras muchas personas, han abandonado la localidad precipitadamente, huyendo de los desmanes de las turbas desenfrenadas. En el tren de hoy salieron el administrador de Correos y el jefe de la Oficina Telegráfica. Los chinos, que son propietarios del restaurant que hay allí, presas de verdadero terror pánico, dejaron su establecimiento abandonado. En las cocinas, los sublevados se obsequiaron con un banquete, aprovechándose de los comestibles.

EL CORRESPONSAL VIAJERO.

EL SAQUEO DE LOS MADERISTAS EN JOJUTLA

EDWARD HAY SERA EL GOBERNADOR

Nuestros lectores están ya al tanto del saqueo que las huestes maderistas, al mando de Zapata, llevaron á cabo en Jojutla, por habernos enviado amplios telegramas sobre el particular nuestro Corresponsal Viajero, desde Iguala.

Los informes de nuestro corresponsal, han quedado ampliamente comprobados con las declaraciones que ayer recogimos entre los vecinos de Morelos que presenciaron el saqueo y que acaban de llegar á México, pidiendo protección al Gobierno Federal. En esas declaraciones, aparecen como únicos responsables de los saqueos cometidos en Jojutla, Puente de Ixtla y otras poblaciones, las gentes de Zapata.

LA INTERVENCION DE MADERO.

Según nuestros informantes, la semana pasada, el Presidente Municipal de Jojutla, señor Eugenio Morales, solicitó del Gobernador fuerzas federales para guarnecer la población, que se hallaba enteramente desguarnecida, por haber salido rumbo á Cuautla las fuerzas maderistas que la cuidaban. El señor Gobernador contestó al Presidente Municipal que el señor don Francisco I. Madero se encontraba en Cuernavaca, arreglando la pacificación del Estado, y que no abrigara temor alguno.

Por estos días se publicó en México un telegrama, en el que se decía que el "leader" de la Revolución había telegrafiado á Emiliano Zapata, y que éste le garantizaba que no ocurriría nada.

El día 18, llegaron á Jojutla ciento cincuenta maderistas, procedentes de Cuautla, dedicándose desde luego á saquear la población, sembrando entre los vecinos un pánico espantoso.

(Sigue en la Séptima Plana Col 1a.)

LAS FUERZAS DEL GRAL. HUERTA MARCHARON SOBRE YAUTEPEC, PRINCIPIANDO EL TIROTEO EN LAS AFUERAS DE LA POBLACION

EL SR. MADERO ACUSA AL SR. GRAL. HUERTA DE OBRAR DE ACUERDO CON EL SR. GRAL. REYES

EL SOLO NOMBRE DEL CORONEL BLANQUET INSPIRA TERROR ENTRE LAS FUERZAS REBELDES



SR. ING. EDUARDO HAY

SR. RAUL MADERO

Telegrama especial.

CUERNAVACA, Agosto 19.. (8.45 p. m.)

En estos momentos, las 3.45 de la tarde, las fuerzas federales rompen nuevamente el fuego, pues se avistan numerosos grupos de maderistas en Las Tetillas.

Los clarines tocan enemigo al frente, ordenando hacer fuego á la infantería y artillería. Los soldados, en excelente estado de ánimo, disparan contra el enemigo.

Durante este nuevo combate, rompió el fuego la artillería de montaña, comenzando á disparar una ametralladora á las 3.45 de la tarde. A causa de salir en estos momentos el propio para Cuernavaca, no podemos decir los resultados del combate.

EL ENVIADO ESPECIAL.

Noticias recibidas en esta capital, ayer, á última hora, sin confirmación, decían que poco después de las cinco de la tarde se había trabado un encuentro entre las tropas pertenecientes á la columna operadora del General don Victoriano Huerta y las de Emiliano Zapata. Se agregaba que el punto en que había principiado el tiroteo era el pueblo de Cuautlixco, lugar situado en las cercanías de Cuautla.

Las mismas noticias decían que al principio el tiroteo fué leve, pero que poco á poco se hizo más fuerte, hasta generalizarse. Cuando en Cuautla se supo que se estaba combatiendo este tiroteo, el rumor causó gran sorpresa, pero poco después siguieron robusteciéndose las versiones, los elementos maderistas se excitaron y varios hombres de caballería salieron hasta Cuautlixco, para prestar ayuda á sus compañeros y batir á los federales.

El señor Francisco I. Madero, que se hallaba en Villa Ayala, al ser avisado de los acontecimientos que se desarrollaban, partió para Cuautla, á fin de conocer la situación.

Todas estas noticias no tienen confirmación, pero parecen venir de fuente segura.

FUERZAS CERCA DE CUAUTLA.

Por otros conductos se tuvieron también noticias en esta capital, de que una columna federal, al mando del Coronel Jasso López, se acercaba á la ciudad de Cuautla, diciéndose que Zapata había dado de ello conocimiento al señor Francisco I. Madero, y que aquél había manifestado, además, que estaba dispuesto á no permitir que los federales entraran á la población, para lo cual había ordenado que salieran tropas de su mando á encontrar á las mencionadas fuerzas federales al camino.

El señor Madero, entonces, envió á uno de sus ayudantes, á que fuera á encontrar al Coronel Jasso y le mostrara un telegrama de la Secretaría de Guerra, en que se ordena á las tropas no sigan avanzando.

Las fuerzas del Coronel Jasso López van del Estado de Puebla, y se decía que habían llegado ya hasta el pueblo de Axochiápam, que está muy cerca de Cuautla.

LA PACIFICACION DEL ESTADO DE SINALOA

BANDERAS TIENE CUATRO AMETRALLADORAS Y DOS MIL RIFLES

Ha llegado á la metrópoli el jefe maderista José M. Ochoa, del Fuerte, Sinaloa, acompañado de los jefes revolucionarios Bernardo S. Cárdenas y Antonio Rojo Alcalde.

Estos tres maderistas no visten kaki, ni andan por las calles cargados de plomo. Ochoa es comandante de las fuerzas rurales del Norte de Sinaloa, que es la región quieta del Estado. Le hemos interrogado por Banderas, por la situación en que se encuentra el Sur del Estado, y nos respondió que sobre el particular hablará mañana con los señores de la Barra y García Granados; que trae amplios documentos que mostrarles, los que después dará á conocer por medio de la prensa.

El señor García Granados, á quien entrevistamos ayer, nos manifestó que Ochoa, Cárdenas y Rojo Alcalde, prestarán su concurso en la segunda pacificación de Sinaloa.

BANDERAS TIENE 4 AMETRALLADORAS Y 2,000 RIFLES.

En el Ministerio de Gobernación, ayer fué asediado por varios periodistas el señor Celso Gaxiola Rojo, ex-Gobernador de Sinaloa, designado por el ex-cabecilla don Juan Banderas. De sus declaraciones, hacemos la siguiente información:

El Gobierno del Estado gasta mensualmente como dieciséis mil pesos en el sostenimiento de tres cuerpos rurales: el del Norte, al mando de José M. Ochoa; el del Centro, al de Antonio Franco, y el del Sur, al de Justo Tirado.

El señor Banderas sólo podrá ser utilizado como jefe de policía, en un pueblo pequeño. Se nos asegura que él no obra por sí, sino instigado por un grupo, entre los que figura el Secretario de Gobierno.

En mucho de lo que sucede en Sinaloa, debemos culpar á un viejo periódico de miras equívocas, y que intenta dirigir la política local, lanzando candidaturas absurdas, como la de un señor Rentería, anciano de ochenta y tres años y sordo de remate, que ha publicado una autobiografía, llamándose vengativo en extremo.

El señor Banderas cuenta con cuatro ametralladoras Colts, con dos mil fusiles, más ó menos y con buena cantidad de parque. Efectuar un desarme es difícil, si no se obra con tacto y energía en caso necesario.

Es cierto que el ex-cabecilla Gobernador se oponía á obedecer el llamado que le hizo el Gobierno; pero habiéndose convencido de que debe obedecer, vendrá muy próximamente.

NO RENUNCIARON LOS CONSULES EXTRANJEROS

El Subsecretario de Relaciones, Lic. D. Bartolomé Carbajal y Rosas, conversando ayer con uno de nuestros repórters, calificó de extremadamente liberales las franquicias que se concedieron á los cónsules extranjeros que desempeñaban cargos consulares mexicanos. Se recordará que el señor Presidente interino de la República acordó que los cargos consulares de carrera solamente fueran encomendados á mexicanos, y que, interpretando esta idea, la Secretaría de Relaciones dictó una circular comunicando el acuerdo del Jefe de la Nación. En esta circular se decía que los extranjeros que se hallaren comprendidos dentro de lo acordado, quedarían excluídos de la disposición si venían á nacionalizarse á México, y que para esto la Secretaría de Relaciones les concedía licencia para separarse de sus cargos y los viáticos necesarios para los viajes de ida y vuelta. Esto es lo que el señor Lic. Carbajal y Rósas califica de extremadamente liberal, pues sucedió lo que ya se sabía, que todos los extranjeros han hecho viaje á México y obtenido la carta de naturalización.

El señor Lic. Carbajal siempre se ha manifestado enemigo de las liberalidades, al mismo tiempo que de los procedimientos injustos.

En nuestra entrevista con el señor Lic. Carbajal, le preguntamos sobre lo que dijo un periódico, acerca de que el antiguo director general de Consulados había cometido muy grandes injusticias, postergando á varios cónsules de méritos reconocidos, y concediendo ascensos á agentes que todavía no cuentan con suficientes servicios. El señor Subsecretario de Relaciones nos dijo que aunque los errores estaban cometidos, él procuraría, en la medida de sus funciones, reparar las injusticias, si realmente las había.

YA NO HAY DINERO EN LA TESORERIA

REPUDIAN A LOS GOBERNADORES EN AG. CALIENTES

NO TIENEN DIEZ AÑOS DE RESIDENCIA ALLI

Telegrama especial.

AGUASCALIENTES, Agosto 19.

El Congreso del Estado declaró hoy solemnemente que no pueden ocupar el puesto de Gobernador del Estado, ni D. Alberto Fuentes D. ni D. Rafael Arellano, aunque aquél tiene 8,434 votos más que el señor Arellano.

Se alega que no tiene diez años de residencia en el Estado.

El pueblo, al conocer la noticia anterior, se ha excitado grandemente y así permanece hasta estas horas. Sin embargo, mañana, cuando se publique con la solemnidad del caso el bando del Congreso, se sabrá á qué se debe la actitud supradicha.

El Gobernador, señor Ugarte, ha destituído de todos los empleos del Gobierno á los partidarios del señor Fuentes. Seguiré informando.

EL CORRESPONSAL.

LO QUE PIDE CHINA DE INDEMNIZACION

Exc. para EL IMPARCIAL.

NUEVA YORK, Agosto 18.—Se asegura que China pedirá al Gobierno de México treinta y tres millones de pesos como indemnización por los daños y perjuicios que sufrieron sus súbditos durante la pasada revolución.

LA SITUACION EN EL ESTADO DE MORELOS

Con su finura acostumbrada, ayer se sirvió recibir á varios periodistas el señor Ministro de Gobernación, Ingeniero García Granados.

—Señor Ministro, en la situación del Estado de Morelos está la atención del público todo. ¿Tiene usted algo que decirnos sobre el particular?

Y de las declaraciones del alto funcionario hacemos la siguiente información:

El señor Madero ha puesto á México algunos telegramas, asegurando que el problema del maderismo en el Estado de Morelos ha sido resuelto. No hay tal: la situación en dicho Estado, con muy ligeras variantes, es la misma, y como el Gobierno sé ha propuesto, como es de su deber, proceder con la energía necesaria, no debe, bajo ninguna razón, retirar las fuerzas federales que al efecto fueron movilizadas.

—Pero, señor, ¿continúa el avance de esas tropas?

—Lo que sucede es que el Gobierno ha estado prudenciando, pero no las retirará, no debe retirarlas, mientras no se logre la sumisión incondicional de Zapata y de sus gentes. El señor Madero ha hecho, guiado por las mejores intenciones tendentes á ayudar al Gobierno, cuanto ha podido, pero yo creo que tal labor, desgraciadamente, es del todo infructuosa; Zapata y sus gentes no se someterán, así como así, y es necesario someter, lo para tranquilizar aquella región, para dar garantías á quienes hayan menester de ellas, que son todas las gentes de orden. Lo que digo á ustedes ya lo he manifestado al señor de la Barra.

—Entonces ¿el Gobierno no entrará en arreglos con Zapata?...

—El Gobierno no debe entrar en arreglos con esa clase de gentes.

—¿Y es cierto que fué nombrado Gobernador el Ingeniero Hay?

—Nada hay aún de cierto en tal asunto, que pertenece á la Comisión Permanente del Congreso. Hay varios candidatos, pero no se sabe aún quién será el nombrado.

PARA PAGAR LAS RECLAMACIONES QUE SON MAS DE 3,000

SE HARA UNA NUEVA SOLICITUD AL CONGRESO PARA QUE VOTE OTRA SUMA PARA COMPLETAR LAS INDEMNIZACIONES

Ha sido tan grande el número de indemnizaciones que se piden por los daños y perjuicios causados al patrimonio privado durante la pasada revolución, que se nos ha asegurado en los círculos oficiales que los ocho millones de pesos que la Cámara de Diputados votó para tal objeto, no alcanzan á cubrir las reclamaciones. La suma destinada para tal objeto ya se halla distribuída para satisfacer la mayor parte de las tres mil reclamaciones que ha recibido la comisión que se nombró para justipreciar las solicitudes. A más de estas tres mil reclamaciones, diariamente llegan á manos de la Comisión, pliegos y más pliegos, en que justifican los daños causados por las fuerzas revolucionarias y no se sabe cómo irá á resolverse este problema, que tal vez haga necesaria una nueva solicitud ante la Cámara, para tomar de la Tesorería el caudal necesario.

Sólo la reclamación de los Ferrocarriles Nacionales monta á cerca de dos millones de pesos. Fuera de ésta, existen reclamaciones hasta por cien mil pesos, en tanto que otras apenas alcanzan la suma de quince ó veinte pesos, escaso patrimonio que les era arrebatado á los labriegos ó gente de exiguos recursos. Pero faltan reclamaciones importantísimas, que seguramente modificarán los cálculos de la Comisión; entre ellas se cuentan la del Ferrocarril del Noroeste, que fué uno de los que sintió los efectos de la revolución desde sus principios, y la de la colectividad china de Torreón, que sufrió casi la pérdida total de sus establecimientos.

Quienes han resultado más perjudicados son los ayuntamientos, que en su mayoría cuentan con pobrísimos recursos, pues á ellos no se les indemnizará, porque sólo se concede este beneficio, como decimos arriba, al patrimonio privado.

La Noticia de la Rendición en el Campamento

Telegrama especial.

CAMPAMENTO EN TEJALPA, vía Cuernavaca, Agosto 19. (8.40 a. m.)

Ha llegado á este campamento la noticia de que Emiliano Zapata ya se rindió al Gobierno con todos los hombres de su mando. Este rumor no se ha confirmado aún, pero se dice que tiene visos de absoluta veracidad.

EL ENVIADO ESPECIAL.

Faltan Alimentos

CAMPAMENTO EN TEJALPA, vía Cuernavaca, Agosto 19. (9 a. m.)

La columna operadora federal probablemente permanecerá aquí durante todo el día de hoy, salvo que se reciban órdenes en contrario.

Todas las unidades que la forman conservan sus posiciones, que fueron tomadas ayer á la hora en que ocupó el pueblo.

En este acantonamiento se empiezan á sentir ya más palpablemente los rigores de la campaña, pues se carece en lo absoluto de alimentos, que por más que se buscan no se encuentran á ningún precio y en ninguna parte. El agua también es muy escasa.

EL ENVIADO ESPECIAL.

El Gral. Huerta Arenga á los Soldados

Telegrama especial.

CAMPAMENTO EN TEJALPA, vía Cuernavaca, Agosto 19. (12.30 p. m.)

En estos momentos, nueve y cuarenta y cinco de la mañana, el señor general D. Victoriano Huerta se presentó en el campamento de Zapadores. Toda la fuerza tercio las armas, y cuando el jefe de la columna se halló frente á todos los soldados, les dirigió con voz robusta la siguiente arenga:

"Señores jefes, oficiales y tropa: Vamos á emprender una marcha de ejercicios; digo así, porque la campaña terminó. Zapata se acaba de rendir á la Autoridad Suprema de la Nación, y, por consiguiente, ya no hay campaña.

"Vamos, sí, á tomar posiciones en el punto que yo elija; se acabó la contienda, pero es preciso que vayamos, porque puede haber necesidad de que con nuestra presencia algunos mal intencionados se sometan.

"Al concluir nuestra misión, el Supremo Gobierno nos recompensará, pues me lo ha prometido. Se trata, digo, de aumentar el Ejército, y como el Gobierno necesita de elementos pa-

Sigue en la segunda plana, col. 2a.

EL SAQUEO DE LOS MADERISTAS EN JOJUTLA

Sigue de la primera plana

so, pues que no podían salir de su sorpresa al ver los actos que cometían aquellos hombres.

MAS DE MEDIO MILLON DE PERDIDAS.

Todas las casas de comercio, así como numerosas particulares, fueron saqueadas por las turbas, estimándose los perjuicios en más de medio millón de pesos. Los vecinos más respetables huyeron, teniendo que afrontar innumerables peligros, viendo constantemente amenazadas sus vidas. Los maderistas no tuvieron el menor respeto para las señoras, obligando á éstas á abandonar sus casas á pie y por los caminos inundados á causa de las recientes lluvias.

EL SAQUEO EN OTRAS POBLACIONES.

Por informes que recibieron algunos vecinos de Jojutla, se sabe que los maderistas asaltaron los pueblos de Tlatizapán y Tlaquiltenco, pertenecientes al Distrito de Cuautla, los días 17 y 18.

NUEVO GOBERNADOR.

En vista de los deseos manifestados por Zapata, de que el actual Gobernador interino fuese cambiado, algunos vecinos indicaron para substituirlo, al señor don Ramón Olivares, hombre rudo, dueño de una fonda, que aunque es nativo del Estado, no tiene mérito alguno para desempeñar el puesto, como no sea el de haber nacido en Cuernavaca y educádose en Inglaterra, según él mismo dice; seguramente que los méritos de educación y herencia del señor Olivares no satisfacieron á nadie, puesto que su candidatura fué desechada.

SE HAN ROTO LAS HOSTILIDADES ENTRE LAS FUERZAS MADERISTAS Y LOS FEDERALES

Sigue de la 2a. plana.

Cuadro Desolador

Telegrama especial.

CUERNAVACA, Agosto 19.

Después de haber estado en Puente de Ixtla, y usando de cierta estratagema para no hacerme sospechoso y caer en poder de los zapatistas, seguí para Jojutla. Al llegar allí pude contemplar el indescriptible cuadro que presenta esa población. Es de desolación, de tristeza, de horror. Desde hace dos días, los zapatistas están saqueando los comercios, los pequeños y los grandes establecimientos, las oficinas públicas, los hogares de particulares y de personas ajenas por completo á la política. Aquello es sencillamente escandaloso.

Una de las casas más perjudicadas ha sido la tienda del señor Pedro Lamadrid, en donde las turbas no han dejado absolutamente nada, llevándose todo, quemando los armazones vacíos, rotos, maltrechos, viéndose en toda la casa huellas del paso de los asaltantes.

La caja fuerte que había allí, la sacaron hasta la plaza de la población, y después de varios intentos para abrirla, la rompieron á golpes, repartiéndose el botín. Los documentos bancarios que tenía el cofre, y que son por valor de cien mil pesos, los tiraron por inservibles, rompiendo muchos de ellos.

En el molino del señor Carlos Ortiz rompieron á balazos y culatazos muchas piezas valiosísimas de la maquinaria que allí había, sólo por el afán de destruir.

En la casa del señor Feline Ruiz de Velasco hicieron pedazos y astillas todos los muebles que encontraron á su paso, no dejando uno solo medianamente bueno. Sacando las pistolas y las armas, disparaban sobre los espejos y los retratos que se veían en las piezas. El piano que había en la sala de dicha casa, lo sacaron afuera arrastrándolo y destruyéndolo después. Pretendían tocarlo á pedradas y cantaban danzas y canciones libertinas.

Después de ellos se dedicaron á incendiar las casas de los señores Lamadrid y Ruiz de Velasco. Las llamas bien pronto consumaron su obra devastadora, en tanto que las familias tal vez quedan sin hogar y andan huyendo.

Al abandonar la población, estaba prendiendo fuego á otras casas de allí, no pude saber cuáles, pero han de haber sido de las principales de la ciudad. Todavía desde el camino de Zacatepec, pude distinguir el resplandor siniestro de los incendios, que se reflejaban en el cielo, marcándolo con una trágica mancha negra. A esa hora continuaba aún el saqueo de los zapatistas.

La impresión que trajo de allí es inenarrable.

EL ENVIADO ESPECIAL.

Simulacro de Asalto

Telegrama especial

CUERNAVACA, 19 de Agosto.

El tren central que me conducía á esta población fué detenido en "Treinta," por una partida de cuarenta zapatistas, perfectamente armados. Buscaban al jefe suriano Figueroa, quién sabe con qué intenciones, é hicieron un simulacro de asalto cuando detuvieron el convoy. Convencidos de que el jefe citado no iba allí, dejaron que el tren continuara la marcha. En diferentes puntos del camino tomaron el tren numerosas personas de diversos puntos, que venían huyendo de los horrores que se contemplan en los pueblos donde están los zapatistas.

Algunas de ellas, según me informaron, se habían pasado hasta dos noches á campo raso, escondidos entre los cañaverales de las haciendas, temiendo ser víctimas de algún atropello.

Supe en el camino que el telegrafista Eduardo Figueroa fué aprehendido, y los zapatistas lo condujeron á Tlaquiltenango, y después de haberlo maltratado con crueldad, lo pusieron en libertad.

Volviendo á mi paso por Jojutla, diré que otro de los edificios más perjudicados allí es el hotel del señor Francisco Velmar, donde los zapatistas se llevaron camas en gran cantidad y algunos otros objetos.

Los pocos vecinos que allí han quedado, indignados por tantas atrocidades, piden que se obre enérgicamente para acabar con tales actos de barbarie.

NO SE HA SUBLEVADO.

En la estación Vidal encontré al señor Urbano Marín, de quien se decía que se había sublevado. Desmintió tal noticia y me manifestó que es cierto que ha armado una pequeña partida de hombres, pero es con el objeto de cooperar con el Gobierno á la persecución de los bandidos. En efecto, vi que lo acompañaban diez hombres muy bien armados.

TIROTEO EN YAUTEPEC.

En este momento, se me informa que se ha entablado un tiroteo en Yautepec entre los federales que avanzan hacia allá y los zapatistas. No lo he confirmado.

EL CORRESPONSAL VIAJERO

Contra el C. Madero

Telegrama especial.

CUERNAVACA, 19 de Agosto.

Amplío la información del Enviado Especial agregado á la columna del general Huerta. Por noticias que se han recibido aquí, se sabe que, trás un reñido combate, los federales derrotaron á los maderistas y ocuparon Yautepec.

Varios vecinos caracterizados de algunas de las poblaciones que han sido saqueadas por los maderistas y que se han refugiado en esta, temiendo ser víctima de los excesos de los maderistas, protestan contra la intervención de don Francisco I. Madero en los asuntos de Morelos, manifestándose abiertamente inconformes con el nombramiento del coronel Edward Hay para Gobernador interino del Estado. Dicen que Emiliano Zapata no representa al Estado y piden que se deje en libertad de acción á las fuerzas federales para reprimir los actos de bandidaje cometidos por los maderistas que capitanea Zapata, que han venido á quedar comprobados con los saqueos que llevaron á cabo en Jojutla y otras poblaciones.

EL CORRESPONSAL VIAJERO.

No Hubo Combate

P. A. para EL IMPARCIAL.

YAUTEPEC, Morelos, Agosto 19.—Es inexacto combate en Yautepec. En la Tetilla cerca de doce kilómetros de Yautepec, una avanzada de zapatistas ha visto una gruesa columna federal. Los zapatistas mandaron parlamentario y los federales hicieron fuego sobre ellos, sin resultados.

En vista de esto y de la enorme desproporción numérica, la avanzada replegóse á Yautepec. Los federales acamparon en la cumbre de la Tetilla.

El licenciado Gabriel Robles Domínguez y F. A. Sommerfield, van en camino para arreglar la suspensión de las hostilidades.

ENERGICAS MEDIDAS DEL GOBIERNO

Con motivo de la situación, cada vez más aflictiva, porque atraviesa el Estado de Morelos, recibimos anoche, por teléfono, la siguiente declaración oficial.

"A causa de los sucesos que se están registrando en el Estado de Morelos, el Gobierno está decidido á reprimirlos de la manera más enérgica, y al efecto, ha dado instrucciones al señor General Huerta para que trabaje sin descanso en el restablecimiento del orden, y ha dado, además, órdenes para que las fuerzas de Figueroa se dirijan á Jojutla, Puente de Ixtla y demás lugares de esa región, ordenando también que los rurales que se encuentran en Chalma se dirijan á ocupar Tetecala.

Se tomarán otras disposiciones, si fuere necesario, con el objeto de que se restablezca el orden en Morelos, y cesen cuanto antes los atropellos que se vienen cometiendo, y los cuales está dispuesto á reprimir el Gobierno, enérgicamente.

Combate en las Tetillas

CERRO DE ACOLAPAN, Agosto 19, á las 4 p. m. (Telegrama especial depositado en Cuernavaca á las 9.50).

La cabeza de la columna, que manda el mayor Ocaranza y está compuesta de cien caballos del 11o. Regimiento, y 250 hombres del 2o. de Infantería, al tomar posesión del Cerro de Las Tetillas, recibió el fuego del enemigo, entablándose en seguida un combate de más de una hora, pues en estos momentos, que son las 4.05, sigue el fuego. El Cuartel General ha ordenado la toma de las posiciones de todas las alturas. Los resultados del combate de las Tetillas, no se conocen hasta ahora, pero mañana daré cuenta de ellos.

EL ENVIADO ESPECIAL.

Las Reclamaciones Hechas por el Gobierno Chino

P. A. para EL IMPARCIAL.

TORREON, Agosto 19.—La comisión que ha estado investigando lo relativo á la matanza de chinos que ocurrió en esta ciudad el pasado mes de Mayo, terminó hoy sus labores. Arthur Bassett, Consejero del Gobierno chino, hizo á la Prensa una declaración, manifestando que de las averiguaciones practicadas hasta ahora, parece confirmarse el hecho de que no fueron los chinos los que dispararon sobre los maderistas, sino que éstos últimos se encontraban excitados contra los extranjeros por los discursos que se habían pronunciado diez días antes en Gómez Palacio. Según el señor Bassett, las pruebas recogidas demuestran que los chinos no opusieron resistencia, y que los asesinatos no fueron provocados por ellos.

El Juzgado de Distrito ha sido trasladado temporalmente de Ciudad Porfirio Díaz á Torreón, con el objeto de practicar diligencias sobre este asunto.

Miles Padecen de Anemia y no se Dan Cuenta de Ello

La Anemia es un mal tan generalizado, que muchas personas no se dan cuenta de que son víctimas de él.



Los síntomas son: palidez ó mal color del cutis, labios, encías ó interior de los párpados; apetito variable, falta de ambición, cansancio al poco ejercicio, dolor de cabeza, falta de jovialidad, propensión á resfriados, carácter irascible, amor á la soledad, etc. Toda persona anémica reconocerá aquí dos ó tres síntomas. Tales personas deben tomar desde luego las Píldoras Rosadas del Dr. Williams, el excelente tónico para la sangre y los nervios, productor de robustez, jovialidad, energía, buen apetito y buenos colores. Miles de hombres y mujeres se han curado de Anemia con este afamado remedio.

Una carta de Aguascalientes, México, que suscribe la Srita. Teresa Muñoz, la de Guerrero 5, dice en parte: "A las Píldoras Rosadas del Dr. Williams debo mi vida. Padecí de Anemia y sufrí mucho, sin fuerzas, sin apetito, nerviosa, pálida y con pocas esperanzas de mejora, pues tomaba medicinas sin hacerme efecto. Las Píldoras del Dr. Williams me aliviaron desde el principio y con cinco frasquitos quedé completamente curada, aumentado hasta *veinte libras de peso.*"

PILDORAS ROSADAS DEL DR. WILLIAMS

EN LAS BOTICAS. D No. 11

Queen Quality CALZADO



Si usa Vd. calzado "Queen Quality" puede Vd. estar segura de que va calzada á la última moda.

En la marca "Queen Quality" puede encontrase calzado apropiado para cualquier traje y cada par y cada modelo es una combinación perfecta de comodidad y elegancia.

Pase Vd. á ver las últimas novedades que acabamos de recibir.

Agencia Exclusiva
"EL BORCEGUÍ"
3a. de Bolivar 23 (antes Coliseo Nuevo 1)
LUCAS LIZAUR
México, D. F.

También lo venden los siguientes comerciantes en la República

ESTEBAN TAVILA, MÉRIDA, YUC. — I. MONTES DE OCA É HIJOS, LEÓN, GTO.
M. RUIZ Y CÍA., VERACRUZ, VER. — ADOLFO SANTALIZER, OAXACA, OAX.
MANUEL ARIAS, TAMPICO, TAMS. — BERMUDEZ H. SALAZAR, ORIZABA, VER.
FAUSTO ALCOCER, S. EN C., GUADALAJARA, JAL. — F. GARCÍA Y CÍA., PACHUCA, HGO.
A. P. CULVER REPRESENTANTES — V. E. FORD, PUEBLA, PUE.
JOSÉ FELIPE ESTRADA É HIJO, CAMPECHE, CAMP. — GARCÍA, PÉREZ Y CÍA., S. EN C., QUERÉTARO, QUER.
A. CELORIO Y CÍA., CELAYA, GTO. — M. LEGORRETA Y CÍA., SALTILLO, COAH.
"EL BUEN MUNDO" S. A., CHIHUAHUA, CHIH. — CUETO Y CÍA., SAN CRISTOBAL DE LAS CASAS, CHIAS.
QUINTANA Y RUCKER, CIUDAD VICTORIA, TAMS. — ENRIQUE HUERTA, SAN LUIS POTOSÍ
Z. LAUCERO, COLIMA, COL. — A. FERRAT, TOLUCA, MEX.
LÓPEZ Y CÍA., SUCRS., CÓRDOBA, VER. — COMPAÑÍA MERCANTIL DE TORREÓN, TORREÓN, COAH.
WENCESLAO LATIS, MORELIA, MICH. — ENRIQUE AUBERT, ZACATECAS, ZAC.
MARCOS ALCALDE, CUAUHNAHUAC, MOR. — VDA. DE HERMENEGILDO GALINDO, ACÁMBARO, GTO.
GUSTAVE KUHN, Y CÍA., JALAPA, VER. — HERMEL Y CÍA., SUCRS., TAPACHULA, CHIAS.

Thomas G. Plant Company
Fabricantes
Boston, Mass., U.S.A.
Pida usted Catálogos.

LA VIDA DEL MINERO

Entre los múltiples inconvenientes que ofrece la vida del minero, figura con preeminencia de exponer á quienes la ejercen, á numerosas y graves enfermedades del estómago, á causa de las condiciones antihigiénicas de las minas á enormes profundidades; la absorción de gases y miasmas, y del excesivo trabajo. Esto explica la gran popularidad de las PASTILLAS DEL DOCTOR RICHARDS, en las regiones mineras de Pitsburg, Monongahela y otras en los Estados Unidos, en las de Coahuila y demás puntos de México Septentrional, y en los centros mineros, como también en las salitreras de la vertiente del Pacífico Meridional.

CORREO DE TEATROS

TEATRO MEXICANO

Hoy como todos los domingos, el elegante Teatro Mexicano será por la tarde y por la noche el centro de reunión de mucha gente elegante. Las simpatías que tiene la compañía, sus méritos, y las chispeantes comedias que forman el programa, serán, á no dudarlo, factores muy importantes para un gran éxito artístico y pecuniario. Ninguno sigue poniendo en escena las comedias más escogidas de su repertorio y el público está muy satisfecho de su labor. Hoy por la tarde se dará "El Pañuelo Blanco" y "El Afinador." Por la noche, "El Patío" y "El Señor Cura."

TEATRO LIRICO

A tarde y noche se dará hoy la hermosa opereta "El Vicealmirante," estrenada ayer. Esta opereta, que estaba siendo ensayada desde hace muchos días, era esperada con ansia. Los artistas del Lírico, que carecen de pretensiones y trabajan con empeño y dedicación, han logrado interpretarla muy correctamente. La compañía es homogénea y tiene elementos bastante buenos, como nuestras compatriotas Esperanza Dimarías y Columba Quintana. En las dos funciones se dará, además, de la opereta citada, "El Temerio Maderista" que ha sido muy aclebrado.

TEATRO COLON

Torritos, el popular Torritos ha logrado reunir un cuadro de artistas mexicanos de ópera, que trabajarán hoy en las funciones de tarde y noche en este teatro. En el cuadro hay cantantes de mérito, como la señora Luisa Scholer, el barítono Torres Ovando y la Srita. Adriana Delgado, de quien hablan los elogios, porque es muy conocida. Por la tarde se dará la popular ópera de Verdi "Il Trovatore," y por la noche, en tanda de moda, á las siete, "Cavallería Rusticana."

SALON ROJO

Hoy en la mañana habrá una función infantil con selectísimo programa, en que, á petición del público, figurará la hermosa escena de títeres titulada: "Las cuatro apariciones," montada á todo lujo. Por la tarde, la Agrupación Artística Saloma, dará una gran audición. El programa es muy escogido. Se compone de "Almuerzena" por Jordá, Athalia del gran Mendelsson, Excelsior, de gratísimos recuerdos para los aficionados á los bailes, el "Verther" de Massenet, la Navarraise y para terminar el Tanhauser del divino Wagner. Las audiciones de esta agrupación están siendo un cuotidiano triunfo para Saloma, y una grata satisfacción para los espectadores. Se estrenarán, además, 12 películas.

TEATRO ARBEU

Siguiendo el plan que se ha trazado la Compañía Fábregas, de no estrenar una obra sin los ensayos necesarios, para que alcance una acertada interpretación, pondrá hoy en escena en las funciones de tarde y noche una de las viejas comedias de su extenso repertorio. "El Conductor del Carro Dormitorio," es el título de la comedia, que fué estrenada por esta misma compañía en su brillante temporada del teatro Fábregas.

En la tanda de moda, que se vá siempre concurrida, por las más aristocráticas familias de México, subirá hoy á escena la finísima comedia de Linares Rivas: "La Raza," obra de estricta moralidad, interesante asunto y bellas situaciones que ha valido calurosas felicitaciones de la crítica serena á las señoras Fábregas y Martínez, y á los señores Nieva, Galé y Taboada.

FRONTON NACIONAL

Para el jueves 24, á las nueve de la noche, se anuncia de nuevo el partido de campeonato que hubo de suspenderse el miércoles, por el pelotazo que sufrió Erdoza mayor.

Los hermanos Erdoza, así como sus contrarios Isidoro y Navarrete, solicitaron emprender de nuevo la contienda, para de una vez dilucidar la discutida superioridad entre ellos.

La brega se llevará á cabo en las mismas condiciones estipuladas anteriormente, y con las mismas pelotas extrafinas.

Hoy se jugarán dos buenos partidos, comenzando la función á las cuatro de la tarde.

SOCIALES Y PERSONALES

Sigue de la tercera plana.

Carlos, se efectuará una tamalada, á la que asistirá la "creme" de la población.

El Sr. Lic. Ismael Palomino y la señora doña Laura Cañedo de Palomino, ofrecieron ayer, en San Angel Inn, un té, á un grupo de personas de nuestra buena sociedad, para celebrar el onomástico de su hija la señorita Laura.

Se tomó el té y se hizo música selecta. La Srita. Palomino, cantó deliciosamente algunas romanzas, y los señores artistas Pedro Ogazón y Roberto Urzúa, ejecutaron en el piano trozos de música clásica.

La señora Cañedo de Palomino, y su hija Laurita, hicieron los honores de la fiesta con exquisita amabilidad.

El Sr. Lic. Victoriano Pimentel, ofreció ayer en su residencia, una agradable fiesta á la colonia michoacana. Tuvo la "soirée" un carácter netamente michoacano, y reinó en ella la entusiasta alegría que caracteriza las fiestas de los michoacanos.

El Sr. Lic. Pimentel ofreció á sus invitados una "corunda," ó tamalada á estilo de su tierra.

"Junior Roller Staking Club."—Definitivamente la fiesta inaugural de este Club se efectuará el miércoles 23 en el Bucareli Hall, á las 8.30 p. m. Hay gran animación entre las familias invitadas por asistir, por ser éste el único Club que en la actualidad da tertulias de baile en el salón citado. La orquesta Lerdo ha sido contratada para tocar en éste y en todas las tertulias subsecuentes, pues se darán dos mensualmente.

A las doce de la noche se servirá un lunch á los invitados.

ENFERMOS

El Sr. D. Remigio Noriega jr., sufrió ayer en Santander, España, una delicada operación quirúrgica, con toda felicidad.

La Srita. Matilde Camacho, hermana del Sr. D. Sebastián Camacho, se encuentra postrada en cama, en su residencia de la calle de Rosales, á consecuencia de un accidente que sufrió al bajar de un tren.

El Sr. Lic. Luis C. del Villar, se encuentra gravemente enfermo en su residencia de la calle de Santa Inés.

NACIMIENTOS Y BAUTIZOS

Josefina, fué el nombre puesto en la pila bautismal á una niña hija del Sr. D. Felipe Pinal Icaza y la Sra. Amparo Castillo de Icaza.

Fueron sus padrinos el Sr. Dr. Rafael López y la Sra. Enriqueta O. de López, quienes repartieron elegantes souvenirs de la ceremonia.

María Luisa, fué el nombre puesto á una niña que la Sra María Luisa R. de Miranda, dió á luz con toda felicidad.

VIAJEROS

El Sr. Lic. Guillermo Obregón jr. y la Sra. Amparo Corral de Obregón, según recientes noticias, acaban de llegar á Suiza.

—El Sr. Lic. Miguel Fuentes regresó de Puebla.

—El Sr. Antonio Pliegó jr. llegó ayer de Toluca.

—Por la vía del F. C. Mexicano, y con rumbo al Estado de Puebla, en donde fijará su residencia, acaba de salir el M. R. P. señor Salustiano Legorburu, (S. J.), fundador y director del "Junior Club." Su partida ha sido sentida, pues gozaba de numerosas simpatías. En la estación estuvieron á despedirlo varias personas de su amistad.

AUN EXISTEN HOMBRES DESINTERESADOS

UN FAMOSO DOCTOR HACE UNA GENEROSA OFERTA A TODO HOMBRE Y MUJER QUE SUFRA DE ENFERMEDADES

MANDARE AL QUE LO SOLICITE UN TRATAMIENTO GRATIS Y MI FAMOSO LIBRO MEDICO DEL HOGAR "EL CAMINO A LA SALUD."

No importa cual sea su afección ni por cuánto tiempo haya estado Ud. sufriendo. No importa tampoco á cuántos doctores haya visto Ud. ni cuánta medicina haya tomado sin resultados satisfactorios.—TENGO LA SEGURIDAD DE PODER CURAR A USTED.—Mi éxito es debido á mi larga práctica, no sólo en Hospitales, sino también privada. He tratado muchos pacientes de todas partes del Globo Terrestre; así pues, mi experiencia es inmensa y, por lo tanto, ME SIENTO SEGURO DE PODER CURAR CASOS EN QUE OTROS DOCTORES HAN FALLADO. Soy especialista en la curación de casos OBSTINADOS y CRONICOS de ambos sexos. Escríbame una carta ahora mismo diciéndome con franqueza cuál es su mal, y al recibo de su carta, haré un diagnóstico exacto de sus males; prepararé las medicinas adecuadas y se las mandaré juntamente con mi libro médico, en el cual explico todas las enfermedades y aconsejo cómo curarlas y prevenirlas. Todo esto se lo mandaré ABSOLUTAMENTE GRATIS y franco de porte. Cuando digo gratis, significa "QUE NO LE COSTARA A USTED NI UN CENTAVO." Si desea Ud. recuperar su SALUD y quedar para siempre sano y fuerte, si desea Ud. recuperar su fuerza física, viril ó femenil; si ambiciona Ud. la alegría y felicidad, ahora es el momento de adquirirla. No demore, no dude la oportunidad de restaurar su SALUD. Escríbame hoy mismo y al recibo de su carta, le mandaré inmediatamente mi tratamiento GRATIS, y mi libro "EL CAMINO A LA SALUD," y además, le daré valiosos consejos para poder curarse en su propio HOGAR. Recuerde Ud. que su correspondencia será tratada ABSOLUTAMENTE CONFIDENCIAL. Escríbame Ud. con esta dirección; mas hágalo AHORA MISMO.

DR. E. L. TITUS, S 306. VAN VORHIS BLdG.,
INDIANAPOLIS, IND., U. S. A.

Maderas Americanas

DUELA, ENCINO,
FRESNO, PINOTEA,
PINO ROJO,
CAOBA DE TABASCO,

COMPAÑIA MEXICANA MANUFACTURERA DE MADERAS, S. A.
ESQ. ATENAS Y LIMANTOUR. MEXICO, D. F.

ENFERMEDADES COMO PULMONIA, FIEBRES, VIRUELAS, ETC.

DEJAN EL CUERPO COMPLETAMENTE DEBILITADO.

LA LECHE MALTEADA DE HORLICK

Lo Fortifica nutriéndolo de una manera sana y eficaz.

Véase el aparador de la Droguería del Elefante de A. Vargas Sucs., y pídase allí muestra gratis.

Agentes Generales: VINCENTY HNOS, Apartado 1236, México, D. F.

MONTE DE PIEDAD, 13. "LA SAMARITANA" TEL. ERICSSON, 1023.
APDO. POSTAL, 802. MEXICO, D. F.

VENTA EXTRAORDINARIA DE CASIMIRES

Desde mañana Lunes 21, daremos comienzo á una venta extraordinaria de casimires ingleses, legítimos. á mitad de precio. - - - - - -

10 DIAS de LIQUIDACION.

García, Pérez y Cía., S. en C.

EL COMBUSTIBLE MEJOR PARA MEXICO ES EL GAS.
Hace de la cocina una ciencia exacta.
Mide el calor con la mayor y más fácil regularidad.
Atentamente lo invitamos á que pase á ver nuestro surtido.
CIA. MEXICANA DE GAS NACIONAL, S. A.
Calle Tacuba, 6. Tels. Mex. 1745. Eric. 3191.

EL IMPARCIAL

DIARIO INDEPENDIENTE

ALMORRANAS
Las extirpamos sin OPERACION, ofreciendo no cobrar nada si el enfermo no queda curado.
Dres. Voiers & Grande Ampudia
SANATORIO Y CONSULTORIO.
4a. San Agustin, 100
PIDASE FOLLETO GRATIS, ENVIANDO TIMBRE.

Tomo XXXI.—Núm. 6,351

Para la publicación de anuncios y réclames, dirigirse á B. y G. Goetschel, Av. 16 de Septiembre 28. Sus agentes en Europa, La Societé Mutuelle de Publicité, 14 rue de Rougement.—Paris. (9a.)

México, D. F.—Martes 22 de Agosto de 1911.

SUSCRIPCIONES:
Por un año.....$ 12.00
Por seis meses.....6.00
Por tres meses.....3.00

8 PAGINAS, VALEN 2 CVOS.

LA CIUDAD DE CUERNAVACA SERA ATACADA POR LOS REBELDES

EMILIANO ZAPATA ESTA ENGAÑANDO AL SEÑOR MADERO

El Corresp. Viajero de "El Imparcial" Llegó Ayer de las Ruinas de Jojutla

Allí Pudo Darse Cuenta del Cuadro de Horror que Presenta la Ciudad con sus Comercios Saqueados y sus Edificios Humeantes

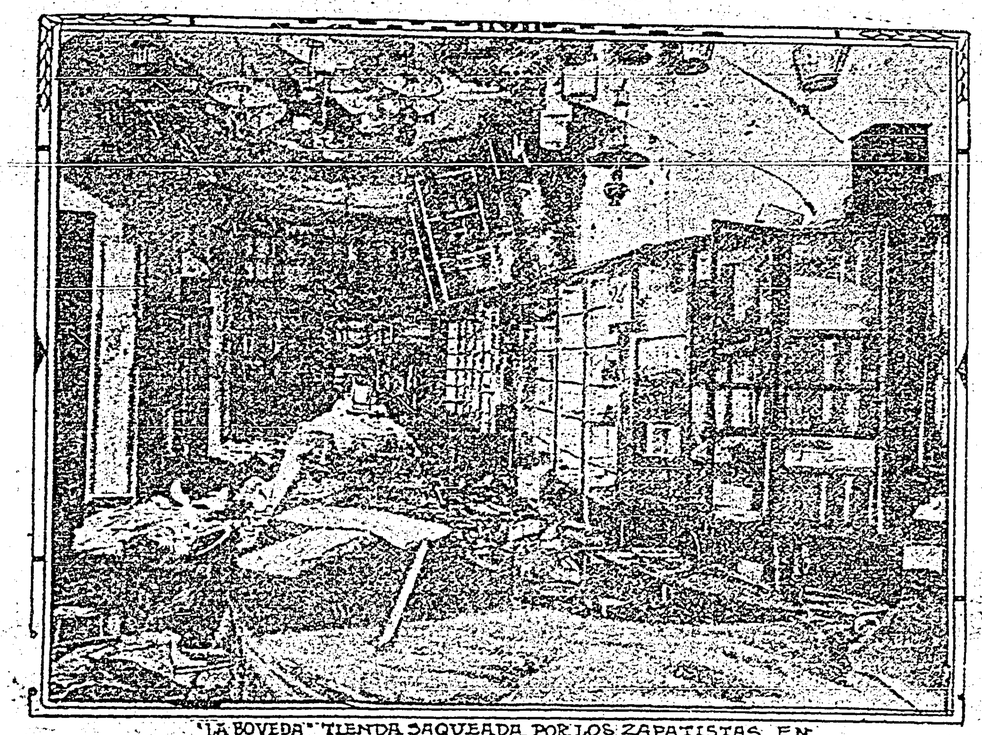

"LA BOVEDA" TIENDA SAQUEADA POR LOS ZAPATISTAS EN JOJUTLA.

EL PROGRAMA DE ZUÑIGA Y MIRANDA ES YA UNA REALIDAD TRAGICA.—¡MAQUINAS A CUATRO PESOS! ¡¡SETENTA Y CINCO CENTAVOS UNA CARGA DE HARINA!!

Acaba de llegar á esta capital nuestro corresponsal viajero, que estuvo en los Estados de Guerrero y de Morelos, y que contempló los estragos que han hecho las huestes zapatistas, allí.

Ampliando sus informaciones sobre el particular, dice, que después de salir de Ixtla, se dirigió á Jojutla, la más perjudicada de las poblaciones, para darse cuenta de los sucesos de allí. Disfrazado de mecánico, con dos guías que le fueron proporcionados, llegó á la población de referencia, y mezclado entre los zapatistas, que sólo vieron en él á un humilde obrero, pudo mirar el cuadro de horror, de desolación y de tristeza que presentaba el lugar.

Los zapatistas se dedicaban al saqueo de la casa del señor Lamadrid, la cual vaciaron completamente, y la del señor González, que giraba más de trescientos mil pesos y de que no dejaron nada. En la fotografía adjunta se ven algunos restos de mercancías, pero eso ha desaparecido ya, pues se lo llevaron hoy, después de haber prendido fuego á la casa.

¡MAQUINAS A CUATRO PESOS; CAJAS DE CERVEZA A PESO!

En las calles, los regueros de mercancías eran visibles. Por todas partes reinaba el desorden del saqueo. Se proponía en venta lo que se había sacado de las casas. Las máquinas de escribir se remataban á cuatro pesos; la carga de harina á setenta y cinco centavos, la caja de cerveza á un peso. Nada menos que setecientas cajas de cerveza fueron sacadas de ese establecimiento, sabiéndose que todas las mercancías existen en la población, pues no se tiene indicios de que hayan salido de allí.

Es tal la situación en el lugar, que cualquiera persona medianamente vestida que vaya, se hace sospechosa. El Presidente Municipal, á fin de escapar con vida, tuvo que salir disfrazado de indígena, llegando en ropas menores á Cuernavaca.

Tanto en Ixtla como en Jojutla, las oficinas telegráficas no cuentan con empleados. El jefe de la de Ixtla se halla preso, y es allí en donde se halla el núcleo de zapatistas.

Tampoco á ninguna de las dos poblaciones han llegado fuerzas de ninguna clase, y aquello está sin garantías y á merced de los maderistas.

PARA ATACAR CUERNAVACA.

En el tren que salió hoy de Cuernavaca vinieron numerosas personas. Como se temía un asalto, los pasajeros que traían dinero tuvieron que ocultarlo entre las ropas interiores. En la estación de Tres Marías, se recogieron informes de que habían

Sigue en la 8a. plana, col 5a.

SU HERMANO EUFEMIO CON LOS MEJORES TIRADORES SALIO RUMBO A HUITZILAC [4 LEGUAS DE CUERNAVACA] CON ANIMO PROBABLE DE ATACAR LA POBLACION, QUE ESTA DEFENDIDA POR DOSCIENTOS CINCUENTA HOMBRES DEL 32 BATALLON

El Sr. Gral. Huerta Ordenó el Avance Sobre Yautepec

AMBROSIO FIGUEROA CON SU GENTE, MARCHA HACIA PUENTE DE IXTLA PARA CONTRIBUIR A LAS OPERACIONES DE LOS FEDERALES

Telegrama especial.

CUERNAVACA, Agosto 21.

Eufemio Zapata, hermano de Emiliano, pretende atacar Cuernavaca. Se asegura que vendrá sobre ella por el lado Poniente, y se agrega que para el efecto trae bajo sus órdenes más de dos mil hombres.

Esta noticia, que ha circulado rápidamente por todas partes, ha hecho que la gente éntre en alarma, no oyéndose hablar de otra cosa, pues se teme que, en caso de que resulte cierta, se registren aquí sangrientos sucesos.

Los más optimistas suponen que esto no es más que una jugarreta de Zapata para llamar la atención del general Huerta sobre Cuernavaca, y hacerlo desistir, distrayéndolo de su objeto, llegar á Yautepec y Cuautla á poner coto á los desmanes que allí están cometiéndose.

EL CORRESPONSAL VIAJERO.

La Columna Acampó en las Tetillas

Telegrama especial.

CUERNAVACA, Agosto 21. (7.30 p. m.)

Acabo de regresar del campamento que estuvo establecido en las cumbres de Acolápam, y en donde se efectuó el tiroteo con los zapatistas, de que ya informé en su oportunidad.

La columna federal salió esta mañana, y después de algún tiempo de marcha acampó en las faldas de Las Tetillas, á dos kilómetros de distancia de Yautepec. Probablemente, la columna hará mañana su entrada á esa población, de donde informará el corresponsal de EL IMPARCIAL allí, que va agregado á las fuerzas.

EL ENVIADO ESPECIAL.

¿A dónde Fueron los Maderistas?

Telegrama especial.

CUERNAVACA, Agosto 21.

Se sabe aquí que el señor Madero hizo salir ayer de Yautepec á todos los zapatistas que había en ese lugar, para que se encaminaran rumbo á Cuautla, habiendo quedado únicamente quince de ellos en calidad de policía y para cuidar de lo más necesario en dicha población, y se asegura que esos hombres, en lugar de ir á Cuautla, como se los ordenaba el señor Madero, á quien reputan como su único jefe, siguieron con rumbo desconocido, sin tocar en Cuautla.

EL ENVIADO ESPECIAL.

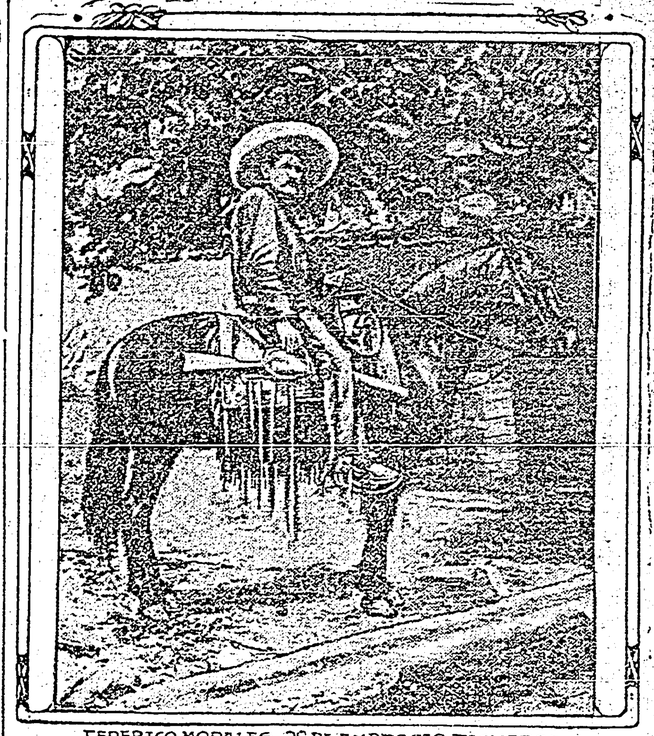

FEDERICO MORALES 2º DE AMBROSIO FIGUEROA

Si no se Somete hoy el Atila del Sur Será Rendido por las Fuerzas del Gob.

Hoy, al medio día, termina el plazo de cuarenta y ocho horas que el Gobierno, por mediación del señor Madero, acordó conceder á Emiliano Zapata para surrenderse incondicionalmente.

Zapata está completamente sitiado por las fuerzas del Gobierno, á cuyos jefes se transmitieron ayer órdenes en el sentido de que abran el fuego y emprendan el avance sobre las posiciones del rebelde, en caso de que éste persista en su actitud hostil.

Las fuerzas que someterán al Atila suriano, se encuentran en los lugares siguientes: Coronel de Zapadores, Casso López, en Jonacatepec; Huerta, en Tetillas, dominando Yautepec; Figueroa, en Jojutla y Puente de Ixtla; Cándido Navarro, en camino sobre Cuautla, y los rurales de Chalma, en Tetecala. El jefe maderista Gabriel Hernández llegó á Cuautla ayer al medio día, y lleva la comisión de recoger el armamento zapatista para traerlo á esta capital.

Las fuerzas federales no serán retiradas de Morelos, mientras al Estado no vuelva la tranquilidad que ha perdido.

CUERNAVACA, Agosto 21.

Parece confirmarse el rumor insistente que recogí en el campamento, de que una partida de rebeldes de Tepoxtlán pretende hacer un ataque á esta ciudad.

(Sigue en la 2a. plana col. 6a.)

UN TREN DE PASAJEROS SE LANZA AL ABISMO EN EL CAMINO DE TOLUCA

Se han Recogido Cuatro Muertos en el Lecho del Río y 30 Heridos en los Carros Destrozados

Ayer, á las 9.25 de la mañana, entre las estaciones de Monte y Bartolito, en el kilómetro número 31, de la línea de Toluca, ocurrió un accidente ferroviario de fatales consecuencias.

Después de un recorrido de pocos kilómetros desde la estación de "Dos Ríos," las bruñidas cintas de hierro aparecen tendidas sobre la falda de una montaña, siguiendo fielmente el caprichoso curso del río, en un considerable tramo.

Admirando la maravillosa perspectiva que se desarrolla á ambos lados de la ferrovía, pronto se llega á un punto en que ésta forma una especie de "S", en donde la portentosa exuberancia del Valle de México puede contemplarse en todo su esplendor.

A un lado la encrespada montaña; al otro el río en medio de una flora magnífica que se extiende como un manto de esmeralda, bordado con ancha cinta de plata, en una crecida extensión.

EL SINIESTRO.

A las siete de la mañana, hora señalada por el itinerario, salió de Toluca el tren número 34, compuesto por un carro de equipajes, dos de segunda y uno de primera.

En la estación de "La Cima" este tren se cruzó con el que parte de la capital á las 7.15 de la mañana, originando la espera diez minutos de retraso.

Eran las nueve veinticinco cuando el tren llegaba á la doble curva de que hemos hablado.

Apenas el convoy había pasado la parte más abierta de la "S", cuando al mismo tiempo que se sintió un sacudimiento formidable, se dejó escuchar un ruido espantoso, siniestro, de onomatopeya imposible. Era que el convoy había descarrilado y que parte del tren rodaba al abismo, arrastrando consigo á los pasajeros.

COMO QUEDARON LOS CARROS.

La locomotora y el tender quedaron casi fuera de la vía, pues sólo dos ruedas de la primera estaban sobre los rieles.

El coche del express se precipitó sobre el río, desde una altura aproximada de doce metros, quedando tendido sobre las aguas. Uno de los coches de segunda también fué lanzado al precipicio, cayendo verticalmente.

En cuanto al otro coche de segunda y al de primera, nadie se explica cómo es que hayan quedado sobre la vía, sin sufrir perjuicio alguno.

LOS PRIMEROS AUXILIOS.

Una casualidad hizo que á bordo del mismo tren vinieran, el doctor don Severo Garduño y el practicante señor Mariano C. Olivera.

Estos señores, ayudados eficazmente por el joven Juan Rulfo, alumno de la Escuela de Agricultura, desde luego se dedicaron á prestar los primeros auxilios médicos á las víctimas de tan funesto desastre.

Como el coche quedara enclavado sobre el lecho del río, hubo dificultad enorme para extraer á los pasajeros, que fueron precipitados al fondo del carro, quedando unos sobre otros en horrible hacinamiento.

MUERTOS Y HERIDOS.

Fueron extraídos los cadáveres de dos hombres, de una mujer y de un niño, de los que sólo el de éste último fué identificado.

Se cree que aunque sea mayor el número de muertos sepultados bajo los coches ó arrastrados por la corriente, que ayer era impetuosa, debido á un torrencial aguacero que fué á crecer el caudal de aguas del río, de ordinario no muy abundante.

El número de heridos es, aproximadamente, de treinta, entre los cua-

Sigue en la 3a. plana, col. 3a

PASCUAL OROZCO HIJO VINO A MEXICO

Llegó de Incógnito á la Capital

Dos Horas Después Salió para Cuernavaca con el fin de Conferenciar con el Sr. Madero

Ayer se rumoró con mucha insistencia, que el Jefe revolucionario de Chihuahua, Pascual Orozco, hijo, se encontraba en la capital; otros aseguraban que había salido para Cuautla y muchos desmentían ambas versiones, diciendo que el famoso fronterizo no se había movido de Chihuahua.

Orozco sí estuvo en México; llegó la noche del sábado próximo pasado, se hospedó en el Hotel Palacio, y dos ó tres horas después de su llegada, liquidó el hospedaje y salió con rumbo á Cuernavaca, de donde, se supone, pasó á Cuautla á conferenciar con el señor Madero.

El Administrador del hotel, á quien sobre el revolucionario hicimos algunas preguntas, nos manifestó que el viajero habló muy poco, y tal parecía que viajaba de incógnito, si bien es cierto que asentó su nombre en el libro de registro.

Acerca del viaje de Orozco se hacen miles de comentarios, muchos de ellos absurdos del todo.

LA AGRUPACION DEMOCRATICA ESTUDIANTIL

Conducirá al Pueblo á las Urnas

Lo Instruirá en el Funcionamiento Electoral y Vigilará la Pureza del Voto

Cristalizando una idea del Maestro Pani, profesor de la Escuela de Ingenieros, las pléyades estudiantiles, alegres y doctas, empavesaban con su juventud las galerías del Arbeu, ayer en la mañana en sesión matinal, trayendo á la palestra democrática una nueva falanje: "La Agrupación Democrática Educativa Estudiantil."

Las aulas ebullentes en ideas y propósitos de purísimo republicano, aplaudían estrepitosamente, cuando subió á la tribuna el joven Francisco Antonio Astiazarán para bosquejar los fines de la agrupación. Estos son: conducir al pueblo á las urnas, instruirle en el funcionamiento electoral y vigilar la pureza del voto.

No se trata, por tanto, de una agrupación partidista. En el seno de la "Agrupación Democrática Educativa Estudiantil" cabe lo mismo el maderista que el revista, que el liberal puro y el liberal rojo, el católico, y, en una palabra, cualquier ciudadano militante en un partido y hasta el que se abstiene de votar y sólo le preocupa que triunfe el candidato de la mayoría republicana, sin comisión de fraude electoral.

El nacimiento de la agrupación fué saludada con aplausos y vítores. Inmediatamente se procedió á elegir Presidente, resultando electo el señor Astiazarán, alumno de la Escuela de Ingenieros.

La Junta de la Agrupación ha

Sigue en la 8a. plana, col. 5a.

LA SITUACION ES GRAVISIMA EN AG. CALIENTES

El J. Político Recibió al Pueblo á Tiros

Los Rurales Cubiertos de Balas se han Colocado Sobre las Azoteas del Palacio

Telegrama especial.

AGUASCALIENTES, 21 de Agosto.

La situación en esta ciudad, que desde ayer es seria, á cada momento se agrava más y más. El pueblo se halla excitadísimo y se teme que ocurra algún disturbio de trascendencia, porque los rurales se han colocado en las azoteas de Palacio en actitud hostil, así como en el interior del mismo edificio.

Se ignora las causas que obliguen al Gobierno á asumir tal posición, que no hace sino acabar de provocar á la muchedumbre.

Se dice que á pesar de la renuncia que presentaron los diputados, éstos se mofaron sangrientamente del pueblo.

Tanto al señor Presidente de la República como al señor Ministro se han dirigido telegramas, poniéndoles al tanto de lo que pasa aquí y pidiéndoles que intercedan para que cese tal estado de cosas.

EL CORRESPONSAL.

Telegrama especial.

AGUASCALIENTES, 21 de Agosto.

En Rincón de Romos, hace algunos días fué destituido por el Gobernador Interino del Estado, señor Ugarte, el Jefe Político de allí, don Melitón Quiroz, porque este señor era partidario de la candidatura Fuentes. En su lugar fué puesto el señor Leonardo Ricardat, persona mal querida por el pueblo.

En eso estaban las cosas, cuando ayer, entusiasmado el pueblo por el triunfo de los fuentistas que hicieron

Sigue en la 8a. plana col. 6a.

EL ASUNTO DE LA RECLAMACION DE CHINA

Regresó de Torreón el Comisionado

Hay Temores de que Pueda Ocurrir un Incidente Cuando Lleguen los Marinos

Aunque ya no se han vuelto á tener noticias de la llegada del crucero chino "Hai Chi" á costas mexicanas, existe en los círculos oficiales el temor de que pueda ocurrir algún incidente si los marinos llegan á efectuar el viaje hasta la capital. La animadversión que hay actualmente contra los chinos, en algunas partes de la República, con motivo de la crecida indemnización que se pide por la muerte de los súbditos del imperio asiático en Torreón, pudiera trocarse en demostraciones que causarían indudablemente una reclamación diplomática y el desagrado consiguiente.

Estos son los temores que se abrigan en los círculos oficiales, aunque la hospitalidad nunca desmentida del pueblo mexicano niega las posibilidades de alguna demostración en contra de los marinos chinos.

CUANDO LLEGARA EL CRUCERO.

Al crucero "Hai Chi" se le espera en Veracruz para principios del mes de Septiembre próximo. No se sabe á punto fijo la causa del retardo de su llegada, que estaba anunciada para los primeros días de Agosto, pues en la Legación no han vuelto á tenerse noticias de la citada nave guerrera.

Después de que se notificó oficialmente su próximo arribo, la Secretaría de Relaciones pidió informes más amplios, y se le dió noticia del número exacto de oficiales que vendrían á la capital para hacer una visita de cortesía al señor Presidente de la República.

Volviendo al asunto de la hecatom-

Sigue en la 6a. plana, col. 5a.

Mosler

BAÑADERAS

FUERTES, ECONOMICAS, BARATAS

PINTADAS DE AZUL POR FUERA PATAS DE FIERRO Y PASAMANO ENCINO ROBLE

DESDE $22.00

De 1 mt. 22x0.68 m. x 0.44 hondo.

MOSLER, BOWEN & COOK, SUCR.

Esq. Ave. San Francisco, Bolivar y 5 de Mayo.

Apartado 658. México. D. F.

SE VENDE A 10 cs. KILO TINTA NEGRA PARA PRENSAS CHICAS DE IMPRENTA, la. SAN FELIPE NERI 32.

LUNCHES EXCELENTES



DE LAS 12 M. A LAS 3.30 P. M.

Sopas y platos calientes.

ESMERADO SERVICIO Y EXTREMA LIMPIEZA.

CUISINE INMEJORABLE.

Come Ud. decentemente á precios moderados en la DULCERIA Y PASTELERIA

HEDDERICH'S

Ave. San Francisco No. 1.

Suscriciones de 'El Imparcial' en el Distrito Federal - - -

Las servimos á domicilio en las primeras horas de la mañana, y regalamos dos novelas encuadernadas por mes, y la "Ilustración Popular" Precio de subscripción: dos pesos por dos meses - - - - -

"El Imparcial," S. A., 1a.

San Felipe Neri, Núm. 32

POLAR



El Principe de los Relojes.

TAN FIJO COMO EL SOL.

$ 7 50

LA ACACIA

GRAN JOYERIA

"TRIANGLE INN"

Refectorio de Superioridad sin igual.

CALIDAD

PRECIOS MODERADOS.

Estilos europeo y americano. Edificio de la Asociación Cristiana de Jóvenes.

Esquina Av. Balderas y Morelos.

GEO. A. BRENNEIS, Propietario.

LA CIUDAD DE CUERNAVACA SERA ATACADA POR LOS REBELDES

Sigue de la segunda plana.

dice con insistencia que tal vez esta tarde se efectúe un encuentro entre ambas fuerzas, si no es que se ha registrado ya.

La expectación con este motivo, sigue en toda la ciudad, haciéndose diversos comentarios.

EL CORRESPONSAL VIAJERO.

Las Depredaciones en Jojutla

Telegrama especial.

CUERNAVACA, Agosto 21. (2 p. m.)

Continúan los zapatistas en su obra destructora en la población de Jojutla, que hasta ahora ha sido la que más perjuicios ha sufrido por la actual situación. Siguen allí los saqueos escandalosos, y los incendios continúan devorando edificios.

Entre los últimos desmanes de los zapatistas, se cuentan los cometidos en la casa del señor Juan González, que ya anteriormente había sido saqueada por los mismos. En esta segunda vez, los asaltantes prendieron fuego á todos los muebles que encontraron en las habitaciones, é igual suerte corrió la ropa que hallaron en roperos y cómodas.

Los criados de la casa fueron amarrados por los zapatistas, para que no opusieran resistencia ó huyeran, y en ese estado los tuvieron más de treinta y seis horas, exigiéndoles que dijeran en dónde se guardaban las alhajas, que buscaban con afán. Los criados soportaron la tortura, pero como ignoraban lo que aquéllos querían saber, tuvieron que permanecer atados hasta que los soltaron.

Varias vacas de fina raza que se encontraban en la casa, fueron matadas allí mismo por las turbas, y después de descurtizadas se repartieron entre sí la carne de los animales. Aquí, con motivo de tales depredaciones, reina gran excitación.

EL CORRESPONSAL VIAJERO.

Fué Detenido un Trén en Iguala

Telegrama especial.

CUERNAVACA, Agosto 21. (2 p. m.)

El tren de pasajeros que salía hoy de Iguala, fué detenido en aquella estación por orden del jefe maderista del Sur, señor Martín Vicario, y quedará allí hasta que las cosas tomen otro giro. El origen de la determinación del señor Vicario, fué que tenía noticias de que se pretendía asaltar el convoy por los zapatistas, que en número considerable se hallaban congregados con ese objeto en la estación de Puente de Ixtla.

Con la detención del convoy en Iguala, se evitó esto, que quién sabe qué resultados lamentables hubiera tenido.

El tren que vino de esa capital, se regresará de esta ciudad sin pasar adelante. A bordo de él parto para la metrópoli, ignorando si llegaremos á buen término, pues se sabe á ciencia cierta que en el punto llamado Tepoztlán está otra partida de zapatistas en actitud amenazante. Sigo informando.

EL CORRESPONSAL VIAJERO.

En Busca de Provisiones

Telegrama especial.

CUMBRES DE ACOLAPAM, vía Cuernavaca, Agosto 21. (6.50 a. m.)

Hoy salió rumbo á Cuernavaca una comisión, que debe de regresar á este campamento. Igualmente salió el "attaché" americano que se había unido á la columna para observar los movimientos militares. Se le proporcionó una escolta para que llegue sin peligro al punto de su destino.

Hoy mismo también, irán los arrieros de la tropa rumbo á Yautepec para traer provisiones destinadas á la columna, que ya empiezan á escasear por aquí. Se cree que lo más probable es que entre los arrieros y los zapatistas se registre algún choque y que encuentren dificultades para cumplir su cometido.

EL ENVIADO ESPECIAL.

La Acusación Contra el Sr. Gral. Huerta

Como es sabido, el señor D. Francisco I. Madero, en un telegrama dirigido al señor Presidente de la República, se quejó contra el general Huerta, á quien acusaba de estar en connivencia con el señor general Bernardo Reyes, y con tal motivo, haber desobedecido las órdenes del Gobierno Federal.

A este respecto y el del desarme de las fuerzas de Zapata, el señor Lic. Francisco L. de la Barra envió ayer al señor Madero el siguiente mensaje:

"México, 21 de Agosto.—Sr. D. Francisco I. Madero, Yautepec.

Enterado telegrama de usted de ayer, en que se sirve comunicarme que Zapata y sus hombres han comprendido la necesidad que hay de que se verifique su desarme. Celébrolo sinceramente y felicito á usted por su eficaz y espontánea intervención en este asunto.

Respecto fuerzas, desarmadas las de Zapata, irán ex-revolucionarias organizadas por la Secretaría de Gobernación á guardar el orden en ese Estado, y una vez restablecido, que espero será muy pronto, se retirarán fuerzas federales, que cada día dan mayores muestras de lealtad al Gobierno, para que éste utilice en otros puntos sus importantes servicios.

F. L. DE LA BARRA."

Se Suspenderán las Obras del Palacio Legislativo

LOS DIEZ MILLONES QUE EN EL SE GASTARIAN SERAN INVERTIDSO EN OBRAS DE CAMINOS.

La Secretaría de Comunicaciones y Obras Públicas ha acordado que sean de plano suspendidas las obras de construcción del Palacio Legislativo, en las que hasta ahora se llevan gastados nueve millones de pesos.

Con tal motivo, la misma Secretaría ha acordado que cese en el desempeño del puesto de Inspector de la citada obra el señor ingeniero Montiel y Estrada.

Por lo que respecta á los diez millones de pesos que falta por gastar en el inmenso edificio, serán invertidos en aperturas y reparaciones de caminos.

Otro "cese" que acordó el señor Ministro Bonilla, es el del director de las obras, ingeniero Benard.

El Lic. Casso, Jefe de la Sección 2a. de Gobernación

Ayer fué nombrado por el señor Ministro García Granados Jefe de la Sección Segunda del Ministerio de Gobernación, el señor Lic. Antonio Casso, en sustitución del señor Lic. Rafael Díaz Iturbide, quien fué nombrado Oficial Mayor del mismo Ministerio. Ambos nombramientos fueron extendidos con el carácter de interinos.

Empleados de Comunicaciones Removidos, Destituidos, ó que Renuncian

El señor ingeniero Leopoldo Villareal, Inspector de Obras Públicas, recibió instrucciones del señor Ministro Bonilla para pasar á Torreón como Inspector de Ferrocarriles, habiendo presentado su renuncia; el señor ingeniero Eduardo Basave, Inspector de Ferrocarriles, presentó su renuncia, y el administrador de correos en Mérida, Yuc., fué destituido.

Se Arregló la Huelga de Río Blanco

Después de cuatro conferencias celebradas en el Castillo de Chapultepec, entre los dueños de la fábrica de Río Blanco y los representantes de los obreros que se declararon en huelga, se llegó á un acuerdo, bajo la egida del señor Presidente de la Barra.

Por esta circunstancia, volverán al trabajo los obreros, probablemente el día de hoy.

El arreglo fué satisfactorio, tanto para los obreros cuanto para los industriales, pues gran parte de las exigencias de aquellos fueron satisfechas.

El Ayuntamiento de San Angel y el Sr. de la Barra

Por conducto de la Secretaría de Gobernación, el Ayuntamiento de San Angel ha elevado un voto de confianza al señor Presidente de la República, licenciado de la Barra.

La Secretaría libró oficio ayer al señor Presidente Municipal de la citada población, manifestándole que ayer mismo se comunicaba al señor de la Barra la actitud del H. Ayuntamiento sanangelino.

Siguiendo el mismo conducto, el "Club Leandro Valle," de Cuernavaca, ha hecho otro tanto, y ayer también le contestó la Secretaría de Gobernación.

LA AGRUPACION DEMOCRATICA ESTUDIANTIL

CONDUCIRA AL PUEBLO A LAS URNAS

(Sigue de la Primera Plana).

de suspenderse al medio día, reanudando sus labores por la tarde, en el anfiteatro de la Escuela Preparatoria. Allí se continuó la votación de la Mesa, designándose por mayoría primer Vicepresidente, al señor Padilla, de la Escuela Normal; segunda Vice, al señor Simón Arandoaga, de la Escuela de Ingenieros; Secretarios á los señores Cervi, Torres González y Méndez; el primero de Leyes y los dos últimos, de Comercio.

Se acordó en esta segunda junta que la designación de Tesorero se haga en sesión económica, facultándose á los Vocales, que serán tres por cada escuela profesional, para votar á nombre de la representación colectiva.



SR. ANTONIO ROJAS PRESIDENTE DE LA AGRUPACION DEMOCRATICA ESTUDIANTIL



LA REUNION ESTUDIANTIL EN ARBEU

El Corresp. Viajero de "El Imparcial" Llegó Ayer de las Ruinas de Jojutla

(Sigue de la Primera Plana).

salido rurales á perseguir una gavilla de gente alzada que andaba por Huichilac, punto distante de Cuernavaca sólo cuatro leguas, y de que Eufemio Zapata recorre los límites del Estado de México para reclutar gente, con el fin, según se dice, de marchar sobre Cuernavaca, al frente de dos mil quinientos hombres.

LO DEJARON POR MUERTO

En el mismo tren vino el señor Manuel Banuet, empleado de la hacienda de Atlihuayán, á quien capturaron los zapatistas al asaltar la finca. Luego de aprehenderlo, le llevaron al monte y después de amarrarlo á un árbol le dispararon tres balazos, retirándose en seguida, y dejándol por muerto.

Por fortuna ninguno de los tiros hizo blanco, y así estuvo Banuet hasta que pasaron unos arrieros y lo desataron. Luego, el empleado tuvo que marchar á pie hasta Cuernavaca, en donde tomó el tren para esta capital.

Se esperaba que hoy llegaran á Ixtla las fuerzas de Figueroa, cuyo segundo es el señor T Morales.

LA SITUACION ES GRAVISIMA EN AG. CALIENTES

(Sigue de la primera plana).

renunciar á los diputados, se reunió en gran cantidad y en masa fué á pedir la dimisión del Jefe Político Ricarday, quien, con las fuerzas que estaban acompañándolo, recibió á la multitud á balazos.

Ante la descarga el tumulto fué espantoso, registrándose, por el tiroteo, un muerto y varios heridos. Estos responden á los nombres de Donaciano Robles, León Marín é Ignacio Gómez.

El pueblo de Rincón, con tan lamentable motivo, se halla exasperado contra el Gobernador Interino. La situación allí se complica. El tiroteo ha sido comentado vivamente por todo el vecindario.

EL CORRESPONSAL.

EL ASUNTO DE LA RECLAMACION DE CHINA

(Sigue de la Primera Plana).

be de Torreón, que es la que ha originado las amplias averiguaciones que tanto el Gobierno como la Legación china están haciendo, para deslindar las responsabilidades del sangriento suceso, tenemos que decir que el señor licenciado don Antonio Ramos Pedrueza, comisionado del Gobierno en dichas averiguaciones, regresó ayer á México procedente de la comarca de La Laguna.

El señor licenciado Ramos Pedrueza trae abundancia de detalles y pruebas que por ahora no se harán públicas, pues primero deberán ser conocidas por el señor Presidente de la República y por el señor Subsecretario de Relaciones.

DE LOS DEPARTAMENTOS DE ENSAYE DE LAS SRIAS. DE GOBIERNO HARASE UNO SOLO.

En la Secretaría de Comunicaciones se ha proyectado suprimir el Departamento de Ensaye de Materiales, y lo mismo se propondrá á las demás Secretarías de Gobierno que cuentan con departamentos similares, formando un solo departamento.

NO SUFRA UD. MAS

UNA MARAVILLA CIENTIFICA.

Alivia instantáneamente todos los dolores de los pies.

MATA EL MAL OLOR.

Es un polvo medicado [No perfumado] compuesto por nuevos principios.

ADIOS los pies doloridos, sensibles, hinchados, rozados, callosos, cansados, sudorosos, apestosos.

ADIOS la necesidad de cojear y prorrumpir en ayes cada vez que tenga que salir á la calle.

SUDORINA no es un polvo perfumado que simplemente esconde el mal olor producido por la transpiración, sino un polvo medicado que contiene las substancias médicas necesarias para curar la excesiva transpiración, y así evitar todas las molestias que provienen de ella. Da á los pies una frescura y soltura, que es positivamente asombrosa. Los hace poder aguantar un trabajo duro y constante. Podrá Ud. andar mucho y lejos, aún en zapatos muy apretados, sin sufrir inconveniencias.

La SUDORINA se vende en casi todas las Boticas y Droguerías A CINCUENTA CENTAVOS LA CAJA. O la mandamos franco de porte al recibo de su precio en timbres.

Hershey Medical Co. Apartado 1162. México, D. F.

POLVOS de TALCO BORATADO de MENNEN

PARA EL TOCADOR

Un lujo para después de afeitarse. Deliciosos después del baño. Embellecen el cutis. Alivian sarpullido, las quemaduras del sol y todas las afecciones de la piel. Los médicos más eminentes y enfermeras los recomiendan por ser polvos de tocador más perfectamente higiénicos para niños y adultos.

El mérito superior de los Polvos de Mennen su gran éxito han sido causa de que se pongan en mercado numerosas imitaciones. Los Polvos de Tocador de Mennen (los legítimos) son diferentes y muy superiores á todos los otros.

No contienen almidón, polvos de arroz, ni ninguna de esas materias irritantes que generalmente se encuentran en los polvos de tocador. No use sino los legítimos, que tienen el retrato de Mennen en la tapa de la caja.



GERHARD MENNEN CHEMICAL COMPANY, Newark, N. J., E. U. de A.

AL PUERTO DE VERACRUZ

DECORACIONES

PAPEL TAPICE

MUEBLES

TAPETES

ALFOMBRAS

ANTES DE HACER SUS COMPRAS VISITEN NUESTRAS EXPOSICIONES

LA MEDIA "MUSELINA"

Es la mejor media para Señoras.

COMPRE USTED NUESTRAS MEDIAS "MUSELINA"

EN COLOR NEGRO, FUERTES Y TRANSPARENTES.

6 PARES ..... $ 4.00
1 DOCENA 7.50

Libres de todo gasto.

VEALAS UD. EN NUESTRO APARADOR DE EXPOSICION.

En nuestro Departamento de calzado, tenemos nueva colección de zapatillas francesas, con ó sin hebilla.

EL PALACIO DE HIERRO.

APARTADO, 26. MEXICO, D. F.

AUTOMOVILES

DELAUNAY-BELLEVILLE

ULTIMOS MODELOS. LOS MEJORES DEL MUNDO.

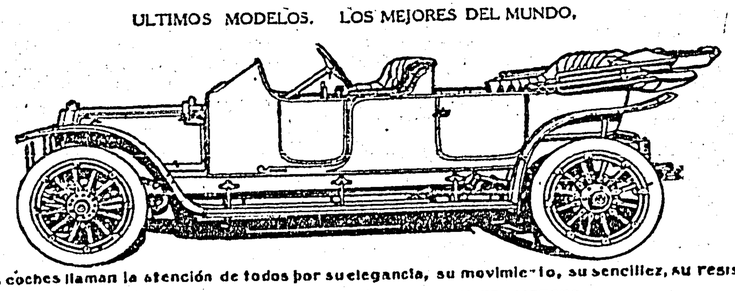

Estos coches llaman la atención de todos por su elegancia, su movimiento, su sencillez, su resistencia

SON LOS UNICOS AUTOMOVILES FRANCESES CONSTRUIDOS PARA LOS MALOS CAMINOS.

VEANSE EN LA ACENCIA EL AUTO-PALACE.

AVENIDA MORELOS No. 28. Z. CLEMENT. MEXICO, D. F.

Permítame que le envíe este libro GRATIS

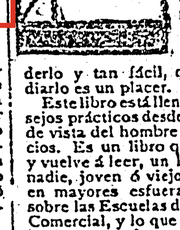

Deseo poner en las manos de todo hombre y de toda mujer en este país, un ejemplar de mi libro "Como Hacerse Experto en Teneduría de Libros." Se le envía á V. gratis por solamente la molestia de pedirlo.

Le enseña á V. la manera de dominar la teneduría de libros, por medio de un sistema tan simple que un niño puede entenderlo y tan fácil, que estudiarlo es un placer.



Este libro está lleno de consejos prácticos desde el punto de vista del hombre de negocios. Es un libro que V. lee y vuelve á leer, un libro que nadie, joven ó viejo, lee sin inspirarse en mayores esfuerzos. Le dice á V. sobre las Escuelas de Correspondencia Comercial, y lo que esta institución ha hecho para educar miles de personas en la vida activa de los negocios.

Si V. sabe leer y escribir V. puede aprender Teneduría de Libros por medio de mi sistema. Yo lo enseño á V. pronto y bien y lo habilito á V. para mejor empleo. Mi libro, que le ofrezco gratis, y mis consejos, puede ser que sea todo lo que V. necesita para obtener un buen destino con un sueldo mucho mayor y magnífica oportunidad para adelantar.

Siéntese ahora y escríbame. Ponga su carta en el correo hoy. Este pequeño esfuerzo de su parte puede ser el principio de su carrera. Muchas veces la mala suerte se ha trocado en buena por medio de un hecho de mucha menos importancia. Escriba hoy y aprenda el sistema de instrucción que le hace á V. posible el dominio de la teneduría de libros, sin pérdida de tiempo, y gastando solamente una friolera.

Profr. R. J. SHOEMAKER, Vice-Pres.
DEPT. 240 ROCHESTER, N. Y., E. U. de A.

DIARREAS ó catarros intestinales crónicos (enteritis), colitis, disenteria crónica, diarreas palúdicas infecciosas con cólicos, borborigmos, flatulencia ó diarreas repentinas, consecuentes á sustos, ansiedad, preocupaciones, disgustos, fuertes emociones morales, neuralgia intestinal, neuralgia del recto, cólico hepático, cálculos biliares, ictericia, diarreas de los alcoholistas, diarreas acompañadas de dolores y calambres en las piernas con hinchazón de las piernas ó pies, enflaquecimiento, se curan con el uso diario del

ANTIDISPEPTICO ULRICH NEW YORK

México, D. F.—Johannsen, Félix y Co.—J. Uthlein, Sucs.—A. Varras, B. y L. Grisi.—M. Méndez.—J. Labadie, Sucs.

Fundador, Propietario y Director:
LIC. VICTORIANO AGUEROS.
Secretario de Redacción: JOSE AGUEROS
Administrador: DIONISIO GONZALEZ.
103. Mexicana 626. Apartado en el Correo 379.
Oficinas: Tercera de Mesones 61.—Teléfonos: Ericsson
Organo oficial del Congreso de Periodistas Católicos:
ORACION, ACCION Y SACRIFICIO.

EL TIEMPO

DIARIO CATOLICO

SUBSCRIPCION:
En la capital, un mes, un peso. En los Estados un trimestre, tres pesos. En el extranjero, cuatro pesos. Números sueltos del día, tres centavos. Números sueltos atrasados cinco centavos.
Publicación:
Avisos y réclames: J. Labadie Sucs. y Cía., Droguería de la Profesa. Remitidos: En la Administración de este periódico.
No se publica los domingos ni días festivos.

Año XXIX.---Número 9242 México.--Martes 22 de Agosto de 1911 Año XXIX.---Número 9242

El próximo Concurso de aviación militar en París

(Agencia Régugnon para EL TIEMPO).

París, Agosto 21.—Se ha fijado para mediados del mes de Octubre la fecha en que se efectuará el gran concurso de aviación militar reservado á los constructores de aeroplanos.

Ciento sesenta y ocho aparatos están inscritos hasta hoy para ese concurso, y entre ellos figuran las máquinas más gloriosas de la aviación, y los aviadores de la talla de Blériot, Hanriot, R. Esnault Pelterie. Paulhan, Forman, Antoinette, Deperdussin, Nieuport, etc., etc. Aparte de esto, se nota la ausencia de los hermanos Voisin y del piloto constructor Train. En el mundo de aviación se hacen muchos comentarios acerca de esta ausencia.

La huelga en Inglaterra parece solucionarse

(Agencia Régagnon para EL TIEMPO).

Londres, Agosto 21.—El servicio ferrocarrilero de Gran Bretaña, que estaba seriamente amenazado por la huelga general de sus empleados, se ha restablecido prácticamente; se asegura que todas las líneas empezarán nuevamente sus servicios desde esta noche.

Hay todavía algunas dificultades para que la cuestión quede enteramente resuelta; pero se cree que será asunto de poco tiempo, y que al fin quedará enteramente arreglado.

Aunque los trenes no corren aún con regularidad, los convoyes de víveres han podido llegar; se cree que al fin no habrá hambre.

Las tropas del General Huerta entran á Yautepec

Cuautla, 21 de Agosto.—Las fuerzas federales al mando del General Huerta están entrando á Yautepec. Una parte de ellas se dirigirá á Cuernavaca, y otra á Cuautla.

Durante una hora se había verificado el licenciamiento de las fuerzas de Zapata cuando alguien gritó que se acercaban los federales. Entonces los zapatistas pretendieron marcharse rumbo á Yautepec; pero inmediatamente fueron convencidos de que no había novedad, y en la tarde de hoy se anunció que el licenciamiento comenzaría de nuevo mañana á las 8 a. m.

A los que entregan sus pistolas se les dan cinco pesos á cada uno, y quince á los que devuelven los rifles.

De Huitzilac llegaron 90 zapatistas para ser licenciados.

* * *

Cuautla, 21 de Agosto.—Para Yautepec se dirigió Rubén Morales en tren especial, á fin de presenciar la entrada de los federales en ese lugar.

Reyes Barrón y Vicente Vázquez fueron juzgados por un tribunal militar, pues se les acusó de haber hecho traición á Zapata. Aunque se les probó que eran culpables, Zapata dispuso que los pusieran en libertad, lo que le valió grandes aplausos de sus partidarios.

* * *

DE LA BARRA FELICITA A MADERO.

"México, 21 de Agosto.—Señor don Francisco I. Madero, Yautepec.

Enterado telegrama de usted, de ayer, en que se sirve comunicarme que Zapata y sus hombres han comprendido la necesidad que hay de que se verifique su desarme. Celébrolo sinceramente y felicito á usted por su eficaz y espontánea intervención en este asunto.

Respecto fuerzas, desarmadas las de Zapata, irán ex-revolucionarias organizadas por la Secretaría de Gobernación á guardar el orden en ese Estado, y una vez restablecido, que espero será muy pronto, se retirarán fuerzas federales, que cada día dan mayores muestras de lealtad al Gobierno, para que éste utilice en otros puntos sus importantes servicios.—F. L. DE LA BARRA."

* * *

México, 20 de Agosto.—Señor Francisco I. Madero, Cuautla.

Confirmo mi telegrama anterior. Hemos resuelto que fuerzas federales no avancen ni ataquen y permanezcan en el Estado hasta que se licencien las de Zapata y quede restablecido el orden, pues para contener á los bandoleros que están cometiendo depredaciones, bastarán las tropas rurales, formadas con los mejores elementos que van á constituir la guarnición de Morelos. Pero á la vez advierta usted á Zapata que es indispensable el pronto licenciamiento de sus fuerzas, porque el Gobierno no puede permitir que permanezcan sobre las armas en actitud amenazante cuando estamos dando toda clase de garantías, y si se resiste á hacerlo ó no lo hace dentro de cuarenta y ocho horas, se concentrarán sobre él todos los elementos tanto del Ejército de línea como los auxiliares, para someterlos. Conteste.—F. L. DE LA BARRA.

* * *

México, 20 de Agosto.—Señor Francisco I. Madero, Cuautla.

En Consejo de Ministros hemos resuelto que el General Huerta suspenda todo movimiento de avance hasta que sea desalojado Yautepec por fuerzas de Zapata, evitando atacarlas, bajo el concepto que deberá usted arreglar evacuación de Yautepec para concentrar las fuerzas de Zapata en Cuautla, á fin de proceder al desarme y licenciamiento de ellas como estaba arreglado. A la vez se ha dado orden á Figueroa para que se detenga en Jojutla, y al General Casso López para que permanezca en Jonacatepec. He dispuesto igualmente que salgan fuerzas ex-insurgentes de Hidalgo y Veracruz para guarnecer la Plaza de Cuautla tan luego como el desarme quede realizado. En vista de la urgencia del caso y de la necesidad de dar garantías en el Estado, asolado por el bandolerismo, sírvase hacer que se concentren inmediatamente las fuerzas de Zapata en Cuautla, para licenciarlas y desarmarlas.—F. L. DE LA BARRA.

* * *

LOS CARGOS CONTRA EL GENERAL HUERTA.

El Presidente de la República dirigió á Madero el telgrama seiguiente:

"México, 20 de Agosto.—Cuautla.—Señor Francisco I. Madero.—En vista de las afirmaciones de los últimos telegramas de usted, relativos á las relaciones entre el señor General Huerta y el señor General Reyes, le agradeceré que se sirva enviarme los datos que tenga, para hacer una averiguación cuidadosa y poner en claro las responsabilidades que haya, pues celoso del buen nombre del Ejército y considerando al señor General Huerta como un militar pundonoroso y leal, querría yo tener todos los elementos de juicio para proceder conforme corresponda.—F. L. DE LA BARRA."

* * *

CAMBIO DE TELEGRAMAS ENTRE MADERO Y HUERTA.

El General Huerta telegrafió de su campamento cerca de Yautepec al señor Madero, lo siguiente:

"El señor Presidente me ordenó que me pusiera de acuerdo con usted sobre la pronta desocupación de Yautepec, para que marchen mis tropas á dicha plaza. En este concepto, le suplico, por bien de todos, me haga favor de ordenar sea evacuada esa plaza lo antes posible, pues las tropas de mi mando en este campamento carecen hasta de agua para las más urgentes necesidades, como puede atestiguarlo el señor Robles Domínguez, que ha estado dos veces aquí. Espero sus respetables órdenes como contestación, á la vista de Yautepec, con mis tropas, á las cuales he ordenado terminantemente no disparen ni un solo tiro, sino en el caso de que sean agredidas. Su contestación, puede hacer el favor de mandarla de Yautepec á mi campamento, pues está muy cerca.—El General, V. Huerta."

El señor Madero contestó diciendo:

"Las fuerzas de Zapata evacuaron ayer la plaza de Yautepec. Puede usted, por lo tanto, ocupar dicha población. Ya dicte medidas para evitar cualquier trastorno que pudiera ocurrir.—Madero."

* * *

Fueron enviadas, como anunciamos ayer, provisiones y todo lo que necesitan las tropas del General Huerta, por disposición del señor Madero.

* * *

SE CREE QUE LOS SOLDADOS ZAPATISTAS HAN OCULTADO SUS ARMAS

Cuautla, Agosto 21.—Ha continuado el licenciamiento de las tropas de Zapata, pero se ve que los soldados no han hecho entrega de un solo rifle ni de parque; solamente han entregado pistolas viejas y fusiles antiguos.

Se cree que los zapatistas han ocultado las armas buenas; esto debe ser, segurametne, porque están recelosos y desconfiados respecto de las tropas federales de Huerta, que acaban de entrar á Yautepec.

Hasta respecto de los soldados de Hernández se manifiestan desconfiados los zapatistas; creen que son rurales ó federales que van á atacarlos y que lo harán cuando queden desarmados.

Conferencia del Presidente de la Barra con el General Reyes

Un diario de la mañana publica que ayer celebraron una conferencia los señores Presidente de la República y general don Bernardo Reyes, y que en ella sólo se trataron asuntos particulares del citado militar.

Hemos sabido que la entrevista fué esencialmente política, y que uno de los puntos tratados es el que se relaciona con los cargos hechos últimamente por el señor Madero al general Reyes.

Como la noticia es de interés, la damos á conocer, á reserva de ratificar ó rectificar.

Un Ministerio del trabajo en Inglaterra

Londres, Agosto 21.—En la Cámara de los Comunes se ha distribuído un proyecto de ley presentado por un importante grupo de diputados, relativo á la creación de un Ministerio del Trabajo, que se ocupe de organizar los diferentes agentes de producción industrial para el mayor beneficio de los intereses de la clase obrera.

Tomándose en consideración la terrible crisis que acaba de atravesar el país, y la gravedad extrema de la cuestión obrera, actualmente en Inglaterra, no cabe duda que el Parlamento tomará en consideración el proyecto que le es sometido.

Están siendo licenciadas las tropas maderistas en el Estado de Morelos

El señor Presidente de la República hizo anoche una declaración terminante á los miembros de la prensa que, como de costumbre, lo visitaron en su despacho.

Por conducto directo hemos obtenido de Cuautla los siguientes datos:

El señor de la Barra dijo que, al principio del día el gobierno estaba poco satisfecho de las noticias que se habían recibido de Morelos, relativas á la situación en Cuautla, pero que más tarde llegaron nuevos informes, de los que se desprende que ha variado la cosa en todo el territorio morelense; por tanto, el gobierno se siente satisfecho absolutamente.

Entre las cinco y las seis de la tarde empezaron á ser licenciadas las tropas de Emiliano Zapata.

Para ello, las fuerzas zapatistas fueron formadas á lo largo de varias calles dentro de las que están comprendidas las de Galeana, Guerrero, Nicolás Bravo y Niño Artillero. Los señores Madero y Zapata recorrieron la línea de tropas y las revisaron. Montaban ambos briosos caballos, é iban seguidos del Estado Mayor de Zapata.

Después de la revista se instalaron en torno de tres grandes mesas los señores Madero, don Francisco, don Raúl, y don Evaristo; el coronel Barraquiel Alatriste, los capitanes Bantempo y Echandi y el comisionado federal, señor don Gabriel Robles Domínguez. Un escuadrón de soldados zapatistas dió guardia durante el acto del licenciamiento.

Instalado ya este personal en el sitio indicado, empezó la entrega de las armas. Se presentaron primeramente los jefes revolucionarios, quienes hicieron una exposición de los hechos que se les imputaban como atentatorios; después de haberse sinceradó se retiraron.

Los soldados siguieron por el orden de su formación; cada uno de ellos hizo entrega de las armas que portaba, sin resistencia, pero con cierta contrariedad y tristeza; es natural, aquellas armas las consideraban como suyas; habían sido sus compañeros durante la guerra que acabó con los científicos.

Los soldados recibieron en cambio de las armas, vales para que les fueran entregadas las cantidades correspondientes al licenciamiento.

Durante el acto no fué alterado el orden; los zapatistas permanecían callados, silenciosos y ni una palabra de reproche pronunciaron. Se retiraban uno á uno después de haber quedado desarmados, llevando en la diestra el vale respectivo.

El general Zapata se manifestó desconfiado respecto del general Huerta y de Blanquet. Los considera capaces de cualquier acto indigno de un hombre que se precie de valiente.

A los repórters de los periódicos metropolitanos les ocurrió un incidente chusco, pero desagradable. El de un diario extranjero cometió inconsecuencias, en estado de ebriedad; insultó á los zapatistas y el jefe de ellos ordenó la detención del periodista: se procedió á efectuarla, pero los encargados de cumplimentar la orden equivocaron á las personas y en lugar de capturar al recomendado, detuvieron á otros dos repórters, quienes fueron puestos en libertad tan luego como fueron identificados.

* * *

Cuautla, Agosto 21.—Acaban de llegar las fuerzas que manda el general Hernández; vienen con objeto de licenciarse. Al arribo de la gente de Hernández, se produjo alarma debido á que corrió el rumor de que se trataba no de los revolucionarios que acudían á licenciarse, sino de un escuadrón de rurales que iban á atacar á los zapatistas. Estos se apresuraron á la defensa y hubiera ocurrido un encuentro por equivocación, si á tiempo no es descubierto el error.

Los soldados del general Hernández fueron recibidos con vivas y aplausos por el pueblo que se reunió en las calles al paso de la tropa.

El general Emiliano Zapata se retirará á la vida privada tranquila.

Algunos jefes zapatistas que están acusados de traición, serán juzgados en consejo de guerra que nombrará Zapata. Se dice que este revolucionario está dispuesto á fusilar á los que resulten culpables.

El viaje del Czar en el imperio alemán

(Agencia Régagmon para EL TIEMPO).

San. Petersburgo, Agosto 21.—En la Corte imperial se asegura que contrariamente á los rumores que han corrido, la familia imperial rusa llegará á Friedberg, en el gran Ducado de Hesse, á fines del mes que corre.

Sin embargo, un personaje bien informado pretende que el viaje del Czar á Alemania no se verificará. Estas noticias contradictorias parecen ser motivadas por los recientes acontecimientos políticos, y probablemente del resultado de estos últimos dependerá el viaje del Soberano ruso.

Editorial de hoy en segunda plana

La columna de Gordillo Escudero

Hoy debe embarcarse en Manzanillo rumbo á la Baja California la columna mixta del general don Manuel Gordillo Escudero que lleva la misión de combatir á los filibusteros y socialistas.

Matrimonio del Ministro de Justicia

El domingo último se verificó en la ciudad de Saltillo el matrimonio de la señorita Jovita López con el señor licenciado Manuel Calero, secretario de Justicia en el Gabinete del señor de la Barra.

Fueron padrinos la señora madre del licenciado Calero, doña María N. viuda de Calero, y el señor licenciado don Luis Méndez.

Terminó la huelga en Orizaba

Por mediación del Presidente de la República, licenciado don Francisco L. de la Barra, quedó solucionada pacíficamente la huelga de los obreros de Río Blanco. Los patrones y los representantes de los huelguistas conferenciaron con el señor Presidente, y después de legar á un acuerdo, se dió aviso á los trabajadores de que podían regresar á la fábrica.

Mucha satisfacción ha causado esto, pues se temían disturbios en Orizaba á causa de la excitación de los ánimos.

El General Martínez no quiere ir á Puebla

Don Mucio Martínez, gobernador que fué del Estado de Puebla, debía de haber sido transladado á esa ciudad desde hace dos días, en virtud de que la Suprema Corte de Justicia de la Nación revocó el fallo del Juez de Distrito que concedió al acusado el amparo que solicitara, pero don Mucio se resiste á ir á la capital de la entidad en donde tantos desmanes cometió durante poco tiempo siendo gobernador durante años y más años.

Su defensor acaba de pedir un nuevo amparo ante el juez primero de Distrito, contra actos de los jueces, tercero de lo penal de Puebla y octavo de instrucción de esta capital.

En virtud del recurso interpuesto por la defensa, el acusado Mucio Martínez no ha sido todavía transladado á Puebla.

Se verificaron las elecciones de Gobernador en Chihuahua

(Telegrama para EL TIEMPO.)

Chihuahua, Agosto 21.—Se verificaron en el Estado las elecciones con absoluto orden y completa libertad. No hubo presión de parte de las autoridades, cosa que no habían visto los habitantes del territorio de Chihuahua.

Las elecciones que se verificaron son las de gobernador, magistrados y diputados.

Seguramente que ha sido electo don Abraham González, pues no tuvo oposición seria. Una sola candidatura fué puesta frente á la de Abraham González, pero como el pueblo se había dado cuenta de que era "científica," la rechazó.

Las elecciones de magistrados y diputados fueron reñidas.

Pudo observarse que, varios ciudadanos que no recibieron boletas para la votación, por defectos de empadronamiento ó por otras causas, acudieron á las casillas electorales en demanda de las boletas, para ejercer sus derechos de ciudadanía. Esta circunstancia ha causado muy grata impresión, pues Chihuahua ha demostrado que lo mismo en la guerra que en la paz ha sido la primera.

EL CORRESPONSAL.

Nuevo director del "Diario Oficial"

El Presidente de la República acordó se nombrara director del "Diario Oficial" al licenciado don Gabriel González Mier, en sustitución de don Rafael Martínez, que sirvió ese cargo durante poco tiempo.

Ayer fué glorificada la memoria del último Emperador azteca

Frente al monumento que en el Paseo de la Reforma tiene consagrado al héroe azteca Cuauhtémoc la gratitud de los mexicanos, se verificó la ceremonia que anualmente, en igual fecha, se organiza en honor del último de los emperadores aztecas.

Fué sencillo, pero significativo y conmovedor el acto patriótico, al que asistieron en mayoría los obreros del Distrito Federal, sin que por ésto queramos decir que faltaran otros elementos sociales.

El señor presbítero don Pilar Sandoval recitó, como lo hace todos los años en ese día, un discurso en idioma mexicano, que fué una oración de elogio al héroe.

La Banda de Policía ejecutó delicada pieza clásica, y el Orfeón Popular entonó el himno á Cuauhtémoc.

El licenciado don Gabriel González Mier pronunció un discurso, en el que hizo enumeración de los heroicos hechos de la vida del emperador aborigene, y el señor don Solón Argüello pronunció inspirada composición poética.

Terminado el programa literario, la Banda de Policía ejecutó una última pieza, que entusiasmó más aún al auditorio.

El señor Ow Yang King y los reclamos de China

El señor Ow Yang King, comisionado del gobierno de China en las investigaciones seguidas en Torreón por la matanza de chinos en esa ciudad, regresó ayer á México, en compañía del licenciado don Antonio Ramos Pedrueza, quien fué representando al Presidente de la República.

El señor King, en una entrevista ha declarado lo siguiente:

"El nueve de este mes, el licenciado Antonio Ramos Pedrueza, representante personal del Presidente de la Barra; el señor Arturo Bassett y yo, representantes de Su Excelencia el ministro de China, nos dirigimos á Torreón y empezamos á practicar investigaciones acerca de los crímenes contra chinos, en aquella ciudad.

"En el lugar hay muchas personas que podrían hablar autorizadamente acerca de esos delitos y que nos dieron muchos interesantes datos sobre la acción de los revolucionarios el trece, el catorce y el quince de Mayo; pero que, para evitar prejuicios contra ellos, no han permitido que se den á conocer sus nombres en las informaciones seguidas.

"Las cartas que el Presidente dió á su representante en las cuales lo autoriza para que asegure al pueblo que no debe tener temor de decir la verdad, pues el gobierno lo protegerá, facilitó mucho nuestros trabajos y pudimos obtener declaraciones, que de otro modo habrían sido imposibles.

"La mayoría de los que declaran aseguran que los chinos no provocaron á los revolucionarios. La mayoría de los testigos contestó á las preguntas sobre el origen de los asesinatos, que no sabía la causa.

"Los que conocen el carácter chino dicen ser un absurdo el asegurar que los chinos ofrecieron resistencia á los revolucionarios, á quienes se achaca la matanza."

Los Estados Unidos tienen confianza en el gobierno constituido de México

(Agencia Régagnon para EL TIEMPO).

Washington, Agosto 21.—En el Departamento de Estado se dice que se ha sentido mucho que haya todavía fricciones en México entre el Gobierno constituido y los rebeldes; pero se declara que el Gobierno americano tiene confianza en que el de México arreglará prontamente la situación.

Club Femenil Sara P. de Madero

Cuautla, Agosto 21.—Ha quedado constituido en esta ciudad un Club político femenil que trabajará en pro de la candidatura del jefe de la revolución. La iniciadora de la formación del Club es la Profesora Claudia Ramos. La agrupación se denomina "Club Sara P. de Madero."

Nuevos Estados de la Unión americana

Washington, 21 de Agosto.—El Presidente Taft firmó hoy la resolución que admite como nuevos Estados de la Unión á Nuevo México y Arizona. El acto se verificó á las tres de la tarde.

"El Tiempo" vale 3 centavos.

ALMORRANAS
Las extirpamos sin OPERACION, ofreciendo no cobrar nada si el enfermo no queda curado.
Cres. Voiers & Grande Ampudia
SANATORIO Y CONSULTORIO.
4a. San Agustin, 100
PIDASE FOLLETO GRATIS, ENVIANDO TIMBRE.

EL IMPARCIAL

DIARIO INDEPENDIENTE

FLORÉINE
CREMA de BELLEZA
Suaviza - Refresca
Perfuma la Piel
A. GIRARD, 48, rue d'Alésia - PARIS
EMILIO MANUEL & Co, Av. 16 de Sptre. 65, Mexico, D.F.

Tomo XXXI.—Núm. 6,353

Para la publicación de anuncios y réclames, dirigirse á E. y C. Goetschel, Av. 16 de Septiembre 25. Sus agentes en Europa, La Société Mutuelle de Publicité, 14 rue de Rougement.—Paris. (9e.)

México, D. F.---Jueves 24 de Agosto de 1911.

SUSCRIPCIONES:
Por un año.....$ 12.00
Por seis meses.....6.00
Por tres meses.....3.00

8 PAGINAS, VALEN 2 CVOS.

NO LLEGO ANOCHE A MEXICO EL SR. MADERO

El Viajero Pasó la Noche en el Camino

Hoy Llegará á las Seis y Cuarenta Minutos de la Mañana Procedente de Ozumba

En unos carteloncs se anunciaba la llegada del señor Madero á las 8.15 p. m., y se invitaba á sus partidarios á que fueran á recibirlo á la Estación.

A las ocho la estación de San Lázaro y sus alrededores presentaba ya bastante animación. Numerosas personas y gente humilde del pueblo que tiene muchas simpatías por el señor Madero, esperaban la llegada del tren, demostrando su impaciencia ostensiblemente, hasta que al fin el telegrafista de la estación anunció en el pizarrón que el tren especial en que viene el señor Madero llegaría hoy á las seis y cuarenta minutos de la mañana.

Tomamos informes, aclarando que decidió el viajero pasar la noche en Ozumba para venir hoy temprano. Vimos en la estación entre la multitud, dos estandartes, uno del "Club Nacionalista Democrático" llevado por varias personas á pie, y otro del "Club Liberal," que era conducido por cinco personas que iban en una carretela.

Algunos desconfiados no querían abandonar la estación, temerosos de que fueran víctimas de un engaño.

LA MATANZA DE CHINOS FUE HORRIBLE

La Reclamación reviste Muy Justa Seriedad

Ayer estuvo uno de nuestros repórters ante el señor Subsecretario de Relaciones Exteriores, con objeto de conocer su opinión sobre la matanza de los trescientos chinos acaecida en Torreón durante la revuelta, y por el cual el Imperio del Cielo ha hecho las reclamaciones de que ya el público tiene conocimiento.

—En lo general ese asunto, nos dijo el funcionario, reviste seriedad, pues la matanza de asiáticos fué horrible; el Gobierno ha estado recibiendo detalles espeluznantes, y por lo tanto, por decoro, creo que la situación se solucionará como corresponde.

Preguntamos al señor Subsecretario acerca del movimiento consular y del expediente respectivo, á lo que nos respondió que hay algunos nombramientos de cónsules ya acordados, pero que no han sido aún tramitados, debido á que toda la atención administrativa ha estado pendiente de los acontecimientos ocurridos en el Estado de Morelos.

EL GOBIERNO SE ESTA PREOCUPANDO POR REORGANIZAR EL PAIS

EL SEÑOR MADERO QUIERE QUE EL INGENIERO EDWARD HAY SEA EL GOBERNADOR DE MORELOS

Cómo Fué El Fusilamiento Del Coronel Morelos

IMPORTANTES DECLARACIONES DE UN TESTIGO PRESENCIAL

¿Ve usted, repórter—nos decía ayer cierta persona,—á aquel joven vestido de kaki?

—.....

—Pues fué un testigo presencial del asesinato del coronel Morelos.

Una entrevista se imponía y fuimos á buscarlo, encontrándonos con que nuestro joven miró, efectivamente, lo que nos cuenta, y dice que cuando alguno lo llame á declarar hará las mismas declaraciones, porque los hechos le constan.



LA SRA. MARIA ESPINO VDA. DE MORELOS Y SUS HIJOS

SOY AYUDANTE DEL GENERAL AGUILAR.

—Me llamo—comenzó—Jorge R. Tirán, teniente de Guardia Nacional, y soy ayudante del general Higinio Aguilar. Voy á contar á usted desde el principio, señor repórter, nos dijo, y platicó largo rato, refiriendo lo que apuntamos en seguida.

El día primero de Junio, como á las cuatro de la mañana, después de tres días de ataque, llegó al sitio donde estábamos el general Aguilar y yo, Ramón Iturbe del brazo del mayor Agustín del Corral.

—Vengo á tomar posesión de este cuartel, le dijo al general.

El general Aguilar le contestó que sólo con una orden del señor Gobernador Redo podía entregarlo. Iturbe, lleno de ira, ordenó á la gente que le seguía que tomara presos al general Aguilar y á sus acompañantes, pero en esos momentos aquél sacó su espada y, volviéndose á sus soldados, les dijo:

—¡Muchachos, á las armas!

Los maderistas, incluso Iturbe, se retiraron. Después, cuando se pactó la rendición, el general Aguilar quedó prisionero.

EL CORONEL MORELOS LES TOCA-BA RANCHO.

El coronel Morelos, que defendió un parapeto en el Santuario, no se rendía. Subían los revolucionarios, disparándole, y Morelos, cuando los tenía á tiro, hacía funcionar una ametralladora, cuyos efectos eran tremendos. Los asaltantes se replegaban en desorden y al marcharse ellos el coronel defensor dejaba la ametralladora, tomaba la corneta y tocaba rancho.

El día 2, á las diez de la mañana, subió el señor Obispo, acompañado de unos grupos de señoritas y niñas, vestidas de blanco, hasta el Santuario, para pedir al valiente jefe que se rindiera.

El coronel Morelos dijo que solamente lo haría porque aquellas niñas lo pedían, y manifestó que deseaba hablar con Gregorio Cuevas, quien le garantizó su vida. Bajó del Santuario prisionero y un americano filibustero pretendió tomarle su espada. Lo rechazó con energía, diciéndole que no la entregaba á soldados de fortuna, y se la dió á Cuevas.

Los maderistas lo tomaron en brazos y lo aclamaron. Lo llevaron á la Casa de Moneda y cuando llegaba allí aquéllos comenzaron á disparar sus armas. El coronel Morelos se arrimó hacia la pared y con su mausser en la mano se puso en guardia. De la Casa de Moneda lo llevaron á la Cárcel Vieja, que estaba transformada en cuartel, y allí lo detuvieron.

EL DIA 6 A LAS NUEVE DE LA NOCHE.

Del relato de nuestro entrevistado, comienza aquí la parte más interesante.

El día 6 de Junio, á las nueve de la noche, lo sacaron del cuartel amarrado, junto con el mayor del Corral, y los subieron en un coche. Yo iba á cenar en esos momentos y al ver el aparato y los preparativos, furtivamente, me mezclé entre la escolta formada por 300 hombres armados. El coronel fumaba un puro. Tomaron la Avenida Independencia y dieron vuelta por la calle de Colón. Después de caminar tres cuadras hasta la Aveni-

Sigue en la 7a. plana, col. 3a.

INICIATIVA DEL PROCURADOR DE JUSTICIA

Un período de actividad en el Ministerio Público

La Secretaría de Justicia aprobó ya el proyecto que para el mejoramiento de la policía judicial propuso en días pasados el Procurador de Justicia, señor licenciado don Carlos Trejo y Lerdo de Tejada.

EL IMPARCIAL, deseoso de dar á conocer á sus lectores el objeto ú objetos prácticos de dicho proyecto, así como también las ventajas que tenga que reportar á los habitantes del Distrito, solicitó, por medio de uno de sus repórters, una entrevista del señor licenciado Trejo.

Este señor, con la bondad que lo es característica, se sirvió manifestarnos en primer término los objetos y en segundo las ventajas de las repetidas reformas al Ministerio Público.

OBJETOS PRACTICOS.

Son los principales; que el turno en lo sucesivo no se haga ya por los Agentes del Ministerio Público, sino por el mismo Procurador de Justicia, auxiliado por un agente especial que ocupará un puesto creado por la Secretaría de Justicia, á indicación del señor licenciado Trejo y Lerdo de Tejada para el efecto dicho.

Esta modificación produce el resultado benéfico de que el criterio que siga el turno, sea uno solo, en vez de ser un criterio que se remueve diariamente, debido al turno económico que hacían antes los Agentes del Ministerio Público, para atender esa oficina.

El propósito principal es evitar en lo de adelante que se consignen á los tribunales multitud de hechos que no son delitos propiamente dichos y que ocupan de un modo inútil la atención de los tribunales penales en perjuicio de la administración de justicia. Además, evitar también que sean detenidas de un modo arbitrario y sin fundamento legal alguno, tantas personas que ahora son privadas de su libertad, sin atender á las disposiciones legales, pues con el turno mecánico á inconsciente que se ha venido haciendo, se detienen constantemente,—privando de su libertad sin motivo alguno—hasta á los mismos testigos que la policía detiene en muchas ocasiones.

Los Agentes del Ministerio Público quedarán adscritos á las ocho comisarías de la ciudad. En éstas, ase-

Sigue en la 7a. plana columna 6a.

Ayer reunió á sus Secretarios de Estado el señor Presidente de la República; la junta dió principio hacia las nueve y media de la mañana, y terminó bastante después del medio día.

El señor de la Barra expuso á los señores Ministros la ingente necesidad de reorganizar lo más pronto posible al país en general y muy especialmente los dos Estados que, caídos en poder de hombres como Zapata y Banderas, pueden ser considerados como en completo desbarajuste social, económico y político: Morelos y Sinaloa.

Los temas puestos á discusión no lo fueron en su totalidad; por tal motivo, hoy tendrá lugar nueva sesión, en la que quedarán redondeados los futuros planes de conducta del Gobierno.

En lo que se refiere al Estado de Morelos, el Gobierno no modificará el plan que ya se ha trazado; esto es: no movilizará del Estado á las fuerzas federales, mientras no renazca la tranquilidad entre los morelenses y vuelvan todos á sus antiguas labores.

Procederáse, desde luego, á la organización de cuerpos rurales, y sólo cuando tal organización quede terminada, evacuarán el Estado las fuerzas federales, si así se estima conveniente.

Con respecto á la parte administrativa, el nombramiento de Gobernador interino fué el punto capital de la discusión. Desde luego trátase del señor Edward Hay, á quien los señores Ministros no juzgaron con las dotes necesarias para reorganizar y dirigir una entidad federativa como la de Morelos. Sin embargo de que "nemine discrepante" se juzgó de aquella manera al señor Edward Hay, no se llegó á un acuerdo definitivo en si se le confiere el interinato ó no. Los señores Ministros estuvieron por la negativa, pero como el señor Madero es el interesado en que el señor Edward Hay ocupe ese puesto, sólo fueron sometidos á discusión otros candidatos, no llegándose á ningún acuerdo definitivo.

Como decimos al principio de la presente información, hoy tendrá lugar nueva junta de Ministros.

¡Abajo el Monopolio de Tierras, Montes y Aguas!

Con fecha 20 de Agosto nos escriben de Tlaltizapán, Morelos, lo siguiente:

"En la mañana del 17 del actual, á las 7.25 a. m., hubo en ésta un nuevo levantamiento, encabezado por Trinidad Ruiz, Leopoldo Reynoso, Sabino Ortega y José Vázquez, y ayudados por los cabecillas zapatistas Lorenzo Vázquez y Vicente Cadenas, con sus respectivos soldados, que á la sazón se encontraban también en ésta, dizque de resguardo, habiendo escogido para centro de reunión, la plazuela de San Marcos. De ahí se dirigieron á la plaza principal, exhortando, durante todo el trayecto, á todos los individuos que encontraban, á levantarse en armas para combatir la tiranía y defender los sagrados derechos del pueblo.

Una vez en la plaza, Trinidad Ruiz, con toda la fuerza de sus pulmones (gritó mejor que arengó) á las multitudes, lo siguiente:

Compatriotas: ha sonado la hora del combate. ¡Mueran los hacendados! ¡Mueran los ricos! ¡Mueran los extranjeros! ¡Mueran los caciques!

A las armas, compañeros: ¡Guerra! ¡Guerra! Hasta exterminar por completo á los hacendados, á los ricos, á los extranjeros y á todos los caciques! Arriba el pueblo soberano.

Acto continuo se dirigió Ruiz, seguido de su estado mayor, que indudablemente se componía de Leopoldo Reynoso, Sabino Ortega y José Vázquez, al empeño del súbdito español Fabián Ruiz, lo saquearon por completo y exigieron con amenazas dinero á la señora de Ruiz, que sufrió muchos insultos por no poder satisfacer tal demanda. Igual cosa pasó en la casa de comercio de ropa del señor Hermenegildo Alcalá, cuya esposa ha enfermado con motivo del susto.

Llególe su turno al señor J. T. Gil, y no encontrando ahí nada, pues antes lo habían saqueado todo, se conformaron con llenar de improperios á dos señoritas hijas del señor Gil, sin tener en cuenta ni la edad ni el sexo.

Una vez arruinados los comerciantes de la plaza, se dirigió la pandilla á la casa de comercio del señor Manuel Tagle. Este señor ha prestado valiosos servicios á su pueblo, y á fuerza de trabajo, honradez y economía había llegado á labrar para sus hijos, en el espacio de 28 años, un capital regular que ascenderá á $60,000. Los zapatistas asaltaron el establecimiento, arrebataron cuanto quisieron, se apoderaron de la caja y extrajeron $1,700.

Ruiz, al ver los billetes, se apresuró á guardarlos en sus bolsillos, dizque para que estuvieran más seguros.

En la casa de este señor Tagle fueron atados fuertemente y amenazados de muerte, el señor Heliodoro Balvas, hermano político del señor Tagle, y Fernando López, tenedor de libros, y así atados los anduvieron trayendo hasta la caída de la tarde, que ya de regreso de Jojutla los dieron libres.

Después de estas fechorías se siguieron cometiendo iguales atrocidades en las casas de los señores Zeferino Alanís, Isabel Alarcón y Fernando Huidrobo, habiendo sido inutilizadas las cajas fuertes de Alanís y Huidobro para extraer su contenido, y habiendo peligrado las vidas de los jóvenes Otilio Urriza y Simón Luviano, á quienes se quiso obligar á que abrieran los cofres de hierro, no obstante protestar que no sabían la combinación.

En la casa del señor Alarcón mostró Ruiz tal cinismo, que arrebató un

(Sigue en la Octava Plana, Col. 4a)

AYER SALIO LIBRE EL SR. SALVADOR DIAZ MIRON

Sus Amigos Le Dieron un Banquete

El Vate Veracruzano Irá á Jalapa Para Restablecer su Salud Quebrantada

Anteayer informamos que en virtud de la no acusación del Ministerio Público, en el ruidoso proceso que se instruyera al conocido poeta don Salvador Díaz Mirón, en virtud del incidente surgido entre él y el diputado don Juan Chapital, en el Palacio de Minería, la causa había pasado á poder del señor Procurador de Justicia, á fin de que este alto funcionario confirmara ó rectificara las conclusiones del Ministerio Público.

La resolución del señor Procurador fué favorable al acusado, y por tanto, ayer que fué devuelto el proceso, el Juez primero de Instrucción, licenciado Emeterio Salgado, á la una de la tarde notificó al señor Díaz Mirón, que quedaba en libertad absoluta.

Cuando el poeta abandonó el Hospital Juárez, en donde aún estaba recluído, fué calurosamente felicitado por un grupo de sus amigos, quienes después le ofrecieron un banquete en el restaurant Gambrinus.

El distinguido vate veracruzano se dirigirá hoy á Jalapa para atender al restablecimiento de su salud bastante quebrantada.

LOS ZAPATISTAS Y SU ULTIMA HAZAÑA

Asaltaron un Tren del F. C. Interoceánico

En un crucero que hay á inmediaciones de la estación del Obispo, en la línea del Ferrocarril Interoceánico, fué asaltado el tren número 2, anteayer, cerca de las cinco de la tarde, por una partida de malhechores, encabezados por Alvaro Cepeda.

Súbitamente se dejó escuchar un nutrido tiroteo, y el maquinista, en virtud de la copiosa lluvia de proyectiles, tuvo que detener la marcha del convoy.

Una partida como de cincuenta hombres, que se hicieron pasar por zapatistas, tomaron por asalto los coches.

El carro del express fué casi saqueado por completo. Los malhechores se introdujeron en seguida al departamento del correo, en donde el agente postal, Joaquín Maciel, tuvo que ocultarse, echándose encima varios sacos de correspondencia, de los cuales se llevaron uno los malhecho-

Sigue en la 8a. plana, col. 4a.

JESUS H. SALGADO SE SUBLEVO EN MEXCALA

En Taxco Reina Gran Alarma Pues se Dice que Salgado al Frente de una Fuerza Considerable vá Sobre esa Población que se ha puesto en Estado de Defensa

Un movimiento armado de que no se tenía hasta hoy noticia, estalló en las orillas del río de Mexcala, encabezado por el general de las fuerzas maderistas Jesús H. Salgado. No se sabe á punto fijo en México el número de hombres que han secundado el movimiento, pero á juzgar por el ascendiente que aquel hombre tiene en Guerrero, no han de ser pocos los que le siguen en la aventura.

Parece que la intención de los sublevados es la de atacar primero á Taxco y luego dirigirse á Iguala, donde Salgado tiene resentimientos profundos con los jefes Leovigildo Alvarez y Federico Morales. Parece que esta nueva revuelta obedece únicamente á motivos locales.

UNA CARTA DE SALGADO

Por el correo de ayer, Salgado nos envió una carta, en la que explica las causas que lo han obligado á empuñar nuevamente las armas. Es la siguiente:

"Señor Director de EL IMPARCIAL.—Muy señor mío: Estimaré á usted se sirva dar á conocer en su acreditado diario, que mi levantamiento en el Estado obedece á que mis fuerzas que están sin licenciar y que operaron en la pasada campaña, se encuentran disgustadas por los atropellos incalificables que he sufrido por parte de Leovigildo Alvarez y Federico Morales, cuyos individuos saquearon mi casa en Iguala y asesinaron á varias personas de mi misma casa.


JESUS H. SALGADO

No obstante que he pedido justicia, ha sido en vano, pero depondré las armas así que se haga justicia y reconozcan los servicios que presté á la causa. Sin más, señor Director, quedo de usted atmo. S. S.—El general, Jesús H. Salgado."

Esta carta viene firmada en el "Campamento de Mexcala," que es indudablemente donde se hallaban destacadas sus fuerzas.

ESTUVO EN MEXICO

A raíz del triunfo de la revolución maderista, Salgado vino á México y aquí permaneció por algún tiempo, hasta que tuvo noticia de que su casa en Iguala había sido saqueada (como él dice), y de que los hombres de Alvarez y Morales registraban los trenes de pasajeros buscándolo á él para aprehenderlo. El primer impulso de Salgado fué el de regresar á Iguala para hacerse respetar, pero el entonces Ministro de Gobernación, señor Lic. D. Emilio Vázquez Gómez, que estaba al tanto de aquellos conflictos locales, le pidió que permaneciera en México, con el ánimo, tal vez, de que no se produjera algún derramamiento de sangre en Guerrero.

Salgado permaneció en México todo el tiempo que quiso el señor Ministro de Gobernación, y cuando tuvo informes de los hechos que se habían registrado en Iguala, pidió que oficialmente se abriera una averiguación, para castigar á quienes resultaran culpables. Parece que la averiguación no se hizo y que por esto Salgado se indignó.

SALGADO EN LA PRESIDENCIA

Días más tarde vimos al general Salgado en la Presidencia de la República, á donde iba á entrevistar al señor Lic. de la Barra para exponerle sus quejas y pedir justicia. Cuando vió á nuestro repórter, le manifestó:

—No puedo decirle por ahora, el asunto que traigo con el señor Presidente de la República. Pero vengo á pedir justicia, y creo que ya es

Sigue en la 8a. plana, col. 6a.

Dice Que no se le ha Hecho Justicia ni Reconocido los Servicios Que Prestó á la Revolución; Pero que en Cambio fué Saqueada su Casa en Iguala

SIGUE LA REBELION EN EL ESTADO DE MORELOS

Los Exploradores de las Fuerzas Maderistas al Mando de Zapata Llegaron Anoche á las Puertas de Cuernavaca

Telegrama especial.

CUERNAVACA, Agosto 23.

Hasta la avanzada situada por los federales en el punto llamado "La Carolina," á un kilómetro al Norte de esta capital, llegó anoche un grupo de hombres sospechosos.

El centinela apostado en dicho sitio, les marcó desde luego el alto, y entonces los desconocidos, por contestación, le enviaron un disparo. El centinela, ante la agresión, contestó con cuatro balazos, al ruido de los cuales se presentó fuerza suficiente para dar auxilio.

Pero los sospechosos ya habían puesto pies en polvorosa. Se supone que sean exploradores de las fuerzas zapatistas.

El Corresponsal Viajero.

Siguen merodeando las Gavillas

Telegrama especial.

CUERNAVACA, Agosto 23.

Han llegado noticias á esta ciudad de que una gavilla de cien individuos armados merodea actualmente por los alrededores de la hacienda de "El Puente," seguramente con ánimo de asaltarla.

Otra gavilla, también numerosa, se presentó anoche en Alpuyeca, en donde formó un regular escándalo.

EL CORRESPONSAL VIAJERO.

El Gral. Huerta Gobernador Interino

Telegrama especial.

CUERNAVACA, Agosto 23.

Sigue acentuándose el rumor, que ya ha corrido insistentemente, de que se pedirá que el Gobierno nombre al general D. Victoriano Huerta como Gobernador interino del Estado.

EL CORRESPONSAL VIAJERO.

Yautepec Sin Novedad

Telegrama especial.

YAUTEPEC, Agosto 23.

En esta población no ha acontecido ninguna novedad digna de mención. El general D. Victoriano Huerta, jefe de la columna federal, sigue dispuesto á mantener el orden.

A Jojutla, según noticias que se acaban de recibir aquí, llegó el jefe maderista Gabriel Hernández, de Pachuca, haciendo algunas aprehensiones, entre ellas la del principal cabecilla del rumbo, Lorenzo Vázquez.

EL CORRESPONSAL VIAJERO.

Los Españoles Pedirán el Castigo de Mendoza

Los españoles que residen en Puebla y Morelos van á dirigirse á su Ministro por medio de un memorial, pidiendo el castigo de Francisco Mendo-

(Sigue en la Octava Plana, Col 4a.)

Los Vecinos Rechazan la Intervención del Señor Madero en los Asuntos del Estado y la Imposición de Hay y Salinas

za, hombre que también fué maderista, y que, según muchos españoles, fué quien dirigió los sangrientos sucesos de Atenzingo. El memorial será enviado á la Legación española en esta capital.

Rechazaron la Intervención del Sr. Madero

Telegrama especial.

CUERNAVACA, Agosto 23.

Firmado por más de cien vecinos prominentes, se envió hoy al señor Presidente de la Barra un ocurso, en el que se rechaza la intervención del señor Madero en los asuntos del Estado de Morelos, así como el nombramiento del Ing. Edward Hay, ajeno completamente á esta entidad, y el del señor Salinas, á quien se le reconoce su honorabilidad, pero que se le repudia por el solo hecho de que se trata de imponerlos.

No aceptan los firmantes el nombramiento del señor Raúl Madero como jefe de las armas, pues dicen que establecería la preponderancia de los maderistas, considerándola dañosa.

Terminan manifestando que el señor Madero pretende alejar á los federales, reteniendo aquí á Emiliano Zapata, con el objeto de asegurar su hegemonía política y hacer triunfar su candidatura. Piden, por último, que

(Sigue en la Octava Plana, Col 4a.)

Fundador, Propietario y Director:
LIC. VICTORIANO AGUEROS.
Secretario de Redacción: JOSE AGUEROS
Administrador: DIONISIO GONZALEZ.
103. Mexicana 626. Apartado en el Correo 379.
Oficinas: Tercera de Mesones 61.—Teléfonos: Ericsson
Organo oficial del Congreso de Periodistas Católicos:
ORACION, ACCION Y SACRIFICIO.

EL TIEMPO

DIARIO CATOLICO

SUBSCRIPCION:
En la capital, un mes, un peso. En los Estados un bimestre, tres pesos. En el extranjero, cuatro pesos. Números sueltos del día, tres centavos. Números sueltos atrasados cinco centavos.
Publicación:
Avisos y réclames: J. Labadie Sucs. y Cía., Droguería de la Profesa. Remitidos: En la Administración de este periódico.
No se publica los domingos ni días festivos.

Año XXIX.---Número 9244 México.--Jueves 24 de Agosto de 1911 Año XXIX.---Número 9244

El General Hernández procede con severidad en el Estado de Morelos

Cuautla, 23 de Agosto.—El General Gabriel Hernández llegó á Jojutla ayer en la tarde, y su primera providencia fué dictar medidas para perseguir á los autores de depredaciones cometidos en esa jurisdicción desde el 17 de este mes. A poco de entregarse á las pesquisas de los malhechores ya se había recogido buena cantidad de las mercancías robadas. Los soldados descubrieron á un individuo que arrojaba objetos al río. Los soldados le marcaron el alto, y como no obedeció, le dispararon, dejándolo muerto.

El General Hernández tiene una lista de los dueños de casas saqueadas, y otra de individuos que instigaron á las clases bajas á cometer depredaciones.

El Hotel de la Tentación, donde se alojan las fuerzas de Hernández, está lleno de mercancías quitadas á los ladrones.

* * *

EL DESARME DE ZAPATISTAS.

Fueron desarmados en Cuautla 800 zapatistas, y se espera terminar esta tarea en breve, para lo cual se ha quedado en el Estado de Morelos el Lic. don Gabriel Robles Domínguez.

* *

MADERO ENERGICO
(Prensa Asociada).

Cuautla, Morelos, Agosto 23.—La prueba de que los procedimientos de que el señor Madero se sirve para realizar la paz no carecen de virilidad, se dió hoy, cuando, como resultado de su visita á Jojutla, se publicó un bando en que se da un solo día á los que tengan objetos robados para que los devuelvan, bajo la pena de ser juzgados por un Consejo de Guerra, cuya sentencia será probablemente la de muerte.

Cansado de su penoso viaje á las tres poblaciones de Yautepec, Jojutla é Ixtla, el señor Madero ha tenido que aplazar su partida para la capital. Saldrá, sin embargo, en el curso de la noche, pues desea llegar á la metrópoli por la mañana.

En Jojutla hizo una inspección de los daños causados por las turbas que, según se dice, no eran de zapatistas, sino de bandidos. La mayor parte de las tiendas grandes fueron saqueadas, llevándose en algunas de ellas hasta los muebles. Después de este reconocimiento, el señor Madro pronunció un discurso censurando vigorosamente las atrocidades de la multitud y declarando que los culpables serían severamente castigados. El General Hernández, oficial revolucionario, está al mando de la guarnición local. El y Madero conferenciaron largamente, anunciando después Hernández que se tomarían medidas severas para castigar á los culpables y para volver á la ciudad su condición normal. Ya se han aprehendido á varios de los que tomaron participio en el saqueo, y un hombre sorprendido en el acto de robar, fué fusilado.

En Ixtla, el señor Madero conferenció con el General Ambrosio Figueroa, que se ocupa actualmente en perseguir á los bandoleros.

* * *

PASARAN POR LAS ARMAS A LOS LADRONES.

Cuautla, 23 de Agosto.—El General Hernández ha colocado en las calles de Jojutla cartelones en los que anuncia que deben entregarse á la autoridad las mercancías robadas, pues de lo contrario serán pasados por las armas los delincuentes que las retengan en su poder. Esto ha producido gran alarma entre los malhechores.

Regresaron á México los señores Baraquiel M. Alatriste, Teniente Coronel Emilio Llamas, Capitán Francisco Artigas Bermejillo y Teniente Rafael Clañino, quienes acompañaban al señor Madero.

* * *

200 ARMADOS EN TRES MARIAS.

Yautepec, 23 de Agosto.—Esta mañana salieron para Cuernavaca cien soldados del 32 Regimiento, en atención á que se pidieron refuerzos de esa ciudad. Los pasajeros que llegan aquí dicen que vieron hombres armados en jurisdicción de Tres Marías, y calculan que serán unos 200, bien montados.

El Cuerpo de rurales que acompaña á la columna del General Huerta, regresarán mañana á Cuernavaca.

Tanto las fuerzas federales como las que se hallan al mando de Ambrosio Figueroa y Gabriel Hernández, están listas para hacer un cateo en las casas donde se sospecha haya mercancías robadas, si antes de 24 horas no las entregan.

* * *

TRABAJOS DE AMBAS CRUCES.

Yautepec, 23 de Agosto.—El Coronel Jacobo Harotian ha salido con cien hombres para Cuernavaca, así como las brigadas de la Cruz Blanca y de la Cruz Roja. Un mozo que se supone ser zapatista, dijo que tenían cien bombas listas, pero que carecían de dinamita. A este individuo se le persiguió y fué capturado.

Las dos Cruces (roja y blanca) trabajan en completa inteligencia y practicaron tres operaciones en heridos el 20 de Julio próximo.

(Sigue en la 2a. plana.)

Entrevista con el Lic. F. Escudero sobre la prisión del Lic. Roque Estrada

La personalidad del licenciado Roque Estrada, como uno de los miembros sobresalientes de la pasada revolución, ha sido suficiente para que la noticia recibida ayer en esta capital, de que había sido reducido á prisión haya provocado impresión en el ánimo público.

Nosotros quisimos conocer la opinión de uno de los jaliscienses más distinguidos, que es por ahora huésped de la capital, que está recientemente venido de Guadalajara y que conoce perfectamente la situación política del Estado, concurriendo en él, además, la circunstancia de ser persona culta, de criterio despejado y de opinión, por todo ésto, autorizada. Nos referimos al señor licenciado don Francisco Escudero, presidente del Partido Liberal que postula para Presidente de la República al señor licenciado don Francisco León de la Barra.

El señor licenciado Escudero nos concedió un momento de conversación, la que transcribimos textual:

Repórter.—¿Cómo opina usted acerca de la aprehensión del señor licenciado Roque Estrada?

Licenciado Escudero.—Carezco de datos fidedignos y directos: los espero en el correo de mañana. No tengo más noticias que las que son del dominio público.

Repórter.—Pero, en general, conociendo, como usted conoce, la situación política de Jalisco y las personas en juego, ¿qué opina usted sobre el incidente Estrada?

Licenciado Escudero.—El señor gobernador provisional, Robles Gil, y el señor jefe político del primer Cantón, capitán Epifanio Silva, son personas pertenecientes á antiguas y buenas cepas jaliscienses. Los dos son honorables, enérgicos y decentes: ambos proceden de nuestro glorioso cuerpo de cadetes de Chapultepec: "á priori", creo que han procedido con justificación, pues ambos son incapaces de obrar en cualquier sentido que sea en contra de las prescripciones del deber y del honor. Los dos son simpatizadores de la revolución.

En cuanto al señor licenciado Estrada, es joven, inteligente, insinuante y rodeado del prestigio que alcanza á todos los que lucharon en la revolución: únicamente que ha manifestado un celo excesivo en favor de su causa, cristalizado en un afán inmoderado por alcanzar la primera magistratura del Estado, creyendo, quizás de buena fe, que en todo el Estado de Jalisco, que cuenta con un millón, trescientos mil habitantes, no existe ningún jalisciense que pueda realizar los fines de la revolución, por incapacidad ó falta de méritos. El es oriundo del Estado hermano de Zacatecas, antigua fracción del reino de la Nueva Galicia cuyo centro era Jalisco.

"Alrededor del señor licenciado Estrada se ha formado un bando político que, en términos generales, vale infinitamente menos que él contaminándolo con su desprestigio social. Este bando, en el cual apenas figurarán unas cuatro ó cinco personas de razón, se ha constituído en el terror de Jalisco, apelando á medios demagógicos, para imponerse, de los más reprobados, y que serían altamente ridículos, si no fueran, en grado eminente, peligrosos. Han erigido el escándalo y el motín en elemento de campaña política: la injuria, en institución, y las violencias de todo género, en medios de intimidación y triunfo.

"El roquismo ha tenido últimamente tendencias á convertirse en un poder revolucionario en frente del poder legal. Investido con la igualdad del triunfo maderista, se ha considerado inviolable y dueño, por derecho de conquista, de Jalisco y de sus personas.

"El señor licenciado Estrada, pudo, fácilmente, hacerse de la situación, desplegando una fácil diplomacia y un tacto siquiera elemental. Jalisco no pedía sino hacer olvidar su falta de concurso en la epopeya revolucionaria. Pero el señor licenciado Estrada, por su falta de experiencia, dimanada de su escasa edad, chocó contra el localismo, muy desarrollado en aquel Estado, queriendo imponer su candidatura para el primer puesto, aun arrostrando obstáculos tan poderosos, como son su falta de edad legal para ocupar el puesto y su calidad de zacatecano. Viéndose rechazado, por ello y otras causas (sus teorías socialistas), por las clases trabajadoras del Estado, se echó en brazos de agitadores de oficio, que revuelven los bajos fondos

(Sigue en la 2a. plana.)

NOTA EDITORIAL

Que acabe el zapatismo

Según nos dicen las noticias recibidas de Morelos, los soldados del guerrillero Zapata han sido desarmados y licenciados, el orden empieza á restablecerse allí, y el señor Madero, juzgando terminada su misión pacificadora, ha regresado á esta capital. Las tropas federales permanecerán allí durante algunos días, y en lugar del señor Carreón, ha sido nombrado Gobernador del Estado el General D. Victoriano Huerta, dándose con éste el primer caso después de la revolución, de que sea un militar el que gobierne una Entidad Federativa.

De esperarse es que en esta ocasión acabe ese zapatismo que se ha convertido en leyenda por la ardiente imaginación popular, y que sólo pudo existir en los tiempos anormales y de poco orden, que se producen inmediatamente después de que acaba de pasar una revolución, como la que hemos presenciado. Zapata, que era un desconocido fuera del Estado y que en otra época habría tenido cuentas con la justicia, que se las hubiera pedido estrechas, consiguió notoriedad fuera de su campanario y que su nombre pasase las cumbres del Ajusco hasta llegar á esta capital, donde la prensa se encargó de darlo a conocer por todos los ámbitos de la República, y aún hasta el extranjero, con gran mengua del buen nombre de México, que así se ocupaba de un ex-guerrillero poco ó nada disciplinado.

Lo malo de ésto no ha sido tanto la notoriedad, que adquirió un hombre indigno de ella, sino el mal ejemplo que con su conducta dió á otros varios jefes insurgentes que se encuentren en el mismo caso que él. Para evitar que ese mal ejemplo cunda, sería necesario, además, de que el gobierno interino dictase medidas enérgicas, como ya lo está haciendo; que la prensa ayudase prescindiendo del escándalo, que busca en sus informaciones, y dejando de fabricar reputaciones y leyendas con el deliberado objeto de llenar columnas y vender mayor número de ejemplares.

La actitud que se adoptó con el jefe Cándido Navarro, cuando protestó contra la separación de un Ministro, causó un efecto muy saludable entre sus compañeros, aún los mismos que habían subscrito la protesta, que se apresuraron á retirar sus firmas y á guardar un silencio tan completo, que ni una sola palabra ha vuelto á hablarse del asunto, y nadie se acuerda ya de esa protesta, ni del inocente que la motivó. Pero lo ocurrido con Zapata desvirtuó en mucho la saludable influencia que el primer acto ejerció.

El señor Madero estuvo en su papel al procurar mediar para evitar nuevo derramamiento de sangre después del abundante que hubo durante la guerra, y creyó conseguir un buen éxito con su sola influencia al presentarse en Morelos para lograr de grado un desarme al que Zapata se resistía; pero ésto debió de hacerlo cuando ya tuviese la seguridad de que su autorizada voz sería oída y ninguna dificultad nueva se presentaría. Aún ésto parece que estaba conseguido, y nada hay criticable en la conducta del jefe de la revolución; por el contrario, es digno de toda alabanza, y lo único que ha llamado la atención del público, es que mientras él se encontraba en Yautepec, se cometían actos de bandidaje en Jojutla, en Taxco y en otros puntos, por falsos ó verdaderos zapatistas, que creyendo gozar de impunidad al fin de todo aprovechaban el tiempo para dar rienda suelta á sus reprobados instintos.

A tal grado llegaron esas depredaciones, que el señor Madero cuando visitó Jojutla se mostró horrorizado, y según refiere un diario de la mañana, quedó tan profundamente indignado que en un discurso que pronunció desde la plataforma del tren, prometió el castigo de los culpables que tan bárbaros atentados habían cometido, sin detenerse á considerar en que fuesen ó no maderistas. Una declaración semejante era la que se necesitaba, pues aún cuando la mayoría esté convencida de que el señor Madero es el primero en condenar tan punibles actos de salvajismo, los enemigos políticos que tiene y que no reparan en los medios de combatirlo, le atribuyen la falsa especie de que protege contra viento y marea á sus partidarios. Mentira tan burda encuentra crédulos, y aunque así no fuera, por honor mismo de él, de la revolución y de los maderistas verdaderos, es necesario protestar contra ella y rechazarla con energía.

El jefe Hernández, también partidario de la revolución y partidario del orden, como lo demostró en Pachuca, lanzó una proclama cuando entró á Jojutla, ordenando la devolución de todos los objetos robados durante el saqueo, en el concepto de que fenecido ese plazo se efectuaría un minucioso cateo en todas las casas sospechosas, y si en ellas se encontraban esos objetos, serían pasados por las armas los individuos á quienes se les encontrasen; así mismo, ofreció fusilar á todo aquel que fuese encontrado cometiendo alguna depredación.

Estas medidas dolorosas y extremas son indispensables para restablecer el dominio del orden y de la seguridad, en una sociedad tan profundamente alterada, y resultarán eficacísimas para acabar con el estado de cosas que hay en algunos pueblos de Morelos, y que ya es tan escandaloso, que la sociedad entera parecía estar ya dispuesta á protestar en masa contra él. La eficacia del señor Madero para acudir á cortar de raíz el mal sin nuevo derramamiento de sangre, acredita que él también se daba cuenta exacta de la situación y comprendía que era urgentísimo poner orden en los embrollados asuntos del Estado.

Los jefes subalternos y falsos maderistas, como Salgado, Mendoza, (Francisco), Morales, etc., quedan entregados á su suerte, y si no se someten á tiempo y dejan de cometer atrocidades, ellos se habrán buscado la suerte que les toque, y nadie podrá reprochar á los encargados del orden que les apliquen un severo castigo, que resultará fructuoso.

JUEGOS FLORALES

Con motivo de las próximas fiestas de Covadonga, la Colonia Española ha tomado empeño en la organización de unos juegos florales, para los que habrá varios premios, uno de ellos del Rey de España, según se nos informa, y otro de la misma colonia ibera.

Hay entusiasmo entre los españoles, y se cree que el acto más lucido de las fiestas de Covadonga, sea el de la distribución de premios á los triunfadores en el certamen literario.

Ayer hubo Consejo de Ministros

El señor Presidente de la República hizo la siguiente declaración ayer, á los periodistas:

"Hoy se verificó en Chapultepec una junta de Ministros, en la cual se trató de la marcha futura del país y se acordó que el gobierno siga la línea de conducta que anteriormente ya he manifestado á la prensa, teniendo como fin principal el dar completas garantías á personas é intereses. El señor general Villaseñor me notifica de Puebla que hoy quedó formado el primer cuerpo rural, con miembros de las fuerzas ex-revolucionarias y el cual está bajo las órdenes del señor Agustín del Pozo."

"Hoy vino el señor licenciado Antonio Ramos Pedrueza, que fué con el carácter de enviado especial del gobierno á Torreón, para estudiar los asuntos que se relacionen con la matanza de chinos que hubo allí y mañana rendirá su informe á la Secretaría de Relaciones Exteriores.

"Esta misma noche sale para Puebla el señor Procurador de la República, quien lleva instrucciones del gobierno relativas á los asesinatos de Covadonga. El objeto de este viajé es el que se haga justicia en lo que se refiere á este asunto."

HABLA EL SEÑOR CHANG

Los reclamos de China

El Ministro de China señor Chang, ha continuado recibiendo informes de robos y crímenes cometidos á súbditos chinos en el Norte del país y en el Estado de Chiapas, y se ha dirigido á la Secretaría de Relaciones dándole parte de esos acontecimientos.

El señor Yang King, intérprete del Ministro, declara que estos últimos crímenes no pueden haberlos consumado tropas revolucionarias, sino salteadores que se aprovechan de la situación para cometer depredaciones.

Manifiesta el señor King que aún no se determina la cantidad que deberá pedirse por indemnización al gobierno de México, con motivo de la matanza de chinos en Torreón.

Cuando queden terminados los informes del representante del Gobierno y del comisionado del Ministro de China, se podrá fijar la cantidad exigida por cada uno de los chinos muertos.

El señor Chang manifestó por medio de su intérprete, que se halla en completa armonía con el Gobierno en las investigaciones efectuadas, y cree que el Presidente de la Barra hará todo cuanto le sea posible para que el asunto se solucione pacífica y justamente.

Hoy debe de llegar procedente de Sonora, á donde fué para investigar los daños que han sufrido los chinos en ese Estado, el señor Liang, Secretario de la Legación china en Washington.

El Ministro Chang no sabe cuándo llegará á México el crucero chino que asistió á las fiestas de la Coronación de Jorge V. Ese barco no ha salido todavía de las aguas inglesas, y tendrá que ir primero á los Estados Unidos y á Cuba, antes de dirigirse á nuestras costas.

Se dirigen los españoles á su Ministro

Los españoles residentes en los Estados de Morelos y de Puebla, preparan un memorial que enviarán al Ministro de España, don Bernardo J. de Cólogan y Cólogan, en el cual le informan de los desmanes cometidos en Morelos por Francisco Mendoza, quien al decir de los españoles fué el director de los sucesos cometidos en Atencingo.

Creen que Mendoza abriga especial animadversión contra los españoles y se asegura que éstos se hallan dispuestos á armarse para defenderse de cualquier atentado.

Parece que el Ministro de Gobernación tiene noticias de que Mendoza se encuentra con los zapatistas, y procuran capturarlo.

El señor Cólogan declinó decir ayer si había recibido ó no el memorial de los españoles: pero sí manifestó que se hacían investigaciones sobre los crímenes de Covadonga.

El General Mucio Martínez y el insurgente Abraham Martínez han sido desamparados

Dijimos que el general Mucio P. Martínez había pedido un nuevo amparo por conducto de su defensor, contra actos de los jueces tercero de lo Criminal de Puebla, y octavo de Instrucción, de esta capital.

Pues bien, el juez de Distrito acaba de negar el amparo, y el expediente respectivo pasó á la Suprema Corte, para que sea revisado el fallo.

Si la corte confirma el fallo del juez federal, el general Martínez será remitido á Puebla mañana ó pasado.

Al general insurgente Abraham Martínez le ha sido negado también el amparo que solicitó, con motivo de su aprehensión; se le inició proceso por haber encarcelado en Puebla á varias personas sin orden expresa de autoridad competente.

El fallo del juez de Distrito negando el amparo, pasó á la Suprema Corte para su revisión.

LA FARMACOPEA MEXICANA

Según las declaraciones del doctor Terrés, la Farmacopea mexicana será rehecha, en virtud de que la existente no satisface las necesidades de la ciencia respectiva.

Se nos informa que en el Instituto México es donde se hacen los estudios correspondientes á la formación de la Farmacopea y en ellos intervienen y cooperan varios profesionistas de nota.

FRANCISCO CARDONA ESTA PRESO

En contra del conocido actor Francisco Cardona ha sido presentada acusación por el delito de resistencia á la autoridad, con motivo de una diligencia de lanamiento que verificó uno de los juzgados del ramo civil, en la residencia del actor.

El juez ante quien ha sido acusado Cardona, decretó la detención, y la defensa ha solicitado la libertad caucional. Entretanto se resuelve el incidente, Cardona permanecerá en la Cárcel General.

El mismo actor Cardona tiene acusado de escalamiento, allanamiento de morada y otros delitos, al actuario del juzgado que ahora lo acusa.

"El Tiempo" vale 3 centavos. 8 páginas.

Fundador, Propietario y Director:
LIC. VICTORIANO AGUEROS.

Secretario de Redacción: JOSE AGUEROS
Administrador: DIONISIO GONZALEZ.

103. Mexicana 626. Apartado en el Correo 379.
Oficinas: Tercera de Mesones 61.—Teléfonos: Ericsso

Organo oficial del Congreso de Periodistas Católicos:
ORACION, ACCION Y SACRIFICIO.

EL TIEMPO

DIARIO CATOLICO

SUBSCRIPCION:
En la capital, un mes, un peso. En los Estados, un trimestre, tres pesos. En el extranjero, cuatro pesos. Números sueltos del dia, tres centavos. Números sueltos atrasados cinco centavos.

Publicación:
Avisos y réclames: J. Labadie Sucs. y Cia., Drogueria de la Profesa. Remitidos: En la Administración de este periódico.

No se publica los domingos ni dias festivos.

AÑO XXIX.---Número 9246 México.--Sábado 26 de Agosto de 1911 Año XXIX.---Número 9246

No renunciarán los ministros de Gobernación, de Comunicaciones y de Instrucción

El señor don Alberto García Granados, ministro de Gobernación, declaró ayer que es absolutamente falso que piense presentar su renuncia del puesto que desempeña, y agregó:

"No pienso renunciar mientras mis actos tengan la aprobación del Presidente de la República y del pueblo sensato de la Nación."

El ingeniero don Manuel Bonilla, ministro de Comunicaciones, contestó lo siguiente, cuando se le interrogó si era verdad que renunciaria su cargo para aceptar la gubernatura de Sinaloa:

"No es cierto que yo haya pensado en renunciar el cargo que actualmente desempeño, ni mucho menos que hiciera dimisión del mismo para ir á regir los destinos de Sinaloa.

"Las razones que me asisten sobre el particular son las siguientes: Si yo aceptase el nombramiento de gobernador para determinado punto, quebrantaría mis principios, y mis convicciones son sagradas.

"Los que hicimos la pasada revolución, conservaremos fresco, siempre inmutable, eterno, el principio de "Sufragio Efectivo. No Reelección." La sangre derramada nos debe ser muy cara para olvidarla tan pronto; sería más fácil que hubiera otra guerra para defender ese principio que surgiera un olvido para él.

"Cualquiera que tratara de mancillar algunos de los propósitos de la revolución, sería un traidor á la causa que hemos defendido.

"Si yo aceptase mi nombramiento para gobernador de Sinaloa, los fines de la revolución quedarían defraudados, y antes prefiero, ya que la política está llena de amarguras y sinsabores, dedicarme con toda tranquilidad á la mejor manera de atender á mis hijos."

Se le preguntó después si aceptaría el gobierno de Sinaloa, en caso de que triunfara la candidatura Bonilla en las elecciones, y respondió:

"Hasta la fecha no he permitido que se lance mi candidatura, por lo cual no creo que se refieran á ella en los comicios electorales. Si digo á usted, de una vez por todas, que yo aceptaría el gobierno de cualquier parte, si las urnas populares contuvieran para mía la mayoría de votos; en caso contrario, me sentiría lastimado, es decir si se me quisiera nombrar para tal cargo, creería ver en la oferta una humillación."

También al doctor don Francisco Vázquez Gómez se le hizo una pregunta en el mismo sentido:

"Ahora", contestó, "todo el mundo pretende ser director de la política; pero ya ve usted que el señor Presidente de la República, que debe ser el mejor enterado, ha negado completamente esos rumores."

Es decir, que no es verdad que el doctor Vázquez Gómez presentará renuncia de su cargo.

¿Irá á Sinaloa el 29º Batallón?

(Por telégrafo para EL TIEMPO).

Cuernavaca, 25 de Agosto.—Se asegura aquí que el 29 Batallón, llegado aquí hoy en la tarde á las órdenes del Coronel Blanquet, será enviado á Sinaloa.

Salió de aquí un destacamento del 32 Regimiento para unirse á las fuerzas del General Huerta en Yautepec.

El Batallón de Zapadores continúa en San Carlos.

Presentó su renuncia el Director de policía de la ciudad; pero no ha querido admitírsela el Gobernador. El pueblo en lo general pide también que ese jefe continúe en su puesto.

La población se halla en calma, debido á la presencia de fuerzas bastantes para conservar el orden.—EL CORRESPONSAL.

* * *

SERAN SOMETIDOS LOS MALHECHORES DE MORELOS.

Cuernavaca, 25 de Agosto.—Aunque es verdad qeu hay aún mucha gente de Zapata armada, en distintos lugares del Estado, no se experimenta la alarma que en dias anteriores, pues el público está ahora convencido de que las tropas de la Federación, así como las ex-revolucionarias, mantendrán á raya á los bandoleros.

La actitud de los Generales Hernández y Figueroa es muy elogiada. El primero ha cumplido con su manifiesto de pasar por las armas á los salteadores: en Jojutla ordenó la ejecución de dos.

Va normalizándose la situación, aunque de modo lento, y los zapatistas que permanecen armados tendrán que someterse ó huir del Estado, pues en todo él hay ahora como cinco mil hombres de tropa que por diferentes rumbos emprenderán una campaña pacificadora.

Tanto el ejército de Huerta como el de Hernández y el de Figueroa, ofrecen garantías, y si hay algunos propietarios que siguen pidiéndolas á México, es porque persiguen un fin político.

Emisario de paz para la Huasteca Potosina

El señor Presidente de la República ha comisionado al señor D Alberto L. Guajardo, para que vaya á la Huasteca potosina y restablezca allí la tranquilidad, sometiendo al orden á los bandidos. Varias partidas de éstos cometen depredaciones diariamente, y es necesario que se les extinga.

GOBERNADOR Y VICEGOBERNADOR DE SONORA

Hermosillo, Agosto 25 de 1911.—Han sido dados á conocer los resultados de las elecciones para gobernador y para vicegobernador, efectuadas en Julio último en el Estado.

Resultó electo por mayoría absoluta de votos el señor don José María Maitorena, y para vicegobernador al señor don Eugenio G. Gayón.

Se va á reproducir el libro del señor don Francisco I. Madero

"The Mexican Herald" consiguió autorización de don Francisco I. Madero para reproducir en las columnas de ese periódico, en sus ediciones en inglés y en español el libro "La Sucesión Presidencial."

En efecto, hoy publicará la primera parte de ese libro "El Heraldo Mexicano," y mañana lo hará el "Herald."

Mucho interés prevalece en los Estados Unidos por conocer ese trabajo político del señor Madero, y á eso se debe la duda la slicitud que hizo á su autor "The Mexican Herald."

Más crímenes y robos contra chinos

De las averiguaciones hechas por el señor Liang, segundo Secretario de la Legación de China en Washington, se desprende que en los Estados de Sonora y Sinaloa se verificaron como 20 crímenes y 180 casos de robos contra súbditos del Celeste Imperio. Estos sucesos formarán parte del expediente que prepara el Ministro Chang acerca de las matanzas de Torreón.

El señor Liang practicó un viaje de tres semanas, y viene muy satisfecho del cordial recibimiento que le extendieron las autoridades de Culiacán, Mazatlán y otras poblaciones de aquellos Estados. Está preparando un amplio informe que entregará al Ministro Chang, quien á su vez lo enviará á la Secretaría de Relaciones.

Fueron recogidos cuarenta mil cartuchos

Las autoridades de San Luis Potosí remitieron al Juez de Distrito de esta capital cuarenta mil cartuchos de rifle, que recogió la policía potosina del hotel donde se alojaba el señor Sánchez Aldama, jefe que fué de la sección 6a. de la Secretaría de Gobernación, denominada "Ejército Libertad," cuya creación se debió al Licenciado Vázquez Gómez, durante su permanencia en el Departamento de Estado.

El señor Sánchez Aldana andaba prófugo al ser capturado por la policía potosina hace poco tiempo, y se vió precisado á dejar abandonados los cartuchos. Actualmente está preso en la Penitenciaría Sánchez Aldama.

Se pide una nueva división territorial del país

La Legislatura del Estado de Querétaro ha remitido á la Comisión permanente de la Cámara de Diputados, para que la turne á su tiempo al Congreso, una iniciativa que no deja de tener originalidad; pero que, probablemente, no va á ser realizable.

Proponen los iniciadores que se verifique una nueva división territorial, igualando la extensión de los Estados, de tal manera que resulten en igualdad de circunstancias respecto á su territorio.

Fundan los peticionarios su iniciativa en razones de peso, como es la de que, muchos de los Estados, los del Norte por ejemplo, tienen gran extensión territorial, al grado de que algunos de ellos, como Chihuahua, no pueden explotar sus tierras; en cambio, otros Estados, como los de Querétaro y Colima, caben en la palma de la mano. Distribuyendo equitativamente el territorio por partes iguales, resultarían beneficiadas las entidades que ahora viven difícilmente, por su insignificancia.

El proyecto de la Legislatura queretana será discutido en el próximo período de sesiones.

Heriberto Barrón sigue como agente comercial de México

Washington, 25 de Agosto.—El Diputado Heriberto Barrón, de México, ha llegado aquí con el propósito de discutir con la Unión Pan-americana y con el Departamento de Estado, el proyecto de México de establecer en Nueva York una oficina comercial que tenga una exhibición industrial permanente. Esta oficina tendrá por objeto dar amplias y seguras informaciones respecto de México. La idea ha tenido muy buena acogida entre los empleados del Gobierno de Washington, y han prometido ayudar al de México en ese asunto.

¿Será nombrado Ministro de la Argentina en México?

Cuando se supo aquí que el Gobierno de la República Argentina había acordado trasladar á otro puesto al Encargado de Negocios don Jacinto S. García, (que dejó en México muy buenos recuerdos por su activa y eficaz labor diplomática), dejando la Legación á cargo de la que ese país tiene en Washington, se dijo que vendría el señor Naón á recibir el archivo é instalar una Legación de primera clase.

Esto no sucedió, pues el señor Naón es Ministro Plenipotenciario en Washington.

Ultimamente hemos sabido que el Presidente de la Argentina, doctor don Roque Sáenz Peña, nombrará al señor García Mancilla Ministro de aquella República en México. Este diplomático ha desempeñado igual misión en el Perú.

Delegados mexicanos asistirán al Congreso de Geografía de Roma

El señor licenciado don Agustín Arroyo de Anda y la señora Celia Nuttall han sido comisionados para que representen á México en el Congreso de Geografía que se verificará en Roma durante los primeros días del mes de Octubre próximo.

El Comité organizador del Congreso hizo la invitación á México por medio de la Sociedad de Geografía y Estadística.

Se dice que van á ser tratados asuntos de suma importancia en la científica conferencia.

"El Tiempo" vale 3 centavos. 8 páginas

El señor Presidente hace declaraciones á los representantes de la prensa

Como de costumbre, el señor Presidente de la República recibió anoche á los periodistas.

Estos interrogaron al señor de la Barra respecto á los acontecimientos del día; el Primer Magistrado se dignó hacer algunas declaraciones.

Refiriéndose al pronunciamiento del licenciado Molina Enríquez, manifestó el señor de la Barra que en concepto del gobierno era aquél un asunto de mínima importancia. Agregó el señor de la Barra que se había dado orden de aprehensión en contra del señor Molina Enríquez: ignoraba hasta esa hora,—ocho de la noche—si había sido capturado.

* * *

Se ha dicho con insistencia que habrá cambios en el Gabinete y que dimitirá el señor Presidente. Con relación á estos puntos, el señor de la Barra manifestó que, ni renunciaría, ni había pensado hacer remociones entre los Secretarios de Estado.

* * *

En relación con los sucesos del Estado de Morelos, el señor Presidente manifestó que no tenía datos precisos que comunicar, porque aún no le eran contestados los telegramas que dirigió á las autoridades locales pidiendo informes, pero cree el señor Presidente que la situación mejora sensiblemente.

* * *

Dijo también que el vecindario de Jonacatepec está temeroso de que se repitan en esa localidad los acontecimientos de Jojutla ahora que no hay fuerzas federales en aquél pueblo; así se lo manifestaron por medio de telegrama, los los vecinos de Janacatepec.

El señor Presidente ordenó á la Secretaría de Guerra que enviara tropa á la localidad mencionada, y el Ministerio ordenó que se dirigiera á ese lugar el general Arnoldo Casso López.

* * *

Los reyistas han hecho fijar en las esquinas carteloncs en los que salen insertos telegramas que se dice enviaron al primer Magistrado los vecinos de Jojutla, Guerrero, inculpando al Ejecutivo de indolencia en la prestación de auxilios á la localidad que es amenazada por los enemigos del orden y la propiedad. El señor Presidente entregó copia del texto de varios telegramas relacionados con ese asunto. Son estos:

Primer telegrama:

"Agosto 15 de 1911.—De Jojutla á México.—Señor Presidente de la República:—Por estar amenazada constantemente esta ciudad de ser asaltada por algunos rebeldes, el Presidente Municipal de esta localidad ha pedido al gobierno del Estado guarnición para garantizarla, y hasta la fecha no se ha servido mandarla. Hoy como á las seis de la mañana fué asaltada la hacienda de Zacatepec, distante de esta ciudad cuatro kilómetros. Temerosos de que de esa se vengan á esta ciudad, suplicamos á usted se sirva ordenar al gobierno local mande guarnición suficiente.—Los vecinos de Jojutla.

Segundo telegrama:

"México, Agosto 15 de 1911.—Señor Gobernador del Estado, Cuernavaca.. Mor.—Vecinos de Jojutla dícenme necesitan urgentemente fuerzas que los defiendan probable asalto.—Apresúrome comunicarlo á usted para que dicte disposiciones convenientes.—Francisco León de la Barra."

"México, Agosto 15 de 1911.—Señor general Huerta:—Vecinos Jojutla temen asalto y piden fuerzas. Ponga hechos conocimiento señor Gobernador ese Estado.—Francisco León de la Barra."

Esto son los telegramas que el señor Presidente se sirvió mostrarnos, y los cuales estaban acondados de su puño y letra, de donde se deduce que los hacendados ó vecinos de Jojutla, que han fijado en las calles unos carteles conteniendo el texto de un telegrama en que lo culpan, y que es enteramente falso, obran de mala fe, sabiendo nosotros de positivo que dichos carteles fueron puestos por algunos partidarios del general Reyes, que de esta manera tratan de desprestigiar la labor altamente patriótica, tanto por parte del señor Presidente de la República como del ciudadano Francisco I. Madero, leader de la revolución. Pero afortunadamente el pueblo conoce bien el juego de los reyistas y sabrá distinguir perfectamente un mal ardid de la verdad pura: pues que no se podía pedir mayor actividad en nuestro Primer Magistrado, quien personalmente acordó los telegramas que anteceden y los despachó inmediatamente, como puede comprobarse en la Oficina de Telégrafos.

"Tosca" y "Payasos" en el Colón

Con todo acierto ha dispuesto la empresa del Colón cubrir su matinée del próximo domingo, con la ópera "Tosca", en la que hará su debut la prestigiada cantante, señorita Sofía Camacho. Los precios serán también populares: un peso cincuenta centavos luneta y cuarenta centavos galería. Y para la sección de moda, en que se cantará "Payasos", con la novedad de la señorita Juana Alvarez de la Cuadra, los precios serán de setenta y cinco centavos luneta, y treinta centavos galería. Reina para esa función, como para las anteriores: un verdadero entusiasmo.

MATRIMONIOS

Para el próximo mes de Octubre, nuestro apreciable amigo, el señor don Javier Orvañanos, se unirá en matrimonio con la Srita. Manuela Escutia Fuentes, en la ciudad de Tepic, residencia de los contrayentes.

* * *

Hoy, en Maltrata, Estado de Veracruz, debió tener verificativo el enlace del señor don Juan Aborda con la señorita Lola Machorro, miembros ambos de muy honorables familias de la localidad.

El nuevo Jefe Político de Quintana Roo

El día 30 del mes que corre se embarcará el señor General Sánchez de Rivera, á bordo de uno de los cañoneros de la armada mexicana, con rumbo á Quintana Roo, con objeto de tomar posesión de la Jefatura de aquel Territorio, en substitución del General Ignacio A. Bravo.

El General Sánchez de Rivera conferenció anoche con el señor Presidente de la República; trataron de la Comisión que lleva el General al Territorio.

El Gobernador de Tlaxcala ha sido acusado ante el Congreso local

Tlaxcala, Agosto 25.—Varios ciudadanos tlaxcaltecas han presentado acusación en contra del C. Gobernador de esta entidad, D Agustín Sánchez por violación de varios artículos constitucionales

La Cámara local se erigirá seguramente, en gran Jurado para juzgar al Gobernador.

Los acusadores nombraron sus representantes á los Lics. Rafael Avila, Ricardo Sousa y Refugio Reyes.

La crisis franco-alemana

(Agencia Régagnon para EL TIEMPO)

París, Agosto 25.—En su reunión celebrada hoy, el Gabinete aprobó por unanimidad las negociaciones llevadas á cabo por el señor Jules Cambon, embajador de Francia en Alemania. Ahora Alemania debe aceptar ó desechar las proposiciones de Francia que se consideran como finales. En las negociaciones, según se entiende, el señor Cambon está autorizado á ofrecer ciertas partes bien determinadas del Congo Francés, en cambio del reconocimiento absoluto, por Alemania, de los derechos de Francia en Marruecos. En caso de que Alemania rechazara las proposiciones, se ofrecerá una nueva Conferencia internacional, ó habrá un largo periodo de suspensión.

Fundador, Propietario y Director:
LIC. VICTORIANO AGUEROS.

Secretario de Redacción: JOSE AGUEROS
Administrador: DIONISIO GONZALEZ.

103. Mexicana 626. Apartado en el Correo 379.
Oficinas: Tercera de Mesones 61.—Teléfonos: Ericsson

Organo oficial del Congreso de Periodistas Católicos:
ORACION, ACCION Y SACRIFICIO.

EL TIEMPO

DIARIO CATOLICO

SUBSCRIPCION:
En la capital, un mes, un peso. En los Estados un trimestre, tres pesos. En el extranjero, cuatro pesos. Números sueltos del día, tres centavos. Números sueltos atrasados cinco centavos.

Publicación:
Avisos y réclames: J. Labadie Sucs. y Cía., Droguería de la Profesa. Remitidos: En la Administración de este periódico.

No se publica los domingos ni días festivos.

Año XXIX.---Número 9247 México.--Lunes 28 de Agosto de 1911 Año XXIX.---Número 9247

Refutación á "El Mañana"

NO HAY CONFLICTO TEOLOGICO

Yo no sé si ustedes, amables lectores, habrán parado mientes en que apenas celebrada la Convención del Partido Católico Nacional, el diablo se ha metido á predicador, y por conducto de varios de sus más autorizados órganos de la prensa de esta capital, nos echa cada sermón que ni que fuera de fraile capuchino.

Así es la verdad; á los señores periodistas liberales, que no gustan de ir á Misa porque se encuentran en la puerta de cada templo con una pila de agua bendita, se les ha hecho cargo de conciencia que los católicos hayamos resuelto adherirnos á la candidatura de Madero, y andan preguntando á todo el que los quiere oir y á muchos que los oyen sin querer y contra toda su voluntad, si eso no es un pecado de los más gordos.

A mí me da esto mala espina, y me parece que no los mueve ningún escrúpulo de conciencia, que la gastan de badana, sino el interés de sembrar la cizaña entre los católicos, soliviantando las conciencias de algunos timoratos, que oficio es del diablo tentar á los hombres y hacer que ofendan á Dios, y á ciertos periódicos liberales se les puede decir, sin faltar en una tilde á la caridad cristiana: "Vos á patre diábolo estis."

Uno de estos periódicos es "El Mañana," á quien la decisión del Partido Católico de adherirse á la candidatura de Madero, ha soliviantado la conciencia delicadísima que yo, juzgando piadosamente, no creía que tuviera, porque es periódico más falso que un tostón de plomo, y con más veneno que un alacrán de Durango; pero que simulando un candor de púdica doncella no salida del colegio, pregunta si no es pecado mortal eso de postular para Presidente de la República á todo un masón, más malo que Caín.

¿De cuándo acá le importarán á ese periódico las cuestiones de conciencia? ¿No es de llamar la atención que cuando los periódicos católicos han explicado suficientemente la actitud del Partido, este liberalón de siete suelas trate de suscitar esas cuestiones de conciencia? ¿No es de extrañar que precisamente á un desalmado se le ocurra que sí es pecado lo que ha hecho el Partido Católico?

¡Ah!, es que detrás de la cruz está el diablo, y detrás de esos aspavientos asoma Lucifer la cola, la cola que quiere meter en el seño del Partido para revolverlo y hacer su Agosto. Pero ya asomó la cola, y habrá que tirarle de ella para sacarlo y exhibirlo de cuerpo entero.

Dicen que á los tontos se les conoce más fácilmente por las preguntas que por las respuestas, y si aplicáramos este principio al interrogatorio que hace "El Mañana," y del que hablaré en seguida, resultaría tonto y de los de capirote, que son los más tontos.

Bien pudiera yo excusarme de responderle, alegando que, si pregunta para instruirse, que bien lo necesita, colegios hay donde enseñan al que no sabe, y si pregunta por tantearnos á los católicos, á mí no me tantea "Mañana," ni pasado mañana, porque si lo calo.... ni á melón me sabe. Pero porque ese interrogatorio ha servido y puede seguir sirviendo para levantar polvareda entre algunos católicos timoratos y poco instruídos, para instrucción de ellos respondo al interrogatorio, poniendo las preguntas y á continuación las respectivas respuestas:

1.—¿Puede un católico, apostólico, romano, hacer causa común con un masón y designarlo individual ó colectivamente para Jefe del Estado?

1.—Sí, moralmente hablando, no hay otro mejor, y se trata de escoger entre un malo y un peor, se puede escoger al menos malo, siquier sea masón. Para más pormenores, consúltense sobre esto las instrucciones de los últimos Pontífices, que en estas materias, saben más que el que pregunta.

2.—¿Le es lícito á un hijo de la Iglesia Romana, someterse á la obediencia de una persona que rinda culto al espiritismo ó á cualquiera otra religión ó doctrina que no cualquiera otra religión ó doctrina que no sea la instituida por Jesucristo al género humano?

2.—En materias meramente civiles, y que no van directamente contra la ley de Dios, ni las de la Iglesia, sí le es lícito. Ya San Pablo lo dijo: "Vivid sujetos, por amor de Dios, á todo hombre constituído en autoridad." Así vivimos más de 30 años sujetos al General Díaz, y á nadie se le ocurrió preguntar si nos era lícito.

3.—¿Es permitido á un creyente auxiliar, moral ó materialmente al enemigo de su religión, en una obra que tienda á la destrucción del prójimo y á la ruina de su patria?

3.—No es lícito. Pero para que su pregunta tenga fuerza, debe demostrarnos que el gobierno de Madero tenderá á la destrucción del prójimo y á la ruina de la patria; mientras esto no demuestre, su pregunta no pasará de insidiosa.

4.—¿Es grave pecado ó no, el escándalo que se produce asociándose en ideas, en aspiraciones y en fines morales á una persona que se encuentra bajo la pena fulminada de la excomunión mayor?

4.—Suponiendo que Madero estuviera excomulgado "nominatim," que no lo está, respondo:

Cuando realmente esta asociación es en aspiraciones y fines morales, y el escándalo lo sufren personas sensatas y de buena fe, sí es pecado grave; cuando se trata de fines meramente políticos, y por las razones aducidas en la primera propuesta, y no se escandalizan sino los fariseos del "Mañana," no hay tal pecado. Consúltese sobre ésto á los teólogos moralistas.

5.—¿Es ó no doloso, asistir al Santo Sacrificio de la Misa y recibir la sagrada Eucaristía, llevando ya el propósito y aún el compromiso de exaltar á un masón y resguardarlo con el prestigio de la religión católica?

5.—Después de las respuestas anteriores, lo que resulta doloso es hacer una pregunta como esta.

6.—¿Es merecedor de castigo eterno, el padre de familia que ensoña á sus hijos la manera de conculcar la santa doctrina de Jesús, y burlar las disposiciones de los Santos Padres, que condenan todo comercio con los enemigos de la Iglesia?

6.—¡Ja, ja, ja, ja! Por más esfuerzos que hice, no me fué posible contener la risa! ¿Y qué tiene que ver la candidatura de Madero con todas estas cosas? No se me salga por la tangente, que no lo dejaré salir "Mañana" ni pasado mañana. Primero tiene que demostrarme que los padres de familia que apoyan la candidatura de Madero, por las razones expuestas, hacen todo eso, y después hablamos.

7.—¿Es digno del reino de los cielos, el que ayuda por pensamiento, por palabra ó por obra á los impíos y á los herejes que combaten con sus actos ó con creencias contrarias, la sublime doctrina del Hijo de María?

7.—Después de todo lo dicho, el que hace semejantes preguntas, es muy digno y merecedor de que, por tonto, le impongan el clásico castigo de las orejas de burro, que antaño imponían en las escuelas, y, por insidioso, lo pongan en la picota del ridículo.

¿A qué quedaron reducidas las preguntas, en que tanta confianza tenía el periodicucho?

Sus insidiosas preguntas
¿Fueron sino verduras
De las éras?

Pues para lo que es el adversario, me parece que tiene con este varapalo; pero el él no lo cree así y quiere venir por otro, dispuesto estoy á dárselo, tan bueno como pueda y sepa.

BELTRAN CUAQUIN

El Partido Constitucional Progresista y la sesión preliminar de su Convención

Un acontecimiento sin precedente en la vida política de México, presenciaron ayer los concurrentes á la sesión preliminar de la gran Convención convocada por el Partido Constitucional Progresista, la que debía de haberse reunido hoy; pero en vista de no haberse terminado ayer la discusión de las credenciales de los delegados y continuar en esta tarea hoy la Asamblea, la convención ha quedado diferida para mañana.

Acontecimiento sin precedente, hay que volver á decirlo, porque en efecto, los mexicanos de las dos generaciones actuales, la que está en plena vida y la que sale de ella, no habíamos presenciado nada igual, ni parecido siquiera. La dictadura nos obstruyó el camino de la democracia y apenas, sí, por referencia teníamos noticia de que existiera esa entidad, entre cuyos brazos se ha arrojado el pueblo.

Imagine el lector una asamblea concurrida por más de mil quinientos delegados á quienes puede considerarse como la condensación de las aspiraciones políticas del país. Casi dos miliares de representantes de otros tantos clubs políticos que postulan á un solo hombre para la Primera Magistratura y cuya opinión respecto de la vicepresidencia seguramente que llegará á unificarse cuando la convención se verifique, por más que ahora se halle, al parecer, dividida.

Ayer, decíamos, se verificó la sesión preparatoria de la Asamblea que se efectuará mañana á las diez antimeridiano.

Imagine el lector, repetimos, un teatro ocupado en todas sus localidades principales, butacas, plateas y palcos primeros por más de dos mil delegados, y diga con franqueza el lector si algo semejante presenció durante los últimos treinta nefastos años del régimen anterior. Nosotros confesamos sinceramente que no teníamos idea siquiera de cómo fueran las reuniones políticas de esta magnitud.

Adelante: la sesión de hoy fué, volvemos á decirlo, preliminar; estuvo consagrada á la revisión y discusión de las credenciales de los delegados, y como son tantas, no fué posible terminar la muy ardua labor, habiendo quedado pendiente para continuarla y terminarla hoy mismo; en cuanto á la verificación de la convención, quedó, por la misma causa aplazada para hoy.

La sesión principió á las diez y cuarenta y cinco minutos de la mañana. La Mesa Directiva del Comité provisional del Partido Constitucional Progresista, tuvo á su cargo la dirección. Presidió el señor don Juan Sánchez Azcona. Los demás miembros de la Directiva son los señores don Gustavo Madero, licenciado don Miguel Díaz Lombardo, licenciado don Adrián Aguirre Benavides, licenciado don Jesús Urueta, licenciado don José Vasconcelos, ingeniero don Eduardo Hay, licenciado don Enrique M. de los Ríos, licenciado don Luis Cabrera, y don Eusebio Salgado.

Se principió por dar cuenta de las credenciales concurrentes, previamente registradas y revisadas por el Comité.

Los señores delegados se instalaron en las localidades bajas, butacas plateas y palcos primeros; la Directiva del Comité en el foro, ante una gran mesa y el público estuvo en las localidades altas, palcos segundos y galería.

El teatro presentaba el aspecto de una festividad de gran gala, por su compacta concurrencia.

Previenen las disposiciones relativas que una credencial debe contener, cuando menos cien firmas, para que pueda acreditar un delegado. Algunos de los concurrentes á la gran Convención carecían de este requisito, tenían menos de las cien firmas y fueron desechadas por el Comité.

Al darse cuenta de ello en la sesión, se acordó desde luego que serían discutidos los acuerdos relativos á la no aceptación de esas credenciales, cuando se terminara la revisión de las aceptadas.

Durante la mañana se dió cuenta sólo con trescientas y tantas credenciales y por la tarde, cuya sesión se reanudó á las dos y media, continuó dándose cuenta del resto de las credenciales.

Con motivo de haber sido desechadas varias credenciales, se entablaron varias discusiones en las que dominó, el acaloramiento y vehemencia.

Por equidad acordó la Asamblea admitir las credenciales que, teniendo menos de cien firmas, contaran con más de cincuenta, tomando en consideración la observación hecha por la mayoría de los delegados, de que, no

(Sigue en la 2a. plana.)

El militarismo es un peligro para la democracia en México

Quien quiera que haya seguido con atención el curso de los acontecimientos políticos de México, de cuarenta y cuatro años á esta parte, tendrá forzosamente que convenir en que, si hasta hoy no ha podido implantarse en la Nación un Gobierno Parlamentario, se ha debido, principalmente, al obstruccionismo que á ese nobilísimo propósito ha opuesto siempre el elemento militar.

Apenas hacía cuatro años que la República se había restablecido cuando ya en mil ochocientos setenta y uno los generales Guerra, Treviño y Martínez se sublevaban en la Frontera, y los señores don Porfirio y su hermano don Félix hacían lo mismo en las selvas de Oaxaca.

La eterna cuestión de la no reelección dió motivo á esta revuelta, que se llamó de la Noria, por haber firmado allí el plan el señor general Díaz; pero como en aquella época había algunos militares de prestigio, tales como los generales Ignacio L. Alatorre y Sóstenes Rocha, que apoyaban decididamente al gobierno del señor Juárez, éste logró sofocar esta asonada; desgraciadamente no tuvo igual suerte el señor Lerdo de Tejada, que sucumbió á algo semejante, en mil ochocientos setenta y seis.

De entonces acá, no ha habido más revolución que la acaudillada por el señor Madero, y apoyada francamente por la opinión pública, que no ha ocultado su mala voluntad contra los procedimientos dictatoriales de la administración del general Díaz.

Los frutos de la revolución triunfante, hecha exclusivamente por el elemento civil, ansioso de libertad y democracia, están á la vista; hoy se disfruta de una amplia libertad de asociación y de reunión, y á la sombra de ésta, los partidos Católico y Liberal han podido organizarse, y tomarán parte activa en las próximas elecciones; la libertad de la prensa es también una verdad, y al amparo de ella, los enemigos del actual orden de cosas han podido decir todo lo que se les ha venido á las mientes, así lo verdadero como lo falso, así lo bueno como lo malo.

¿Qué más se quiere?

Esto no obstante, los partidarios de lo que ha dado en llamarse el Viejo Régimen, despechados porque ven escapárseles de las manos la fortuna con el poder, han puesto todas sus energías al servicio de la causa reyista, con el fin de restablecer el reinado de la Dictadura militar; y hombres que ayer odiaban al general Reyes, y que lo insultaron de la manera más procáz, aparecen hoy á su lado haciendo elegías á la memoria de los militares muertos en la última campaña, ó asesinados, si se quiere, por el bandidaje, que sigue de cerca á esta clase de convulsiones sociales.

¿Qué pretenden los científico-reyistas, en estos momentos en que las aspiraciones nacionales manifiestan un violento anhelo por disfrutar de las libertades públicas, detentadas durante el largo período de treinta y cinco años?

Difícil les sería á los que agitan al país en el momento actual, con sus intrigas y venganzas, dar á la pregunta anterior una respuesta sincera. Ellos nos hablan de ananquía, de la necesidad de que haya paz y orden, pero ya por triste experiencia sabemos lo que ésto significa para los adeptos del imperio del sable.

Como católicos amantes de la libertad política, llamamos seriamente la atención de nuestros correligionarios, á fin de que no se dejen engañar por los partidarios del militarismo jacobino, que daría al traste con nuestro partido y nos sumiría en la más abyecta esclavitud. Para que haya municipes católicos, diputados católicos, gobernantes católicos, que defiendan con la ley en la mano nuestra libertad religiosa, es indispensable que haya elecciones, que el voto de los ciudadanos sea respetado, y nada de ésto sucederá si sube al poder un militar que nos gobierno con la Ordenanza y no con la Constitución, que, buena ó mala, nos reconoce el derecho de elegir á nuestros mandatarios.

Y cuenta que, al hablar así, no queremos que se nos tenga por enemigos del Ejército mexicano, al que hemos sabido siempre estimar en lo que vale. Para nosotros el Ejército significa el baluarte de la Independencia Nacional, ante cuyo patriotismo se han estrellado siempre las ambiciones del invasor extranjero; significa la fuerza á cuyo amparo el gobierno puede garantizar á los ciudadanos de la República la libertad, la propiedad y la vida; significa, por último, la vida misma de la Democracia, que no podrá nunca desarrollarse, si no reinan la paz, el orden y la justicia en la Nación.

Pero así como reconocemos en el Ejército estos eminentes servicios que

(Sigue en la 2a. plana.)

Los zapatistas siguen activos

Cuernavaca, 27 de Agosto.—A esta ciudad han llegado muchos trabajadores de Ajuchitán, huyendo de Zapata, quien, dicen ellos, recorren toda esa región para armar hombres por la fuerza.

Anoche se decía aquí que como 200 zapatistas se encontraban en los alrededores de Cuernavaca, con el objeto de que les ayuden los partidarios que tienen dentro de la población, para provocar cualquier conflicto armado; pero el público tiene confianza en la guarnición de la ciudad, y no teme á ningún levantamiento de los zapatistas.

Chinos, víctimas de bandidos

Torreón, 27 de Agosto.—Varios bandidos robaron á los chinos empleados en las hortalizas y jardines que otros súbditos del Celeste Imperio tienen en los contornos de Gómez Palacio. Abrieron un baúl y se llevaron $450, y como no pudieran abrir los otro baúles, cerraron con clavos las puertas de la casa.

A causa de que Francisco Long, jefe de los jardines, se hallaba ausente y tenía las llaves, se evitó que el robo fuera mayor.

Los chinos que quedaron encerrados en la casa, tuvieron que abrir un gran hoyo á través de una pared para salir y referir lo que sucedió. El dinero robado era de Long.

Terribles ataques contra Taft y Alfonso XIII

Torreón, 27 de Agosto.—Gran excitación causó aquí la actitud del vehemente socialista Gutiérrez de Lara, quien por lo visto predica la destrucción de toda autoridad y la repartición de las propiedades de los ricos. Esto no sería socialismo sino atentado contra los derechos individuales y sociales.

Valiéndose de la libertad de que hoy se disfruta en la República, Gutiérrez de Lara pronunció un violentísimo discurso contra varios gobernantes extranjeros. Cuando comenzó su campaña en los Estados Unidos, colaboró en la publicación de la obra "México Bárbaro," que causó tanta sensación en México y en Norte América, y en la cual se hicieron tremendos cargos al exgobernante Porfirio Díaz.

En el discurso de referencia invocó la colaboración del pueblo para combatir á las autoridades hasta la muerte si fuere necesario.

Refiriéndose al Presidente Taft dijo que sólo sabía comer y dormir, que fomentaba el tráfico de hombres haciendo esclavos de los negros, y que sólo se preocupaba de sus utilidades financieras personales. Del Rey Alfonso XIII dijo que era un mono consuntivo, incapaz de gobernar una nación. También atacó al Emperador Guillermo.

Los representantes consulares de los Estados Unidos, Alemania y España presentaron una queja ante la autoridad respectiva, y ésta manifestó que de Lara había sido ya preso, encontrándose incomunicado. En efecto, la policía secreta lo capturó, después de perseguirlo, pues pretendía abandonar disfrazado el lugar.

Gutiérrez de Lara no está sólo: hay otros que persiguen sus propios ideales disolventes y que últimamente han cruzado la frontera, y es necesario que las autoridades combatan con energía esa escuela ultra-anárquica que amenaza á la sociedad.

Ayer hubo un temblor en México

Un ligero sacudimiento de tierra hubo el domingo como á las cuatro y media de la mañana. Fué percibido sólo por la gente que se hallaba levantada á esas horas, y que pudo observar el balanceo de las luces eléctricas. Sin embargo, el fenómeno dilató bastante tiempo, aunque con mucha suavidad.

Este temblor coincide con los terremotos registrados en los Observatorios del Sur de los Estados Unidos y con el que se sintió en Oaxaca, en Puebla y en otros lugares, á la hora indicada, el cual fué bastante fuerte.

Figueroa está batiendo á Salgado

Cuernavaca, 27 de Agosto.—El Gobierno federal ha dispuesto que el General D. Ambrosio Figueroa se encargue de batir á Salgado, ex-revolucionario maderista que á última hora, sin saberse á punto fijo el motivo, desconoció á las autoridades del Estado de Guerrero, y pretende apoderarse de Iguala. Se asegura aquí que Figueroa, con una fuerza de dos mil hombres atacó á la columna de aquel rebelde; pero se ignoran detalles. La opinión general es que Salgado se verá obligado á rendirse en breve tiempo: su movimiento no tiene importancia.

SERVICIO CABLEGRAFICO PARA "EL PAIS"

nvadirán la frontera de Portugal

3,000 Monarquistas en Chávez

Cablegrama exclusivo para EL PAIS.

LISBOA, 7 de Septiembre.—Se dice que más de tres mil realistas se hallan en la frontera, cerca de Chávez. Todos se hallan armados y á diario hacen ejercicios militares.

Se ha ordenado á las fuerzas del Gobierno que ejerzan una estricta vigilancia para impedir su avance, y en el caso de que quieran pentrar más al país, serán batidos.

Se cree que esos realistas no avanzarán más. Algunos de ellos han hecho activa propaganda en las poblaciones del Norte, y ya la mayor parte de los campesinos han abrazado sus doctrinas.

Esto constituye una amenaza para la República, pues como es bien sabido, los realistas tratan de restaurar la monarquía, llevando al poder á Manuel II.

* * *

Cablegrama exclusivo para EL PAIS.

LISBOA, 7 de Septiembre.—La noticia de que más de tres mil monarquistas se han presentado en la frontera, cerca de la población de Chávez, ha sembrado la alarma en esta ciudad, pues se teme que uniéndose á los campesinos de la región del Norte, que son todos adictos al antiguo régimen, se lancen á una nueva revolución, que podría costar muchas vidas y la pérdida de muchos intereses.

El Gobierno se prepara á detener esta invasión y ha ordenado la movilización de fuerzas, estando actualmente en la frontera doce mil soldados, que se han posesionado de los principales puntos estratégicos.

La propaganda de los realistas en diversas partes del país, ha dado buenos resultados y se teme que estalle un movimiento general que eche por tierra el actual orden de cosas.

EL PAPA NO RECIBIO A CARUSO

Cablegrama exclusivo para EL PAIS.

ROMA, 7 de Septiembre.—El célebre tenor Enrico Caruso solicitó ser recibido en audiencia por el Santo Padre.

Su petición le fué negada en vista de la mala conducta que el cantante observa, pues se sabe que lleva una vida de disipación.

Torpedero á punto de naufragar

Cablegrama exclusivo para EL PAIS.

TOLON, 7 de Septiembre.—Durante las maniobras navales efectuadas hoy, el torpedero "Poignard" chocó contra un arrecife. A consecuencia del choque el casco del buque quedó abierto en su parte baja, penetrando el agua y estando el torpedero á punto de hundirse.

Inmediatamente fué enviado en su auxilio un remolcador, que lo llevó hasta la costa, donde quedó anclado, mientras se le hacen las reparaciones necesarias.

Se considera que las reparaciones se harán sin grandes dificultades, poniéndose en breve nuevamente el buque en servicio.

Gran tesoro descubierto en Oporto

Tenía siglos de estar oculto

Cablegrama exclusivo para EL PAIS.

OPORTO, 7 de Septiembre.—Hoy, mientras se hacía un inventario de los bienes pertenecientes al clero, en Catedral, fué descubierto en un subterráneo un gran tesoro.

Cuando se penetró á aquel sitio, pudo verse que sobre el pavimento se encontraba una buena cantidad de barras de oro, y joyas de un inestimable valor.

Hasta ahora no se tenía noticia de la existencia de este tesoro, y se cree que desde hace algunos siglos se encuentra guardado allí.

Se sospecha que en otros lugares del templo haya otros depósitos semejantes, y se hará una minuciosa investigación para ver si se logra dar con ellos.

Al circular la noticia del hallazgo por la ciudad, se despertó la curiosidad entre los habitantes, que acudieron en gran número á contemplar el tesoro.

LAS PESQUERIAS CANADIENSES

OTTAWA, 7 de Septiembre.—El Gobierno del Canadá se ha dirigido al de los Estados Unidos, denunciando el hecho de que el tratado de pesquerías celebrado hace tres años entre ambos países, no ha sido puesto en vigor.

Como algunos de sus nacionales han solicitado concesiones para pescar libremente, el asunto ha vuelto al tapete de la discusión, y se gestionará que sea puesto en vigor.

Inauguración del Congreso

Cablegrama exclusivo para EL PAIS.

ROMA, 7 de Septiembre.—Con toda solemnidad y en presencia de varios dignatarios de la Corte de Su Majestad Victor Manuel, se efectuó la inauguración del Congreso de las Sociedades Agrícolas. Pronunció el discurso inaugural el diputado Nottiere, quien dió la bienvenida á los delegados y deseó al Congreso un éxito muy lisonjero.

El diputado Nottiere ha sido comisionado para asistir á las maniobras navales del próximo otoño en representación de la Cámara.

Las maniobras de otoño

Telegrama exclusivo para EL PAIS

ROMA, 7 de Septiembre.—El programa acordado por el Ministerio de Marina para las maniobras navales que deberán efectuarse durante el otoño próximo, comprende los ejercicios que hará el ejército conforme á la Ordenanza; la formación de un tren naval, ataque, defensa y colocación de minas y finalmente, entrada á los puertos.

El mismo Ministerio hace todos los preparativos necesarios y se sabe que asistirá á las maniobras Su Majestad el Rey Víctor Manuel, el Duque de Aosta y el nuevo Almirante Duque de los Abruzzos, antes de emprender su proyectado viaje al rededor del mundo.

Rebelión de nativos en China

Misioneros americsños en riesgo

Cablegrama exclusivo para EL PAIS.

BOSTON, 7 de Septiembre.—Los misioneros del Oeste de China, han telegrafiado manifestando que la situación es sumamente grave, pues los nativos se han rebelado contra las autoridades.

La policía ha tenido que intervenir, resultando numerosos muertos y heridos.

* * *

Cablegrama exclusivo para EL PAIS.

PEKIN, 7 de Septiembre.—El Gobierno ha telegrafiado á los misioneros americanos del Distrito de Isse Chuen, indicándoles que deben retirarse de la región, para que no sean víctimas de los ataques de los nativos, que se han declardo abiertamente en contra de las autoridades, por no haber aprobado su conducta en lo relativo á la política ferrocarrilera.

Se han enviado algunas tropas para reducir al orden á los amotinados.

Murió ayer el gran químico Shimosa

Fué inventor del poderoso explosivo japonés

Telegrama exclusivo para EL PAIS.

TOKIO, 7 de Septiembre.—Hoy falleció en esta ciudad el notable químico Shimosa, inventor del famoso explosivo que el almirante Togo empleó para destruir á la escuadra rusa al mando del almirante Rojensvensky, en el Mar del Japón.

Este explosivo sigue usándose en el ejército y marina japoneses, y es uno de los elementos de destrucción que más perjuicios causa de entre los inventados en el mundo entero.

La desaparición del sabio japonés ha sido muy sentida y los más prominentes personajes del Imperio han enviado su condolencia á la familia del finado.

A la inhumación de su cadáver, que se verificará mañana por la tarde, asistirán todos los hombres de ciencia del Japón y muchos militares y diplomáticos.

PAJOT, GUILLOTINADO.

MELUN, 7 de Septiembre.—En cumplimiento de la sentencia dictada por el juez que conoció de la causa instruída en contra de Marcel Lebrune Pajot, hoy fué guillotinado. Pajot fué autor de un crimen horrible cometido con todos los agravantes de la ley.

Taft en la feria

Telegrama exclusivo para EL PAIS.

HARTFORD, 7 de Septiembre.—Hoy llegó á esta ciudad el Presidente de los Estados Unidos, Mr. Taft, aceptando la invitación que se le hizo para asistir á la feria anual.

En la Estación fué recibido por el Gobernador y los funcionarios públicos, siendo conducido desde luego al alojamiento que ya se le tenía preparado.

En el hipódromo y ante más de cincuenta mil personas, el Presidente Taft pronunció un discurso, cuyo tema principal fué abogar por la reciprocidad.

Durante el tiempo que permanezca aquí el presidente será agasajado por las autoridades. La presencia de Taft en la feria ha contribuído para que ésta supere á las efectuadas en años anteriores.

TAFT SALIO PARA HARFORD

BEVERLY, 7 de Septiembre.—El Presidente Taft salió hoy para Hartford, para asistir á la feria anual que se celebra en esa población. El Presidente estará allí dos ó tres días, partiendo en seguida para Washington, de donde debe salir el próximo día 15 para la costa del Pacífico.

La aviación en la guerra

Cablegrama exclusivo para EL PAIS.

VESSEOUL, 7 de Septiembre.—Durante las maniobras militares efectuadas hoy, los aviadores Vedrines y Tabuteau hicieron en sus aeroplanos el servicio de exploración.

Se ha podido comprobar una vez más la eficacia de los aeroplanos para el servicio de la guerra, pues los aviadores señalaron de una manera exacta las posiciones del ejército que hacía las veces de enmigo y pudieron precisar de una manera aproximada su número y elementos.

VIAS PLUVIALES ENTRE CANADA Y ESTADOS UNIDOS

WASHINGTON, 7 de Septiembre.—Dentro de algunos días se reunirá en esta ciudad la comisión mixta de canadienses y americanos, que estudiará un proyecto para mejorar las vías pluviales de la frontera de ambos países.

Bolivia y el Perú irán á la guerra

Las hostilidades se van á romper

Cablegrama exclusivo para EL PAIS.

WASHINGTON, 7 de Septiembre.—En el Ministerio de la Guerra se han recibido informes del representante de los Estados Unidos en Bolivia, que dicen que es de temerse que de un momento á otro estalle la guerra entre este país y el Perú.

La decantada cuestión de límites entre los dos países vuelve á la liza(y los ánimos se hallan tan excitados, que nada raro sería que se registrara una fricción.

Los peruanos residentes en Bolivia han empezado á abandonar el país, temerosos de ser víctimas de atropellos en el caso de que las relaciones se rompan.

Sin embargo, las cancillerías de ambos países trabajan activamente para llegar á una solución satisfactoria del conflicto, y es de creerse que lo lograrán.

El conflicto Marroquí no termina

España no ocupará á Santa María Menor

(Sigue de la 1a. plana):

Semioficialmente se sabe que la contestación dada por Alemania al gobierno francés es satisfactoria, sin rechazar ninguna de las proposiciones enviadas en la nota de Francia, aunque modifica en parte muchos de los puntos que se relacionan con la política, gestión militar y relaciones comerciales de Francia en Marruecos.

Las observaciones que Alemania hace á la nota de Francia, no tienen importancia de ninguna clase, y por consiguiente se llevarán á cabo próximamente, se llevará á cabo próximamente ambos países.

* * *

EL SULTAN FELICITA AL GENERAL MOINIER.

Cablegrama exclusivo para EL PAIS.

FEZ, 7 de Septiembre.—El General francés, M. Moinier, recibió cariñosa felicitación enviada por el Sultán Muley Hafid, por su gestión pacificadora en territorio morroquí.

* * *

ESPANA NO OCUPARA SANTA MARIA

Cablegrama exclusivo para EL PAIS.

TANGER, Septiembre 7.—Procedente de Tenerife, en donde hace días estaba anclado, ha llegado á ésta el yate español "Agulla," que según la prensa traía instrucciones del gobierno de Canalejas para llegar hasta Santa María Menor, población que en virtud de un tratado hispanomarroquí, pretendía el gobierno de España, que fuera ahora ocupada por su ejército.

El vapor español anció en Mogador, celebrando el Capitán una conferencia con el Cónsul de España en dicha plaza, quien pidió instrucciones al Gobierno de España sobre el rumbo que debía seguir el yate "Agulla."

El gobierno del señor Canalejas, en vista de las circunstancias porque ahora atdaviesan en sus conferencias diplomáticas Francia y Alemania, ha desistido por ahora de que los soldados españoles ocupen la plaza de Santa María Menor, cuyos propositos inspiraron gran recelo á las autoridades francesas en Marruecos.

* * *

Cablegrama exclusivo para EL PAIS.

BERLIN, 7 de Septiembre.—El señor Ministro de Relaciones, Waetcher, ha declarado que ya pasó el peligro de una guerra que fuera motivada por la cuestión de Marruecos. El Ministro cree que se podrán anunciar los términos del tratado para el diez de Octubre, poco después de la apertura del Reichstag.

Se asegura que Alemania consentirá el protectorado francés en Marruecos, siempre que se den suficientes garantías comerciales á los súbditos alemanes en aquel territorio.

Los demás puntos del tratado son cuestión de detalles. Alemania pretende, también, que se le den cuatrocientos mil kilómetros en el Congo, y se cree que se accederá á sus peticiones, aún cuando Francia ofrece solamente ciento cincuenta mil.

Espías alemanes en Bálgica

Cablegrama exclusivo para EL PAIS.

BRUSELAS, 7 de Septiembre.—Se sabe de una manera cierta que algunos oficiales alemanes están recorriendo la frontera, portando mapas y levantando planos.

Esto se toma como una amenaza, pues se cree que estas precauciones son debidas al deseo de Alemania de enviar su ejército á través del país, en el caso de que no se llegará á un arreglo satisfactorio de la cuestión de Marruecos.

Ciudad Belga derruída por un temblor

Pánico entre los habitantes

BRUSELAS, 7 de Septiembre.—El fuerte temblor que anteayer se dejó sentir en todo el país, causó graves daños en la ciudad de Namur.

Según las noticias recibidas de aquella población, numerosas casas se vinieron al suelo, resultando algunos muertos y heridos.

En la ciudad, á la hora en que se registró el fenómeno, se produjo gran pánico, y los habitantes salieron huyendo de sus casas, dirigiéndose á los campos temreosos de que se repitiera el movimiento sísmico.

EL PRESUPUESTO DE FRANCIA

PARIS, 7 de Septiembre.—El Gabinete aprobó hoy el proyecto de presupuesto para el año fiscal próximo.

La suma votada es la de cuatro mil quinientos millones de francos, resultando de esto un aumento de ciento sesenta millones de francos.

No salvarán el acorazado St. Giorgio

Todos los esfuerzos son inútiles

Cablegrama exclusivo para EL PAIS.

NAPOLES, 7 de Septiembre.—Todos los esfuerzos que hasta la fecha se han hecho para lograr el salvamento del acorazado italiano " San Giorgio," van resultando perfectamente inútiles, y según las noticias que se han comunicado al Ministerio de Marina, la comisión de Ingeneros encargada de dirigir las obras, ha perdido toda esperanza de poner á salvo el hermoso buque.

Entre tanto el Ministerio, previa consulta con el Rey, que tan interesado está en la salvación del "San Giorgio," determina lo que corresponda, se ha ordenado que durante dos días se suspendan los trabajos emprendidos.

Más motines á causa del Cólera

Estalla la terrible epidemia en Salónica

Cablegrama exclusivo para EL PAIS.

SALONIKA, 7 de Septiembre.—A consecuencia de la epidemia de cólera que se ha desarrollado en los cuarteles, se amotinaron las tropas de la guarnición. Los soldados, temerosos de que el mal les hiciera sus víctimas, abandónaron su armas y emprendieron la fuga. Se pidió violentamente auxilio á una de las poblaciones inmediatas, y acudió más tropa, que logró recoger á la mayor parte de los soldados, no sin que se trabara un encuentro en que resultaron numerosos muertos y heridos.

Muchos de los soldados desertaron, saliendo inmediatamente de la población. Se han librado órdenes para que á su llegada á las poblaciones inmediatas sean detenidos para que ingresen de nuevo á sus cuerpos.

Algunos de los promotores del movimiento fueron aprehendidos y serán juzgados por la Corte Marcial.

A la hora en que se efectuaron estos sucesos, reinó gran alarma en la población.

Viajes en dirigible

Cablegrama exclusivo para EL PAIS.

TURIN, 7 de Septiembre.—Por iniciativa de varios particulares, y como una ayuda al Comité que organizó la Exposición que se efectúa actualmente en esta ciudad, se hacen todos los preparativos necesarios para los viajes en dirigibles "Colomba" como número extraordinario de las fiestas acordadas con motivo de la Exposición.

Los viajes se efectuarán entre Turín y Milán, y en los dirigibles irán algunos pasajeros.

VUELO CON UN PASAJERO

MULLHAUSEN, Alemania, 7 de Septiembre.—El Teniente Newman partió hoy para Strasburgo, llevando como pasajero á un francés apellidado Lecomté.

Poco después de su salida, el motor de la máquina hizo explosión, viniéndose al suelo. Unos campesinos de la región recogieron los dos cadáveres, con los cráneos completamente destrozados. El aparato se hizo pedazos.

Derrotaron á las fuerzas del Sultán

General preso y ejecutado

Cablegrama exclusivo para EL PAIS.

TEHERAN, 7 de Septiembre.—Se han recibido muy importantes noticias sobre las dos últimas victorias obtenidas por las tropas del Gobierno en el encuentro reciente con las fuerzas del antiguo Shah. Se sabe que la derrota fué completa, habiendo ocasionado numerosos muertos y heridos á los soldados contrarios, quienes dejaron en poder de las tropas leales todos los cañones que llevaban y numerosos caballos y parque.

El Dovish, General Arshad, cayó prisionero en poder de las fuerzas del Shah y se sabe que fué inmediatamente ejecutado.

Se conceptúa que las victorias del ejército fueron decisivas y que el antiguo Shah no tendrá más remedio que refugiarse en Rusia para no caer en poder del Gobierno.

No es útil el empréstito hondureño

Dejaría á la Nación en la más completa ruina

Cablegrama exclusivo para EL PAIS.

TEGUCIGALPA, Septiembre 7.—El exministro del Gabinete, señor Paredes, que ha sido comisionado por el Gobierno para estudiar el proyecto del empréstito Morgan, ha declarado que esta operación dejaría á Honduras con menos de dos millones de pesos al año para cubrir los gastos de la Administración.

El exministro opina que con esa cantidad no bastaría para cubrir el presupuesto, y que por lo tanto no se podrían impulsar las industrias ni el comercio.

Dentro de algunos días el señor Paredes prestará su estudio á las Cámaras, y se cree que éstas tendrán que apelar á otros medios para remediar la situación financiera, pues de otra manera el país va á su ruina.

VUELO A LA CASA BLANCA

Cablegrama exclusivo para EL PAIS.

ANNAPOLIS, 7 de Septiembre.—El Teniente del ejército americano John Rodgers, efectuó hoy un interesante vuelo en su aeroplano, logrando hacer un recorrido de esta ciudad á Washington. Se detuvo cerca de la Casa Blanca.

Apologista sentenciado

Cablegrama exclusivo para EL PAIS

PARIS, 7 de Septiembre.—El Tribunal Superior condenó hoy á Antimilliant Hery, á dos años de prisión, por la apología que hizo de un libro acerca de homicidio, y que ha contribuído, dada la impresionabilidad de los franceses, á que se registren más delitos de sangre, y por los ataques que en un periódico dirigió al ejército.

Hary ha estado ya en prisión en varias ocasiones, por sus reiterados ataques al ejército.

El Gabinete de Francia en Consejo

Medidas contra el alza de precios

Cablegrama exclusivo para EL PAIS.

RAMBOUILLET, 7 de Septiembre.—Presidido por M. Falliéres, hoy se reunió en esta ciudad el Gabinete para discutir las medidas que deben adoptarse contra los motines que se han registrado en diversas regiones del país, debido al encarecimiento de los artículos de primera necesidad.

Los Ministros de Comercio y Agricultura presentaron el resultado de sus investigaciones sobre el asunto, diciendo que si los víveres han subido ahora á un precio que no han tenido nunca, esto se debe á la gran sequía que se ha dejado sentir en todo el Oeste de Europa, lo cual ha contribuido á que los agricultores sufran grandes pérdidas y suban el precio de los productos que exportan.

Después de larga discusión se decidió implantar la libre importación del ganado y carnes é instalar algunas casas empacadoras.

Se pedirá á los ferrocarriles que bajen los fletes para las mercancías que vengan del extranjero.

* * *

Cablegrama exclusivo para EL PAIS.

CHARLEROI, Bélgica, 7 de Septiembre.—Veinte mil obreros trataron hoy de organizar una manifestación para protestar contra la carestía de los artículos de primera necesidad.

Las autoridades ordenaron que se suspendiera la manifestación, y fué enviada la policía para disolver los grupos, pero los manifestantes opusieron resistencia y la policía cargó sobre ellos, resultando algunos muertos y heridos. Se han llevado á cabo numerosas aprehensiones.

* * *

Cablegrama exclusivo para EL PAIS

REIMS, 7 de Septiebre.—Varias mujeres de las que últimamente han formado parte de las manifestaciones hostiles en contra de los comerciantes por la excesiva alza de los precios de algunos artículos de primera necesidad, trataron de saquear el mercado de comestibles en vista de que los vendedores se opusieron á reducir el valor de los efectos. La policía intervino para impedir los ataques de las mujeres, que mirando que no podían conseguir su objeto, lapidaron á los comerciantes y á la policía.

La policía ha llevado á cabo numerosas aprehensiones de comerciantes que efectuaban sus transacciones mercantiles con pesas y medidas falsas. Al saberse esto por las manifestantes, la indignación subió de punto y siguieron recorriendo varias calles en actitud amenazante.

El Candidato Hearts

Cablegrama exclusivo para EL PAIS.

CHICAGO, 7 de Septiembre.—Hoy se efectuó una interesantísima reunión á la que asistieron doscientos demócratas, ocupando la presidencia Carter Harrison. Los partidarios de Hearts, instalaron un nuevo partido cuyo objeto principal será enmendar los errores que haya del antiguo y estudiar diversas candidaturas para lanzarlas durante las próximas elecciones presidenciales.

Si sabes qué llevo aquí, te doy una copa de cognac Victoria. ¡Magras!

—Demonio! Me quemé la lengua.

—Tome usted cognac Victoria.

La fiesta en honor de los Cadetes Mejicanos

(Sigue de la 1a. plana).

VI.—El Paso del Regimiento, por la Banda de Policía.

Segunda parte

VII.—Discurso por el joven alumno del Colegio Militar Alberto Angeles.

VIII.—Marcha Heróica. Saint-Saens. Por la Banda de Policía.

IX.—Poesía por el señor diputado licenciado Paisdiñano Maldonado.

X.—Himno Nacional.—Nunó. Cantado por las alumnas de la escuela "Miguel Lerdo de Tejada."

XI.—Ofrenda de coronas ante el monumento de los niños héroes. En este acto harán una segunda salva las compañías de alumnos del Colegio Militar.

Terminada esta ceremonia, los comisionados por la Asociación del Colegio Militar acompañarán á la sociedad "Defensores de la Patria en 1847" y á la comisión de la Sociedad Fraternal Oajaqueña, hasta la tribuna levantada frente al Monumento del Molino del Rey, donde el señor Coronel de Artillería don José M. Servín, leerá un discurso alusivo, y un miembro de la Sociedad Fraternal Oajaqueña recitará una composición poética. Los intermedios serán cubiertos por una banda militar, y la compañía que concurra á este acto hará una salva al depositarse coronas ante el referido monumento.

A las 9 a. m., en punto, partirán de frente al Palacio Nacional, en la Av. Soza de la Constitución, los trenes especiales que llevarán á Chapultepec los invitados.

Dispone la Comandancia Militar lo siguiente:

Que para solemnizar el LXIV aniversario de la gloriosa defensa del Castillo de Chapultepec, contra las huestes invasoras norteamericanas en el año de 1847, se organice una brigada mixta, compuesta de la compañía de infantería de la Escuela Militar de Aspirantes, de los batallones 3o. y 18o.; 18o. regimiento y una batería que proporcionará el 2o. regimiento de artillería; de cuya brigada tomará el mando el General Brigadier Carlos Becerril, llevando como jefe de Estado Mayor al teniente coronel de artillería Eduardo Nieto, y como ayudantes un capitán y dos oficiales subalternos, que dará el 3er. regimiento de caballería. El Escuadrón de Gendarmes del Ejército proporcionará una sección para la descubierta y una escuadra para la escolta.

Dicha brigada deberá estar situada hoy, á las nueve y media de la mañana, á la entrada del Bosque de Chapultepec, hasta la tribuna monumental; en el concepto de que la batería hará dos salvas: una al presentarse y otra al retirarse el C. Presidente de la República.

El General en jefe se presentará á la Comandancia Militar para recibir órdenes.

Los CC. Generales, Jefes y Oficiales francos de la guarnición, concurrirán á la ceremonia portando el uniforme de gala; presentándose con la debida oportunidad en la tribuna monumental.

El 17o. batallón dará una compañía con banda y música para acompañar á la comitiva, de Chapultepec al Molino del Rey, y hacer una salva ante el monumento que allí existe.

El señor Presidente en la Asociación del C. Militar

(Sigue de la 1a. plana).

ble institución, que es orgullo de la patria.

Si en algunas ocasiones he sentido vacilar, en los tristes tiempos que pasamos, el optimismo que ha mantenido y mantiene—racionalmente á mi entender—mi fe en el porvenir de Méjico, me ha bastado volver los ojos al Colegio Militar, en donde tienen su asiento las virtudes viriles y nobles que hacen á los pueblos felices.

En él encontramos un estímulo nosotros los que creemos que una nación es más generosa y más grande, mientras más viril es la educación de sus hijos; nosotros, los que creemos que los pueblos, para cumplir sus destinos, deben llamar con firmeza á las puertas de los templos en que se tributa culto á la gloria, á la actividad y al amor, al santo amor que explica y encanta la vida. En los hermosos resultados que la enseñanza del Colegio Militar produce, hallamos un ejemplo para hacer un llamamiento á la energía de un querer que se imponga por el derecho de su intensidad y de la rectitud que lo inspira. Loemos, con ese motivo, las glorias de la acción, de la acción que contribuye al mejoramiento del hombre, al hacerle pensar, según la frase de Maeterlinck, no sólo con el cerebro, sino con el cuerpo entero, y al moverle á cerrar para el ensueño que engaña y á abrir para la realidad que vigoriza, las fuentes más profundas del pensamiento humano.

Ese ejemplo y ese estímulo son más necesarios en los tiempos turbados que alcanzamos. El espectáculo que ofrece la fuerza puesta conscientemente al servicio del derecho, es reconfortante. El león simbólico no necesita como guía para seguir su camino, trazado por el deber, ni aun al débil niño que lo conduce con una guirnalda de flores, según lo representaron los artistas en nuestra columna de la Independencia y en el puente monumental de Alejandro III. Bástale á la fuerza como guía el derecho, sin más liga que la propia y libre voluntad, y más estímulo que el cumplimiento del deber. Así el león marcha sereno y majestuoso, sin vacilaciones que lo detengan y sin debilidades indignas de él.

Hemos pasado ya—y esperemos que lo haya sido para siempre—el tiempo de lucha, en que todo servía de arma de combate, hasta las piedras del camino. Trabajemos todos á fin de que mañana ya no haya en el grupo de la sociedad humana que formamos, más arma que aquella espada que el poeta celebró, irresistible para atacar: la espada ardiente del sacrificio y del deber.

Trabajemos todos porque venga cuanto antes el reinado definitivo de la paz, ya lograda casi por completo á fin de que la democracia pueda encontrar campo de acción digno de su esfuerzo, al amparo de la ley.

Así lograremos ver feliz á nuestra patria, teniendo por base la justicia, el orden como medio y el progreso como fin.

* * *

El edificio de la escuela fué adornado con banderas y festones y además lucía una bonita iluminación.

Al terminar el acto á que nos hemos referido, el señor de la Barra se retiró en medio de cariñosos aplausos.

Fundador, Propietario y Director:
LIC. VICTORIANO AGUEROS
Secretario de Redacción: JOSE AGUEROS.
Administrador: DIONISIO GONZALEZ.
Oficinas: Tercera de Mesones 61.—Teléfonos: Ericsson 103. Mexicana 626. Apartado en el Correo 379.
Organo oficial del Congreso de Periodistas Católicos
ORACION, ACCION Y SACRIFICIO.

EL TIEMPO

DIARIO CATOLICO

SUBSCRIPCION:
En la capital, un mes, un peso. En los Estados un bimestre, tres pesos. En el extranjero, cuatro pesos. Números sueltos del día, tres centavos. Números sueltos atrasados cinco centavos
Publicación:
Avisos y réclames: J. Labadie Sucs. y Cía., Droguería de la Profesa. Remitidos: En la Administración de este periódico.
No se publica los domingos ni días festivos.

Año XXIX.---Núm. 9257 México.--Sábado 9 de Septiembre de 1911 Año XXIX.---Núm. 9257

LA TRANQUILIDAD PUBLICA

NOTA EDITORIAL

Las últimas medidas dictadas por el Ejecutivo para extirpar el bandidaje y para dar garantías á los ciudadanos, han producido saludable efecto, pues han hecho que en la sociedad renazca la confianza y que se espere que muy pronto domine la tranquilidad, si no absoluta, pues esa no vendrá sino hasta después de verificadas las elecciones, por lo menos, la suficiente para que cese el estado de tensión en que empezábamos á estar.

El movimiento militar verificado en el Estado de Morelos, ha dado por resultado que desaparezca el peligro del zapatismo, y que el famoso ejército ex-revolucionario quedase reducido á informes y pequeñas bandas de malhechores ó de engañados que huyen á la aproximación de las tropas federales, y que acabarán por desaparecer. La conducta del ejército, que ha sido como había de ser, y que no se ha entregado á actos de severidad reprobables y contraproducentes, ha inspirado gran confianza á los habitantes pacíficos, y al hacerles olvidar la leyenda de las terroríficas represalias que esas tropas ejercían, ha restado á Zapata y á los suyos muchas simpatías y ha contribuído grandemente á la pacificación de aquella comarca.

Casi no han quedado malhechores en Morelos, ni bandas armadas, pues las pocas que subsisten es han internado en el Estado de Puebla, donde encuentran refugio más favorable y donde según se dice, aunque tal vez sin fundamento, el antiguo guerrillero Juan A. Almazán, trata de reunir gente para levantarse. No lo creemos, pues consideramos á dicho guerrillero con demasiado buen sentido para hacer una intentona de ese género que ningún buen resultado le dará.

De otros jefes, como Camerino Mendoza y sus tenientes, ya ha quedado en claro que no conspiraban y han recobrado su libertad. Aún en Veracruz la tranquilidad gana terreno con la retirada de los caciques Reyna y Leyo, y la prisión de Acosta. El Estado de Hidalgo disfruta desde hace meses de una paz octaviana, y en el Estado de México tampoco hay signos de que se altere la tranquilidad, no obstante verificarse mañana las elecciones y haber sido aprehendido Miranda, más que por haber causa fundada contra él, por temor de que ocasionara algún trastorno.

En Torreón ha renacido la confianza con la llegada de soldados de la Federación, y las últimas concesiones hechas á los indios yaquis han alejado el temor de una nueva sublevación de esa tribu. En Michoacán las cuestiones en pié son demasiado locales y provienen del exceso de abuso de parte de la autoridad, que cree dar muestras de energía, imponiendo su voluntad, cuando en realidad sólo está buscando aumentar el descontento del sufrido pueblo michoacano. Sólo en Sinaloa es donde se ve algún punto negro, á causa de la actitud asumida por el Gobernador Banderas, que trata de imponerse así mismo por la fuerza, y aún de desconocer al gobierno federal, alegando maliamente la defensa de la soberanía de los Estados.

Aún pudiéramos señalar otras regiones donde existen cuestiones meramente locales; pero todas ellas al bien sirven para provocar comentarios y tener en tensión el espíritu de los habitantes de los lugares

(Sigue en la 3a. plana.)

El Dr. Vázquez Gómez se defiende con documentos

Antes de seguir adelante, voy á hacer algunas aclaraciones. La primera es que, cuando yo afirmo que no estuve en Julio y Agosto del año último por la revolución, me refiero á la revolución armada, pero no á las ideas que sostuvo el Partido Antirreeleccionista, que fueron las mismas que se sostuvieron en la contienda. La segunda aclaración, ó, mejor dicho, ratificación, es que no pretendo acusar á nadie, sino defenderme de los ataques que juzgo injustos. Debo advertir también que el señor Madero, en sus últimas declaraciones, ha ratificado casi todo lo que asenté en la primera parte de mi defensa; y con este motivo sólo me resta hacer algunas explicaciones.

Dice el señor Madero que yo insistí en que no pasara el Río Grande, porque desde los Estados Unidos podía dirigir la campaña. Esta explicación es incompleta, porque si bien "es cierto" que yo me opuse á que el señor Madero se internara en territorio mexicano, fué porque nada estaba arreglado; no había dinero ni un buen sistema de comunicaciones, indispensable en toda campaña. Dije al señor Madero que, si conseguíamos dinero, en un mes estaría en territorio mexicano perfectamente seguro.

Accedió á esto, y entonces formé cuatro comisiones: una, la de Hacienda, cuyo jefe era el señor Gustavo Madero; otra, la de Proveeduría, á cargo de don Alfonso Madero, encargado de proveer de materiales de guerra, etcétera; la tercera, Diplomática, en Washington, cuyo jefe fuí yo, y la última, de Gobernación, cuya jefatura fué confiada á mi hermano, y cuyas funciones debían ser, recibir noticias y pedidos de todas partes donde hubiera revolución, comunicando á la de Proveeduría, á la Diplomática y al señor Madero; á la vez esta comisión debía servir de conducto para hacer llegar al señor Madero un resumen de lo que se tratara en las otras secciones, para que, mientras podía entrar á la República, supiese lo que sucedía en todo el campo revolucionario. Casi todas las comisiones funcionaron más ó menos bien.

Como he dicho antes, el señor Madero aceptó mi idea; pero una orden de aprehensión librada en su contra, en El Paso, le obligó á internarse al país, lo cual explica lo que asenté en mi carta ya publicada.

(Sigue en la 8a. plana.)

Conmemoración de la histórica fecha del ataque al Castillo de Chapultepec

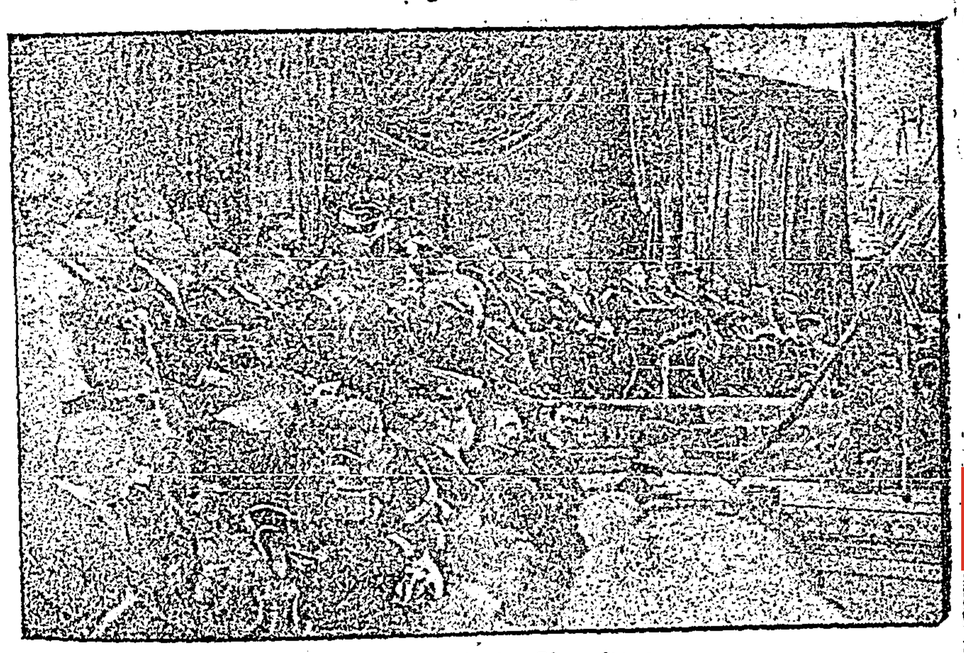

Tribuna monumental de Chapultepec

Los alumnos del Colegio Militar conmemoraron ayer la gloriosa fecha del triunfo de sus antecesores sobre las huestes invasoras.

El bosque vistió de gala para recibir á las personas que concurrieron al acto solemne de conmemoración.

La Tribuna Monumental estaba decorada con sencillez y buen gusto, y á la hora en que se verificó la ceremonia, presentaba un conjunto encantador. Los asientes en ella instalados estaban ocupados por damas, caballeros, militares, funcionarios públicos y público en general.

A las diez de la mañana se presentó el señor Presidente de la República, que fué recibido con los honores militares que la Ordenanza previene.

Inmediatamente después principió el acto. Al señor Presidente lo acompañaban sus Secretarios de Estado, los señores García Granados, Ministro de Gobernación; General González Salas, Subsecretario de Guerra y Marina; Cambadal y Rosas, Subsecretario de Relaciones Exteriores; doctor Francisco Vázquez Gómez, Ministro de Instrucción Pública y Bellas Artes, y don Ernesto Madero, Secretario de Hacienda.

Una Comisión de militares recibió al señor Presidente, acompañándolo hasta que quedó instalado en el sitial de honor.

Después de la ejecución de la partitura Guillermo Tell, el General Brigadier García Cuéllar pronunció un discurso que no insertamos, por sus dimensiones; carecemos de espacio para insertarlo en esta edición.

Los alumnos de la Escuela Militar efectuaron una salva de fusilería, con absoluta precisión; las alumnas de la Escuela comercial "Miguel Lerdo" entonaron un himno, y la señorita Sofía Camacho recitó una composición poética inspirada y entusiasta.

El alumno del Colegio Militar, Alberto Angeles, habló en nombre del establecimiento, y el señor licenciado Prisciliano Maldonado recitó una poesía.

Cuando terminó la ejecución del programa, se depositaron coronas ante el monumento de los cadetes que murieron por defender la integridad nacional.

EN EL MOLINO DEL REY.

Otra ceremonia de igual índole se efectuó en el Molino del Rey, á fin de conmemorar el ataque á ese histórico sitio, por las fuerzas invasoras.

El doctor don Constancio Peña Idiáquez, en nombre de la Sociedad Fraternal Oaxaqueña, pronunció un discurso, y el Coronel don José María Servín habló también en prosa.

Los oradores fueron aplaudidos, pues supieron conmover el sentimiento patrio.



El señor don Henry Lane Wilson, Embajador de los Estados Unidos en México, quien acaba de regresar de su país, á donde fué con objeto de descansar al lado de su familia; aunque hay rumores de que también trató con el Gobierno de Washington, de la situación en México.

El señor Wilson es un diplomático muy ilustrado y muy hábil, y en cuanto á México, manifestó ayer á un periodista que el crédito de este país en los Estados Unidos "no había sufrido nada con el movimiento revolucionario que acaba de pasar, y es tan firme como en los días anteriores, y se tiene gran confianza en el Gobierno de esta República y en que serán solucionadas sus cuestiones políticas de modo feliz."

Respecto de las reclamaciones de nacionales norteamericanos por daños sufridos durante el período revolucionario, el señor Wilson dijo que la Embajada no entablaría reclamaciones diplomáticas, sino que solamente interpondría sus buenos oficios, en caso de ser necesarios, para que fueran atendidos los reclamos por la Junta de Reclamaciones que se estableció para ese efecto, pues se estima que el Gobierno mexicano se ha portado con toda corrección y legalidad.

Nuevo diplomático chino rumbo á México

(Prensa Asociada)

Hoy llegó aquí procedente de su país el diplomático chino Woo Chung Yan, á quien su gobierno ha comisionado para que estudie las dificultades entre China y México, con motivo de los crímenes y destrucción de propiedades de chinos en Torreón. El señor Woo Chung Yan deberá investigar todo lo relacionado con ese asunto, y al efecto, ya se dispone á salir para la capital de México.

El crucero "Hai Chi"

Comunican de Washington que mañana llega á Nueva York el crucero chino "Hai Chi," que concurrió á las fiestas de la coronación de Jorge V. Se ha dicho que este barco vendrá después á las aguas mexicanas.

LAS GRANDES FIESTAS DE COVADONGA

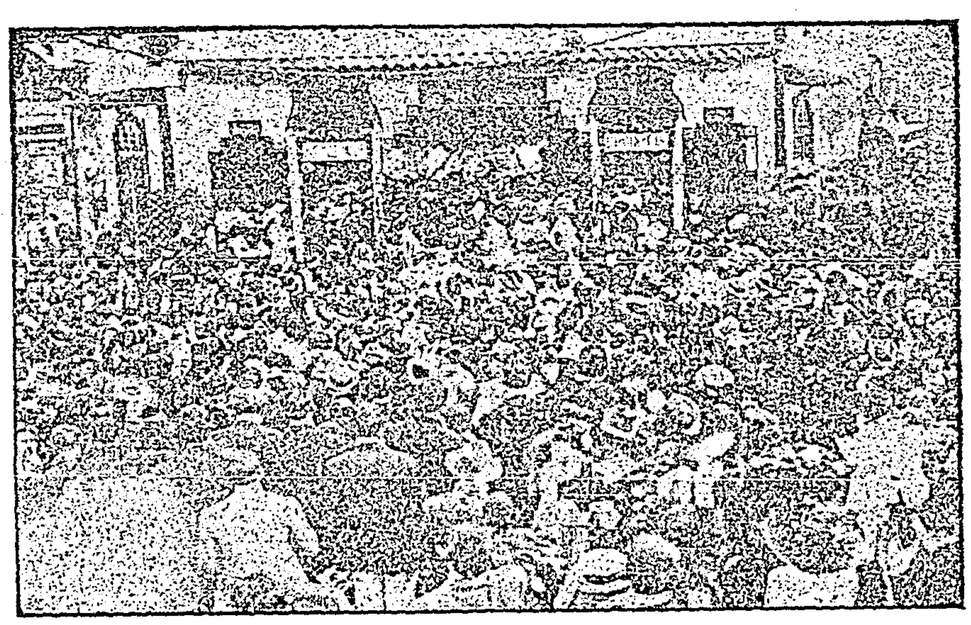

El Presidente de la República en la Tómbola de Caridad.

No hay que decir lo que es costumbre entre los repórters de la prensa metropolitana: las fiestas de Covadonga en este año fueron entusiastas y superaron á las de los que les precedieron. Nada de eso; todas las festividades que con motivo de la gran conmemoración histórica verifican los iberos residentes entre nosotros, son iguales, ninguna es menos que la otra, porque el corazón español late siempre con la misma intensidad durante la remembranza gloriosa.

En este año, pues, las fiestas de Covalonga fueron tan suntuosas como las que les han precedido.

EN SANTO DOMINGO.

Empezaremos por reseñar la festividad religiosa.

Se verificó en el templo de Santo Domingo, con todos los años. El adorno del sacro recinto era bellísimo; lo constituían flores, guías silvestres, cortinajes, candelabros, festones, etcétera. A todo esto hay que agregar la iluminación, de la cual sí debe decirse que no ha tenido precedente.

Los invitados de honor y los especiales fueron recibidos á las puertas del templo por Comisiones que los instalaron en los sitiales que les estaban destinados.

La Comisión encargada de recibir á la señora esposa del Presidente de la República, doña Refugio Berneque de de la Barra, la formaban: señora María Sevilla de Cólogan, señorita María Cólogan y Sevilla; señoras María Semará de Menéndez Aceval, Consuelo Celis de Urquiza, Soledad Torello, viuda de Arenas; Encarnación A. de Coblán, Angela R. de Suárez, María Sáinz de García, Cándida del Río de Alvarez, Isabel Pagaza de Escandón, Quintana S. de Romano, Josefa S. de Vega, María Chico de Parrín, Inés G. de Prieto, y Engracia B. de Donón.

Para recibir al Excmo. señor don Bernando Cólogan y Cólogan, Ministro de España, y á los miembros del H. Cuerpo diplomático, fueron comisionados los señores Antonio Argüelles, Baldomero Menéndez, Alberto y Eusebio Sánchez, Perfecto Mazcorta y Francisco Gómez García.

La Junta Directiva en pleno recibió también en compañía del R. P. don Ricardo Olea, Capellán del templo, al Ilmo. señor doctor don José Mora y del Río, Arzobis-

(Sigue en la 3a. plana.)

SERVICIO CABLEGRAFICO PARA "EL PAIS"

Se amotinan los obreros en Bilbao

Huelguistas y policías heridos

Cablegrama exclusivo para EL PAIS.

BILBAO, 9 de Septiembre.—Los obreros huelguistas promovieron hoy un fuerte escándalo al intentar que unos compañeros suyos que estaban *trabajando se unieran al paro con* ellos, teniendo precisión de intervenir la guardia civil, contra quien entablaron los huelguistas encarnizada guerra.

Con mucho trabajo se restableció el orden, resultando heridos varios guardias civiles y un oficial y diecisiete huelguistas.

Según comunican de Portugal, el gobierno de la República está estudiando el medio de evitar el que invadan los partidarios de don Manuel el territorio portugués, que, *según rumores*, estaban dispuestos á verificarlo en la primera quincena del presente mes.

—Perdone usted, señorita, ¿conoce usted el cognac Victoria?

La Situación en Italia es muy grave

Se amotinan por las medidas sanitarias

Cablegrama exclusivo para EL PAIS.

GOIA DELCOLLE, 9 de Septiembre.—Los desórdenes ocasionados por las medidas sanitarias dictadas por el gobierno, han revestido una forma verdaderamente alarmante en esta comarca, y la audacia de los vecinos ha llegado al colmo, pues después de lapidar el lazareto, donde estaban en observación varios sospechosos de quienes se tenía fundamento para suponerlos atacados de cólera, penetraron á los diversos departamentos del establecimiento donde se hallaban los enfermos y los sacaron á viva fuerza, llevándoselos para sus casas, donde, como es natural, el peligro aumenta considerablemente.

Las autoridades han sido impotentes para contener el furor del vecindario, que en su ciega ignorancia no comprende el gravísimo mal que ocasiona con sus atentados.

Se ha redoblado la vigilancia en el lazareto, para impedir que los pocos enfermos que no han sido conducidos á las casas particulares, sean sacados del establecimiento, con lo cual las medidas sanitarias resultan totalmente inútiles.

No habrá peregrinaciones

Cablegrama exclusivo para EL PAIS.

ROMA, 9 de Septiembre.—En vista de la enfermedad del Papa, que aunque va recobrando paulatinamente la salud se encuentra, sin embargo, delicada, y también por haberse dado varios casos de cólera en diversos puertos italianos, el Vaticano ha determinado suspender las visitas que próximamente efectuarán varios peregrinos de América y otros países del mundo, que anualmente vienen á presentar su adhesión al Sumo Pontífice.

Se prorrogó el jurado

Cablegrama exclusivo para EL PAIS.

VITERBO, 9 de Septiembre.—El célebre miembro de la Camorra, Enriccone, acusado de haber dado muerte á la bella Sorrentina, desesperado por la tardanza del jurado que se sigue á él y á sus compañeros los camorristas, elevó una enérgica protesta, acusando á los defensores de ineptos y apáticos, diciendo que todo quieren detener con perjuicio de los acusados.

Se ha decidido que el jurado se reanude el próximo día 12.

Nadará dos veces á través del Canal

Cablegrama exclusivo para EL PAIS.

LONDRES, 9 de Septiembre.— El notable nadador Burgess, que pasó anteayer á nado el canal de la Mancha, ha ofrecido recorrerlo nuevamente de esta ciudad á la costa francesa y vuelta, por la suma de cincuenta mil dólares. Parece que algunos hombres de negocios se cotizarán con fuertes cantidades para formar la suma total, y entregarla al nadador en el caso de que lleve á cabo su arriesgada empresa.

Burgess tiene plena confianza en que podrá realizar lo ofrecido, y dice que durante su viaje pasado no sintió ninguna fatiga, lo cual le hace creer que podrá efectuar un viaje de ida y vuelta sin grandes dificultades.

La proposición del nadador ha despertado interés.

Huelga Gral. en las líneas Harriman

El tráfico con Méjico se suspenderá

Cablegrama exclusivo para EL PAIS.

CHICAGO, 9 de Septiembre.—A pesar de los muchos esfuerzos que hicieron tanto las autoridades como las compañías, para solucionar el conflicto surgido por las exigencias de los empleados, hoy estalló la huelga en todos los talleres de los ferrocarriles de Illinois, Central y demás líneas del sistema Harriman.

Los huelguistas están decididos á no regresar á sus labores hasta que tengan un arreglo definitivo con las compañías, accediendo éstas á sus pretensiones.

La huelga ocasionará grandes perjuicios, no solamente á las compañías y á los huelguistas, sino al público en general y al comercio, tanto americano como mejicano.

Probablemente mañana se celebrará una interesante junta á la que asistirán los *representantes* de las compañías interesadas y el comité nombrado por los huelguistas, á efecto de procurar la solución para el conflicto ferrocarrilero, que amenaza extenderse á otras ciudades de la Unión Americana, dado que existen uniones de estos empleados que secundarán sus movimientos, si las compañías no deciden favorablemente sus peticiones.

Como consecuencia de esta huelga se paralizará el tráfico entre los Estados Unidos y el occidente de Méjico, si no se llega á un arreglo cuanto antes.

El salvamento del "San Giorgio"

Cablegrama exclusivo para EL PAIS.

NAPOLES, 9 de Septiembre.—*Transcurridos todos los días que por* disposición del Ministerio de Marina estuvieron suspensos los trabajos de salvamento del acorazado "San Giorgio", se han reanudado con mayor actividad, empleándose dos remolcadores y un crucero para lograr ponerlo á flote, aprovechando la marea durante la noche.

Parece que este nuevo esfuerzo resultará inútil y que la pérdida del hermoso acorazado será inevitable.

Se dió un caso de cólera

Cablegrama exclusivo para EL PAIS.

BASTIA, (Córcega), 9 de Septiembre.—*Reina extraordinaria agitación* aquí, especialmente en los barrios bajos de la ciudad, á causa de haberse dado un caso de cólera perfectamente confirmado.

Además, han sido internados en el Lazareto otros muchos sospechosos, los cuales quedarán completamente aislados, entretanto los médicos diagnostican sobre la enfermedad de que padecen.

VIAJE EN DIRIGIBLE

Cablegrama exclusivo para EL PAIS.

PARIS, 9 de Septiembre.—En un magnífico dirigible "Reas" y llevando á bordo diez pasajeros, se efectuó un viaje de Issi les Moulineaux á Boulogne, regresando por Meudon, después de detenerse en Chalons.

Excursión del "Zeppelin"

Cablegrama exclusivo para EL PAIS.

BERLIN, 9 de Septiembre.—El dirigible "Zeppelin Schuwaven," llevando á bordo seis pasajeros, hizo hoy un magnífico viaje desde Baden á esta ciudad, recorriendo, sin interrupción trescientas cincuenta millas. Después de dos horas de descanso, y llevando igual cantidad de pasajeros, el dirigible salió rumbo á Potsdam, entre los aplausos de la multitud.

CONGRESO BANCARIO

Cablegrama exclusivo para EL PAIS.

MILAN, 9 de Septiembre.—Con toda solemnidad y ante numerosos financieros de todas partes del mundo, pero esencialmente americanos, se inauguró hoy en esta ciudad el Congreso Bancario, durante el cual se discutirán muy importantes reformas á las leyes vigentes sobre Bancos.

Abogado herido en Puebla

Telegrama exclusivo para EL PAIS.

PUEBLA, 9 de Septiembre.—Esta mañana, en la calle del Correo Viejo, por cuestiones que tenían pendientes, riñeron un conocido abogado, exjuez de lo Criminal y el señor R. L.

De las palabras pasaron á los hechos, resultando el abogado con una herida de arma punzocortante y pasando á su domicilio para su curación, bajo responsiva de médico, mientras el señor L. R. era enviado á la cárcel á disposición del Juez 2o. de lo Correccional.

EL CORRESPONSAL.

ESPAÑA ENVIA MAS TROPAS A COMBATIR A LOS MOROS

Alemania ha contestado á la nota de Francia en términos cordiales, pero el pánico financiero continúa vaciando las arcas de los Bancos

Cablegrama exclusivo para EL PAIS.

PARIS, 9 de Septiembre.—En consejo de Ministros celebrado esta mañana, se acordó que todos los reclutas que han cumplido ya el término que señala el reglamento para el servicio obligatorio, no sean licenciados sino hasta que se resuelva la actual situación creada por el conflicto de Marruecos.

Sólo se procederá á licenciar á los reclutas que han cumplido, en el caso de que Alemania haga igual cosa con los soldados que se hallan en idénticas circunstancias.

El servicio obligatorio es de dos años, y son numerosos los jóvenes que en todo el país han cumplido ese término en el transcurso del mes.

* * *

ESTALLO UN POLVORIN.

Cablegrama exclusivo para EL PAIS.

BABAT, Marruecos, 9 de Septiembre.—Cuando los soldados de guarnición aquí se entregaban al descanso, se escuchó repentinamente una formidable explosión que produjo grande alarma en el cuartel, pues se pensaba que era alguna fuerza enemiga que *había logrado sorprender á los centinelas*. Resultó que la detonación obedeció á la explosión de un polvorín, que ocasionó la muerte de dos soldados y muchos heridos.

Cuando se supo la causa de la detonación, inmediatamente se restableció el orden, siendo atendidos los heridos, de los cuales dos están muy graves, al grado de que se teme por su vida.

* * *

PROTESTO TODA LA CIUDAD.

Cablegrama exclusivo para EL PAIS.

CASA BLANCA, 9 de Septiembre.—La población entera se ha levantado en unánime protesta contra el proyecto dado hoy á conocer sobre que el camino de fierro que se costruye actualmente y para el cual el vecindario contribuyó con fuertes sumas de dinero, por tratarse de una obra que redundaría en beneficio del comercio y de la población en general; será destinado exclusivamente al servicio militar, sin que por él pueda transportarse carga de ninguna clase.

La protesta ha sido tan formidable, que se espera que el gobierno modifique sus proyectos y se destine la vía para el servicio comercial, aunque también se haga uso de ella para el transporte de fuerzas y de implementos militares.

* * *

Cablegrama exclusivo para EL PAIS.

ALCAZAR, 9 de Septiembre.—Están muy adelantadas las obras de la carretera que ha de unir á las distintas posiciones españolas comprendidas en este territorio, por disposición del Ministro de Obras Públicas, señor Gasset.

En Larache también están para terminarse los caminos vecinales, que se están construyendo para que esta plaza pueda comunicarse con facilidad con las demás españolas.

Cablegrama exclusivo para EL PAIS.

MADRID, 9 de Septiembre.—Por disposición del Ministro de la Guerra han salido con dirección á Melilla, con objeto de aumentar aquella guarnición, *cinco mil soldados* que estaban en la Capitanía General de Valencia y en la guarnición de Málaga.

* * *

Cablegrama exclusivo para EL PAIS.

PARIS, 9 de Septiembre.—Oficialmente se sabe que anoche recibió M. Cambon en Berlín el texto de la respuesta que daba el gobierno francés *al gabinete del Kaiser, después de una* grande conferencia sostenida entre el embajador de Francia y el Ministro de Relaciones del gobierno alemán.

Se ignora con seguridad el texto de la nota facilitada por el Ministerio de Relaciones á M. Cambon, pero se asegura que aun existiendo conformidad entre ambas naciones, será preciso hacer algunas modificaciones de común acuerdo entre los países de ambos gobiernos.

* * *

Cablegrama exclusivo para EL PAIS.

PARIS, 9 de Septiembre.—Los periódicos de esta anuncian que el gobierno alemán aceptó los puntos capitales de la proposición hecha por Francia, resolviendo renunciar Alemania á toda mira política en el territorio marroquí, reconociendo Francia *el derecho de asegurar el orden en el* imperio marroquí, dándola preferente derecho en las vías comerciales é industriales.

Hoy causó grande alarma la noticia de que las tropas alemanas habían aumentado en la frontera, pero oficialmente se aseguró que esta movilización se debe exclusivamente á maniobras que el ejército alemán está haciendo dentro de su territorio.

Hoy conferenció extensamente el primer ministro, M. Cailleaux, con el ministro de Estado, Deselves, y con el de la Guerra, creyéndose que en esta conferencia se habrá tratado de la nota remitida por el gobierno alemán en contestación á la enviada por Francia al gobierno del Kaiser.

El ministro de Estado, M. Deselves, tuvo hoy una entrevista con el concesionario del territorio del Congo, tratando con él lo relativo á la cesión que de este territorio ha de hacer Alemania al gobierno francés.

* * *

Cablegrama exclusivo para EL PAIS.

PARIS, 9 de Septiembre.—La prensa publica con gran satisfacción las reseñas de las maniobras navales últimamente celebradas en Tolon, y que resultaron tan perfectas, que es opinión general entre los militares franceses y marinos que la escuadra de Francia está hoy en condición de poder combatir con la fuerza naval alemana.

* * *

Cablegrama exclusivo para EL PAIS.

BERLIN, 9 de Septiembre.—Mañana es el día señalado para que comiencen las maniobras militares, que han de revestir extraordinaria importancia, á juzgar por los grandes preparativos que el gobierno viene haciendo para este objeto.

Al acto asistirán los representantes del extranjero, el príncipe Fernando de Austria y la comisión de Generales americanos que hace tiempo está en esta ciudad.

A estas maniobras asistirán noventa cientos mil hombres y el Kaiser seguirá los movimientos de las maniobras, ignorándose aún el tiempo que han de dilatar en estas operaciones.

* * *

Cablegrama exclusivo para EL PAIS.

MADRID, 9 de Septiembre.—Despachos de Tánger recibidos en el Ministerio de la Guerra, dicen que en las cercanías de Melilla los moros renovaron los ataques contra las tropas españolas, librándose entre ellos un combate, del que resultaron veintiséis moros muertos y ocho españoles.

Las autoridades militares de los españoles en Melilla han pedido refuerzos al Ministerio de la Guerra en previsión de nuevos ataques de que puedan ser objeto por parte de los rifeños.

* * *

Cablegrama exclusivo para EL PAIS.

BERLIN, 9 de Septiembre.—Por motivo de la cuestión diplomática entablada entre Francia y Alemania, los centros financieros han sufrido tan grandes perjuicios, que en la Bolsa las cotizaciones se hacen á un tipo tan bajo, como jamás se había visto, habiendo sufrido una considerable baja en la cotización hasta los bonos del gobierno alemán, que ha obligado al gabinete del Kaiser á publicar, por medio de los corredores de Bolsa de los centros oficiales, anuncios indicando que el gobierno comprará para sí los bonos del Banco alemán que se cotizan en la Bolsa.

También el gobierno ha decidido, con objeto de dar tranquilidad al comercio y á la banca, publicar proclamas comunicando al pueblo alemán que está asegurada la paz con Francia, esperando que se normalicen las operaciones bursátiles al asegurar el gobierno que no habrá guerra con la República Francesa.

* * *

Cablegrama exclusivo para EL PAIS.

MADRID, 9 de Septiembre.—Comunican de Melilla que en el último encuentro sostenido en las inmediaciones de dicha población resultaron muertos un oficial y siete soldados, y heridos cerca de treinta soldados españoles.

Los moros no quisieron seguir el combate y huyeron, escondiéndose entre las malezas del campo.

Una comisión de moros ha pedido á las autoridades españolas la paz, prometiendo entregarse y someterse desde ahora al espíritu del último "modus vivendi" celebrado entre Francia y España.

* * *

Cablegrama exclusivo para EL PAIS.

PARIS, 9 de Septiembre.—Se dice en los círculos oficiales que el punto principal de las divergencias suscitadas entre Francia y Alemania, se debe especialmente en el asunto de Marruecos, á que Alemania pide, entre otras cosas, que se le concedan garantías efectivas y determinados privilegios *comerciales é industriales*.

Francia considera imposible acceder á las pretensiones de Alemania, porque al saberlo las demás potencias exigirán las mismas prerrogativas otorgadas á Alemania, juzgando que tenían iguales derechos para obtenerlas.

Francia ha ofrecido á Alemania que le cederá la tercera parte del territorio del Congo francés, con la promesa de fomentar, hasta donde sea posible, los intereses de Alemania en Marruecos. Se teme que el punto principal de *la divergencia prolongue indefinidamente* el curso de las negociaciones y dé lugar á que se provoque á una nueva conferencia.

Chocaron 2 vapores en Cuxhaven

Pánico entre los pasajeros

Cablegrama exclusivo para EL PAIS.

CUXHAVEN, 9 de Septiembre. — El trasatlántico "Kaiserin Augusta" chocó hoy por la mañana con el vapor alemán "Hudickswal." Del choque resultó el primero de los barcos citados con algunas averías leves; pero *no ocurrió otro tanto con el segundo*, que presenta grandes abolladuras y una abertura en la parte baja del casco, por donde ha estado penetrando el agua á las bodegas. Se ha enviado un remolcador para que ayude al barco averiado á entrar en el puerto, donde se le harán las reparaciones necesarias.

A la hora del choque se produjo gran pánico entre los pasaeros de ambos barcos, pero éste pasó á los breves momentos, pasando los pasajeros del "Hudickswal" á bordo del "Kaiserin Agusta," que los trasladó al puerto.

El accidente no pudo evitarse, pues la densa niebla que cubría el mar impidió que pudieran verse los barcos.

REVOLUCION EN HONDURAS

SAN SALVADOR, 9 de Septiembre. —Noticias procedentes de la República de Honduras informan que es tal el estado de excitación en aquel país, que se teme que de un momento á otro estalle la revolución, pues en el *pueblo existe gran descontento hacia* el Presidente y gobierno actuales.

En la capital, Tegucigalpa, se ha declarado la ley marcial.

VIAJE DE LOS ZARES.

SAN PETERSBURGO, 9 de Septiembre.—En el yate imperial salieron hoy el Czar y la Czarina rumbo á Kieff, con el objeto de asistir á la inauguración del monumento levantado en aquella ciudad á la memoria de Ale-

NAUFRAGO UN VAPOR.

VLADIVOSTOK, 9 de Septiembre.— Un vapor auxiliar de la marina de guerra rusa, prestó auxilio á un vapor náufrago en la costa de Kamtchatka, logrando salvar á la tripulación, que fué recogida por el vapor japonés "Kio Murú."

NUEVA ORLEANS, 9 de Septiembre.—Despachos procedentes de la República de El Salvador, dicen que ésta, Costa Rica y Honduras tratan de disolver el Congreso de paz establecido en Cartago, alegando que cuesta mucho dinero y que sus ingresos no bastan para sostener este Congreso hasta ahora inútil.

Más motines de obreros en Francia

Cargan sobre los amotinados

Cablegrama exclusivo para EL PAIS.

BREST, Francia, 9 de Septiembre. —Más de diez mil obreros organizaron hoy una manifestación de protesta contra el encarecimiento de los artículos de primera necesidad, lanzando gritos subversivos en contra de las autoridades.

Inmediatamente se enviaron tropas para disolver la manifestación, pero los obreros las recibieron á pedradas, trabándose un encuentro en el que resultaron lesionados más de veinte policías y soldados.

La policía y las *tropas cargaron* varias veces sobre la multitud, resultando numerosos muertos y heridos. Se ha logrado la aprehensión de los instigadores de los manifestantes.

El Gobierno ha ordenado que salgan tropas para los distritos del Norte, donde son frecuentes las manifestaciones por la carestía de los víveres.

En Roubaix se registraron serios disturbios, que dieron por resultado que mucha gente del pueblo resultara *con heridas en las cargas de la policía* para restablecer el orden.

En todas estas manifestaciones las mujeres han tomado parte activa, saqueando los establecimientos comerciales, y algunas de ellas han fomentado los desórdenes, lanzando piedras sobre la policía.

El Gobierno que, en vista de la gravedad de la situación, teme un levantamiento general en todos los distritos del Norte, está estudiando la manera de mejorar la situación.

Cablegrama exclusivo para EL PAIS.

DUNQUERQUE, 9 de Septiembre.— Continúan las demostraciones en contra de las autoridades á causa de la carestía de los víveres.

Hoy amanecieron cerradas todas las carnicerías, por lo que el furor del *pueblo ha aumentado, habiendo pre*tendido prender fuego á esos establecimientos.

Las autoridades han pretendido obrar con prudencia, pero ante la actitud amenazante y hostil de los manifestantes, la policía se ha visto obligada á reprimir por la fuerza los desórdenes, resultando varios heridos.

Se reciben noticias de que en Fourmies y otras ciudades han ocurrido también escándalos por el alza inmoderada de los precios de los artículos de primera necesidad.

Extranjeros emigrantes de Torreón

Resultado de intrigas reyistas

Cablegrama exclusivo para EL PAIS.

SAN ANTONIO, Tejas, 9 de Septiembre.—Hoy llegó á esta, procedente de Torreón, Coahuila, el doctor Parra, conocido facultativo residente en aquella ciudad.

Dice que los extranjeros que radican en Torreón están saliendo de allí y dirigiéndose á los Estados Unidos y otros lugares de la República, porque se rumora que el día 15 del actual, con motivo de la celebración de las fiestas patrias, se registrarán desórdenes, y el pueblo se ha propuesto atentar contra las vidas de los extranjeros.

Todos ellos han dejado sus casas convenientemente aseguradas, bajo la responsiva del Presidente Municipal, que se ha comprometido á velar por sus intereses.

* * *

N. de la R.—La noticia anterior no ha dejado de producirnos extrañeza, pues no tenemos noticia de que se preparen tales desórdenes, ni nuestro corresponsal, que debe estar bien enterado, nos ha comunicado nada sobre el particular.

Puede ser que se trate de las intrigas de ciertos reyistas que procuran alterar el orden, pero aun cuando así fuera, las vidas de los extranjeros están aseguradas, pues que nuestras autoridades les prestan suficientes garantías, y es de todo punto lamentable que nuestros propios compatriotas traten de desprestigiarnos en el extranjero.

El Crucero de China á Méjico

Desembarque de marinos

Cablegrama exclusivo para EL PAIS.

NUEVA YORK, 9 de Septiembre.— Como conforme á las disposiciones del Consejo de Salubridad, no se permite el desembarque de los marinos y pasajeros de los buques, sin el permiso y revisión del delegado especial de Sanidad, éste, como una muestra de cortesía, permitió que sin ese requisito pudieran bajar á tierra los marinos del crucero chino para que visitaran la ciudad.

Por la tarde los marinos recorrieron los principales calles, regresando en seguida á bordo, y quedando solamente en la ciudad el almirante.

La semana entrante saldrá el crucero para aguas mejicanas.

Servicio Postal en aeroplanos

Cablegrama exclusivo para EL PAIS.

LONDRES, 9 de Septiembre.— Se inauguró el servicio postal en aeroplanos. Cuatro de ellos se dirigieron á las poblaciones cercanas llevando más de mil piezas postales.

En vista del buen resultado de estas pruebas, es probable que se organice el servicio regular, pues por este método se ahorra mucho tiempo en la trasmisión de la correspondencia siendo el servicio más eficaz.

CARTA DE ESPAÑA

MADRID, 15 de Agosto.

Estos días ha causado impresión en Madrid, la noticia de la enfermedad que padece el diputado republicano radical *ateo*, por Valencia, don Félix Arrati.

El suceso por el que se compadece al desgraciado representante del país es muy comentado, y entre los espíritus creyentes se tiene como un caso palpable de castigo providencial que Dios da al que una vez en plena parlamento español osó blasfemar de su Santa Madre.

Cuando en la última legislatura celebrada en el Congreso español, se discutían, una tarde, sucesos políticos ocurridos en la ciudad de Valencia, uno de los diputados que intervinieron en la discusión, fué el diputado por aquella ciudad, don Félix Arrati, de cuyo radicalismo exaltado dió pruebas en el discurso que pronunción, que por lo blasfemo y audaz será imborrable.

Decía el señor Arrati, que en Valencia los católicos, á pesar de la protección qeu les dispensa la Virgen de los Desamparados, patrona de la ciudad, tenían menos votos que los radicales, y á propósito de esto y encomiando su triunfo electoral como diputado, hizo una comparación entre su poder político y el de la Virgen Soberana, empleando una frase que levantó airadas protestas en la Cámara, por parte de los diputados católicos que la oyeron pronunciar indignados.

La blasfemia de Arrati, promovió fiestas de desagravio en varias ciudades españolas, especialmente en Valencia, por cuyas calles fué procesionalmente paseada la imagen de la Patrona de la ciudad, al rededor de cuya carroza se agolpó el pueblo en masa, vitoreándola incesantemente y dándole Dios da al que una vez en plena parlamento español osó blasfemar de su cándola ovaciones estruendosas.

Fué una imponente manifestación de fe.

Pues bien, cuando aún no hace unos meses de estos sucesos, el diputado Arrati ha caído enfermo gravemente, y se ha hecho ya público en la prensa, que su padecimiento, es un terrible cáncer en la lengua, del que no se cree que pueda sanar, ni aún efectuando la operación de cortar el órgano invadida por el horrible mal.

Casualidad ó coincidencia, se podría decir que es la enfermedad que padece el diputado Arrati, precisamente en aquella parte de su organismo que utilizó para ofender en plena Cámara española á la Reina de los Cielos, pero el pueblo católico providencial mira el pueblo católico español ve en esto un castigo providencial recibido por el ofensor blasfemo, de la que es amor y patrona de la nación mariana por excelencia.

A. DE MIRABAL.

Wilson, Candidato presidencial

Cablegrama exclusivo para EL PAIS.

JERSEY CITY, 9 de Septiembre.— Hoy se efectuó en esta ciudad un interesante mitin convencional, organizado por los clubs demócratas establecidos aquí para lanzar candidatos á la Presidencia de los Estados Unidos, durante las elecciones próximas, habiendo resultado electo de los demócratas Mr. Wilson, actual Gobernador del Estado de Jersey.

BOTADURA DE UN ACORAZADO.

Cablegrama exclusivo para EL PAIS.

MANHETERSBURGO, 9 de Septiembre.—Con gran solemnidad fué hoy botado al agua el magnífico acorazado ruso "Petropaulow," gemelo del "Sebastopol." El nuevo acorazado, uno de los más grandes de la marina del imperio, tiene veintitrés mil toneladas y camina veintitrés nudos por hora.

CONVOCATORIA.

El Club Popular Juarista de Obreros Oajaqueños, residente en el Distrito Federal, convoca á sus miembros y simpatizadores á una junta que tendrá verificativo el domingo 10 del presente en la casa número 90 de la cuarta de Magnolia, á las 7 p. m.

Se suplica la puntual asistencia.

Méjico, Septiembre de 1911.

Honradez, Patriotismo y Trabajo.

El Secretario, Lucas García.

CLUB DEMOCRATICO "PATRIA, LIBERTAD Y JUSTICIA."

CONVOCATORIA.

Por acuerdo de la asamblea, se convoca á todos los miembros activos de este club, lo mismo que á los adherentes, y en general á todos los vecinos del segundo distrito electoral, á que concurran á la gran sesión extraordinaria que se celebrará hoy domingo 10 del actual, á las nueve de la mañana en punto, en su salón provisional, quinta calle del Peñón número 85 (accesoria).

El objeto principal de dicha sesión es tratar importantes asuntos relacionados con las próximas elecciones presidenciales, por lo que el C. Presidente suplica la más puntual asistencia.

Sufragio Efectivo. No Reelección.

Méjico, D. F. Septiembre 10 de 1911.

El Secretario, Marcos López Jiménez.

El viaje del Zar

SAN PETERSBURGO, Septiembre 7.—Kijew se prepara á recibir al Zar que arribará á esa ciudad en la semana entrante, con el fin de inaugurar el monumento levantado en honor del Emperador Alejandro II. Ese monumento no quedará terminado en esa fecha, no obstante de que se trabaja con la mayor actividad. Además de la inauguración habrá una gran parada. Después de una permanencia de dos días en Kijew, se irá la Zarina Feschemigow donde visitará al sarcófago del milagroso Teodossi. Los soberanos se dirigirán luego á Livadia. El nuevo palacio imperial que se levanta en aquel sitio es un edificio grande con cuatro alas y otros tantos pátios, y está completamente terminado. Aseguran los arquitectos imperiales que el constructor de ese nuevo palacio, el arquitecto Krasonow, no ha puesto unos fundamentos bastante profundos y que dentro de pocos años se resbalarán aquellos edificios hacia el mar. Esos fenómenos son muy frecuentes en la Crimea. Como la capa gruesa de tierra descansa sobre unas rocas graníticas de mucho declive acontecen esas resbaladas, estando la primera sobrecargada con edificios.

"EL PAIS" vale 2 centavos

SERVICIO CABLEGRAFICO PARA "EL PAIS"

El Comercio de Francia arruinado

Cierra sus puertas por los motines

Cablegrama exclusivo para EL PAIS.

PARIS, 10 de Septiembre.—El Ministro de Agricultura, M. Hams, ha ordenado á los prefectos de los departamentos que lleven á cabo un nuevo censo de ganados. Se trata de conjurar de una manera factible la actual situación que ha dado origen á los desórdenes que se han registrado en los últimos días, por el encarecimiento de los artículos de primera necesidad. El gobierno ha estudiado un proyecto para la reducción de impuestos á los carniceros, á fin de que éstos puedan rebajar el precio de la mercancía, así como el establecimiento de algunas casas empacadoras, para que en ellas pueda sacrificarse el gannado que adquirirá el Gobierno, y cuya carne será vendida á bajo precio.

* * *

Cablegrama exclusivo para EL PAIS.

EPERNAY, 10 de Septiembre.—Hoy se registraron en esta ciudad nuevos desórdenes originados por el encarecimiento de los artículos indispensables para la subsistencia del pueblo.

Hoy se organizó una nueva manifestación que tuvo que ser disuelta por la policía, con algunas bajas por ambas partes.

El comercio casi en su totalidad se encuentra cerrado, pues los comerciantes temen que el pueblo, que se ha rebelado abiertamente contra las autoridades, vuelva á cometer saqueos.

* * *

Cablegrama exclusivo para EL PAIS.

RUBAIX, 10 de Septiembre.—Hoy llegaron aquí dos regimientos que fueron enviados por el Gobierno para reprimir los desórdenes que se han originado por la carestía de los cereales y carnes.

El día de hoy ha reinado en la ciudad relativa calma, pero la situación puede decirse que no ha mejorado gran cosa, por lo que es de temerse que se registren nuevos desórdenes.

EMPRESTITO PARA INDOCHINA

Cablegrama exclusivo para EL PAIS.

PARIS, 10 de Septiembre.—El Ministro de Hacienda M. Klotz, conferenció hoy largamente con el Gobernador de Indochina, señor Serraut, sobre el empréstito que este país ha solicitado del Gobierno francés. No se llegó todavía á un arreglo.

Hoy llegó á esta ciudad el gran Duque ruso Boris, siendo recibido cordialmente por el Presidente Falliéres.

El Duque permanecerá aquí varios días, regresando en seguida á su país.

Peligran los extranjeros en China

Escuadra americana á Yang-Tse

(Sigue de la primera plana.) respectivos gobiernos mandan buques de guerra á recogerlos, ó se les dan suficientes garantías para continuar viviendo en el país.

La situación empeora por momentos.

* * *

Cablegrama exclusivo para EL PAIS.

WASHINGTON, 10 de Septiembre.—Al recibirse en esta ciudad la noticia de que los boxers de China están atentando contra las vidas de los extranjeros, se ordenó por el Ministerio de la Guerra que los buques que forman la escuadra americana en el Asia salgan violentamente del lugar en que se encuentran para Yang Tse, para proteger las vidas de los nacionales.

Estos buques recibirán á bordo á todos los americanos residentes en China, así como á los extranjeros de otros países que deseen refugiarse en ellos mientras se envían otros buques á recogerlos.

La noticia fué transmitida por la telegrafía inalámbrica y es de suponerse que ya á estas horas los barcos de la escuadra se dirigirán á todo vapor á Yang Tse.

* * *

Cablegrama exclusivo para EL PAIS.

PEKIN, 10 de Septiembre.—El gobierno se ha dirigido en una nota á las legaciones extranjeras, comunicándoles que puede dar suficientes garantías á las personas de otros países y que para ello enviará tropas para que sofoquen los levantamientos que preparan los boxers.

La región más amenazada es la provincia de Eze Chuen, que será donde se concentrará mayor parte de fuerzas.

El concurso aéreo de Nueva York

Cablegrama exclusivo para EL PAIS.

NUEVA YORK, 10 de Septiembre.—Hoy se cerró el concurso de aviación en el hipódromo Brighton Beach, habiendo durado tres días.

Hoy por la tarde Thomas Sopwint, que llevaba un pasajero á bordo de su aeroplano, cayó de una altura de sesenta metros en la bahía. Llegaron nadando á la orilla. La máquina sufrió graves desperfectos.

Graham Withe trató de hacer un vuelo en aeroplano hasta la estatua de la Libertad, pero cayó, resultando ileso, lo mismo que el mecánico que lo acompañaba. La máquina sufrió graves averías.

Rusia invadirá Alemania y Austria en el caso de romperse las hostilidades

(Sigue de la 1a. plana).

empacho en confesar que si las hostilidades entre Francia y Alemania hubieran estallado hace dos semanas, Inglaterra hubiera sido sorprendida, pues estaba completamente desprevenida para la guerra á pesar de los elementos guerreros con que cuenta, tanto en tierra como en mar.

Dicen que se le hubiera dado una lección, pues no tenía ni parque ni armas suficientes para sostener sus compromisos.

Ahora sí; los astilleros y fábricas de pólvora y de armas entraron en febril agitación y trabajan activamente de día y de noche, para abastecer de armas y parque á las distintas instituciones militares que los necesitan.

* * *

VIOLENTA SALIDA DE M. CAMBON

Cablegrama exclusivo para EL PAIS.

BERLIN, 10 de Septiembre.—M. Jullo Cambon salló esta mañana inesperadamente para París, sin tener tiempo ni siquiera para hacer las visitas de despedida que la etiqueta diplomática exige.

Por teléfono avisó al Ministro de Estado su partida, y acompañado del personal de la embajada se dirigió inmediatamente á la estación de embarque.

En todos los centros políticos es muy comentada la marcha del representante de Francia, que se asegura va á París llamado por su gobierno para conferenciar sobre la respuesta que Alemania dió á las proposiciones del gabinete francés.

* * *

ARTILLERIA INGLESA EN EL MEDITERRANEO

Cablegrama exclusivo para EL PAIS.

LONDRES, 10 de Septiembre.—A pesar de que la prensa publica las noticias que de Berlín envían los corresponsales y que son satisfactorias, referentes á las negociaciones celebradas entre los gobiernos de Francia y Alemania, la opinión general cree que todavía está en crítica circunstancia este asunto, que aún no ha terminado entre ambos países.

El gobierno, á pesar de que los diplomáticos y los banqueros, tal vez para infundir confianza en las cotizaciones bursátiles, hacen esparcir la idea de que la misión diplomática ha terminado satisfactoriamente, ha dado órdenes para que salgan refuerzos de artillería que custodien el Mediterráneo.

Turquía está infestada por el cólera

La gente muere por centenares

Cablegrama exclusivo para EL PAIS.

MENDO, Turquía, 10 de Septiembre.—La población recibió ayer la visita del terrible viajero del Ganges. En los barrios bajos se han registrado numerosos casos de cólera, muriendo la mayor parte de las personas atacadas.

Los médicos ordenaron inmediatamente la construcción de un lazareto en las afueras de la población, y allí se están llevando las personas en quienes se ha declarado el terrible mal.

Se han dictado toda clase de medidas para contrarrestar los efectos del mal, que amenaza propagarse rápidamente, pues al parecer ha encontrado ambiente propicio para ello.

Las familias que tienen la manera de hacerlo, huyen al extranjero ó á las poblaciones inmediatas, temerosas de verse atacadas por el cólera.

Ocupación de Trípoli por Italia

Comunicará á las Potencias el caso

Telegrama exclusivo para EL PAIS.

ROMA, 10 de Septiembre.—Toda la prensa de esta capital se ocupa extensamente del proyecto dado á conocer recientemente sobre la ocupación de Trípoli en Egipto, por el gobierno italiano. Se dice que el Ministerio de Relaciones Exteriores seguirá activando las gestiones conducentes á la ocupación una vez que terminen las actuales dificultades en Agadir.

Italia enviará una extensa nota explicativa á las potencias, anunciando la ocupación de Trípoli por el gobierno. Según se dice, las negociaciones á este respecto están muy avanzadas.

Incendian el hospital de coléricos

Cablegrama exclusivo para EL PAIS.

MAZAFRA, 10 de Septiembre.—El pueblo se ha insubordinado contra las medidas sanitarias dictadas por las autoridades, y cometió hoy verdaderos actos de salvajismo.

El lazareto, que se encuentra en las afueras de la ciudad fué asaltado é incendiado por la multitud. Numerosos individuos se apoderaron de los enfermos y los transladaron nuevamente á las casas de que habían sido extraídos. Dos mujeres enfermas, en quienes nadie reparó, perecieron quemadas y sus cadáveres fueron después extraídos de entre los humeantes escombros.

La autoridad se considera impotente para reprimir los desórdenes y se han pedido tropas al Gobierno.

Estos desmanes cometidos por el pueblo, han dado lugar á que la epidemia siga tomando incremento, y los casos que se han registrado son muy numerosos.

Hallazgo fúnebre en la Basílica

Cablegrama exclusivo para EL PAIS.

ROMA, Septiembre 10.—Ha causado enorme sensación en toda la ciudad el hallazgo fúnebre habido en el interior de la Basílica de San Pedro, cerca del Altar Mayor, del cadáver del austriaco Joan Cerwoski, quien acostumbraba pasar largas horas orando cerca de ese altar. Se ignora hasta este momento la causa de la muerte, aunque se supone que se trata de un suicidio.

Simulacro naval

Cablegrama exclusivo para EL PAIS.

SPEZZIA, 10 de Septiembre.—El primer simulacro naval efectuado hoy, tuvo un éxito mediano, debido principalmente al mal tiempo. Una división naval persiguió á otra con una velocidad media de dieciséis nudos. La división atacada luchaba por mantenerse á gran distancia, por ser los cañones de la contraria de mayor alcance Después de una hora de lucha se ordenó la ssuepnsión del simulacro, á causa de la densa bruma que impedía la precisión en los movimientos.

NAPOLES, 10 de Septiembre.— Varias sociedades científicas y de abogados, han lanzado una iniciativa para levantar un monumento al notable penalista italiano Antonio Manfredi, que acaba de suicidarse.

Manfredi pidió, en su carta postrera, que no se le hicieran honores y que se le enterrase en la fosa común.

Incendio á bordo de un buque

Cablegrama exclusivo para EL PAIS.

PUERTO LIMON, 10 de Septiembre.—Frente á la costa de Nicaragua se incendió hoy el barco "Wisper", que conducía una enorme carga de madera de caoba y llevaba algún pasaje, parte del cual logró milagrosamente salvarse.

El buque conducía unos depósitos de gasolina que por el mucho calor que se sentía estalló fácilmente por un descuido de los marinos causando la explosión la muerte de catorce marineros y del capitán del vapor.

Algunas embarcaciones que estaban en la bahía, prestaron los primeros auxilios al buque "Wisper" el cual quedó por completo destrozado.

Inundaciones en China

Cablegrama exclusivo para EL PAIS.

SHANGAI, 10 de Septiembre.—El río Yang Tse se ha desbordado en una extensión de setecientas millas, arrasando los sembrados y destruyendo cuanto halló á su paso. La impetuosa corriente arrastro consigo los ganados que se hallaban en las haciendas y fincas de labranza de la región ahogándose gran parte de ellos.

La ciudad de Nakin se encuentra aislada del resto del país, y setenta mil personas de la región sufren hambre y sed por la falta casi absoluta de provisiones, que por ningún conducto les pueden ser facilitadas.

Pasan de trescientas las personas que mueren diariamente, y es de temerse que se desarrolle una epidemia, pues la mayor parte de los muertos no pueden ser sepultados.

Los individuos que perecieron ahogados al desbordarse el río se cuentan por cientos.

El Gobierno está procurando la manera de enviar auxilios á los damnificados.

Banquete diplomático.—El día 20 de los corientes, el H. Cuerpo Diplomático le ofrecerá un gran banquete al señor Chang Jin Tang, Ministro Plenipotenciario de China, con motivo de ser dicho día el primer aniversario de su llegada á nuestro territorio. Además del Cuerpo Diplomático concurrirán al banquete varias personas prominentes de la sociedad mejicana.

Los Españoles de Contreras

Contreras, Septiembre 6 de 1911

Señor don Trinidad Sánchez Santos
Director de EL PAIS.—Méjico.

Muy señor nuestro:

Teniendo en cuenta la bondad de usted nunca desmentida, le suplicamos se digne insertar en su acreditado diario lo siguiente:

Habiendo aparecido el 31 de Agosto próximo pasado, tanto en "El Democrata" como en el "Diario del Hogar" un artículo titulado en el primero "Sacerdote y Profesora en consultorio Político. Horror y Vergüenza," en el segundo: "La Sotana en Política y una Profesora que le sirve de Cireneo," por las presentes líneas suplicamos atentamente á los señores Directores de esos periódicos, se sirvan hacer constar las firmas de los que atacaron nuestra reputación, ó decirnos si es anónimo, ese artifice que se ocultan los cobardes. O de otra manera, sírvanse decirnos quién hace responsable del artículo sin firma.

También por medio del presente hacemos constar á los súbditos españoles residentes en La Magdalena, no se mezclen en asuntos políticos, por no ser de su incumbencia; ó si están naturalizados mejicanos les suplicamos atentamente nos manifiesten sus documentos para que se revisen en el archivo.

No dudando, señor Director, se atendidos nuestros deseos, anticipamos á usted las gracias repitiéndose SS. SS.

Bernardino León; Constantino Martínez; Justo Sánchez; Heliodoro M. García.

Fiesta en el hipódromo en honor de la Sra. La Barra

No tememos equivocarnos al decir que la fiesta organizada por los alumnos del Colegio Militar de Chapultepec fué una brillante nota social. En efecto, la buena organización del programa unida al magnífico tiempo que hizo durante la mañana de ayer, hicieron que toda la buena sociedad de Méjico se diera cita en el Hipódromo de la Condesa.

La fiesta deportiva, como se recordará, estaba anunciada para las nueve y media de la mañana; pero antes, mucho antes empezaron á llegar los invitados, y ya á las diez las tribunas estaban completamente ocupadas por distinguidas damas y elegantes caballeros.

LLEGA EL SR. PRESIDENTE

A esa misma hora llegó el señor Presidente de la República, licenciado don Francisco L. de la Barra, acompañado de su distinguida esposa, en cuyo honor se hizo la simpática fiesta. Fueron recibidos con grandes aplausos, pues bien sabido es el aprecio y la simpatía que en todas partes se tiene por nuestro Primer Magistrado, así como por su estimable familia.

El señor de la Barra tomó asiento en un palco de la parte alta y lo acompañaron el señor General Beltrán, Director del Colegio Militar, algunos miembros del Cuerpo Diplomático, dos ó tres ministros de su Gabinete y numerosos particulares, así como las familias de unos y otros.

La Banda de Policía ejecutó á la llegada del señor Presidente una bonita marcha y en seguida dió principio el primer número del programa.

LA PRIMERA CARRERA

Consistía este número de una carrera de cien metros á pie. El cadete Manuel Fernández Guerra les llevó desde un principio la delantera á sus compañeros y se sostuvo hasta el fin, siendo el campeón en esta parte del programa.

Tomaron parte en la carrera á caballo de seiscientos metros los señores Juan Manoiro, Enrique Mondragón, Eugenio Aguilar, Joaquín de la Peña y Mariano Ramos; esta carrera fué ganada por el señor Manoiro.

Entre los cadetes se formaron dos partidos: negros y blancos, que fueron los que se disputaron el triunfo en los juegos subsecuentes.

En la lucha de cable salieron vencedores los negros, si bien en algunos momentos la victoria parecía ser de los blancos.

AGILIDAD DE LOS CADETES

Dos grupos de cadetes ejecutaron saltos á lo alto de una manera magistral, podremos decir, pero entre ellos sobresalieron por su habilidad los jóvenes Juan de Dios Batis, Raúl Pradillo, Efrén Fernández Flores, Aurelio Gallardo, Felipe Falconi, Carlos de la Vega y Aurelio Villada; en los saltos sin garrocha alcanzaron una altura de un metro cincuenta centímetros y con garrocha los cadetes Batis y Pradillo, que fueron los más notables, llegaron á la considerable altura de tres metros.

En un pequeño intermedio el señor Presidente descendió hasta la pista con el fin de ver más de cerca las maniobras de los jóvenes militares; recorrió, acompañado de su comitiva, una buena parte de dicha pista, siendo aclamado con hurras por el elemento militar.

En la carrera de relevos con obstáculos los cadetes demostraron rara agilidad; pero así como en la lucha de cable, vencieron los negros á los blancos.

DEFENSA DE UNA FORTALEZA

Gustó mucho al público el combate trabado entre un grupo de cadetes que defendía una fortaleza y otro que trataba de tomarla; los asaltantes asediaron el muro por los flancos y por el frente, y aun cuando la defensa fué heróica, al fin tomaron la fortaleza los asaltantes.

En el Gym Kana, que consiste en una serie de carreras, los ginetes al llegar á determinado lugar se apean violentamente, quitan el albardón á su caballo ó bien reciben algún objeto de manos de su respectiva madrina, y en seguida retroceden para llegar á la meta.

Tomaron parte en este juego los señores Francisco Ochoa, Vicente Nájera, Ignacio Calosa, Carlos Flores, Juan Manoiro, Ignacio Cejudo y Alejandro González de León.

¡POR LA BANDERA!

En el juego de la defensa de la bandera, ejecutado por dos compañías de cadetes, vencieron los del grupo negro al de los blancos.

Con este número terminó el festival en honor de la señora Berneque de la Barra, retirándose el señor Presidente y su comitiva en medio de grandes aplausos.

Postularon á Madero y De la Barra

Gran mitin político en Puebla

Telegrama exclusivo para EL PAIS.

PUEBLA, 10 de Septiembre.—El "Círculo Electivo Popular" organizó hoy por la mañana una manifestación en honor de sus candidatos para la Presidencia y Vicepresidencia de la República, señores don Francisco I. Madero y don Franrisco L. de la Barra.

Los manifestantes, en medio del mayor orden, recorrieron algunas de las principales calles, dirigiéndose al Teatro Variedades, en donde hicieron uso de la palabra los señores doctor Marcelo San Martín y Adolfo Martínez, hablando el primero con elogio de los candidatos del Círculo y dando el segundo una conferencia cívica. Ambos fueron muy aplaudidos.

De allí los manifestantes se dirigieron al Paseo Bravo, en donde el señor Florencio Padilla pronunció un elocuente discurso, enalteciendo las dotes cívicas de los señores Madero y de la Barra. El orador fué ovacionado al terminar.

La Banda Municipal acompañó á los manifestantes por las calles, tocando alegres marchas.

En algunos lugares de la ciudad, al paso de la manifestación, fueron fijados carteloncs proclamando las candidaturas de los señores Madero y de la Barra. La multitud, al efectuarse este acto, aplaudió frenéticamente y lanzó vivas á ambos candidatos.

En el Paseo Bravo se disolvió la manifestación, sin que se registrara ningún incidente desagradable.

EL CORRESPONSAL.

PABELLON PARA LAS FIESTAS

Por iniciativa de los señores Bardomiano y Gabino Ramos, los mineros y algunos vecinos del Mineral del Monte, se han cotizado para comprar un pabellón nacional que se colocará en el asta bandera de la parroquia y se estrenará el próximo día 15 de Septiembre, aniversario de la Independencia Nacional.

La cantidad total reunida para los gastos de adquisición y colocación del pabellón, fué de $155.31, distribuídos en la forma siguiente:

Pabellón, según factura. . .	$ 120.60
Situación del dinero.	„ 1.00
Cuatro telegramas.	„ 1.10
Cuatro timbres postales. . .	„ 0.20
Dos coronas y gastos de la persona encargada de comprarlas.	„ 30.00
Floreros para componer otra corona.	„ 1.91
Un pomo oro.	„ 0.50
Total.	$ 155.31

El Barquero y González en el Toreo

Una novillada pasada por agua

Los papeleros hicieron su agosto; vendieron cojines en la plaza formados de un periódico de la tarde que lleva nombre de estanquillo, con lo que los espectadores no sufrieron los rigores de la lluvia, pues el agua corría por las graderías del coso.

Preguntamos á varios papeleros cuál era la causa de que vendieran los expresados cojines del mencionado diario al mínimo precio de un centavo y éstos nos dijeron: "Diariamente nos obsequian ciento cincuenta ejemplares á cada uno en las oficinas de un italiano aventurero, y como el público no quiere este papel ni regalado, lo guardamos, y en las corridas de toros hacemos nuestro agosto.

El Barquero presentó el zagalejo al primero de la tarde trasteándolo con ambas manos embarrullado, sin rematar los pases; pero cerca y valiente. El bicho, que como todos los corridos ayer en la tarde, perteneció á la ganadería de Trancoso, tiró al torero varias tarascadas con intenciones aviesas.

El Barquero se colocó fuera del pitón, yéndose del mando, señaló un pinchazo para concluir con su adversario, recibiendole un bajonazo de órdago.

El mismo diestro, en el cuarto toro, no pudo lucirse ni con el percal ni con la franela, debido á que el cornúpeto se refugió en las tablas dando muestras de marcada mansedumbre.

El pájaro fué fogueado como digno premio á su mansedumbre y el Barquero entrando de aceptable manera, hundió la espada del lado de acá, aplaudiendo unos y silbando otros.

Cayetano González, torerito que promete y que maneja el capote y la muleta con cierta habilidad y soltura, no pudo lucir sus facultades en los bichos que le cupieron en suerte.

En el tercer toro que salió de los chiqueros, pues el primero regresó á los patrios lares por manso, cumplió con las caballerías y á la muerte pasó achuchando por el lado izquierdo y con ganas de coger. Cayetano toreó siempre con la izquierda habilidosillo y valiente, salvando con inteligencia las tarascadas del morucho; pinchó una vez entrando recto, pero arqueando el brazo, para concluir con la vida del animal mediante un volapié delantero y atacando con los terrenos cambiados. (Ovación.)

El tercer toro que salió de los y pasó á manos del chico huyendo y con la cabeza por los suelos. González fué muy breve con la muleta, y aprovechando una igualada, entró recto, sufriendo un varetazo en el muslo izquierdo por no vaciar lo debido, resultando la estocada muy caída.

Zambrano llevó á cabo la mejor faena de la tarde en el toro corrido en último lugar, el animal más bravo de la fiesta, que arremetió á la caballería seis ocasiones y asesinó á cuatro potros.

La labor del torero de Monterrey en el último tercio se compuso de un pase ayudado, dos altos y dos de pecho, consintiendo mucho, parando siempre y metido entre los dos pitones. Se perfiló á una cuarta de la jeta de la res, entró á matar con rectitud, pero como lo hiciera gazapeando, la estocada resultó baja. (Muchas palmas.)

El tercero fué manso y volvió al corral; el substituto no le fué en zaga á su compañero y Zambrano se deshizo de él entrando á paso de banderillas, descubriendo el morrillo con habilidad y hundiendo el acero bastante caído.

DON PRUDENCIO.

La Fiesta de Covadonga en Puebla

Suntuosa Función Religiosa

Telegrama exclusivo para EL PAIS.

PUEBLA, 10 de Septiembre. — La fiesta religiosa que en honor de la Virgen de Covadonga celebró la Colonia Española en el templo de Santo Domingo, resultó muy lucida, habiendo asistido á ella el señor Arzobispo Monseñor Ibarra.

A las diez a. m. comenzó una misa solemne, durante la cual tocó una magnífica orquesta formada de cuarenta profesores, bajo la dirección del maestro español Goicoechea.

El panegírico estuvo á cargo del señor presbítero don Andrés A. Palo, profesor de la Universidad Católica, y fué verdaderamente notable.

Al final de la solemne ceremonia, la orquesta ejecutó el himno á la Covadonga, retirándose la concurrencia dulcemente impresionada.

El templo lució un hermoso adorno floral. Las columnas que dividen las naves estaban cubiertas con cortinajes rojos y en las puertas de entrada había unos primorosos arcos cubiertos con palmas y gardenias.

El atrio simulaba un elegante salón; á ambos lados se ostentaban macetones con palmas de la India, como principal adorno; la iluminación fué espléndida.

Entre la concurrencia pude anotar á la familia del señor Cónsul de España don Manuel Rivero Collada, familia de Gómez Conde, de Calderón, de Solana, de Sánchez Gavito, de Hernández, señora viuda de Mier, señor Valenciano Díaz Ceballos, doctor Coutolenc, señor Reguero y otros caballeros.

EL CORRESPONSAL.

Banquete al Sr. Madero en la Lonja Meridana

(Sigue de la primera plana.)

riendo que él trajo á este suelo el cimiento de la democracia, que condujo á los paladines á la lucha. Dijo que el ejército no había sido derrotado, sino la dictadura, como lo prueba el hecho de que á pesar de haber salido vergonzosamente el dictador de Méjico, el ejército siempre se conservó con toda sinceridad y buen orden en favor del nuevo régimen; que Díaz estuvo ejerciendo durante largo tiempo el Poder y no supo cumplir con los preceptos del Plan de Tuxtepec, pero que él sí haría cumplir el lema del Sufragio efectivo y la no reelección.

El señor Madero fué muy aplaudido.

MORENO CANTON CONMINA A MADERO

Cerró los brindis el señor don Delio Moreno Cantón, diciendo que no con todas las revoluciones habían triunfado los principios proclamados por éstas; que el Plan de Tuxtepec prometió abolir la tiranía, pero que nunca fué cumplido.

Dirigiéndose al señor Madero, le dijo: "Continuad con el sayal del apóstol, dirigiendo la reconstrucción del palacio de la libertad nacional. La Patria y el pueblo están pendientes de vos, pues si desgraciadamente el Plan de Tuxtepec trajo consigo una época de atropellos y absolutismo, de vos depende el caer ó no como Porfirio Díaz, cumpliendo y haciendo cumplir el Sufragio Efectivo y la No Reelección."

Al terminar el señor Moreno Cantón se escucharon en el salón y en la calle nutridos aplausos y vítores al orador y al señor Madero.

UNA GRAN SERENATA

Esta noche debe efectuarse una gran serenata en la Plaza Principal, que estará profusamente iluminada.

Ayer, poco después de la llegada del señor Madero, algunos morenistas y pinistas fueron á las manos en una de las calles céntricas, resultando algunos de los rijosos con contusiones de poca importancia.

Las fiestas siguen desarrollándose en medio del mayor orden.

EL CORRESPONSAL.

* * *

20,000 MANIFESTANTES

Telegrama exclusivo para EL PAIS.

MERIDA, 10 de Septiembre.—Esta mañana en el Palacio Municipal descubrióse la placa conmemorativa de la visita de Madero á Mérida, asistiendo éste, que se dirigió al pueblo desde un balcón, recomendándole cio y serenidad en las elecciones Gobernador el día 15. El pueblo testó con vivas á él y á Moreno tón.

En la tarde concurrió al juego basse-ball celebrado en su honor ro un torrencial aguacero hizo tr nar el match y lo obligó á no c rrir á la corrida de toros de Cova ga.

Acaba de terminar la manifesta en su honor, formada por más de mil hombres que lo aclamaron duciendo faroles con inscripcion

El y su familia vieron el desfile de un balcón de su alojamiento.

Fué ovacionadísimo en la sere de gala, que se efectuó en la Plaz Armas, estando concurridísima minada por centenares de focos candescentes, lo mismo que las fa das de Catedral y Palacios del E tivo y Municipal.

Tomó parte la banda del Estado

A las diez de la noche asistirá función de Covadonga organizada aficionados españoles en el t Peón Contreras.

EL CORRESPONSAL

NUEVO GOBERNADOR DEL ESTADO DE MEJICO

Telegrama exclusivo para EL PAIS.

TOLUCA, 10 de Septiembre.—Hoy se verificaron en esta ciudad, en dio del mayor orden, las elecciones ra Gobernador del Estado.

Todo hace suponer que el triu fué para el señor Manuel Garduño, pues aquí obtuvo una ría aplastante, y las noticias que gan de los distritos indican que mayor parte de ellos los votos citados en su favor sobrepasan de los demás candidatos.

EL CORRESPONSAL

ACTO CIVICO EN LA ALAMEDA

Ayer por la mañana se efectuó la Alameda de esta ciudad una pática fiesta organizada por la pación nacional "Razón y Ver desarrollándose un programa muy lecto y atractivo.

A la fiesta asistieron numerosas sonas invitadas y entre los núm del programa, sobresalieron el di so pronunciado por el señor Aguirre de la Barrera, que fué aplaudido, y la poesía recitada p señorita Josefina Romo Gutiérrez.

El acto fué amenizado por la del vigésimo Batallón, que ejecutó mejores piezas de su repertorio.

5 de Febrero 14 "OJO" M. Suerperez y Cía.
PASEN Y SE CONVENCERAN
EN LA GRAN REBOCERIA Y CAJON DE ROPA
LA FAMA
que por este mes la gran barata realizando un magnífico rtido en casimires á precios verdaderamente nunca vis-s, así como franelas y colchas, rebozos de todas clases, alinas y demás artículos nacionales.

EL PAIS

Fundador y Director:
TRINIDAD SANCHEZ SANTOS.

DIARIO CATOLICO

Gerente General,
MANUEL LEON SANCHEZ.

AFECCIONES NERVIOSAS, NEURALGIAS REBELDES, CONVALECENCIAS
Curadas por la "BIOPHORINE"
de
A. GIRARD
48, Rue d'Alésia, Paris
De Venta: En todas las Droguerías y Boticas

AÑO XIII. NUM. 3,676 MEJICO.

Para la publicación de anuncios y réclames, dirigirse á B. y G. Goetschel. Av. 16 de Septiembre, 26. Sus agentes en Europa La Societé Mutuelle de Publicité, 14 rue de Rougement.—Paris (9e.)

PRO ARIS ET FOCIS CERTARE

PRECIOS DE SUBSCRIPCION:
En la Capital, un mes . . . . . $ 1.00
En los Estados, seis meses . . . . $ 6.00
PRECIOS DE VENTA: Número del día 50.02. Atrasados. $0.10

MARTES 12 DE SEPTIEMBRE DE 1911

La Convención Reyista tuvo ayer una sesión tormentosa

Surgen incidentes porque hay extranjeros como delegados y se habla ya de torpes intrigas

oco antes de las once de la mañana dió principió ayer la segunda sede las preparatorias para que se tale la Convención reyista. El Secario, por mandato del Presidente, or Samuel Espinosa de los Monteda lectura al acta, y una vez obada se concede el uso de la palaal licenciado Emeterio de la Garquien interroga á la mesa sobre el mero de clubs reyistas representaen la Convención.

El Secretario lee hasta 432 clubs, de cuales fueron rechazados tres por llenar sus actas los requisitos inpensables para estar representados la Convención.

El licenciado Keratry habla para sentar á la Convención un proyecto reglamento, que es muy discutido con acaloramiento, por parte de nos delegados. Se trató primero el reglamento fuera aprobado en general, con lo que una parte de delegados no está conforme, nado una discusión acalorada en la tomaron parte en contra de la posición Fenochio, Villada, Betata e la Garza.

Un delegado cuyo nombre no pudis adquirir, dice que la prensa de la ana ha dicho que en la Convenn va á regir un reglamento igual le la Cámara de Diputados, á lo otro delegado contesta que la Conción no va á regirse por lo que diga rensa, sino por los acuerdos que men durante las sesiones.

cio continuo se registra un escánlo formidable, debido á que muchos egados pretenden dirigir la palaal mismo tiempo, y llega á tomar porciones tales, que se cree surja grave conflicto que no lleva trade terminar. El incidente escandalo á que hacemos referencia, dió ar á que alguno se aprovechara de s momentos desviándose por comto del asunto á discusión. Uno de delegados dice que el General Repudiera ser víctima de atentados otras impertinencias por el estilo. n delegado contestó que no se ha fabricado aún la bala que cortara lo de la vida del General Reyes.

os ánimos se calman un tanto y delegado apellidado Rocha, interá la Mesa Directiva para que dipor qué participación tenían en la nvención algunos extranjeros que hallaban entre los delegados. El egado señor Rocha se refería á un or de nacionalidad española llaado Juan Pérez, delegado de un b del Estado de Coahuila. Este se-, se pone de pie y dice que es verdad que nació en España, pero no está inscrito en el Consulado español, que por el General Reyes se ha sacrificado, que lo quiere mucho, mucho, que por el divisionario daría su alma y que por esto cree tener derecho á ser delegado en la Convención.

Con este motivo la discusión es acalorada y vuelve á ser tan escandalosa como antes; unos aplauden á Pérez, otros reprueban la conducta de aquéllos y la sesión se hace intolerable. El presidente no tiene ánimos para someter al orden á los escandalosos y sólo se calman los ánimos, cuando de la Garza, gritando á voz en cuello, manifiesta que los extranjeros no deben mezclarse en la política de Méjico y menos ser representantes en la Convención y termina suplicando á la Mesa que nulifique la credencial del citado Pérez y se dé aviso á los clubs que representa, para que nombren un delegado mejicano.

Muchos delegados apoyan la proposición del licenciado de la Garza, que aceptada por la Mesa, nulifica la credencial de Pérez, quien trata de disculparse, diciendo que el doctor Espinosa de los Monteros le había encargado ya que pidiera su carta de naturalización.

Después de este incidente se continuó discutiendo el reglamento.

SESION DE LA TARDE

La sesión de la tarde dió principio á las cuatro con una concurrencia de doscientas personas aproximadamente, y una veintena de curiosos que ocuparon los palcos altos de la Academia.

El Presidente ordenó al Secretario pasar lista, y cuando éste hubo terminado, el licenciado Ernesto Enríquez, dijo que, como se habían repartido listas, recomendando á determinadas personas para que ocuparan puestos en la Mesa Directiva, por esto se sospechaba que hubiera consigna.

El doctor Espinosa de los Monteros se levanta del sillón presidencial y protesta contra la sospecha, diciendo que no había consigna y que el General Reyes no había dado la expresada consigna.

El licenciado Emeterio de la Garza, habla y dice que para honor de la asamblea y del partido, necesitaba precisar, que iban á constituirse trabajos para la consigna.

El licenciado Keratry toma la palabra y sólo nos enteramos de que es amigo de Reyes y éste no quiere

(Sigue en la 3a. plana col. 3a.)

Los hijos de D. Mucio debieron ser llevados á Puebla anoche



Anoche deben haber sido enviados á Puebla, para ser juzgados del delito de rebelión que se les imputa, los señores Mariano y Marco Antonio Martínez, hijos del General Mucio Martínez.

Como se recordará, los Martínez fueron aprehendidos en días pasados en Iguala por el Coronel Martín Vicario, en los momentos en que se dirigían, acompañados por un empleado del súbdito español Iñigo Noriega, al lugar en que se encontraba Jesús H. Salgado, con el objeto de llevarle armas y municiones para que se siguiera levantando en armas en contra del Gobierno.

Al aprehendérseles se les recogieron cuatro grandes cajas, que se supone contienen armas y parque.

Al llegar á esta capital, debidamente escoltados, fueron internados en la Penitenciaría, y anoche, como antes decimos, deben haber sido enviados á Puebla á disposición del Juez de Distrito, que actualmente conoce de los sucesos sangrientos registrados en la ciudad angelopolitana la noche del 12 al 13 de Julio próximo pasado.

Poco después de la aprehensión de su padre, los Martínez fueron exhortados por el entonces juez tercero de lo Criminal, licenciado Eduardo Xicoy.

Como no se recibiera á tiempo el exhorto, Mariano y Marco Antonio lograron burlar la vigilancia de la policía y escaparon, sin que se supiera hacia dónde se habían dirigido. Lo demás ya lo saben nuestros lectores.

El Gral. Díaz llegó ayer á Baden Baden

Permanecerá en ese balneario

Cablegrama exclusivo para EL PAIS.

BADEN-BADEN, 11 de Septiembre.—Hoy llegó aquí el expresidente de la República Mejicana, General Porfirio Díaz, á quien acompañan algunos miembros de su familia.

El expresidente se encontraba últimamente en Suiza y ha tenido que venir á este balneario para continuar el tratamiento que le ha sido impuesto por los médicos que lo curan.

El General Díaz parece que se encuentra ahora bastante mal de salud, pues se le ve decaído. Después de permanecer aquí durante una ó dos semanas, saldrá nuevamente para Suiza, en donde ha pensado fijar su residencia.

* * *

Cablegrama exclusivo para EL PAIS.

BADEN-BADEN, 11 de Septiembre.—El General Díaz, expresidente de Méjico, que se encuentra aquí, hizo hoy un paseo en automóvil acompañado de su familia y los señores Elizaga y Landa y Escandón, con sus respectivas familias, con el objeto de conocer el balneario.

Se agrava la situación en China

Los extranjeros se tán en salvo

Cablegrama exclusivo para EL PAIS.

WASHINGTON, 11 de Septiembre.—Despachos procedentes de los Cónsules americanos en China, dicen que la situación en aquel lejano imperio oriental se agrava por momentos á causa de las últimas inundaciones, pues es tal la cantidad de gente que se encuentra sin hogar y sin qué comer que los policías han sido insuficientes para hacer guardar el orden.

En la provincia de Tse Chuen es donde mayores desórdenes han ocurrido, habiendo sido atacada la policía por los famélicos chinos que han perdido cuanto poseían.

En esta misma provincia se ha librado un verdadero combate entre el pueblo y la policía, en las calles de la ciudad, resultando veinte muertos por parte del pueblo y numerosos individuos de tropa.

La policía logró hacer muchos prisioneros de los amotinados, reduciéndolos á prisión.

* * *

Cablegrama exclusivo para EL PAIS.

PEKIN, 11 de Septiembre.—Los disturbios en la provincia de Tze Chuen han continuado cada vez revistiendo mayor gravedad, tanto que, en vista de la situación, el gobierno ordenó la aprehensión de los principales promotores de los escándalos.

La multitud indignada atacó el Palacio del Virrey, lapidándola y haciendo pedazos los cristales. La tropa hizo fuego sobre la multitud, matando á muchos individuos del pueblo. El

(Sigue en la 2a. plana, col. 7a.)

Grave motín hubo anoche en Puebla

Muchas personas resultan heridas

Telegrama exclusivo para EL PAIS

PUEBLA, 11 de Septiembre.—Entre las calles de las Recogidas y Cerrada de San Antonio, se registró hoy un formidable escándalo, provocado por unos reyistas que dispararon sus armas sobre el pueblo.

Este siguió á los promotores del escándolo, que ante la actitud que asumían los hombres del pueblo, se pusieron en desenfrenada fuga, refugiándose en la casa número 16 de la calle de Ventanas, la cual fué lapidada por la multitud.

En los momentos en que tuve noticia del escándalo me dirigí al lugar de los sucesos, teniendo la desgracia de que me alcanzara una piedra lanzada por un hombre del pueblo, la cual me hirió en la frente.

La policía, desde los balcones de una casa cercana, disparó sobre la multitud, resultando algunos heridos.

La excitación es general. El pueblo continúa por las calles lanzando vivas á Madero y mueras á Reyes.

Reina gran alarma entre las familias.

Alemania pide á Francia muchísimas franquicias comerciales en Marruecos

La situación se agrava más en vista de que los hombres de negocios se oponen á la guerra y otros elementos excitan á Alemania á que no deponga su actitud

Cablegrama exclusivo para EL PAIS.

PARIS, 11 de Septiembre.—El Ministro de Estado, M. Deselves, conferenció con gran detenimiento con el primer ministro. M. Calilleaux, y con Julio Cambon embajador de Francia en Berlín, estudiando minuciosamente la respuesta que ha enviado el gabinete alemán á la nota remitida por conducto de Cambon en nombre de la República Francesa.

La impresión que ha causado al gobierno de Francia la contestación de Alemania, ha sido pesimista, porque según las primeras impresiones recibidas semioficialmente, el gobierno alemán accedía en los puntos principales propuestos por Francia, y sólo se reducirían las modificaciones de las notas á detalles sin importancia, que no debían de dar lugar á conferencias.

El gabinete del Kaiser hace constar en su nota que está animado de los mejores deseos y dispuesto á llegar á una solución final satisfactoria para ambas potencias, pero, sin embargo, impone condiciones que revisten suma gravedad y que difícilmente podrán ser aceptadas por el gobierno de la República Francesa.

Exige el gobierno alemán que Francia reconozca y se haga solidaria del pago de todas las reclamaciones que tienen entabladas súbditos alemanes residentes en Marruecos, cuya suma se eleva á muy respetable cantidad, contándose entre estas reclamaciones las hechas por los comerciantes alemanes hermanos Mannesmann, dueños de una casa de comercio de gran importancia, cuyos perjuicios han tasado los dueños en un millón de duros.

Quieren también los alemanes que toda nueva empresa industrial ó comercial ó de explotación minera se inscriba con carácter de internacional, restando los derechos que en la actualidad tienen en este sentido los franceses, y adquiriendo ellos privilegios que les colocarían en mejor situación que á todos los europeos interesados en el Africa.

El gobierno francés aún tardará varios días en estudiar la contestación que dé á la nota alemana, y en los círculos políticos se asegura que no cabe otra solución que restablecer las relaciones amistosas entre Francia y Alemania, que otra tercera nación interesada en Marruecos pida que se celebre una nueva conferencia internacional derogando los derechos y obligaciones reconocidos por el Acta de

(Sigue en la 2a. plana col. 3a.)

El pueblo de Coxcatlán se ha rebelado

Motín contra las autoridades locales

Telegrama exclusivo para EL PAIS.

TEHUACAN, 11 de Septiembre.—Acaban de llegar á esta ciudad varios vecinos del pueblo de Coxcatlán, que vienen huyendo de los desórdenes que se están registrando allí.

Todos ellos informan que el pueblo en masa se ha levantado en armas, atacando á las fuerzas que guarnecen la plaza.

Ha sido la causa de la sublevación el hecho de que el Jefe Político, Benjamín Balderas Márquez, trata de imponer como autoridades á sus parientes José María y Francisco Hernández. El vecindario se halla muy contento con las actuales autoridades, que fueron electas legalmente á principios del mes de Junio, con la intervención del General Camerino Z. Mendoza. Todas las personas designadas para ocupar esos puestos son honradas y rectas, y nunca como ahora había gozado el pueblo de mayor tranquilidad, ni se había hecho justicia más cuerdamente.

De allí la indignación de los vecinos, que se hallan resueltos á oponerse á esas odiosas imposiciones y han optado por oponer la fuerza á la fuerza.

Los soldados maderistas sostienen á Balderas y han sido atacados por los vecinos que en su mayoría se hallan bien armados. El combate ha durado varias horas, y se sabe que las fuerzas adictas á Balderas han sacado la peor parte, pues son mayores en número los vecinos y han atacado con verdadera furia.

Se sabe que hasta estos momentos, (2 p. m.) han resultado del encuentro cuatro muertos y numerosos heridos, y que los vecinos están á punto de triunfar.

Balderas, temeroso de ser muerto por ser el instigador de estos desórde-

(Sigue en la 2a. plana, col. 7a.)

Emigrantes italianos á N. York

De allí irán á la República Argentina

Cablegrama exclusivo para EL PAIS.

GENOVA, 11 de Septiembre.—Algunos agentes de inmigración están haciendo activa propaganda para llevar á los súbditos italianos á Nueva York, y de allí á la Argentina, burlando de esta manera la prohibición del Gobierno italiano.

Los propagandistas hacen creer á los obreros que serán llevados únicamente á los Estados Unidos, donde se emprenden ahora importantes obras agrícolas.

El Gobierno tuvo conocimiento del ardid, y dictó las medidas conducentes para que fueran detenidos los agentes, así como libró órdenes á los puertos para que se prohibiera la inmigración italiana.

Tren que se va al precipicio

LISBOA, 11 de Septiembre.—Al pasar hoy el tren de pasajeros por el puente tendido sobre el río Duero, el armazón se fué al suelo con formidable estrépito, arrastrando consigo á la máquina y dos carros, que rodaron al fondo del abismo.

Al acudir los pasajeros que pudieron salvarse en auxilio de los que se hallaban en el fondo del río, pudo verse que habían resultado del accidente varios muertos y numerosos heridos.

Inmediatamente se telegrafió á esta ciudad, de donde salió un tren de auxilio que recogió á los heridos, trayéndolos aquí é internándolos en el hospital. Algunos de ellos se hallan en grave estado y es posible que fallezcan. Los muertos no han sido identificados.

Al extenderse por la ciudad la noticia del accidente, se produjo gran consternación.

3 Columnas atacarán á Zapata

Pronto acabará la persecución

En el Ministerio de Gobernación se han recibido noticias del Estado de Morelos, que hacen saber que la persecución que se hace al temible cabecilla Emiliano Zapata, es tan activa, y son tan acertadas las medidas que se han adoptado, que no tardará en recibirse la noticia de la captura ó muerte de Zapata.

Según esas noticias, ayer salieron de Cuautla dos columnas de rurales, mandada la primera, que se forma de cuatrocientos hombres, por el General Federico Morales, y la segunda, formada por doscientos individuos, á las órdenes del General Gabriel M. Hernández.

También se ha sabido que ya salió de Puebla una columna á las órdenes del Coronel Eleuterio Margáin, que se dirige á la frontera con el Estado de Morelos, para detener el avance de las fuerzas de Zapata.

Estas columnas, obrando en combinación con la que se halla á las órdenes del General Victoriano Huerta, harán un movimiento envolvente de tal manera que las fuerzas de Zapata quedarán cercadas y no habrá manera de que escapen, y en este caso, ó se rinden ó son exterminadas.

Las avanzadas de Zapata, á las órdenes de su segundo el tuerto Morales, han penetrado ya al Estado de Puebla, y están cometiendo toda clase de depredaciones.

Con las medidas dictadas por el gobierno, pronto reinará tranquilidad completa en los Estados de Morelos y Puebla.

DECLARACION DEL SENOR PRESIDENTE

La Secretaría de Guerra y Marina ha ordenado á las fuerzas del General Huerta, de Hernández y Federico Morales, que se dirijan tan pronto como les sea posible al Estado de Puebla, para perseguir á las fuerzas de Zapata, que se han internado en el interior del Estado.

El Gobierno cree que con esta disposición Zapata muy pronto será copado por las fuerzas federales y las de la antigua revolución, entrando entonces el territorio en calma absoluta.

Al parecer los zapatistas no podrán resistir mucho tiempo al empuje de las fuerzas del gobierno, las cuales tienen orden de perseguir á Zapata hasta dar fin de todas sus fuerzas.

6 millones de pesos no invertidos

Las mentiras de "El Imparcial"

"El Imparcial," en su edición de ayer, y poniendo de manifiesto una vez más la mala fe que guía todos sus actos, publicó una nota en la que afirma que de los catorce millones de pesos que fueron votados por las Cámaras para el licenciamiento de las fuerzas revolucionarias y el pago de indemnizaciones por daños y perjuicios ocasionados por la revuelta pasada, sólo quedan á la fecha seiscientos mil pesos, y se pregunta qué se hará ahora, con esa cantidad, cuando no se lleva pagada ni la mitad de las reclamaciones y de que aún subsisten algunas fuerzas maderistas que requerirían mucho dinero para su licenciamiento.

En seguida dice que por el apremio en que se ha visto la Comisión de Indemnizaciones, ha tenido que echar mano de los gastos extraordinarios que asigna al ramo de Guerra el Presupuesto vigente.

Luego asegura que solo al señor Emilio Madero se le ha enviado por la Secretaría de Hacienda uno y medio millones de pesos para saldar los sueldos de los maderistas de la comarca de la Laguna, y que después se han seguido enviando otras sumas.

Todo eso dice "El Imparcial," y todo ello es un cúmulo de mentiras.

El señor Lic. D. Diego Fernández, Presidente de la Comisión Consultiva de Indemnizaciones, ha desmentido categóricamente lo insertado por el diario aludido, y al ser entrevistado manifestó que no se ha enviado el tal millón y medio de pesos al señor Emilio Madero, que el monto de las reclamaciones no llega á los catorce millones votados, y que es muy posible que pagadas todas las cuentas que se han presentado y las que se presenten, todavía sobre una buena suma de dinero.

Dice el señor licenciado Fernández que solo el pago de trescientos pesos ha consultado la comisión, sabe que el monto de todas las reclamaciones que habrán de pagarse no llegará á nueve millones de pesos.

Sobran, por tanto, cinco, pues fueron catorce los autorizados.

La Columna Militar del día 16

No se suspende el gran desfile

La prensa de estos días había nunciado que el desfile militar o tiene lugar todos los años el de Septiembre, no se celebraría actual con motivo de estar las erzas distribuídas en toda la pública para pacificarla.

Mejor informados, podemos de- que el desfile se celebrará en el den de todos los años, para lo al vendrán á la capital las fuerzas que se hallen más próximas la misma.

También corrieron rumores de e los días 15 y 16 se registrarían desórdenes, á lo que debemos cir que tales rumores son indados, pero si por desgracia biera alguno, el Gobierno se engará de reprimirlo con mano ra.

No hay temores, pues, de escánlos, y la prueba más grande es e el señor Presidente de la Reblica tiene en proyecto invitar las autoridades y al H. Cuerpo plomático para que presencien sde los balcones del Palacio Nacional los festejos que se celebrarán los días 15 y 16 del presente.

Asaltaron un tren cerca de Puebla

Se disparan varios tiros sobre él

Telegrama exclusivo para EL PAIS.

PUEBLA, 11 de Septiembre.—El tranvía especial que regresaba ayer de Cholula, cerca de las nueve de la noche trayendo á varios pasajeros, la mayor parte españoles, fué asaltado en el Puente de Méjico por varios facinerosos.

Los señores Cuspinera y Zea, que venían en el tranvía, hicieron poca defensa, y los asaltantes dispararon varios tiros, aunque, afortunadamente, sin lesionar á ninguno de los pasajeros.

La noticia ha causado grande sensación en la ciudad y se hacen comentarios desfavorables para las autoridades.

EL CORRESPONSAL.

RECEPCION DE MARINOS CHINOS

NUEVA YORK, 11 de Septiembre.—Hoy se efectuó una brillante recepción á bordo del acorazado chino "Hai-Chi," que se dirige á puertos mejicanos, en honor del Almirante Leutze, ofrecida por el jefe del Arsenal americano de Brooklyn.

EDITORIAL

EN TERCERA PLANA

ZAPATA

JURISTA

Es muy grave la crisis Franco - Alemana

(Agencia Régagnon para EL TIEMPO.)

París, Septiembre 11.—La situación de la crisis franco-alemana es ahora más grave que cuando principiaron las negociaciones entrambos paises. En las negociaciones entrambos paises. En embajador Jules Cambon, el viernes pasado, y que aún no se ha publicado en Alemania, se indica que el gobierno alemán está dispuesto á contestar todos los puntos presentados por Francia.

La situación aparece tan grave que el Embajador señor Jules Cambon ha sido llamado á París para tener una conferencia.

Después de verificada ésta entre el Primer Ministro Caillaux y el Ministro de Relaciones Extranjeras, señor Dosselves, la situación quedó en tal estado de delicadeza, que la nota del gobierno alemán no se presentará al Cuerpo Diplomático sino después de haber sido estudiada cuidadosamente y analizada por personas competentes.

Acaba de recibirse noticia de que Alemania está preparándose para desembarcar marineros de un cañonero que se encuentra en Agadir.

Como explicación ó pretexto se dice que las tribus del Riff se han levantado y amenazan á los extranjeros en ese distrito de Marruecos.

La matanza de chinos en Torreón

INFORME DE DOS COMISIONADOS.

Los señores Owyang King y Lic. Arturo Amsett han presentado al Ministro de China en México el informe referente á la matanza de chinos en Torreón en los días 13, 14 y 15 de Mayo último.

Como ya hemos dicho, los señores de referencia fueron acompañados por el Lic. don Antonio Ramos Pedrueza, quien representó al señor Presidente de la República.

El resumen del informe de esos comisionados, después de las averiguaciones que hicieron, es el siguiente:

Primero.—Que con anterioridad á la matanza, la Colonia china en Torreón era pacífica, aprovechada, y se atenía á la ley.

Segundo.—Que los chinos no habían comprado armas en ninguna casa en Torreón, con anterioridad al 15 de Mayo, y que el general Lojero no les facilitó armas y municiones cuando evacuó á la ciudad, y que, por lo tanto, no estaban armados cuando el ejército revolucionario entró á la ciudad.

Tercero.—Que trescientos tres de los chinos fueron asesinados por el ejército revolucionario, de la manera más brutal y horrenda que se puede imaginar.

Cuarto.—"Que los chinos fueron muertos, no porque ofrecieron *resistencia*, sino porque se sabía que no ofrecían resistencia."

Quinto.—"Que la verdadera causa de la matanza fué odio de razas y el deseo de robar y matar."

Sexto.—"Que el argumento de que los chinos ofrecieron resistencia, es una *pura* imputación *inventada por* los oficiales del ejército revolucionario, con el propósito de evadir el castigo que la comisión de tan grande crimen naturalmente haría recaer *sobre* ellos."

* * *

Los comisionados agregan las declaraciones firmadas de quince testigos, y aseguran que la "matanza cesó gracias á la llegada de don Emilio Madero, el que inmediatamente mandó á la fuerza que lo acompañó, lanzarse á sable contra la plebe."

El informe será enviado al Presidente de la República.

Actividad ferrocarrilera

A la paralización forzosa de las líneas férreas por el movimiento revolucionario, ha sucedido una gran actividad, como puede deducirse por el hecho de que hay ahora en construcción 460 millas de vías ferrocarrileras.

Entre ellas está la que conectará á Mérida; pero los más importantes, en materia de comercio, son las de Durango á Llano Grande, una distancia de 60 millas, que pasa por espléndidas regiones madereras; la de Rivas á San Andrés Tuxtla, que proporcionará una salida á las tierras donde se cultiva el tabaco en ese territorio.

De Cañitas, en el Estado de Zacatecas, á la ciudad de Durango, y de Cañitas á Sombrerete. De Pénjamo, Guanajuato, hasta Ajuno, en Michoacán.

De Oaxaca á Tlacolula. De la estación de Brisbin á Cosamaloápam.

Robo á la Waters Pierce

Pachuca, Septiembre 11 de 1911.—Las oficinas de la Waters Pierce Oil Company fueron robadas anoche. Los ladrones penetraron al despacho y volaron la caja fuerte con dinamita, apoderándose de los valores contenidos en ella.

Sustrajeron mil ochocientos treinta pesos en metálico y en billetes.

EL CORRESPONSAL.

Grandiosa manifestación en honor del señor Madero

Mérida, Septiembre 11 de 1911.—El pueblo de Mérida ha verificado la más grandiosa de las manifestaciones que en honor de un hombre se ha presenciado en Yucatán.

Millares de maderistas y pinistas se reunieron en el Paseo Montejo y partieron de allí en procesión correcta; así desfilaron por las principales calles, aclamando á sus candidatos.

No hubo desórdenes durante la manifestación. De los balcones y zahuanes salían arrojadas, puñados de flores, de serpentinas y de confetti.

EL CORRESPONSAL.

Al Sr. Lic. don Leonardo M. Ballesteros

de esta ciudad, le suplicamos mande pagar á la Administración de EL TIEMPO lo que adeuda por valor de impresiones.

Opera en Arbeu

Desde el próximo día 16 inaugura su nueva temporada en el Teatro Arbeu la Compañía Mexicana de Opera Italiana, que con tan brillantes éxitos artísticos y pecuniarios dió su serie de matinées á precios *populares* en el Teatro Colón. El cuadro lírico será notablemente reforzado con los mejores elementos que pueden reunirse entre nuestros cantantes mexicanos, á quienes el público impulsa y alienta con cariñosa benevolencia, ayudando así á la empresa, que está animada de los mejores deseos de impulsar á los cantantes mexicanos, Las obras serán presentadas con el mayor esmero y cuidadosamente ensayadas, tanto por el maestro Director y Concertador D. José G. Aragón, cuanto por el director de escena D. Vicente A. Galicia; el decorado, atrezzo, vestuario, etc., será lo más apropiado posible en todos los casos.

Los precios se han fijado siempre de un peso cincuenta centavos luneta, siendo los demás relativos, y habrá dos secciones, la de las cuatro de la tarde y la de moda de las siete en punto.

El público culto está de plácemes, y creemos que impulsará á los artistas mexicanos que con verdadera fe, entusiasmo y amor al arte, se han lanzado abiertamente por la espinosa senda del arte escénico.

La situación en Sinaloa

Parece que poco ó nada ha mejorado la situación en el Estado de Sinaloa, con motivo de la actitud de Juan Banderas.

Por no haber completado aún los equipos de la fuerza que se dirigirá á Culiacán al mando del General José Refugio Velasco, no saldrá de México, sino el viernes próximo.

El proceso de don Mucio Martínez

Puebla, Septiembre 11.—El defensor del General Martínez ha presntado un escrito en el que pide que se declare incompetente al Juzgado que ahora instruye el proceso del ex-dictador de Puebla. El Tribunal Superior aún no resuelve nada á ese respecto.

EL CORRESPONSAL.

Gran influencia del secretario Knox en un tribunal

Nueva Orleans, Septiembre 11.—Noticias recibidas de Centro América, manifiestan que las Repúblicas de Salvador, Costa Rica y Honduras, desean que se suprima la Corte de Paz que se halla en Cártago, y la Oficina Internacional de las Repúblicas Centro-americanas, establecida en Guatemala.

Para pedir la supresión se alega que sus gobiernos no tienen confianza en la imparcialidad de esa Corte, porque el Secretario de Estado, Knox, ejerce gran influencia sobre sus miembros.

El que fué Presidente de Nicaragua, Dr. Madriz, hizo declaraciones á este respecto, que produjeron gran sensación.

En breve se reunirán los representantes de las Repúblicas Centro-americanas, para acordar su abolición.

Los reyistas disparan sobre el pueblo

Puebla, Septiembre 11.—Hoy se produjo un escándalo de grandes proporciones en una de las calles más céntricas de la ciudad. Lo provocaron los reyistas que, á toda costa procuran alterar el orden para tener pretexto en qué basar la solicitud de aplazamiento de las elecciones.

Un grupo de reyistas, como decía al principio, se encontró con un grupo del pueblo que vitoreaba á Madero.

Los reyistas apelaron á las pistolas inmediatamente y dispararon sobre la multitud. El pueblo se indignó naturalmente, y arremetió contra los reyistas, haciéndolos huir. Se introdujeron éstos en una casa de la calle de Ventanas, la que fué lapidada por los reyistas.

La policía, que parece ser reyista también, disparó sobre las víctimas de los reyistas, desde un balcón de la misma calle, lesionando á varios individuos.

EL CORRESPONSAL.

Los rurales de Nativitas causaron un escándalo

En Nativitas, pueblo perteneciente al Distrito Federal, los rurales que hacían el servicio de vigilancia, cometieron depredaciones que excitaron el ánimo del pueblo. Dispararon sobre éste, matando á varios individuos é hiriendo á otros.

El incidente principió porque los rurales aprehendieron á un borrachín, que maniataron, golpeándolo después. El pueblo se indignó y reprobó la conducta de los rurales; éstos dispararon sobre la multitud. Después mataron, los mismos rurales, al Juez de Paz, señor Jiménez, que había acudido á tomar conocimiento de los sucesos.

La conducta insolente de los rurales en muchos de los pueblos del Distrito se hace insoportable.

Se dice que se practicará minuciosa averiguación.

El General Díaz en Baden-Baden

(Prensa Asociada.)

Baden-Baden, Septiembre 11.—El ex-Presidente de México, señor general don Porfirio Díaz, ha llegado aquí con el objeto de atender á su salud. Los facultativos le han recomendado que tome las aguas de este lugar.

* * *

Guillermo Belden, de catorce años de edad, fué muerto hoy al caer de un árbol. Había venido á estudiar, procedente de Monterrey, México, en unión de dos hermanos suyos, quienes se encuentran aquí.

Señor Lic. don Valentín Villarreal

Ciudad Porfirio Díaz, Coah.—Sírvase mandar pagar á la Administración de "EL TIEMPO, la cantidad que adeuda, importe de libros que se le remitieron conforme á su pedido.

Habrá desfile militar el día 16

Aunque la prensa había anunciado que se suprimiría el desfile militar del día 16, la Secretaría de Guerra acordó al fin que lo hubiera.

Serán llamadas las fuerzas federales que se encuentran en guarnición en los Estados cercanos; podrán reunirse diez mil ó poco más de hombres.

Se ha dicho también que en los días de la conmemoración de la Independencia, habrá desórdenes, y esto no tiene fundamento. El gobierno está, sin embargo prevenido y reprimirá cualquier intentona de desorden que provoquen los reyistas, que es de quienes se teme por ser el grupo más antipatriótico de cuantos militan en la actual campaña política.

Convénzase usted. Cervezas de CUAUHTEMOC - MONTERREY. ¡¡Las Mejores en América!!

Tren asaltado

Puebla, Septiembre 11.—El tranvía que regresaba de Cholula hoy, fué asaltado por varios facinerosos en un punto llamado Puente México.

Los pasajeros se alarmaron cuando oyeron los primeros disparos de arma de fuego y se dieron cuenta de que habían sido hechos sobre el tren.

No fué herido ninguno de los pasajeros. La noticia ha causado sensación.

EL CORRESPONSAL.

Se convoca á elecciones en Veracruz

Veracruz, Septiembre 11.—Ha circulado últimamente el rumor de que el candidato al gobierno del Estado señor don Francisco T. Mascareñas, había cedido sus grandes elementos en favor de otro de los candidatos.

La versión carecía de fundamento y el pueblo la había recibido con desagrado, por lo que, los clubs políticos de todo el Estado cruzaron entre sí telegramas con objeto de rectificar ó ratificar la especie.

El resultado final del cruzamiento de notas telegráficas, ha sido en el sentido de la rectificación de la noticia; no es verdad, por tanto, que el señor Mascareñas haya hecho tal cesión.

El pueblo veracruzano trabaja en estos momentos porque el gobierno Aillaudi convoque á elecciones. Se cree que al fin se conseguirá esto.

EL CORRESPONSAL.

La anexión de Chiapas á México

Hoy es el octogésimo séptimo aniversario de la anexión de Chiapas á la República Mexicana, acontecimiento que celebrarán todos los hijos de Chiapas, quienes se reunirán en un banquete servido á la una de la tarde, en el Tivoli del Eliseo.

Reina la mayor armonía entre los chiapanecos.

A la comida concurrirán los diputados y senadores al Congreso, electos por el Estado de Chiapas; un representante por cada municipalidad de aquella entidad y los representantes de la prensa.

Por la noche, á las ocho, dará principio un baile familiar, en el "Bucareli Hall" (tercera de Bucareli sesenta y tres), y el dieciocho habrá un gran concierto en el Teatro Arbeu, dedicado al señor Presidente de la República.

EL MEJOR y el más cómodo de los PURGANTES
PILDORAS HIBOSREDON
DE ORLEANS
Píldoras vegetales Depurativas, Laxativas, contra el Estreñimiento, los Dolores de Cabeza (*Congestiones*) los Embarazos del Hígado, el Exceso de Bilis y las Diarreas.
Exíjase el nombre: H. Bosredon, fabricante especialista. Paris, Rue Gigon, 7. Rue Coq-Héron y todas Farm.

EMULSION DE SCOTT

Es la única emulsión que se imita por ser la mejor. Si hubiese otra emulsión tan buena como la de Scott, la de Scott no sería la única que imitasen.

Por más de 35 años la Emulsión de Scott ha sido el remedio por excelencia para combatir los Catarros, Tos, Anemia, Bronquitis, Raquitismo, Tisis y demás afecciones del pecho y los pulmones. Para curar las enfermedades de la sangre no tiene rival. Es medicina y alimento á la vez.



Exíjase siempre la Emulsión de Scott legítima con la marca del "hombre con un gran bacalao á cuestas."

17

Banquete al Embajador Wilson

Esta noche será obsequiado con un banquete, en el Club Americano, el embajador de los Estados Unidos en México, señor Henry Lane Wilson, con motivo de su regreso del Norte, y para significarle que sus amigos y paisanos aprueban la labor del obsequiado durante su representación diplomática en este país.

Envío de tropas á la frontera mexicana

(Agencia Régagnon para EL TIEMPO.)

Ciudad Juárez, Septiembre 11.—El gobierno mexicano se prepara para reprimir violentamente cualquier desórden que ocurra en los Estados del Norte.

Se presume que los revolucionarios que se encuentran en esa región se levantarán en armas el día 16 de este mes, por lo que se han dado órdenes para que el quinto batallón que se halla en Torreón sea traído á esta ciudad, dentro de unos cuantos días. El batallón permanecerá aquí hasta que pasen las elecciones.

MOLASINA

Magnífica preparación alimenticia para ganados y perros.

De venta en la Droguería de la Profesa, J. LABADIE SUCS. y Cia., Avenida San Francisco 43.—México, D. F.

CARTA BLANCA
SATURNO
BOHEMIA

Las mejores cervezas en América



INDICADOR

"EL IMPARCIAL"

FAUSTO MOGUEL, Director.
ION MURGUIA.
erente interino.

IMPARCIAL se publica todos los
del año, sin excepción.
suscripción vale $1.00 mensual en
la República.
se sirven suscripciones directamen-
la Administración, por menos de un
estre. Los Agentes locales sí pueden
por un mes adelantado.
ías por los Estados Unidos, Cuba, Puer-
ra ica Estados Unidos, Cuba, Puer-
co y Filipinas, tiene el mismo precio
para la República.
para Europa y Países de la Unión Pos-
niversal, tiene doble precio, por ra-
rel porte. Todo pago por suscripcio-
debe hacerse adelantado.
correspondencia, "sea cual fuere el
o que se trate, debe dirigirse á
EL IMPARCIAL, S. A.
México, D. F.
artado 37 Dls.

POR TELEFONO:
REDACCION:
Ericsson. 1245
Mexicanz 445

SE DEVUELVEN ORIGINALES,
EN EL CASO DE NO HABER
PUBLICADOS.

SUSCRIPCION ES.
ún año. . . . . $ 12.00
seis meses. 6.00
res meses. 3.00

ANUNCIOS
a la publicación de anuncios y ré-
s, dirigirse á B. y G. Goetschel, Av.
Septiembre 26. Sus agentes en Eu.
La Société Mutuelle de Publicité,
de Rougement.—París (9e.)

SANTORAL

tiembre 13.—Santos Amado y Mau-
Obispos Confesores.

Diversiones Públicas

tro Arbeu.— Compañía dramática
ía Fábregas. Tarde, 3.30 p. m.
Vadis?— Noche, despedida de la
ía. La Reina Joven.
tro Lírico.—Compañía de opereta.
primera tiple señorita Galé. Cha-
Margaux y Sangre de Artista.
tro Principal.—Compañía de zar-
8.30 p. m. Función de Covadonga.
os Princesas, El Congreso Femi-

n Rojo.—Cinematógrafo y concier-

Palacio.— El preferido por la
edia. Hoy, amenísimas sesiones
ográficas y estreno de hermosas
tas.
ión Nacional.—Partidos de pelota
ciales.

Para los Enfermos

ULTORIO NUMERO 2 DE LA BE-
NEFICENCIA PUBLICA.

alle de San Miguel No. 149.—Tel.
Mex. 13-44 Nerl.

sión de enfermos de 8 á 9 a. m.
os enfermos admitidos durante
mpo señalado reciben consulta y
tas.
ector, Sr. Dr. Nicolás León, y á su
el Departamento de obstetricia,
artamento de niños, Dr. Miguel
ez.—Departamento de Ginecología,
Aguilera.—Departamento de
a, Dr. Wenceslao Gómez.—Departa-
de Vías Urinarias, Dr. Manuel
ez.—Departamento de Piel y Sífilis,
stín Rojas.—Departamento de
no-Laringología, Dr. Juan Sánchez
tamento de Medicina Interna, Dr.
de Lozoya y Dr. Miguel Estrada.
sandolino en jefe, profesor Manuel
o, con tres ayudantes. Administra-
Luis G. Villa; escribiente, Srita.
Villagrán.
s, miércoles y viernes, se admiten
ntes hombres, en algunos departa-
s, y solo mujeres en los mismos.
tes, jueves y sábados.
enfermos que necesiten una seria
nsión quirúrgica ó encamarse, se
n á los hospitales, General, Juá-
Morelos.
Director recibe al público diariamen-
9.30 á 10 a. m.

Consultorios Gratuitos

ituto Central de la Beneficencia.
Hospicio.—Horas de consulta: de
a. m.—Departamentos de Cirugía
o del Dr. Quiroz; de obstetricia, á
del Dr. Juan Duque de Estrada;
tricia, á cargo del Dr. Ramírez; de
rmerías, á cargo del Dr. Viladés;
ía, á cargo del Dr. Muñoz; Dental
o del Dr. Carmona; de la Piel, á
del Dr. Cicero, de Otorrinolaringo-
á cargo del Dr. Prieto, y
icina General, á cargo de los doc-
Ambrosio Vargas y Angel Chandra.

DIA OBRERO

se reunirá la Columna Social
ista Siglo XX, en junta que ele-
s funcionarios de la sociedad du-
su XII año social.
misma junta se distribuirá en-
s asociados que tienen más de
meses de inscripción y no reci-
ayuda pecuniaria durante el año,
dos que fueron acordados en se-
25 de Agosto pasado.
dén se adjudicarán los premios á
hicieron acreedores varios so-
r servicios prestados á la cor-
ciedad está domiciliada en la
de la Acequia, número 60.

Estado Civil

ntaciones.— Los señores Tomás
y Enriqueta Rafios, José Lara y
Barbosa, solicitaron contrato
onial.

tado del Tiempo

rvatorio Meteorológico Central.
Septiembre 12.
sión está en descenso en los
del Centro, y en ascenso en el
el país. La temperatura, la hu-
y la tensión varían irregularmen-
minan nubes interiores de direc-
riable. Soplan vientos débiles de
n variable.
lidades desde las 6h. 23m. a. m.
ha 13, hasta las 6h. 23m. a. m.
ha 14.
Central y Valle de México.—Va-
s irregulares de la temperatura.
ador y Lluvias.
nte del Golfo.—Vientos débiles
Lluvias en la región Sur.
nte del Pacífico.—Disminución de
eratura. Lluvias.

Notas Bursátiles

día de desanimación y de calma
le ayer para los valores de ban-
dustrias, los que resultaron sin
de ningún género y con tenden-
firme.
tenemos entendido, no se con-
transacciones en el día que nos

* * *

acciones mineras consiguieron
ar bastante, siendo varios los
que consiguieron animados com-
lo que dió cierto tono de ani-
á la bolsa.
los informes particulares que
se realizaron las operaciones
tamos en seguida:
sa á $165.
Dos Cabezas á $135, $130 y $129.
llas á $170 y $175.
á $62 y $60.
Pachuca á $15.
anza á $6 1/2, y
upan á $18.

FELICITACION AL SR. GRAL. DIAZ

Un grupo de trabajadores, los meseros del Tívoli del Elíseo, acaba de celebrar una junta, con objeto de acordar la manera de felicitar al señor general D. Porfirio Díaz, por su onomástico, que será el día 15 del corriente mes. Todos ellos, encabezados por el señor Miguel Escudero, resolvieron enviar un cablegrama al señor general Díaz, el día 14 del presente, á Baden Baden, Alemania, lugar en donde ahora se encuentra.

El cablegrama contendrá una felicitación en términos de afecto y respeto y estará firmado por los señores Miguel Escudero, Ventura Morales y Amado Vargas, quienes representan á los demás empleados del Tívoli; Hipólito Figueroa, Mateo Cosme, Pedro Godar, Mario Sóstenes, José Santos, Fortino García, Serapio Marrón, Juan J. Terrazas, Miguel Romero, Luis Icaza, Manuel Larrañaga, Simón Paredes, Luis Sandoval, Andrés Rosales, Severiano Santos, Tranquilino García, Regino Reyna, Dolores Vargas, Pedro Rojas, Crescencio Castañeda, Tomás Espejel, Amado Vargas, Bartolo Pulido, José Fuentes, Juan S. Astorga, Cipriano Tinoco, Pablo Hernández, Nazario J. Morales, Ceferino Martínez, Lorenzo Oliva, José Arriaga, Simón López, Juan Landa, Prisciliano Alvarez, Adolfo Valle, Isidro Morales, Joaquín Escudero, Miguel Escudero, Juan Gonzalo, Mariano P. Chávez, Jacinto López, Ezequiel Echeverría, Manuel Galán, Jesús Prieto, Eustaquio Macías, Andrés Sánchez, Agapito A. Galindo y Ventura Morales.

¿POR QUE

no damos importancia á un simple catarro, resfriado, bronquitis? Por motivo de que pensamos pasará pronto y mientras tanto dejamos de transcurrir el tiempo sin cuidarnos. Que razonamiento tan extraviado, si en estado de salud plena y completo vigor, hemos sufrido la invasión de una enfermedad, más fácilmente podremos ser atacados cuando nuestro organismo se encuentra en condiciones difíciles.

Eminentes Médicos recomiendan y prescriben á diario el

VINO DE SAN GERMAN
De Latour Baumets

Tónico reconstituyente, que en poco tiempo enriquece la sangre, crea músculos, produce fuerza y reconstituye las celdillas pulmonares gastadas ó destruidas; estimula el apetito y regulariza la digestión, asimilando los alimentos que se ingieren diariamente.

Muy conocidas son las ventajas de este tónico, basta recordar que lo recomiendan los principales Médicos de la Escuela Nacional de Medicina de México y de la Facultá de París.



TODAS LAS OPERAS
PODRA UD. OIRLAS EN EL
AUTOFONO
"MOSLER" de $24.00
El mejor fonógrafo de módico precio.
Los Fonógrafos
VICTOR, COLUMBIA y EDISON,
Con sus DISCOS, los vendemos en ABONOS desde **$5.00** cada mes.
PIDA CATALOGOS.
MOSLER, BOWEN & COOK, SUCR.
Av. S. Francisco, Bolivar y 5 Mayo. Apartado, 658. México, D. F.

HA RENDIDO EL INFORME OFICIAL EL SR. OWYANG KING SOBRE LOS ASESINATOS DE SUBDITOS CHINOS

En cumplimiento de las instrucciones del Sr. Ministro de China y del convenio con el Sr. Presidente de la República, la misión compuesta de los señores Owyang King y licenciado Arturo Barret, que acompañados del señor licenciado Antonio Ramos Pedrueza, representante del señor Presidente, abrieron investigaciones en Torreón sobre los asesinatos de chinos, ha rendido su informe oficial.

La misión investigadora encontró una resistencia inicial á sus trabajos por el temor de los vecinos de conquistarse la enemistad con las personas que actualmente asumen el poder. Hubo, pues, de esclarecerse, que el señor Pedrueza no desempeñaba un poder judicial, sino que en representación del señor de la Barra abriría una investigación privada, y que en esto se daría seguridades á los declarantes.

Se procedió á la investigación, de la cual resultó:

I. Con anterioridad á la matanza, la colonia china fué pacífica, atenta á la ley y factor del adelanto de Torreón y alrededores.—II. La colonia fué asesinada de una manera inhumana.—III. Los autores de la matanza fueron los soldados revolucionarios.

Quedaba por aclarar si los chinos ofrecieron resistencia.

LAS INVESTIGACIONES DEL TRIBUNAL MADERISTA.

En el tribunal militar del señor don Emilio Madero, se practicó una investigación el 15 de Mayo y estableció que los soldados maderistas fueron los autores de la matanza. Como atenuación de sus actos, varios oficiales dijeron que los chinos ofrecieron resistencia y mantuvieron que el General Lojero les proporcionó armas y municiones.

Ante el mismo tribunal varios testigos declararon que los chinos hicieron fuego desde el Hotel del Ferrocarril, Banco Chino y Lavandería Oriental de Vapor. El tribunal militar encontró rifles en la huerta del chino Maa Due, é infirió que los chinos resistieron.

LA DECLARACION DE LA "CONTINENTAL RUBBER."

Personas que estuvieron en los talleres de la "Continental Rubber Company" los días 13, 14 y 15 de Mayo y que presenciaron la lucha de la huerta de Maa Due, expusieron: que los voluntarios de Nuevo León, conocidos con el nombre de "Amarillos," defendieron el día 13 una posición detrás de la vía del Ferrocarril de Coahuila y Pacífico, al norte del cruzamiento de la vía del Ferrocarril Internacional; que también estuvieron cerca de la noria, donde se encontraron las armas, y que los maderistas estuvieron colocados detrás de una casa, al Oriente de la vía, en una huerta de la propiedad de un tal Foon Chuck.

De aquí deduce la misión china investigadora, que el fuego hecho sobre los maderistas fué de federales y que los maderistas defendían una posición en terrenos de las huertas de los chinos.

LA RESISTENCIA EN EL HOTEL CHINO.

Un testigo presencial que tenía un cuarto en el Hotel del Ferrocarril, declaró que no hubo allí resistencia; el hotel no muestra huellas de que fuera atacado. El portero Domingo Rodríguez comprueba estas declaraciones.

DISCURSO ANTICHINO.

Una persona de Gómez Palacio declaró que Jesús Flores pronunció el 5 de Mayo un discurso en que criticaba la presencia de tantos chinos y que corría el rumor de que chinos y españoles auxiliaban á los federales.

Fué opinión general de que ese rumor se hizo correr para tener un pretexto que les permitiese el saqueo de determinadas casas.

Fué también informe general que los chinos retiraron sus depósitos y escondían el dinero en los zapatos, y que en los casos de muerte de un chino, se le descalzaba, encontrándosele infaliblemente el dinero.

DECLARACION DE DELFINO RIOS.

Un mexicano, Delfino Ríos, publicó en el periódico "Diógenes," y ratificó ante la misión investigadora, la declaración de que las plebes de Lerdo, Gómez Palacio, San Pedro, Viesca, Matamoros y Torreón, con los cuatro mil maderistas, fueron los autores de la matanza y el saqueo.

Después de la defensa del General Lojero, que fortificó bien la plaza y rechazó el empuje de los maderistas, los federales abandonaron la ciudad al quemar el último cartucho, y además por la traición de que eran víctimas por parte de algunos vecinos.

Entonces fué cuando entraron los autores de los asesinatos, que habían sido instigados durante los festejos del 5 de Mayo en Gómez Palacio y Ciudad Lerdo, por discursos incendiarios. Las dos poblaciones habían sido ocupadas por tropas de Ramírez, Buitrón, Jesús Flores y otros. Jesús Flores, albañil, carente de ilustración, que incitó á dar muerte á los chinos, falleció durante el ataque á Torreón, centro al cual condujo á sus camaradas.

CONCLUSIONES.

Los señores Ou Yang King y Arturo Barret, después de trasmitir las declaraciones firmadas de quince testigos de todas nacionalidades, enviaron al señor Ministro de China las siguientes conclusiones:

Primero.—Que con anterioridad á la matanza, la colonia china en Torreón era pacífica, aprovechada, y se atenía á la ley.

Segundo.—Que los chinos no habían comprado armas en ninguna casa en Torreón, con anterioridad al 15 de Mayo, y que el General Lojero no les facilitó armas y municiones cuando evacuó á la ciudad, y que, por lo tanto, no estaban armados cuando el ejército revolucionario entró á la ciudad.

Tercero.—Que trescientos tres de los chinos fueron asesinados por el ejército revolucionario, de la manera más brutal y horrorosa que se puede imaginar.

Cuarto.—Que los chinos fueron muertos, no porque ofrecieron resistencia, sino porque se sabía que no ofrecían resistencia.

Quinto.—Que la verdadera causa de la matanza fué odio de razas y el deseo de saquear y matar.

Sexto.—Que la contienda que los chinos ofrecieron resistencia, es una pura maquinación inventada por los oficiales del ejército revolucionario, con el propósito de evadir el castigo que la comisión de tan nefando crimen naturalmente haría recaer sobre ellos

"SALVE USTED y PROLONGUE su EXISTENCIA."

Esto contestó el experto especialista en salubridad, el millonario Munyon, á una bien conocida persona de esta ciudad, que le escribió quejándose de que era un inválido crónico, y lamentándose de que durante muchos años no había sido más que una pesada carga para su familia y sus amigos.—"A veces—escribió esa persona,—me parece que no vale la pena cuidarme para evitar mi muerte."—"Dígame usted, Dr. Munyon,—continuaba la carta—si usted cree que debo medicinarme."—

"Sí"—contestó Munyon.— "Usted tiene la obligación de salvar su existencia, es un deber para consigo mismo, para sus seres amados y para el mundo en general."—

La buena salud es la base de la felicidad y del éxito.—A ninguna persona la está permitido dejar que la enfermedad la debilite ó la prive del ejercicio perfecto de sus facultades.—La Comodidad, los Placeres, Sociedad, Reputación y todo cuanto constituye la ambición humana, sólo puede alcanzarse y disfrutarse á plenitud, mediante el ejercicio completo y armonioso de nuestras aptitudes mentales y físicas.—

Los seres enfermos tienen ideas enfermas, y ellos, lejos de proporcionar alegrías en su hogar, causan su propio infortunio y la desgracia de los que les rodean.—

Munyon jura por la eficacia de sus Remedios.—El puede probar que los Remedios de Munyon curan radical y satisfactoriamente á 90 entre 100 enfermos de los que los tomen.—

Todas las farmacias venden los Remedios Munyon.—Agradables, Absolutamente eficaces, Cómodos y Económicos.—

Está usted enfermo?—Pida usted la "Guía de la Salud" de Munyon, en las Droguerías de Julio Labadie Sucs. y Cía., Ave. San Francisco 43. J. Uhlein Sucs., Coliseo Nuevo 23, y Johannson, Félix y Cía., Ave. San Francisco 39, y una forma para examen médico al Consultorio Humanitario, de Munyon.—Los Expertos Especialistas al frente de él estudiarán su enfermedad y le recetarán concienzuda y desinteresadamente.—

Munyon's— 53rd and Jefferson Streets, Philadelphia, Pa., Es. Us.—

BRILLANTE EXAMEN PROFESIONAL

Con aplauso de sus compañeros y maestros, acaba de coronar sus estudios universitarios en la Escuela Nacional de Medicina, el distinguido alumno señor don Esteban de Esesarte.

En las pruebas finales, habiéndose sorteado el tema sobre el cual debiera disertar, le tocó hacerlo sobre Morfinomanía, y en esto obstuvo la completa sanción del eminente jurado sinodal, que estuvo compuesto de los señores doctores Ramírez de Arellano, E. Ruiz, Armendariz, Vergara Lope, Díaz Lombardo y Gama.

Al nuevo doctor diplomado ayer en el ejercicio de las carreras de Medicina, Cirugía y Obstetricia, le han sido presentadas las felicitaciones de amigos y camaradas, parabienes muy justificados porque el nuevo doctor se consagró con ardoroso entusiasmo á la ciencia de los Pasteur, Ehrling y Cajal, y fué uno de los iniciados más devotos en la clínica y en el anfiteatro y donde quiera que se estudiaban los misterios de la vida que palpita en los organismos.

Ha sido, pues, un brillante triunfo el recogido por el nuevo doctor Esesarte.

RECEPCION DEL NUEVO MINISTRO DE CUBA

La recepción pública del nuevo Ministro cubano, señor Dr. D. Francisco Carrera Jústiz, ha sido señalada para el día de mañana. La recepción será en el Salón Amarillo del Palacio Nacional y con entrada libre para el público.

HAY QUE OBTENER LA MEXICANIZACION DE LAS LINEAS NACIONALES

El club antirreeleccionista "Francisco Díaz Covarrubias," formado por ingenieros mexicanos y hombres de trabajo, organizado para velar por los intereses generales de la Patria, y guiado por una política sana, impersonal y fructífera para el país, convida á todos los buenos mexicanos, reunidos en clubs, asociaciones mutualistas, industriales, ferrocarrileras, comerciales, etc., etc., ó á los ciudadanos aislados de buena voluntad, para obrar de acuerdo en la presente iniciativa, que necesita el apoyo de la opinión nacional, poderosa en su unión.

Uno de los problemas de capital importancia para la Patria, es el que las Líneas Nacionales sean administradas por mexicanos. Nunca se podrá considerar como efectiva la mexicanización de nuestros ferrocarriles, mientras los puestos principales estén ocupados por extranjeros, aunque en los secundarios domine el elemento mexicano. Ahora bien, como esos empleos principales, de presidente y vicepresidente, son desempeñados por personas á quienes eligen los accionistas, y teniendo el Gobierno la mayoría de acciones, puede decidir la elección á favor de ciudadanos mexicanos. Nuestra iniciativa consiste en pedir al Gobierno que haga uso de su derecho en la asamblea general que se reunirá el 3 de Octubre próximo, á fin de que resulten electos ciudadanos mexicanos para los puestos de presidente y vicepresidente de las Líneas Nacionales.

Esta iniciativa la hemos mandado por correo á todas las agrupaciones del país, cuyas direcciones pudimos conocer, y suplicamos atentamente á las que no la reciban, consideren este escrito como una formal invitación para que remitan inmediatamente sus adhesiones en la forma que mejor les parezca, á la siguiente dirección:

Señor Ingeniero
Modesto C. Rolland.
Apartado postal, 283.
México, D. F.

Sufragio Efectivo. No Reelección.
Presidente, Ing. Modesto C. Rolland; primer vicepresidente, Ing. Joaquín Santaella; segundo vicepresidente, Ing. José Rodríguez Cabo; primer secretario, Ing. Joaquín M. Alegre; segundo secretario, Ing. José Vázquez Schiaffino; tesorero, Ing. Edmundo Cardinault.

LAS FIESTAS SEPTEMBRINAS EN LA CUARTA DEMARCACION

A muy activas gestiones se ha entregado la Junta de la cuarta Demarcación que preside el señor don Juan de Pérez Gálvez, con objeto de preparar el programa de festividades con que se solemnizará el aniversario de la Proclamación de la Independencia.

Bien sabido es que la Junta de la cuarta Comisaría siempre se ha distinguido por los festejos que año por año dispone; los próximos superarán á los precedentes.

En efecto, se ha tenido una idea brillante: la de que todos los festejos revistan un carácter netamente popular.

El programa, cuyas partes todas no se han resuelto, entrañía una sorpresa que nosotros no decimos aún, por no quitarle su novedad.

Con certeza los festejos de la cuarta Demarcación obtendrán un éxito completo.

INDICADOR

FERROCARRILES

CENTRAL MEXICANO.—(Estación Buenavista).
Tren directo entre México y El Paso, sale 7.45 a. m. y llega 8 p. m.
Local directo entre México y Guadalajara, sale 7 p. m. y llega 6.30 p. m.
Tren á Pachuca y Tulancingo, sale 7.40 a. m. y llega 6.40 p. m.
Otro tren á Pachuca, sale 5.10 y llega 9.30 a. m.
Tren á Iguala, sale 7.30 a. m. y llega 6.50 p. m.

NACIONAL DE MEXICO.—(Estación Colonia).
Tren de Laredo, sale 7.30 y llega 8 p. m.
Tren de Toluca, Morelia y Uruapam, sale 7.15 a. m. y llega 7.05 p. m.
Otro tren á Toluca, sale 4.15 p. m. y llega 9.55 a. m.
Domingos, tren especial á Toluca, sale 8 a. m. y llega 5.15 p. m.

F. C. HIDALGO Y NORDESTE.—(Estación Peralvillo).
Tren de Pachuca, sale 6.45 a. m. y llega 7 p. m. (Con transbordo en Tepa, Y Ventoquipa, se va por esos trenes á Tulancingo y Beristáin).

INTEROCEANICO.—(Estación de San Lázaro).
Tren nocturno entre México, Jalapa y Veracruz, sale 7.00 p. m. y llega 9.25 a. m.
Tren entre México, Puebla y Veracruz sale 8.30 p. m. y llega 6.30 a. m.
Tren diario entre México y Puebla, sale 7.50 a. m. y llega 6.20 p. m.
Tren diario entre México y Puente de Ixtla, Cuautla, sale 7.40 a. m. y llega 5.20 p. m.
Tren entre México y Cuautla, sale 6.00 p. m. y llega 8.50 a. m.

MEXICANO.—(Estación de Buenavista).
Tren directo diariamente entre México y Veracruz, sale 7.00 a. m. y llega 7.00 p. m.
Tren diario entre México y Puebla, sale 6.00 a. m. y llega 7.15 p. m.
Nocturno, sale á las 8.15 p. m. y llega 8.10 a. m.
Tren diario entre México y Puebla, sale 4.00 p. m. y llega 10.55 a. m.
Tren diario entre México y Pachuca, sale 7.00 a. m. y llega 7.15 p. m. Otro á las 4.00 p. m. y llega á las 10.55 a. m.

F. C. DE SAN RAFAEL Y ATLIXCO.
División de México.—Salen 8 y 10 de la mañana y 2 y 50 de la tarde. Llegan 5 y 50 de la mañana y 5.30 de la tarde.
Llegan á Ozumba á las 10 y 45 a. m. y 7 y 25 p. m. Salen de Ozumba á las 2 y 55 p. m. y 4.10 a. m.
División de Atlixco.—Sale de Santa Catarina á las 2.45 p. m.; llega á las 11 y 30 de la mañana. Sale de Atlixco á las 9 y 20 de la mañana y llega á las 4 y 45 de la tarde.

¿ESTA UD. ENFERMO?

¿Necesita un examen con Rayos X?

OCURRA AL INSTITUTO MEDICO DEL

DR. MIGUEL MENDIZABAL

2a. de Manrique No. 12. MEXICO, D. F.

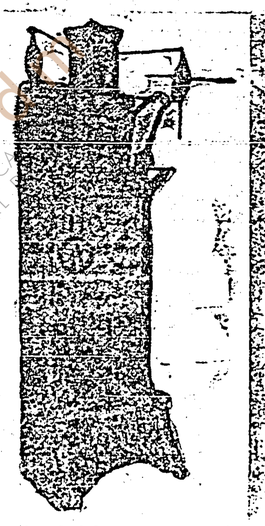

APARATOS DE RAYOS X del Instituto Medico de Agentes Físicos del Dr. Miguel Mendizábal.

Los RAYOS X sirven para conocer mejor las enfermedades, pues es posible por medio de ellos transparentar el cuerpo humano, sin necesidad de desnudar al enfermo y sin causarle molestia ó trastorno alguno en su salud. Permiten fijar positivamente un diagnóstico dudoso. Son un excelente medio para conocer la TISIS PULMONAR.

Este establecimiento, único en su género en el país, se halla dotado de toda clase de aparatos para la curación de las ENFERMEDADES del SISTEMA NERVIOSO (parálisis, atrofias, ataques, etc.), de los PADECIMIENTOS CRONICOS, de los llamados INCURABLES. Utilizando los poderosos Agentes Físicos de la Terapéutica moderna es posible, en muchas ocasiones, curar sin tomar medicina alguna.

RAYOS X, ELECTROLISIS, BAÑOS ELECTRICOS, ALTA FRECUENCIA, LUZ VIOLADA, CORRIENTES d'ARSONVAL, MASAJE, IONIZACION.

ESTRECHAMIENTOS URETRALES.
(Estrechez del caño de la orina).

Comunmente originados por gonorrea crónica, son curados por medio de la ELECTROLISIS, método eficaz y sin peligro, que no causa dolor, ni exige que el paciente abandone sus ocupaciones. Se garantizan sus resultados.

NEURASTENIA.
IMPOTENCIA SEXUAL.
ESPERMATORREA.

En estos padecimientos, la ELECTRICIDAD, aplicada correctamente, es el mejor agente de curación, aún en casos rebeldes y considerados como incurables.

GONORREA.

Es curada rápidamente por medio de la LUZ VIOLADA. El procedimiento no causa la menor molestia y es muy eficaz.

ASMA.—Padecimiento rebelde que es curado radicalmente por medio de corrientes eléctricas de ALTA FRECUENCIA; se obtiene, así desde luego, un efecto marcado sobre la fatiga, facilitando la respiración y la expectoración. Con un tratamiento completo se logra curar realmente el ASMA.

LAS INHALACIONES DE OZONO son muy eficaces contra la TOS FERINA, el ENFISEMA PULMONAR, el ASMA, los CATARROS CRONICOS DE LOS BRONQUIOS y la TISIS PULMONAR.

ESTREÑIMIENTO.
ATONIA INTESTINAL.

Esta rebelde enfermedad es curada de una manera radical por medio de aplicaciones de Corrientes ELECTRICAS, según el método de Doumer.

AVERIA.

El método mejor y más moderno para la curación de esta terrible enfermedad, es la Ionización de Yoduro de Mercurio ó de 606. No hay necesidad de tomar medicina alguna, pues ésta es introducida al organismo por medio de la corriente eléctrica.

REUMATISMO Y NEURALGIAS.—Para combatir estas enfermedades, se recomienda la IONIZACION SALICILADA, procedimiento moderno que consiste en la introducción de la medicina á través de la piel y directamente al lugar enfermo, aprovechando el paso de la corriente eléctrica. Los dolores van disminuyendo día á día, hasta desaparecer por completo, lo cual se explica por la eliminación del ácido úrico.

DIABETES.—Bajo la influencia de las Corrientes de D'ARSONVAL, el azúcar de la orina desaparece por completo, sin que sea necesario sujetarse á dieta cruel. Numerosas curaciones lo justifican.

PLANTAS DE GAS POBRE

con legítimos motores Otto hasta 4,000 caballos de fuerza. En existencia en México hasta 60 caballos.

GRAN ECONOMIA DE COMBUSTIBLE.

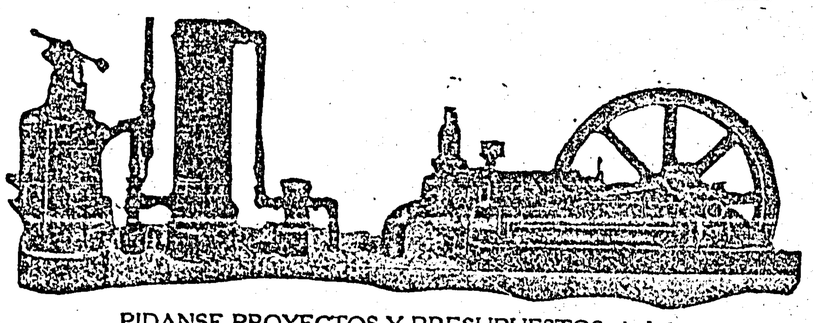

PIDANSE PROYECTOS Y PRESUPUESTOS A LA

GASMOTOREN-FABRIK DEUTZ

Apartado, 1803. Sucursal en México, D. F. la. Capuchinas, 25 antes Zuleta, 15.

LA FABRICA MAS ANTIGUA Y MAS IMPORTANTE EN EL MUNDO PARA LA CONSTRUCCION DE MOTORES DE GAS.

SERVICIO CABLEGRAFICO PARA "EL PAIS"

La ocupación de Trípoli por Italia

Fricción entre ésta y la Turquía

Cablegrama exclusivo para EL PAIS.

ROMA, 12 de Septiembre.—El jefe del gabinete, señor Giolitti, conferenció hoy con los Ministros de Guerra y Marina sobre los asuntos de Turquía, é insinuó la necesidad de que Trípoli sea ocupado militarmente en el caso de que Turquía se niegue á reconocer el protectorado de Italia en aquel lugar.

El ejército y la escuadra se encuentran listos para marchar inmediatamente á ocupar Trípoli y hacer reconocer allí los derechos de Italia.

La prensa, en sus ediciones de la mañana, publica grandes artículos urgiendo al Gobierno á que proceda desde luego á la ocupación de Trípoli, aprovechando la circunstancia de que las potencias se hallan ahora muy ocupadas con el asunto de Marruecos, y que, por lo tanto, es una magnífica oportunidad para que se lleven á cabo los deseos del jefe del gabinete y de los ministros de Guerra y Marina.

El público se muestra frío y pesimista en este asunto, pues todavía se recuerdan los desastres coloniales de Italia.

En los círculos diplomáticos se comenta acaloradamente el actual estado de cosas.

Cuida solicitamente el alma. Al cuerpo dale cognac Victoria.

INTERPELACION AL GOBIERNO FRANCES

Cablegrama exclusivo para EL PAIS.

JENA, 13 de Septiembre.—El Congreso Democrático Social ha anunciado hoy, por medio de sus órganos en la prensa, que los diputados socialistas interpelarán al gobierno de la República sobre el palpitante asunto de Marruecos, que tanto ha preocupado á la opinión y acerca de la carestía de víveres en diversos departamentos de Francia, en los cuales se han registrado, con este motivo, graviosimos motines que han alterado la tranquilidad pública.

Habrá huelga de Obreros Italianos

Un gran mitin socialista en Nápoles

Cablegrama exclusivo para EL PAIS.

NAPOLES, 13 de Septiembre.—Hoy hubo un gran mitin en la Bolsa del Trabajo, para discutir lo relativo al estado en que se hallan los huelguistas de la isla de Elba, á quienes los patrones se han negado á acceder á sus demandas y se encuentran en aflictiva situación por carecer de recursos para subsistir.

Después de una acalorada discusión, durante la cual se pronunciaron vibrantes discursos, se acordó que en el caso de que no sean satisfechas las pretensiones de los huelguistas, se declarará una huelga general en todo el reino.

Se cree que el Gobierno intervendrá para que se solucione satisfactoriamente el conflicto y evitar un movimiento general, que puede acarrear muy serios trastornos.

"EL BUEN TONO," S. A.
Los Mejores Cigarros.

SE INAUGURA EL CONGRESO DE HISTORIA

Cablegrama exclusivo para EL PAIS.

ROMA, 13 de Septiembre.—Hoy se inauguró con toda solemnidad el Congreso de Historia, al cual han asistido numerosos delegados de algunos países europeos.

El Rey envió una carta en la cual se excusa de no poder asistir á la apertura ni á las sesiones siguientes, por tener que presenciar las maniobras navales. Todos los Ministros del Gabinete asistieron, así como algunos miembros del Cuerpo Diplomático.

Como el entusiasmo ha decaído mucho en la exposición que actualmente se celebra, se preparan suntuosas fiestas, que seguramente despertarán la animación.

"EL BUEN TONO," S. A.
Los Mejores Cigarros.

FRANCIA ENVIO AYER SU ULTIMATUM A ALEMANIA Y CREESE HAYA GUERRA

Insiste en preponderar en Marruecos, lo que tal vez no admitan los alemanes, que quieren se observe la política de la puerta abierta

Cablegrama exclusivo para EL PAIS.

BERLIN, 13 de Septiembre.—El Ministro de Relaciones ha manifestado particularmente que cree está muy próximo el fin de la crisis diplomática que tienen en la actualidad Francia y Alemania, insinuando que la solución ha de ser satisfactoria para ambos países.

La contestación que ha de enviar Francia al Gobierno alemán se espera en esta antes del próximo lunes, creyéndose que el Gobierno francés aceptará en parte la proposición hecha por Alemania, y según creen en los círculos oficiales, la nota de Francia será el ultimatum en este asunto.

La prensa oficial dice que se ha interpretado torcidamente la pretensión de Alemania respecto al pago de las indemnizaciones que se han de hacer en Marruecos, pues estas concesiones no se refieren á los demás países, sino exclusivamente á ellos, y que Alemania también abonará el treinta por ciento, que es la cantidad que el Gobierno del Kaiser ha solicitado del Gabinete francés.

A pesar de que el mundo financiero es optimista, siguen los depositarios retirando sus fondos de la mayoría de los Bancos.

Según opinión de gente autorizada, los Bancos de París son los que están esparciendo noticias pesimistas con intención de impresionar al Gobierno alemán y que se decida á no llegar á un extremo final en sus relaciones diplomáticas con Francia.

NO QUIEREN QUE HAYA GUERRA

Cablegrama exclusivo para EL PAIS.

EPINAL, 13 de Septiembre.—La federación socialista de esta que, además de ser numerosísima está relacionada con todos los socialistas mundiales, acordó celebrar una manifestación el próximo domingo para protestar contra la probable ruptura de relaciones entre Francia y Alemania.

Esta manifestación será simultánea á la que se verificará en Wesserling y Alsacia, y á ella asistirán unidos franceses y alemanes que son contrarios á que se declare la guerra entre países civilizados.

* * *

LA RESPUESTA DE FRANCIA ES UN ULTIMATUM

RAMBOCOUILLET, 13 de Septiembre.—El Ministro de Estado, M. Deselves, vino hoy con objeto de someter á la consideración del Presidente de la República la respuesta que Francia dará al gabinete alemán y que ayer fué sometida á la aprobación del Consejo de Ministros, por quien fué aceptada por unanimidad.

M. Fallières no puso ningún reparo al texto de la nota, que está redactada conforme al espíritu nacional que es unánime en esta cuestión.

M. Deselves salió precipitadamente de esta en automóvil, con intención de llegar á buena hora, para que pueda salir hoy mismo de París Julio Cambon hacia Berlín y entregue la nota al gabinete del Kaiser antes del próximo jueves.

Extraoficialmente se sabe que la nota en que Francia contesta á Alemania está redactada de tal forma, que conserva la puerta abierta de frutcos para todos los derechos que hoy tiene en Africa, reconocidos por anteriores tratados.

* * *

TERMINAN LAS GRANDES MANIOBRAS

Cablegrama exclusivo para EL PAIS.

BERLIN, 13 de Septiembre.—Han terminado las grandes maniobras militares, siendo en éstas derrotado el ejército que hacía el papel de invasor en la ciudad de Berlín.

Los soldados que intentaron atacar la ciudad, se vieron envueltos en dos columnas del ejército de defensa, mandado bajo las órdenes del barón Goetz.

El ejército derrotado maniobró con gran destreza y fué mandado por el príncipe Federico Leopoldo, que tuvo que retirarse del campo por encontrarse envuelto por las columnas enemigas.

El Emperador Guillermo II, acompañado de gran número de invitados, presenció las maniobras desde una considerable altura, de antemano preparada como tribuna imperial para este acto.

El Kaiser ordenó que cesara el fuego y después se reunió con los oficiales, discutiendo ampliamente las maniobras verificadas y felicitando á todos los oficiales y soldados y el del servicio aeronáutico.

Durante las maniobras se incendió el dirigible "M. 3," sin que ocurriera ninguna desgracia personal por este accidente.

"EL BUEN TONO," S. A.
Los Mejores Cigarros.

Los Rebeldes de China se batieron

Cheng ha sido sitiado por los insurrectos

Cablegrama exclusivo para EL PAIS.

LONDRES, 13 de Septiembre.—Despachos procedentes de Tze Chuen, informan que el departamento de Cheng se encuentra sitiado por los rebeldes, quienes se han entregado á toda clase de excesos, atacando á las fuerzas del gobierno, con las cuales han librado fuertes combates en diversos puntos de la ciudad.

Noticias enviadas al Ministerio de Relaciones por el Cónsul inglés en Allí, dicen que el día 7 y la víspera se registraron en aquel lugar sangrientos combates entre el pueblo amotinado y las fuerzas que el gobierno mandó para hacer guardar el orden y auxiliar á los extranjeros, cuyas vidas se han visto seriamente amenazadas.

Durante el combate, que se prolongó por varias horas, las fuerzas del gobierno lograron rechazar á los rebeldes, causándoles numerosas bajas.

* * *

Cablegrama exclusivo para EL PAIS.

BERLIN, 13 de Septiembre.—Despachos enviados al Departamento de Estado por el Cónsul alemán en Cheng Tu, informan que el Virrey consideró inconveniente la salida de los misioneros que se proponían marchar á las provincias donde han estallado los motines, con el fin de procurar convencer á los amotinados por medio de la persuasión.

Como no obstante las órdenes del Virrey, los misioneros insistían en salir, diciendo que su deber les obligaba á acudir donde estuviera el peligro, hubo necesidad de mandarlos detener por medio de la fuerza.

La situación en la provincia de Tze Chuen, según los mismos despachos del Cónsul, se agrava cada vez más, pues los rebeldes han puesto sitio á la ciudad. Las tropas defienden sus posiciones desde las azoteas, pero el número de sitiadores es mayor.

Aunque se han pedido refuerzos, se hace imposible enviarlos porque los amotinados están apoderados de los principales puntos de la ciudad é impedirán la llegada de refuerzos.

La mayor parte de los extranjeros que han logrado escapar de la furia de los amotinados se han refugiado en la mansión del Cónsul del Canadá.

* * *

Cablegrama exclusivo para EL PAIS.

WASHINGTON, 13 de Septiembre.—Informes recibidos de fuentes oficiales en el Departamento de Estado, dicen que muy pronto habrá una crisis general en el Imperio chino á causa de que los desórdenes en vez de aminorar, son cada vez más graves.

El Secretario de Estado, Mr. Knox, ha conferenciado largamente con el Presidente Taft, acerca de la situación de China, que mucho preocupa á los Estados Unidos.

Linchamiento de dos negros homicidas

Salvajismo en Alejandría, Estados Unidos

Cablegrama exclusivo para EL PAIS.

ALEXANDRIA, La., 12 de Septiembre.—En el odio de razas sigue imperando y hoy se registró en esta ciudad un trágico suceso que ha dado origen á los más acres comentarios de la gente sensata.

Dos negros que fueron insultados y befados por un blanco, se indignaron de su proceder é intentaron herirlo. El blanco empezó á dar voces demandando auxilio y en breve se vió rodeado de una gran multitud. Los hombres de color, en vista de que corrían grave peligro, emprendieron la fuga, siendo perseguidos por la no mandó para hacer guardar el orden y auxiliar á los extranjeros, cuyas vidas se han visto seriamente amenazadas.

Durante el combate, que se prolongó por varias horas, las fuerzas del gobierno lograron rechazar á los rebeldes, causándoles numerosas bajas.

"EL BUEN TONO," S. A.
Los Mejores Cigarros.

La Erupción del Etna es tremenda

Estaciones y vías desaparecen

Cablegrama exclusivo para EL PAIS.

CATANIA, 13 de Septiembre.—La actividad del Etna ha llegado á su período álgido. El volcán se halla en plena ebullición y se dice que más de cien cráteres se han abierto á diversas alturas y sun en la misma falda, y por allí se escapa abundante lava, que inunda los campos y destruye cuanto halla á su paso. La corriente ígnea se dirige al Norte y lleva recorridas más de ochenta millas.

Las estaciones de Mofo y Alcántara se ven amenazadas por la destrucción y los empleados y trabajadores de ellas retiran los rieles y el material rodante que se había apilonecado para la construcción de una nueva vía férrea, depositándolo en lugar seguro.

Toda la cresta del volcán arde y el espectáculo es imponente, pudiendo ser visto de muchas millas de distancia.

Entre los habitantes de la región se ha declarado verdadero pánico y huyen de población en población, buscando refugio.

La lava ha destruído ya inmensas extensiones de bosques y continúa su avance arrasándolo todo.

"EL BUEN TONO," S. A.
Los Mejores Cigarros.

Una mujer Diplomática Uruguaya

Cablegrama exclusivo para EL PAIS.

MONTEVIDEO, 13 de Septiembre.—El Gobierno acaba de nombrar á Clotilde Luisi, que recientemente recibió su título de abogado en una de las Universidades europeas, attaché de la Legación en Bruselas.

Es esta la primera mujer diplomática en el mundo, y habrá de verse qué resultado tiene en sus gestiones ante el gobierno belga.

La attaché saldrá en estos días para Europa.

EL FRACASO DE LOS TORPEDEROS ITALIANOS.

Cablegrama exclusivo para EL PAIS.

SPEZIA, 13 de Septiembre.—Hoy terminaron las maniobras navales que revistieron gran interés.

En el simulacro verificado hoy, y en el que tomaron parte dos divisiones navales, pudo verse en la última fase del encuentro, que los torpederos fracasaban.

Esto fué contentado desfavorablemente por los espectadores que llenaban los muelles, los cuales llegaron al convencimiento de que en un caso dado, y si no se efectúan antes maniobras que sirvan para adiestrar á los marinos, la escuadra sufriría una completa derrota.

Proclamanla ley marcial en Vizcaya

Los desórdenes de Obreros

Cablegrama exclusivo para EL PAIS.

MADRID, 13 de Septiembre.—Ante la actitud revolucionaria que están tomando los huelguistas de esta población, el Gobierno decidió declarar la ley marcial en Vizcaya, ordenando al Capitán General de Burgos que tome el mando de la población.

Los obreros están envalentonados por el auxilio que les prestan sus compañeros de Asturias y Málaga, que se han asociado á ellos, sosteniendo simultáneamente la huelga de esta región.

"EL BUEN TONO," S. A.
Los Mejores Cigarros.

VICTOR MANUEL EN LA TUMBA DE GARIBALDI.

Cablegrama exclusivo para EL PAIS.

MADDALANE, 13 de Septiembre.—El rey Victor Manuel, que llegó hoy á esta ciudad, visitó acompañado por algunos funcionarios locales, la tumba de Garibaldi.

El soberano llevó consigo una hermosa ofrenda floral, que depositó respetuosamente sobre el monumento erigido al libertador.

NO BEBERAN LICOR EN PORTLAND.

Cablegrama exclusivo para EL PAIS.

PORTLAND, 13 de Septiembre.—Hoy se reunió el Congreso para discutir si debe ser revocado el artículo constitucional que rige en el Estado, y que prohibe la venta de licores.

Ochenta y cuatro miembros votaron por la afirmativa, y como éste constituyó la mayoría, ha quedado suprimido el artículo, dejando á los municipios la facultad de prohibir la venta de alcohol en cada localidad, según convenga á sus intereses. La lucha para la revocación de la ley fué muy reñida, y en el resultado de ella está interesado todo el país.

"EL BUEN TONO," S. A.
Los Mejores Cigarros.

Formidable incendio en Amberes

Cablegrama exclusivo para EL PAIS.

AMBERES, 13 de Septiembre.—Un formidable incendio destruyó hoy varios almacenes y algunas casas cercanas á la Estación. El fuego dió principio en una bodega y se propagó rápidamente amenazando destruir toda una manzana. Se pidió el auxilio de los bomberos, pero no obstante la actividad de éstos, para sofocar el voraz elemento, las pérdidas se calculan ya en cerca de 3 más de seis millones de francos.

El Cólera ha invadido Turquía

SAN PETERSBURGO, 13 de Septiembre.—Despachos procedentes de Constantinopla, refieren con detalles horribles la situación actual con motivo de la invasión en casi todo aquel territorio del cólera. El número de víctimas es ya enorme y el terrible mal ha atacado á los soldados, quienes permanecen encerrados en los wagones para impedir que siga propagándose la enfermedad.

Como el servicio sanitario es muy deficiente y no son atendidos los atacados, generalmente mueren por millares sin el menor auxilio y los cadáveres son arrojados por las ventanas, quedando como pasto, muchas veces, de las aves de rapiña.

La situación es verdaderamente triste y amenaza arrasar con toda la población el fatídico viajero del Ganges.

"EL BUEN TONO," S. A.
Los Mejores Cigarros.

CASAMIENTO DE PRINCIPES

LONDRES, 13 de Septiembre. —En los altos círculos sociales se rumora con mucha insistencia que el Príncipe Arturo de Connaught se casará en breve con la bella princesa Ingeborg, hija del Gran Duque Alejandro Miselo Wich. La princesa es sobrina del Zar de Rusia Nicolás.

Es grave aún la situación en Francia

Sigue el saqueo de casas comerciales

Cablegrama exclusivo para EL PAIS.

PARIS, 13 de Septiembre.—Se han recibido aquí noticias alarmantes de los sucesos durante el día de hoy en las poblaciones del norte, por la carestía de los artículos de primera necesidad.

La situación se agrava por momentos y el Gobierno se encuentra muy preocupado por dar una solución á un conflicto que ya está revistiendo una seriedad que al principio se le negaba.

En Mousson se registró hoy un formidable escándalo. Más de diez mil obreros organizaron una manifestación de protesta, y habiendo sido llamada la policía para disolverla, fué recibida á pedradas, registrándose un encuentro en que resultaron multitud de heridos por ambas partes. Dieciseis detenidos, los instigadores, el motín fueron reducidos á prisión y serán castigados severamente.

En Charleville hubo también una manifestación, vitoreando la policía, ante la actitud hostil de los manifestantes, á dar varias cargas que originaron muchos muertos y heridos. Las autoridades, son impotentes para contener los desórdenes y han pedido al Gobierno el envío de tropas.

En Saint Benin fué saqueado por la multitud uno de los mercados públicos para restablecer el orden, y éstas ros que se marchaban tranquilamente con el producto del robo, mientras otros hacían resistencia á la policía, que al fin disolvió los grupos, no sin que hubiera una gran efusión de sangre. Algunos de los manifestantes cortaron las líneas telegráficas y la población ha quedado incomunicada con varias poblaciones.

Las mujeres han tomado parte activa en todas estas manifestaciones, saqueando las tiendas, y muchas de ellas, que han adoptado una actitud agresiva, han lanzado piedras sobre la policía.

De diversas partes las autoridades han pedido el envío de tropas para reprimir los desmanes de las multitudes.

* * *

Cablegrama exclusivo para EL PAIS.

PARIS, Septiembre 13.—Despachos llegados de Creil, en el departamento de Clse, dicen que allí se registraron hoy graves disturbios, originados por la carestía de víveres. El pueblo apedreó á las tropas que fueron enviadas para restablecer el orden, y estas cargaron sobre la multitud, resultando numerosos muertos y heridos.

Los marinos asiáticos en Washington

Después vendrán á aguas mejicanas

LOS MARINOS ASIATICOS EN WASHINGTON

Cablegrama exclusivo para EL PAIS.

WASHINGTON, 13 de Septiembre. Ayer por la mañana llegó á esta capital el Almirante del acorazado chino que se halla en Nueva York, señor Chang Phi Kwang, siendo recibido por las autoridades.

En un automóvil el Almirante recibió la ciudad, admirando todo lo que de hermoso y artístico hay en ella, y retirándose después al alojamiento que ocupa en uno de los hoteles céntricos.

En la mañana de hoy el Almirante visitó á los Subsecretarios de Relaciones y Marina. Este último le obsequió con un almuerzo durante el cual conversaron largamente sobre los asuntos de la rebelión china, á la cual Phi Kwang no da gran importancia, asegurando que el Gobierno de su país puede dominar la situación.

Esta tarde el Almirante saldrá para Beverly con el objeto de saludar al Presidente Taft, y después partirá para Nueva York, pues la escuadra debe abandonar en breve el puerto para dirigirse á Méjico, á donde el barco ha sido enviado para que el Almirante presente sus respetos al nuevo Presidente de la nación vecina, señor de la Barra.

"EL BUEN TONO," S. A.
Los Mejores Cigarros.

El Cometa 'Brooks' á la vista

Cablegrama exclusivo para EL PAIS.

GINEBRA, 13 de Septiembre.—El cometa "Brooks" cuya aparición fué anunciada por varios astrónomos y observatorios, desde hace varios meses, fué hoy visible á la simple vista y en otros lugares fué visto con telescopios.

El próximo domingo el cometa de "Brooks" pasará por el punto más cercano á la tierra para después continuar su gira y perderse para no volver á aparecer sino hasta dentro de cincuenta años.

Para las gentes sencillas que han contemplado el hermoso cometa, ha sido su aparición un signo de la próxima guerra entre potencias europeas.

MATA MUJER E HIJOS Y SE AHORCA

Cablegrama exclusivo para EL PAIS.

HANNOVER, Septiembre 13.—Un labrador llamado Zaulzer, atacado repentinamente de locura, degolló á su mujer y mató á sus cinco hijos con tanta crueldad, ahorcándose en seguida.

Un Combate de moros y españoles

Más de 700 muertos y heridos

Cablegrama exclusivo para EL PAIS.

MADRID, Septiembre 13.—El Ministro de la Guerra, señor General Luque, recibió ayer tarde un telegrama del General Aldabe, de Melilla, sallenti- el Almirante del acorazado chino que se halla en Nueva York, señor Chang Phi Kwang, siendo recibido por las autoridades.

En un automóvil el Almirante recibió la ciudad, admirando todo lo que de hermoso y artístico hay en ella, y retirándose después al alojamiento que ocupa en uno de los hoteles céntricos.

En la mañana de hoy el Almirante visitó á los Subsecretarios de Relaciones y Marina. Este último le obsequió con un almuerzo durante el cual conversaron largamente sobre los asuntos de la rebelión china, á la cual Phi Kwang no da gran importancia, asegurando que el Gobierno de su país puede dominar la situación.

Esta tarde el Almirante saldrá para Beverly con el objeto de saludar al Presidente Taft, y después partirá para Nueva York, pues la escuadra debe abandonar en breve el puerto para dirigirse á Méjico, á donde el barco ha sido enviado para que el Almirante presente sus respetos al nuevo Presidente de la nación vecina, señor de la Barra.

"EL BUEN TONO," S. A.
Los Mejores Cigarros.

Clausura de la Convención Reyista



ASPECTO DE LA ACADEMIA METROPOLITANA EN LA CONVENCION REYISTA.

(Sigue de la 1a. plana.)

pues en esto se declaran los delegados una ó dos semanas y que, además, el informe del Centro Reyista hacía notar los hechos que constaba el licenciado de la Garza, quien más tarde manifestó que no firmaría el expresado memorial por creer que injuriaba al Gobierno interino.

LA DESPEDIDA ... PARA LUEGO!

Antes de que los delegados firmaran el memorial de que hacemos referencia, el diputado Rodríguez Talavera, abordó á la tribuna, y con tono quejumbroso y cursi dijo que había sido comisionado para dar la despedida á los señores delegados. Habló de sus pocos conocimientos en oratoria, y esto se lo reconocemos.

Cuando citó el fondo del asunto, designó la labor de Madero, elevó al cenit á Bernardo Reyes y luego ¡oh sarcasmo! dijo que los reyistas eran revolucionarios y que en prueba de ello enviarían un telegrama de felicitación al General Pascual Orozco.

Entonces los allí presentes, que de antemano la rodilla ante Dios, Coral, Limantour y compañía, lanzaron vivas á Orozco como lo hizo también el Presidente de la Convención.

El Honorable Bonales Sandoval manifestó que deseaba despedirse de los delegados, no para decirles adiós, sino hasta la vista, pues los acontecimientos que se están desarrollando muy pronto harán reunirse nuevamente á los allí presentes. A la frase amenazante de Bonales Sandoval todas contestaron con caluroso aplauso.

La Mesa Directiva nombró para que se acercaran á saludar al General Reyes á nombre de la Convención, y á participarle los trabajos que se habían hecho, á los delegados Rodríguez Talavera, Molina, Enríquez, Rebolar, Martín Fona y Aguirre.

La Nación en inminente peligro

(COLABORACIO.)

Los partidos de última hora, que ven que en las próximas elecciones serán derrotados, en su afán por evitar tal derrota, sin atender al patriotismo ni á las necesidades de la Nación, pretenden obtener de las Cámaras Legislativas, que no se efectúen las elecciones próximas de Presidente y Vicepresidente de la República.

Muy duramente debe ser juzgada su conducta, pues se está palpando el estado de la República con el gobierno interino que la rige.

Este no puede, por su carácter de interino, proceder á las reformas indicadas en el plan de San Luis, en la administración toda; reformas que está reclamando urgentemente todo el pueblo, pues por ellas se lanzó á la revolución y derramó su sangre.

Tampoco puede el gobierno interino impulsar la riqueza pública, turbada por la revolución; por la expectativa en que todos estamos, de que se consolide pronto el gobierno, lo mismo pasa con todos los extranjeros que tienen intereses en el país, y que sólo esperan la noticia de estar ya constituido el gobierno, para traer los capitales que deben impulsar las industrias y negociaciones establecidas, ó por establecerse.

Cuando el deseo general es apresurar las elecciones, los partidos revista, evolucionista y otros, que no cuentan con popularidad bastante para hacer triunfar sus candidatos, ó que no supieron ó no quisieron á tiempo designarlo, pretenden, pues ven que indefectiblemente perderán en las elecciones, que éstas se aplacen por la Cámara de Diputados.

Si esta corporación da oídos á este pedimento ya decreta—para desgracia de la Nación,—la suspensión ó dilación de las elecciones, da lugar á un golpe de estado que, ó tiene que efectuar el gobierno del señor de la Barra, ó el señor Madero, teniendo éste que hacerlo entrando al poder, previa renuncia de aquél, y en uno y otro caso provoca al pueblo de toda la Nación á que, con la misma dureza con que arrojó del poder al ex-dictador Díaz, los arroje del Congreso.

La capital de la República tendrá que sufrir entonces las mismas angustias, los mismos sinsabores que el veinticuatro de Marzo.

Y todo por culpa de una Cámara, que subsiste por la tolerancia de la revolución, que, en su magnanimidad, no quiso disolver al triunfar—como debía haberlo hecho.—el gobierno interino, ó la misma revolución; pues no se le podía ocultar que, siendo tres los poderes que existen, según la Constitución, no bastaba para que los ideales de la revolución puedan ser llevados á la práctica, destruir uno de ellos, el Ejecutivo; había que destruir al otro, al Legislativo, que, tarde ó temprano, y como ya ahora lo estamos pulsando, había de enfrentarse con ella, y quizá nos arroje nuevamente á la guerra civil.

Por eso la Nación toda espera de los diputados, que, desechando las ambiciones personales; desoyendo las inspiraciones del propio interés, escuchando sólo la voz de su conciencia, votando —¡una vez siquiera!—con libertad y sin consigna; mostrándose patriotas y dignos, rechacen con toda energía el proyecto de aplazamiento de elecciones.

De lo contrario, ¡infeliz Patria! ¡Baldón eterno para los que te asesinan!

LIC. MANUEL VILLASEÑOR Y VILLASEÑOR.

Pino Suárez se dirige al pueblo yucateco

Mérida, Yucatán, Septiembre 15.—Ha circulado un manifiesto del licenciado Pino Suárez, al pueblo yucateco: dice que, habiendo llegado al punto culminante la campaña electoral en el Estado, y antes de colocarse en el momento preciso de ejercer la prerrogativa más hermosa del ciudadano, como es el ejército del voto, quiere dirigir al pueblo algunos palabras que tiendan á serenar las conciencias, para que en el acto de la votación resulte la fiel expresión de la voluntad y patriotismo de los votantes.

Habla luego del carácter demasiado alarmante que ha tenido la campaña política en estos últimos días, debido á la falsa idea que se han formado algunos ciudadanos, de lo que es la democracia y la manera como debe ejercitarse.

Se refiere luego á los esfuerzos que hizo en su jira política, con objeto de desvirtuar las malas orientaciones que algunos políticos imprimieron á la conciencia popular, y, sobre todo, á la raza indígena de los campos.

Hablando de las alteraciones que se han registrado en algunos puntos, dice: "Con tal motivo he creído oportuno, como demócrata sincero y como ciudadano yucateco que ama á su país, y que desea el triunfo de la democracia en su Estado, recomendar á todos mis conciudadanos la calma y la serenidad necesaria al desenlace de la campaña electoral presente, ofreciendo, por mi parte, que, tanto yo como el partido político que me postula, estamos dispuestos á respetar la voluntad de la mayoría del pueblo, y á inclinarnos respetuosamente al fallo de esa mayoría, tan pronto como sea conocido, haciendo expresa y formal declaración de que nos pondremos inmediatamente á las órdenes del candidato que resulte electo, en el caso de que triunfen nuestros adversarios.

"Siempre tanto durante mi gobierno, como durante el tiempo que he estado al frente del poder ,el honorable señor don Jesús L. González, nuestros adversarios políticos, de una manera sistemática, han protestado contra lo que ellos llaman presión oficial, y que en realidad no ha existido, desde el triunfo de la Revolución."

"En cambio, ellos, sí han ejercido y ejercen hasta ahora presión en el ánimo político, por medio de agentes que han enviado á casi todas las poblaciones del Estado."

"Estos agentes son los que se encargan de propalar los rumores más alarmantes, con el fin de sembrar el pavor entre las gentes sencillas, ya diciéndoles que es inevitable un movimiento armado, si mi candidatura surge triunfante en los próximos comicios, ya cometiendo mil atentados vituperables."

"Conciudadanos: Se acerca, pues, el momento en que debemos dar testimonio de nuestra cultura y de nuestras aptitudes para el uso de nuestros derechos civiles, dando de tal modo un hermoso ejemplo á los Estados hermanos de nuestra República."

"Procuremos colocarnos á la altura de los ideales de la Revolución, y probar plenamente que hacemos buen uso de los derechos conquistados, y apreciamos en lo que vale el esfuerzo de su brazo y con el sacrificio de su vida."

J. M. PINO SUAREZ.

Parroquia del Arcángel San Miguel

Devoto Novenario y solemne función en honra del glorioso Príncipe de las Milicias celestiales y Patrón Titular de esta Iglesia y feligresía.

Del 22 al 30 del presente mes habrá misa cantada á las siete de la mañana; y por la tarde, á las cinco el Santo Rosario, seguido de las oraciones de la Novena. El mismo día 30, á las siete de la noche canto de la Hora de Vísperas.

El día primero de Octubre, á las 7 de la mañana Comunión General y á las diez solemnidad que dará principio con la Exposición del Santísimo Sacramento; seguirá la Tercia y la Misa cantada en que predicará el señor Deán de la Santa Iglesia Catedral, Pbro. don Gerardo M. Herrera.

Por la tarde, á las cinco, exposición del Divinísimo, Rosario, sermón que predicará el señor Cura de esta parroquia Pbro. don Mauricio Jacobo y Calvo, procesión con la Divina Majestad y Depósito.

Se suplica atenta y encarecidamente á los feligreses, particularmente á los que son miembros de algunas asociaciones piadosas establecidas en la parroquia, se sirvan tomar parte en la Comunión General y asistir á la solemne función con su insignia correspondiente.

El general Juan Hernández se defiende de un grave cargo

Se publicó ayer la noticia de que los señores don Miguel Ahumada y general Juan A. Hernández serían acusados en Chihuahua por la ejecución del alcaide de la cárcel de aquella ciudad. A este respecto, el segundo de los presuntos culpables ha manifestado lo siguiente:

"Debo informar, que es de todo punto inexacto lo del fusilamiento del alcaide de la Penitenciaría de Chihuahua. El individuo que, efectivamente, fué ejecutado, era uno de los reos más peligrosos de aquella prisión, de donde logró fugarse, constituyendo un verdadero peligro para la sociedad. La orden de que fuera pasado por las armas no la libre yo, ni podría librarla, desde el momento en que el señor Ahumada no fungía en aquel entonces como jefe del Ejército Federal, sino como gobernador interino del Estado; habiendo sido dicho funcionario quien tuvo conocimiento directo de este asunto, y quien, con su carácter de primer Magistrado del Estado, dictó las órdenes más oportunas en tan difíciles circunstancias, á fin de restablecer el orden, gravemente alterado en la Penitenciaría; pues pocos momentos antes se habían fugado cuarenta reclusos, desarmando á la guardia, y el mal amenazaba llegar á mayores proporciones, de no tomarse una enérgica medida. La ejecución la efectuaron, por consiguiente, las tropas del Estado, y no las federales, como erróneamente se ha dicho, siendo también de todo punto contrario á la verdad de los hechos, que yo haya presenciado el fusilamiento de que se trata."

"Puede usted afirmar que, lo que acabo de manifestarle, es todo lo que ha ocurrido en este particular, y que cuanto se diga maliciosamente en otro sentido, carece en lo absoluto de fundamento alguno."

Importante á los agricultores

Próximamente, la Dirección General de Agricultura distribuirá, entre las personas que lo deseen, trigos de algunas variedades resistentes al chahuixtle y á la sequía, procedentes de Italia, Estados Unidos y del país, á cuyo fin deberán hacer, los interesados, desde luego, sus pedidos á la propia Dirección, por hacerse el reparto en el próximo mes de Octubre.

Venta de una joya

Londres, Septiembre 14.—"The Flaming Sun," joya que ocupó el lugar prominente del doctor Crippen, fué vendiad hoy con todas las demás joyas de Bell Elmore, y produjo sólo cien pesos.

Reformas en los jardines del Vaticano

(Agencia Régagnon para EL TIEMPO.)

Roma, Septiembre 14.—Los ingenieros del Vaticano han trazado un nuevo camino que permitirá al Papa entrar directamente de sus departamentos en los jardines del Vaticano.

Actualmente no puede llegar á esos jardines sino por un camino apartado.

AVISO

Las obras en el Canal de Panamá

(Agencia Régagnon para EL TIEMPO.)

Nueva York, Septiembre 14.—Acaba de llegar aquí el señor K. Arozamena, hijo del Presidente de la República de Panamá. "Las obras del canal, dijo el señor Arozemena, son la cosa más importante de que nos ocupamos en Panamá. La situación política es tranquila, y puesto que mi padre será elegido otra vez en 1912, la tranquilidad continuará."

Los españoles en Marruecos

(Agencia Régagnon para EL TIEMPO.)

Madrid, Septiembre 14.—Ciertos periódicos anuncian que el gobierno español tiene la intención de ocupar antes del fin de Septiembre la isla de Santa Cruz de Marchica.

Se sabe que esta expedición ya anunciada como inminente, hace algún tiempo, había sido referida como inoportuna.

LA SITUACION EN CHINA

(Agencia Régagnon para EL TIEMPO.)

Chin King, China, Septiembre 14.—Los residentes ingleses y americanos en la provincia de Sze Chun, han recibido orden del cónsul inglés que está encargado temporalmente de los intereses americanos en este distrito, buscar un refugio en lugares seguros, porque la situación en la provincia se está poniendo muy grave.

Muchos misioneros americanos se encuentran en el país sublevado.

EL PROBLEMA AGRARIO

Reorganización de la Caja de Préstamos

La Caja de Préstamos para el fomento de la Agricultura y del Riego, con el apoyo de los bancos Nacional de México, de Londres y México, Central Mexicano y de Comercio é Industria, quedará reorganizado bajo nuevas bases.

La institución no ha podido dar resultados prácticos, por las dificultades con que tropezaban los interesados: se les exigía hipotecar la propiedad, pago de altos réditos, con capitalización al ocho y aun al nueve por ciento: dar lugar á que un ingeniero examinase é informara sobre la propiedad, viajes dilatados para las gestiones directas, si no tuviesen apoderado en la capital y otros inconvenientes.

Se trata de verificar préstamos á veinticinco y treinta años de plazo, con un interés de un seis por ciento.

Los cuatro Bancos que sostienen la Caja de Préstamos han ofrecido poner de su parte cuanto fuere necesario para beneficiar á los agricultores que necesitan de capital, á efecto de explotar mejor sus propiedades, introduciendo obras hidrjulicas ó cambiando sus métodos de cultivo, ó ensanchando sus ganaderías.



Lic. D. Rafael Hernández, Ministro de Fomento

LOS POZOS ARTESIANOS

Se destinarán no menos de quinientos mil pesos, ni más de un millón, para la perforación de pocos artesianos en las zonas donde sea escasa la precipitación fluvial.

Se ha de considerar la propiedad en México, en tres series ó divisiones: la pequeña, la mediana y la gran propiedad.

Para facilitar este beneficio, el gobierno se adaptará á nuestro medio económico y social, es decir, llamará pequeña propiedad á la que no pase de quinientos ó mil acres; mediana, á la que se desarrolle de mil á tres mil, y gran propiedad, de tres mil en adelante.

Los Estados Unidos conceden grandísima importancia al riego, y á esto deben el enorme progreso de su Agricultura. En los Estados de Nuevo México, Nogales y California, que no tienen grandes corrientes fluviales, es captada el agua en presas ó subterráneamente.

A lo largo del Ferrocarril, de Corpus Christi y ciudades californianas, se nota la maravillosa producción de las tierras, todo debido á los beneficios del cultivo por medio del riego. Se ven magníficos pozos artesianos, que son verdaderas fuentes de auxilio para mantener la vida y formar la prosperidad en las comarcas.

El gobierno perforará los pozos artesianos por cuenta suya, y facilitará el agua á los terratenientes, en buenas condiciones. Si algún pozo no da resultado, el gobierno acarreará la pérdida; pero si fuese bueno su caudal, impondrá como condición, disponer sólo de la mitad del agua, tratándose de la pequeña propiedad; tratándose de la propiedad mediana, la mitad del agua y la mitad de la tierra que riegue esa mitad; tratándose de la gran propiedad, la mitad del agua y todo el terreno que riegue. Esto se hace con el objeto de que los ricos terratenientes se inclinen á subdividir sus propiedades, para que otros puedan cultivarlas.

El gobierno comprará en su justo valor todo el terreno de sembradura que se le quiera vender, para distribuirlo en condiciones equitativas, y así ir creando la pequeña propiedad.

Se calcula que, en un primer esfuerzo, pueden ser perforados cincuenta pozos. Se recuerdan los pozos abiertos en el Estado de San Luis Potosí, donde ha escasez de precipitación fluvial, y entre ellos figura el de la Hacienda de Gogorrón, que produce mil setecientos litros de agua por segundo.

LA COMISION AGRARIA

Ayer quedó constituída la Comisión Nacional Agraria, que estudiará todas las cuestiones que dependan de la Secretaría de Fomento.

La forman los ingenieros Manuel Marroquín y Rivera, Roberto Gayol y Leopoldo Palacios; los licenciados Fernando Duret y Carlos Robles; los agricultores y propietarios don Nicolás del Moral, don Manuel Araoz, don Angel Vivanco, don Oscar Braniff y don Antonio V. Hernández.

Fueron elegidos los ingenieros, por lo que respecta á puntos técnicos de hidráulica; abogados, por lo que hace á transacciones de propiedad, revalidación de derechos sobre baldíos, trasmisión de propiedad, disposiciones legales, etcétera, y agricultores propietarios de gran influencia, por el conocimiento que tienen de las mejores zonas agrícolas del país, á saber: el señor Aráoz, en Morelos, donde se produce la caña de azúcar; los señores del Moral y Braniff, propietarios de grandes fincas en el Bajío; el señor Vivanco, representante de muy grandes intereses agrarios, y el señor Hernández, interiorizado de la producción algodonera del Norte del país.

LA COLONIZACION

Es ofrecida en venta al gobierno una extensa hacienda de buena situación para ensayar la subdivisión con agricultores experimentados, y hay probabilidades de adquirir también algunos terrenos en la frontera, para poblar desiertos; pero este proyecto aún no se estudia. La Comisión Nacional le dedicará atención preferente. Hay muchos mexicanos que tienen propiedades rústicas en Texas, y que desean venderlas para repatriarse.

En una Convención de Agricultores mexicanos que se acaba de efectuar, cuatrocientos cincuenta y cinco delegados, que representaban veintidós condados de Texas acordaron vender lo suyo y ocurrir al gobierno de México, en solicitud de tierras que cultivar, de acuerdo con los procedimientos que siguen todas las naciones adelantadas.

La Comisión Agraria Nacional celebrará dos juntas semanarias, los martes y los viernes, á las cinco de la tarde.

ALIANZA RUSO JAPONESA

(Agencia Régagnon para EL TIEMPO.)

Berlín, Septiembre 14.—Al hacer comentarios sobre el arreglo oficial que existe actualmente entre Tokio y San Petersburgo, un periódico, generalmente bien informado, el "Berliner Tageblatt" declara que en realidad se ha concluído una alianza secreta. Según dice el mismo periódico, esta alianza parece dirigida en contra de la China y de los Estados Unidos. Esta noticia, cuya base es muy difícil de averiguar, ha producido una gran emoción en los círculos políticos.

EL EMBAJADOR DE ITALIA EN VIENA

(Agencia Régagnon para EL TIEMPO.)

Viena, Septiembre 14.—Se asegura que el duque d'Avara, Embajador de Italia, dejará próximamente su puesto y será sustituido probablemente por un diputado italiano, señor Fusinato, antiguo Ministro.

La renuncia del Embajador obedece, según parece, á su actitud desde el principio de la crisis franco-alemana.

En Badl Platz, no se le considera como partidario bastante ferviente de la Triple Alianza. Además, ya tiene 70 años, y está muy cansado y disgustado de su muy difícil situación en las circunstancias actuales.

Un Almirante chino ante el Presidente de Panamá

(Agencia Régagnon para EL TIEMPO.)

Beverly, Mass, Septiembre 14.—Esta tarde el Presidente Taft recibió en audiencia al Almirante chino señor Ching, comandante del buque de guerra Hai Chi, acompañado de su Estado Mayor.

También se presentó el señor Yung Kwa, Encargado de Negocios de China.

La introducción y las conversaciones fueron muy sencillas y fáciles, debido á que el almirante habla perfectamente el inglés.

ANALISIS DE ORINA: Los hace personalmente el profesor Alfonso L. Herrera. Se reciben en la Droguería de Labadie.

TOME UD. EL DELICIOSO
ANIS DEL MONO
Bayonne & Comparet, Agentes Apoderados
MEXICO

LA OPINION

DIARIO POLITICO INDEPENDIENTE DE INFORMACION ILUSTRADA

DIRECTOR: ING. FRANCISCO S. ARIAS

MARTELL Y CIA.
CASA FUNDADA EN 1715
COGNAC SIN RIVAL. Se vende en todo Almacén, Tienda y Cantina.
Bayoone & Comparot, Agentes Apoderados
MEXICO

Tomo XV.-Núm. 2271 — Veracruz (México) Martes 19 de Septiembre de 1911 — Precio 3 centavos

SE PROCLAMA LA REPUBLICA EN EL REINO DE ESPAÑA

El Complot Estaba Urdido en Barcelona y en otras Provincias.-Weyler en Acción

Telgm. exclusivo para LA OPINION.

Barcelona, Septiembre 19.—Desde el Gobierno Civil sostuvieron una conferencia telefónica con el Ministro de Gobernación, señor Barroso, el Capitán General de Cataluña, don Valeriano Weyler y el señor Portella, Gobernador civil de la provincia.

Según se pudo saber, en dicha conferencia estos señores comunicaron al señor Barroso, que habían descubierto un complot perfectamente organizado, por anarquistas y socialistas extranjeros y algunos españoles, de estas ideas y varios republicanos, con objeto de aprovecharse de las huelgas de los obreros para hacer un movimiento contrario á la monarquía actual.

Según las autoridades de Barcelona, este complot tenía representantes en Bilbao, Málaga, Valencia, Coruña, Asturias y Sevilla, que secundarían inmediatamente el movimiento iniciado en Bilbao, logrando dentro de poco, que en toda esta parte de España no circularán trenes, ni telégrafo, ni correo y, haciendo una huelga general, atemorizar al pueblo y proclamar ellos la República.

El señor Barroso dijo á los periodistas, que el complot había sido descubierto con tiempo suficiente para poner remedio á las intenciones de los anarquistas y antimilitaristas y que el General Weyler sigue, personalmente, los pasos á los autores de ese complot, que serán juzgados militarmente.

El conflicto de la huelga se ha extendido en toda España, menos en las Castillas, León y Extremadura, siendo un conflicto de gravedad extraordinaria para el Gobierno, la continuación de la huelga que ya está haciendo imposible la vida en Asturias y en Vizcaya, donde los elementos de primera necesidad se han elevado á unos



GENERAL WEYLER

precios sólo comparables con los que adquirieron en tiempo del sitio carlista.

Se sabe que los obreros de Coruña, Valencia y Zaragoza, se declararán en huelga el mismo día que lo hagan los de esta ciudad, que según informes del comité obrero, se verificará antes de terminar la presente semana.

En Asturias, Santander y Bilbao, los huelguistas han acordado continuar ocho días más el estado de huelga, si los patrones no acceden antes á su pretensiones de aumento de salario y disminución de horas de trabajo.

EL DEMOCRATA SR. DE LA BARRA

LA CONFIANZA ABSOLUTA CONDUCE A LA DICTADURA

El Sr. Francisco L. de la Barra es quizá, entre todos los personajes que en la actual política figuran, el más interesante y el más curioso. Ya sabemos que al tratar nosotros de presentarlo con franqueza jarocha, tal cual lo vemos, no faltarán reprobaciones á nuestra "insolencia"; pero es patriótico que cada quien diga lo que crea es la verdad.

El Sr. de la Barra, nos dicen, es un ciudadano patriótico, modesto, sincero, amigo de la democracia y del orden. No hay partido político, ni jefe de partido que deje de prodigar al Sr. de la Barra elogios tan sin medida, que bien pudiéramos suponer la aparición del "non plus ultra" en materia de Presidentes.

El señor de la Barra cuenta con el maderismo y con Madero; con el reyismo y con Reyes; con el vazquismo y con los Vázquez; con el Partido Católico y con los diarios clericales. No tiene, probablemente, otros enemigos, que los Flores Magón, Banderas y Zapata. Cada partido cree contar con el pueblo, y en realidad el pueblo, que viene á ser la reunión de los partidos, es partidario del señor de la Barra, supuesto que con rarísimas excepciones aclama á éste como á una especie de Redentor.

Para nosotros es ya difícil creer en los redentores políticos y, la verdad, no nos convence la "redención" que un poderoso nos proporcione. El poder, al menos en nuestro país, sólo un hombre lo ha ejercido con verdadera modestia, casi diríamos con humildad: el gran Morelos, el inconcebible árbitro que á sí mismo se daba el título de "Siervo de la Nación", cuando podía ser un amo absoluto, y que se sometía sin condición, al mismo Congreso que había creado y al cual debiera el sacrificio de su vida.

La popularidad del señor de la Barra no es entusiasta, no es delirante, no es adoratoria, como todas las popularidades; tiene algo extraño que parece inspiración del miedo. Decir que el señor de la Barra es amado por el pueblo, resulta una mentira, porque los partidos personalistas que hoy se disputan el gobierno, hacen de sus candidatos ídolos sin competencia en el corazón de cada "devoto".

El Sr. de la Barra atrae sobre sí las esperanzas de todos y los temores de todos. Lo agasajan Madero, Reyes y los Vázquez Gómez; sus virtudes democráticas son casi aduladas, pero en el fondo de las almas hay un vago terror hacia el único verdadero dueño de la situación nacional.

¿Quién será capaz de omitir en cualquiera opinión, opinión política de actualidad, un anatema para Díaz? Ni quién habrá de serlo para suprimir el ilimitado elogio del señor de la Barra?

"No quiero, dice el Presidente interino, no quiero que mi candidatura sea proclamada; únicamente anhelo entregar el puesto en santa paz, al sucesor que la voluntad del pueblo resuelva escoger. ¡Desinterés no igualado en otros interinos!

El señor de la Barra es el único de los hombres del porfirismo, sobre quien no recaen sospechas. A él solo no se le reprocha el haber recibido sueldos de la dictadura, ni habrá periodista ú orador que recuerde su última categoría de Primer Ministro en el Gabinete porfiriano. Si el Congreso de la Unión decreta el aplazamiento de las elecciones, ó sin decretarlo, llegara á nulificar los sufragios, don Francisco L. de la Barra continuaría en la Presidencia como hombre puro y faltarían los temerarios que le atribuyen influencia alguna sobre el Poder Legislativo, porque parecería inaudito suponer en el señor de la Barra, un "heredero" de los métodos de Díaz.

Vaya un ejemplo concluyente de lo que vale la modestia republicana del señor de la Barra: Preséntanscle cierto día varios masones para invitarlo á concurrir á una "tenida blanca"; les contesta agradeciendo finamente la atención, mas se niega á dar su aceptación "porque es católico, apostólico romano" y su credo religioso le prohibe asistir á sesiones masónicas. ¿Quién creyera en estos tiempos de escepticismo, que el señor de la Barra habría de rehusar luego su candidatura, propuesta por el Partido Católico? ¡Cuánta entereza democrática!

No pretendemos nosotros imponer nuestro criterio por encima de la opinión general, pero sin embargo, es de nuestro deber externar la propia muestra. Si el señor de la Barra no es un ambicioso, puede serlo; si no es un calculador, se le está orillando al cálculo; si no es un amo, los partidos y sus respectivos jefes, hállanse en peligro de convertirlo en tal. ¿Por qué? Porque la confianza absoluta en un mandatario, lleva á los gobernados á la sumisión; de esto da buena fe la Historia.

El señor de la Barra, apenas encumbrado á la Presidencia, hace su domicilio del alcázar de Chapultepec y no trata por un solo momento de suprimir la aparatosa guardia palatina. En cambio, convoca semanariamente á los periodistas para darles cuenta exacta de sus actos más principales, lo que basta para demostrar la alteza de sus principios democráticos.

El aplazamiento ó la ambición de las elecciones, prolongarán la estancia del señor de la Barra en el puesto que hoy ocupa, y ¿quién nos dice que al cabo no suceda que el patriotismo sin mácula del Presidente provisional, obligue á éste á darse por vencido en sus nobles propósitos, á sacrificar su firmeza y á aceptar la tan rehusada candidatura?

Entonces cambiará la decoración....

EL CRUCERO CHINO QUE VENDRA A NUESTRAS PLAYAS

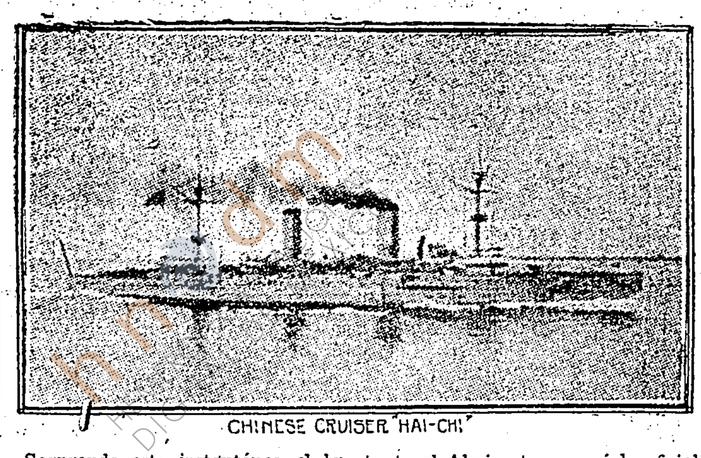

CHINESE CRUISER HAI-CHI

Sorprende esta instantánea el buque de guerra chino "Hai-Chi", cuyo Almirante es Ching Pih Kwang, el cual llegó á New York el diez del presente.

Este es el primer buque de guerra, de nacionalidad china, que visita Estados Unidos. En Washington se le prepara una espléndida recepción, tanto al Almirante como á la oficialidad. Como saben nuestros lectores, este crucero vendrá después á este puerto, en visita de cortesía.

Hay quien opine que la presencia del mencionado crucero en aguas mexicanas, se deberá á los sangrientos sucesos de Torreón.

STOLYPIN MURIO ANOCHE EN DOLOROSA AGONIA

Dice el Asesino que el Ministro Ruso era una Rémora para el País.--150 Detenidos

Kiel, Septiembre 19.—Stolypin, Ministro ruso, á quien disparó dos tiros, el policía Bograff, falleció anoche á las diez, á causa de las heridas que recibiera. La agonía fué larga y dolorosa.

Han sido arrestados ciento cincuenta amigos de Bograff, muchos de los cuales son abogados.

El asesino consideraba al Ministro Stolypin muy pernicioso para el adelanto y progreso de Rusia.



M. STOLYPIN

PROPAGANDA MADERISTA

Telgm. exclusivo para LA OPINION

No. 4.—De Medellín, el 18 de Septiembre de 1911, á las 6.10 p. m.—LA OPONION.—Veracruz.

Hoy y anoche, las autoridades y el pueblo celebraron las fiestas patrias. Se hizo además propaganda maderista, dirigida ésta por Acasio Ruiz Meneses.

EL CORRESPONSAL.

¿PINO SUAREZ O MORENO CANTON?

Telgm. exclusivo para LA OPINION.

Progreso, Septiembre 18.—No puede saberse quién triunfará en las elecciones de Gobernador: faltan muchos datos. 'La Revista de Mérida' publica el resultado de la votación hasta hoy y dice que los corresponsales tomaron las noticias en las mesas electorales al firmarse las actas de escrutinio. Según ese periódico, el Lic. Pino Suárez tiene 17,018 votos, por 24,278 en favor del licenciado Moreno Cantón, que predomina con 7,260 votos contra su contrario.

"El Diario Yucateco", que por haberse quemado ayer, sólo publica sueltos, manifiesta que el resultado de la votación, hasta hoy, es como sigue: Moreno Cantón, 18,743 y Pino Suárez 21,802, agregando que faltan datos de Valladolid, Peto y Acanceh. De manera que para "La Revista de Mérida" está triunfante el licenciado Moreno Cantón, y para "El Diario Yucateco", el licenciado Pino Suarez.

Se da cuenta de que se cometieron fraudes durante las elecciones en Acanceh, Valladolid, Motul, Temax, Tekax, Hunucmé y Ticul, en donde las autoridades y las fuerzas ejercen presión.

D. Emilio Vázquez Gómez hace Revelaciones

Quería Sostener una Actitud Radical y Mantener la Unidad Revolucionaria

Telgm. exclusivo para LA OPINION.

México, Septiembre 19.—'Tenemos todos los mexicanos el deber de mantener la paz para consolidar el triunfo de la Revolución, por lo cual me veo en la obligación de tratar ciertos puntos'— ha dicho el licenciado Emilio Vázquez Gómez en importantes declaraciones que aparecen en los diarios de hoy en la mañana.

Transcribo los principales que dicen: 'Encontrándome en San Antonio, Texas, se me nombró Jefe de Gobernación, cuyas funciones eran dirigir la política revolucionaria.

Esto lo comprueba con los telegramas explicados.—Washington, D. C.—Mes diecisiete C. C. once.—E. Vázquez.—521. Madison, St. Antonio, Texas.—Ayer comenzamos á cumplir sus recomendaciones.—Pancho.'

Desde un principio, sostuve como base de la conducta que había de seguir, dos puntos principales: sostener una actitud radical para mantener la unidad revolucionaria en todo el país é impedir que viniese la anarquía armada; y por otra parte, que el que substituyese al general Díaz, mientras entregaba, quedará desde el poder, en manos de la Revolución.

Esto significaba la paz y la tranquilidad inmediata.

pre: 'El Paso, Texas, Mayo 16.—E. pre: 'El Paso, Texas., Mayo 16.—E. Vázquez.—52 Madison, St. Antonio, Texas.—Las ideas expresadas en sus cartas y telegramas son las nuestras; pero.....'

La Nación entera sabe por qué mi hermano, como diplomático de la Revolución no pudo llegar sino hasta donde llegó. Era suficiente con esto, si hubieran sido de ideas revolucionarias, los Secretarios designados por el Jefe de la Revolución.

Sin embargo, cuando el 'leader' llegó á la Capital, las fuerzas nacionales mexicanas, vencidas y vencedoras, inspiradas en el más salto patriotismo, quedaron unidas alrededor suyo, pues la paz y la tranquilidad estaban aseguradas en el país.

Hoy aquellas fuerzas están desunidas, disgregadas, opuestas, con movimientos pasionales que son peligrosos para la paz del país.

La disgregación llegó á su última expresión, ¿no irá á más? ¿es patriótico ir á las elecciones?

Sabemos que el Ejército Libertador no está ya con el antiguo Jefe; que el Federal ha recibido ofensas inmotivadas, no culpo á nadie, porque no pretendo dividir, sino al contrario, reconcentrar aquellas fuerzas positivas. Dentro de poco, todas las fuerzas pueden llegar á unirse, y de este modo, ir á las elecciones, con el objeto de impedir que el voto electoral sea libre de toda presión para la paz y la tranquilidad.

Si se otorgan dos meses para las elecciones, de seguro que dentro de breve plazo quedaría realizada la concentración de fuerzas políticas'.

Las palabras del licenciado Vázquez Gómez han sido muy comentadas.—EL CORRESPONSAL.

"Le Temps" Asegura la Paz Franco-Alemana

Guardan Reserva los Diplomáticos, Pero se Sabe que Francia Triunfó

Telgm. exclusivo para LA OPINION.

París, Septiembre 19.—En una declaración muy importante que hace 'Le Temps', órgano oficioso del Gobierno francés, se asienta que la contestación de Alemania sobre los asuntos de Marruecos será satisfactoria, pero dicho periódico no se atreve á dar mayor número de seguridades.

París, Septiembre 19.—Los diplomáticos se muestran cada vez más reservados en sus comunicaciones á la Prensa. Los diarios berlinenses desde hace dos días publican artículos optimistas, según los cuales parece que todas las dificultades están zanjadas. Esta actitud es contraria á la que prevalece en París, donde la desconfianza subsiste. Se espera, sin embargo, que Alemania reconozca á Francia los derechos sobre Marruecos, más considerables que los que ella pretendía, hace unos ocho ó diez días, que se le reconocieran.

Conforme á los intereses y á la dignidad de las dos partes se van á reglamentar las compensaciones territoriales. M. Jules Cambon enviará hoy á M. de Selves, Ministro de Negocios extranjeros, un reportazgo sobre su entrevista con M. de Kiderlen, Ministro alemán. En cuanto á la respuesta oficial del Gobierno prusiano se espera para mañana.

Si la respuesta es desfavorable á los intereses franceses, no queda otro camino que ir á la guerra.

No hay tales Carneros

Los Zapatistas de Puebla sólo existen en la mente de corresponsales de periódicos capitolinos.-Mucio P. sale para México.-¿Vendrá á Puebla Orozco?

Puebla, Septiembre 18.

'El País' y 'El Imparcial' de hoy, aseguran que las fuerzas de Zapata tomaron Santa Catarina y Tochimilco y que el Jefe Político de Atlixco, á la cabeza de algunas tropas, salió á batir á los alzados (!)

El señor Severo Argueta que llegó hoy de Huaquechula, población perteneciente al Distrito de Atlixco y que es persona seria y verídica, me asegura que todo aquel rumbo está en perfecta calma. Y agrega, que desde la primera palabra hasta la última que publican hoy los periódicos, referentes á desórdenes en el mencionado Distrito, son una letanía de mentiras dignas de ambos diarios é indignas de tomarse en consideración.

* * *

El general Martínez, que salió libre bajo caución de $10,000, marchó en el acto para México.

* * *

Persona residente en esta ciudad, asegura haber recibido carta del general Pascual Orozco, quien le manifiesta que tiene verdaderos deseos de venir á conocer esta ciudad, así como la histórica y ya célebre casa en que fué asesinado el protomártir de la Revolución, Aquiles Serdán. Agrega en su carta, dice el informante, que su viaje lo haría inesperadamente y sin previo aviso, pues no gusta de que se le hagan manifestaciones ni festejos.

* * *

Disentiendo la candidatura Reyes se disgustaron ayer tres individuos en la fábrica 'Los Molinos'. Poco á poco fueron subiendo de tono y de las palabras pasaron á los hechos, resultando dos cadáveres y un criminal que huyó.

* * *

Inquiriendo por todos lados, he podido saber que hay, en efecto, más de un Inspector de Salubridad; pero de ahí no pasan mis noticias, pues por más esfuerzos que hago, no he podido ponerme al habla con ninguno de tan estimables caballeros; y la cosa urge, porque es preciso hacerles ver los mortíferos pudrideros de cáscaras y otras mil inmundicias que á propósito, para envenenar los comestibles del Mercado, han puesto los mismos vendimieros. ¿Qué, jamás saldrán de sus respectivas casas los señores Inspectores?

* * *

Las fiestas del 16 en Atlixco, revistieron inusitado regocijo; hacía muchos años que no se veía cosa igual. El pueblo, entusiasmado, no cesaba de vitorear á los héroes de la Patria y al digno actual Jefe Político, que correspondía agradecido, estrechando las manos que se le tendían, lo mismo la del rico que la del pobre bracero ó peón del campo. ¡Democracia, para democracia!

* * *

Los obreros de la fábrica de Metepec pagaron de su peculio el importe de un tren especial destinado á conducir familias de Atlixco que fueron á presenciar las fiestas que los mismos obreros organizaron en la citada fábrica; después de verlas todas, inclusive los fuegos artificiales, regresaron todos en el mismo tren, para asistir á la serenata, fuegos y baile en Atlixco.

* * *

La Jefatura Política de este Distrito ha hecho publicar y circular el acuerdo municipal relativo á que no deben abrirse expendios de pulque á distancia menor de cincuenta metros en que se halle situado algún figón ó fonda donde se expenda el mismo líquido.

* * *

Con la preciosa zarzuela de actualidad 'El Tenorio Maderista', hará su presentación en el Teatro 'Variedades' mañana en la noche, el aplaudido tenor cómico señor Arturo García Pajujo que tantas simpatías se ha sabido captar en esta ciudad.

Con este antecedente y con el de saber que viene á formar parte de una compañía que bajo la dirección del reputado señor Joaquín Coss, noche tras noche se conquista aplausos y ovaciones, es más que suficiente para augurarle tanto á la compañía como á él soberbio éxito.

* * *

El Gobierno del Estado se ha servido honrar con el nombramiento de Juez segundo de lo Criminal suplente de este Distrito, al señor licenciado don Agustín Reyes, que lo era del Juzgado primero del ramo civil.

El señor licenciado Reyes en virtud de licencia concedida al Juez propietario señor licenciado don Celerino Flores, para separarse de su empleo, ha comenzado á desempeñar sus labores judiciales.

* * *

Se dice que un conocido propietario del Distrito de Tecali ha enviado la suma de docientos pesos contantes y sonantes á Tepeyahualco con el ruego anónimo de un (¿) pinsible siones á favor de la candidatura del Autócrata de Monterrey.

Magnífica idea de sorprender la sencillez del pueblo; sólo falta que éste lo permita.

* * *

Otra vez por el mal tiempo volvieron á suspenderse la verbena popular y los fuegos artificiales que en celebración de nuestras fiestas patrias no pudieron tener lugar anoche.

Persona que asegura estar muy al

Signe en la cuarta plana

Andrew Almazán no ha sido aún Capturado

ZAPATA EN PELIGRO

Telgm. exclusivo para LA OPINION.

México, Septiembre 19.—Ayer circuló la noticia de que el General insurgente Ambrosio Figueroa había aprehendido en Olinalá al cabecilla Juan Andrew Almazán. Se agregaba que la detención había tenido lugar al internarse el prófugo al Estado de Oaxaca.

Despachos recibidos hoy, aseguran que tal noticia es falsa, pues Almazán se encuentra bastante lejos de ese lugar.

En cambio se sabe que Zapata difícilmente podrá escapar.

Otra versión asegura que el Jefe revolucionario del Estado de Morelos se encuentra en Oaxaca reclutando gente, con el objeto de batir al General Huerta.

El Presidente de la Barra en la sesión concedida á los periodistas ayer tarde, aseguró que el Estado de Morelos se encuentra tranquilo.

Los Magonistas en Camargo se Batieron

MUERTOS Y HERIDOS

Telgm. exclusivo para LA OPINION

Texas, Septiembre 19.—Informan de esta población que ayer hubo un encuentro entre magonistas y maderistas, en Camargo, habiendo resultado heridos, un oficial y cinco soldados federales.

Los magonistas se internaron en Texas, habiendo saqueado á su paso, las rancherías de la frontera de Tamaulipas.

Causa ansiedad este estado de rebelión á causa de la falta de soldados americanos del lado tejano.

En las Discusiones Terció el Escritor Fco. Bulnes

LA SESION DE AYER

Telg. exclusivo para LA OPINION

México, Septiembre 19.—Ayer, á las cuatro de la tarde, bajo la presidencia del Lic. Novoa, se abrió la sesión de la Cámara de Diputados, habiendo asistido ciento setenta y dos miembros.

Se presentó la proposición de que, con dispensa de trámites, se llamara á los diputados suplentes, por el fallecimiento de algunos y por encontrarse otros ausentes. De los llamados fué el señor Angel Pola, suplente del Lic. Rosendo Pineda.

El Lic. Melgarejo impugnó la proposición, supuesto que hay quorum, para las sesiones. Habló en pró el Secretario Castellot, manifestando que no deben estar acéfalos determinados distritos.

El Lic. Cruchurtu también calificó de ilegal dicha proposición.

La Secretaría dijo que ella tiene derecho, únicamente, á publicar en el 'Diario Oficial', los nombres de los Diputados faltistas durante el tiempo que dure la falta.

Se hizo votación, resultando aprobada la proposición por una escasa mayoría.

En substitución de los Diputados Causal y Macedo, se eligieron á los señores Olagíbel y Alcérreca.

La Secretaría dió lectura á la siguiente comunicación: "La Comisión Permanente del Congreso de Aguascalientes, suplica á la Cámara, ordene el aplazamiento de las elecciones, en atención al estado de ánimo de la mayoría de los ciudadanos que deberán votar por cualquier candidato".

Se discutió el asunto, resolviéndose pasara á la Comisión de Peticiones. En esta controversia tomó parte el Diputado Bulnes, quien inclinó á la Cámara, en el sentido de que pasara el memorial á la Comisión de Peticiones.

En sesión secreta se trató sobre el telegrama del Sr. Madero. El Diputado Landa pidió no se tomara en consideración, por no llevar el timbre de ley. La Comisión de Peticiones resolvió que se hará lo que más convenga. El público censuró duramente la conducta de la Presidencia al ordenar que cuestión de tanta trascendencia, se tratara en familia.

Habrá Drenaje en el Ramo de Justicia

LA LIMPIA GENERAL

México, Septiembre 19.—La Secretaría de Justicia contará desde el 15 del corriente, en pare, con un nuevo personal que merezca toda su confianza.

El Lic. Calero, ordenó, igualmente, que sean removidos de sus puestos, varios Jueces, Secretarios, Oficiales Mayores y escribientes.

Chiasso, Septiembre 19.—Del tres al nueve del actual, se han registrado mil cuatrocientas casos de cólera en Italia, habiendo sido las víctimas de dicho mal, en número de cuatrocientos dieciocho.

Las poblaciones donde se registraron mayor número de casos, fueron Caserv y Livemo.

La epidemia aumenta considerablemente, á causa de que el pueblo se niega á obedecer las medidas sanitarias.

La Península italiana está amenazada de ser invadida por dicho mal.

APENTA

LA MEJOR AGUA PURGANTE NATURAL

DE VENTA EN TODAS LAS DROGUERIAS Y BOTICAS.

CONVOCATORIA

Estados Unidos Mejicanos.—Juzgado 5o. de lo Civil.—Méjico.

En las diligencias promovidas por el licenciado Germán Landgrave, el señor Juez quinto de lo Civil, licenciado Luis Ortiz y Córdoba, por auto fecha nueve del presente mes, ha acordado se cite en la forma prevenida por el artículo 75 del Código de Procedimientos Civiles á los accionistas de la "Compañía Descubridora de Terrenos Baldíos" á una Asamblea General que tendrá verificativo en el local que ocupa este Juzgado, la mañana del día diez del entrante Octubre á las once, Asamblea que tendrá por objeto:

I. Nombrar á las personas que deben formar la Junta Directiva de la Compañía en sustitución de las designadas en la escritura constitutiva y en virtud del fallecimiento de éstas.

II. Establecer la forma en que se han de convocar las Asambleas Generales posteriores, en virtud de no existir en la escritura constitutiva provisiones especiales para el caso. Lo que se publica en cumplimiento de lo mandado.

Méjico, Septiembre doce de mil novecientos once.—Lic. A. J. Carlos, Secretario.

REQUERIMIENTO

Al margen un sello que dice:—Estados Unidos Mexicanos.—Juzgado tercero de lo Civil.—México.

Señor Representante legítimo de la Comunidad Aquilino Mendieta.

En los autos del juicio sumario que sobre pago de pesos sigue ante este Juzgado la sucesión de don Francisco Angulo contra la Comunidad Aquilino Mendieta, el C. Juez 3o. de lo Civil de esta capital, Lic. Pedro Espinosa Monroy, á pedimento del Sr. Daniel Velasco, representante de los Albaceas de la sucesión Angulo, dictó auto con fecha veintiuno de Agosto próximo pasado, mandando se requiera á Ud. á fin de que dentro del plazo de cinco días justifique haber cumplido con la sentencia dictada en dicho juicio con fecha treinta de Junio último, en la que se condenó á la parte demandada á pagar ocho mil pesos y réditos de esta suma al tipo legal, desde el diecisiete de Diciembre de mil novecientos uno, hasta el completo pago. Mandó, además, que en virtud de ignorarse su domicilio, la notificación respectiva se haga á Ud. en los términos del artículo 75 del Código de Procedimientos Civiles, designando al efecto los periódicos "Boletín Judicial", "El País", "El Diario" y "El Heraldo Mexicano".

Lo que notifico á Ud. por medio del presente, que surtirá sus efectos legales. México, 13 de Septiembre de 1911.

LIC. D. F. DE JAUREGUI. Actuario.

ESPECIFICO

"CADYM"

Contra la Gonorrea, Espermatorrea, Gota Militar, etc.

EL MEJOR REMEDIO DEL MUNDO

Que cura el escurrimiento y también el ardor del caño de 2 á 5 días, sin inyecciones. El específico "CADYM" nunca falla. Pida usted cuestionario.

Consultorio: 5a. de Tacuba, 68.

Cía. de Yerbas Medicinales.

APARTADO, 1165. MEXICO, D. F.

"EL PAIS" vale 2 centavos

Un niño herido

En la casa número 69 de la 2a. de Santa Cruz Acatlán, jugaban los niños Raymundo Santamaría y Pedro González, cuando accidentalmente se le disparó al primero una pistola con la cual jugaba, hiriendo en la cara, aunque no de gravedad, al último de los nombrados, quien pasó al Hospital Juárez.

La policía intervino y capturó al heridor que fué remitido á la Escuela Correccional, á disposición del Juez en turno, quien dirá si hay ó no delito que perseguir.

Notas del Observatorio

Se anuncia un ascenso de la presión en los Estados Norte de la frontera Norte; continúa descenso en el resto del país. La temperatura varía irregularmente. La humedad y la tensión decrecen. Dominan nubes inferiores de dirección boreal. Soplan vientos de dirección variable.

Probabilidades desde las 6.23 a. m. del día 19 hasta las 6.23 a. m. del día 20.

Mesa Central y Valle de Méjico.—Diminución de la temperatura. Nublados y Algunas lluvias.

Vertiente del Golfo.—Descenso térmico. Lluvias en la región Sur.

Vertiente del Pacífico.—Vientos boreales en la región Sur. Lluvias locales.

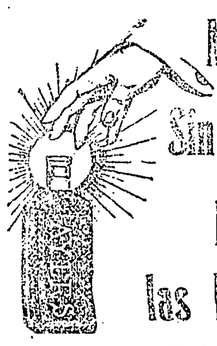

Medicina Sin Alcohol para las Familias

La Zarzaparrilla del Dr. Ayer es un tónico y alterante, exento de alcohol. ¿Qué es un tónico? Una medicina que comunica fuerza ó tono; una medicina que reconstituye, da vigor y potencia. ¿Qué es un alterante? Una medicina que altera ó cambia una función enferma en otra sana. La Zarzaparrilla del Dr. Ayer realiza todo esto sin ningún estímulo. Preguntad al médico si una medicina para las familias, cual la Zarzaparrilla del Dr. Ayer, no es inmensamente mejor sin alcohol que con él.

Zarzaparrilla del Dr. Ayer

Preparada por el DR. J. C. AYER y CIA., Lowell, Mass., E. U. de A.

El Presidente visitará una exposición

Los cuadros de García Núñez son elogiados

Hoy á las doce visitará la exposición de pinturas del señor García Núñez, el señor licenciado don Francisco L. de la Barra, Presidente de la República, que será acompañado por el señor Vázquez Gómez, Ministro de Instrucción Pública y Bellas Artes.

La exposición del señor García Núñez, desde que se abrió al público, ha sido muy visitada, habiendo adquirido obras no sólo el público, sino algunos inteligentes en el arte de Velázquez y Murillo. La Escuela de San Carlos también ha adquirido algunos cuadros de mucho mérito.

Felicitamos por su éxito al Sr. García Núñez y á su aventajada discípula, la Srita. Luz Gallegos, que han sabido triunfar en tan divino arte, por lo que los alentamos para que continúen en el cultivo de tarte.

REGULADOR COMERCIAL

MERCADOS EXTRANJEROS

PARIS

Los valores mejicanos en la Bolsa francesa se cotizaron ayer de la forma siguiente: Banco Nacional, á francos, 991; Londres Méjico, á 583; Central, á 427; Peninsular, á 152; Hipotecario de Crédito Territorial, á 344; acciones de la Compañía Bancaria de Fomento y Bienes Raíces, á 208; acciones ordinarias de El Buen Tono, á 506; preferentes de la misma negociación, á 405; acciones de la Compañía Minera Las Dos Estrellas, á 689; Fábricas de Papel de San Rafael y Anexas, á 299; segunda preferencia del Ferrocarril Nacional, á 150; acciones de la Compañía de Tranvías Eléctricos de Méjico, á 586, y Mexico Mines of El Oro, á 174.

No se cotizaron los Bancos de Guanajuato; Bonos del Gobierno del 3 y 5 por ciento, y las acciones de la Compañía Industrial de Atlixco.

Las acciones de la Compañía Bancaria de Fomento y Bienes Raíces, bajaron diez francos; el Banco Peninsular, tres; el Nacional y el Central, bajaron siete; las acciones preferentes de El Buen Tono, cinco; las ordinarias de esta misma compañía, subieron tres, y la Compañía de Tranvías Eléctricos de Méjico y la segunda preferencia del Ferrocarril Nacional subieron dos francos respectivamente.

LONDRES

Ayer en el mercado inglés se cotizó la plata para entrega inmediata y para con un plazo de dos meses, con una baja de 1|16 respectivamente. La primera se hizo á 24 3|16 peniques la onza Standard y la segunda á ... 24 5|16 peniques.

NUEVA YORK

En el mercado americano la plata y los pesos mejicanos se cotizaron ayer á 52 3|8 cts. la onza Satandard y los pesos mejicanos no cambiaron su precio de 45 centavos.

NUEVA ORLEANS

El algodón middling al contado y el good middling, también al contado, no se cotizaron ayer en esta plaza.

CAMBIOS

Los bancos de la capital fijaron los siguientes para las diferentes plazas del extranjero: Nueva York, dólares, á 0.49.67; Londres, libras, á 0.24.52; París, francos, á 2.57.8; Alemania, marcos, á 2.09.0; Viena, coronas, á 2.45.0; Italia, liras, á 2.57.3, y España, pesetas, á 2.78.5.

MERCADOS LOCALES

BANCARIO E INDUSTRIAL

La semana para estos valores abrió ayer completamente desanimada, por lo que no tuvimos noticia de que con ellos se hubieran hecho transacciones.

MINERO

Aunque estos valores no tuvieron mucha demanda, sin embargo en el remate de corredores hubo cierres con Angustias á $190, Coloso, acciones liberadas, á $70, Nuevo Guadmoczin, á $92 y 91, Carlos Pacheco, á 16, Seguranza, á $6 1|2 y Natividad, á $23.

Antes del remate nos informaron que se había hecho operaciones con Angustias, á $191, y Coloso, papel liberado, á $68. Los demás valores continúan con sus precios nominales por falta de movimiento.

ALGODONERO

El algodón de Laguna, primera clase, puesto en Méjico y al contado, se cotizó ayer á $28.00 el quintal español y sin salir de Laguna, también al contado y la misma cantidad, á $26.50, ambas clases sin compradores. El de segunda clase no se cotizó.

Personales y de Sociedad

Nacimiento.—El día 16 de los corrientes la señora Carolina Zetina de Ziehl, esposa del señor don Alberto Ziehl, dió á luz una preciosa y robusta niña, á quien se le pondrá el nombre de María de los Angeles.

Tanto la madre como la recién nacida se hallan en perfecto estado de salud.

* * *

Nuevo Secretario.— Próximamente llegará á esta ciudad el señor Woo Chan Yen, nuevo primer Secretario de la Legación china.

* * *

Para Nueva York.—Dentro de unos días saldrá de esta capital para dirigirse á la de Nueva York, donde pasará una larga temporada, el señor John Kuehnelo, que hará el viaje acompañado de su esposa é hijos.

* * *

De regreso.—Hace unos días llegó procedente de Puebla, acompañado de su hermano, don Rafael Alducin, la bella señorita Matilde Alducin, la cual pasó una larga temporada de recreo en la ciudad de los ángeles.

En la estación fueron recibidos por sus numerosos amigos, que les dieron la bienvenida.

* * *

El nuevo Ministro de Austria.—A fines del presente mes llegará, procedente de Nueva York, el señor Barón Riedl von Riedeman, que ha sido nombrado por el gobierno de Austria-Hungría Ministro en Méjico.

* * *

Té.—El jueves de la presente semana varios jóvenes de la alta sociedad mejicana ofrecerán un té á buen número de familias, con las cuales mantienen lazos de amistad.

La fiesta se espera que esté muy animada.

* * *

Matrimonio.—El día 27 de los corrientes contraerán matrimonio en la parroquia de San Pablo, de esta capital, la señorita Josefina Méndez Rivas y el señor Melchor Díaz.

Entre las amistades de los contrayentes han comenzado á circular las invitaciones, en las cuales se les participa el acto nupcial.

* * *

Fiesta diplomática.—Con el fin de conmemorar el aniversario de la independencia de la República de Chile, el Excmo. señor don Anselmo Hevia Riquelme, Ministro de dicho país, ofreció anoche al H. Cuerpo Diplomático una elegante fiesta, á la cual concurrieron, además, distinguidas familias de nuestra sociedad.

Los salones de la Legación fueron elegantemente adornados.

* * *

Banquete.—En la presente semana el señor Thomas B. Hohler ofrecerá un banquete á un grupo de sus amistades más íntimas.

* * *

Cambio de residencia.—Se nos participa que el señor Aurelio Bueno, su esposa, la señora Ellena Urquidi de Bueno, y sus hijas, Luz y Elena, han cambiado su residencia á la vecina población de Tacubaya.

* * *

Para España.—El día 16 de los corrientes se embarcaron en el puerto de Veracruz con rumbo á España, el señor Sixto Germán, su esposa é hijo.

* * *

Enferma.—Desde hace unos días se halla algo enferma la señora Concepción Miramón de Duret, la que á diario es muy visitada por sus amistades, que se interesan por su restablecimiento.

* * *

De su hacienda.—Ha llegado á esta capital, procedente de una de sus haciendas, donde pasó una temporada de asueto, la señorita Eugenia Sañudo.

Propaganda política

Especial para EL PAIS.

YILITLA, 18 de Septiembre.—Anoche arribó á esta ciudad el señor don José Verástegui, propagandista del club "Aquiles Serdán", en favor de la candidatura del señor Madero para la Presidencia de la República.

El señor Verástegui hizo desde luego un llamamiento al pueblo para que asista á una conferencia cívica que deberá verificarse mañana.

Reina gran entusiasmo por concurrir á esta conferencia, y es de creerse que todos los vecinos asistirán á ella.

EL CORRESPONSAL.

Dicen que Piñeiro no es reyista

Hemos recibido una protesta suscrita por varias personas de Orizaba, formulada con motivo de la correspondencia que publicamos hace varios días, diciendo que el señor Tomás Peñeiro hacía propaganda reyista y que había comprometido á varias personas para que dieran su voto durante las próximas elecciones en favor del señor licenciado Francisco Lagos Cházaro.

Nos dicen los suscritos que el señor Piñeiro no es reyista y que su voto para que el señor Lagos Cházaro sea el Gobernador, es espontáneo, sincero y ageno en lo absoluto á toda clase de miras personales y por el convencimiento que tiene de los méritos y aptitudes de dicho señor para tan elevado puesto.

Riña por celos

Por celos riñeron en la plaza de la Merced Francisco Mendoza y María Hernández, causándole ésta al primero una herida en la cabeza, con una navaja, por lo que fué aprehendida y remitida á la cárcel general y Mendoza fué enviado para su curación al Hospital Juárez.

CAUSA A LA VISTA DE LAS PARTES

La causa instruída al cariñoso futuro ahijado del señor Pedro Cervantes, Gabriel Rivera, que se metió á ejercer de cirujano para curarlo, haciéndolo tan mal que causó la muerte á su futuro padrino el señor Cervantes, por flexionar tan brutalmente la pierna que tenía enferma, ha sido puesta á la vista de las partes.

Sentencia por robo

El señor Juez segundo de Instrucción, licenciado Agustín López Irigoyen, sentenció á Fidencio Díaz á sufrir la pena de siete años seis meses de prisión por los delitos acumulados de robo y ultrajes á la policía, desde el 7 del presente mes.

El 31 de Agosto próximo pasado, el acusado se robó de una casa habitada un banquillo de piano, siendo aprehendido por un gendarme á quien dió auxilio otro compañero, siendo ambos golpeados por el audaz ratero.

TURNOS PARA HOY

Procurador General de Justicia, licenciado Carlos Trejo y Lerdo de Tejada. Juez segundo de Instrucción, licenciado Agustín López Irigoyen; Juez segundo de lo Correccional, licenciado Adrián F. León; Médico-legistas, doctores Aristeo Calderón y Roberto Cañedo; Agente del Ministerio Público, Alberto Rodríguez Aréchiga.

Sentenciado á 10 años por homicidio

Lo condenó el Juez 4o. Presidente de Debates

Ayer la cuarta Presidencia de Debates llevó á jurado la causa instruída contra Enrique Rivera, acusado del homicidio de Isidoro Arriaga.

La sociedad estuvo representada por el licenciado Alfonso de la Peña y Reyes.

El defensor del reo fué el licenciado don José Beristáin y el del cómplice del homicida el licenciado Tobías Núñez.

Los hechos que dieron lugar al enjuiciamiento de Enrique Rivera ocurrieron el 21 de Mayo del presente año, en el pueblo de Tlaltenco, de la jurisdicción judicial de Tlalpan, de la manera siguiente:

Enrique Rivera, su cómplice Luis Noguerón y otro individuo, entraron en una taberna á beber pulque y cuando libaban, llegó el occiso, Isidoro Arriaga, disgustándose de palabra con su matador, por lo que salieron á reñir fuera de la pulquería, y después de algunos golpes que se tiraron mutuamente con los puños, y cuando ya los rijosos habían calmado un tanto su coraje, el acompañante de Rivera, Luis Noguerón, dió á éste un filoso cuchillo, con el cual Rivera asestó á Arriaga una tremenda puñalada que le echó fuera los intestinos.

Habiendo sido condenatorio el veredicto de los señores jurados, el señor licenciado don Manuel Marrón y Aguirre sentenció al homicida Enrique Rivera á sufrir la pena de diez años de prisión, contados desde el 19 de Agosto próximo pasado, y al cómplice del matador, Luis Noguerón, á sufrir cinco años de prisión contados desde la misma fecha.

APELO EL DEFENSOR

El señor licenciado Luis Cabrera, defensor del autor del plan de Texcoco, licenciado Molina Enríquez, apeló del auto de formal prisión dictado en contra de su defenso, por el Juez 2o. de Distrito, licenciado Cayetano Castellanos.

E. P. Gaudry pidió ayer amparo

Fué sentenciado á siete años de prisión

El señor Eugenio P. Gaudry, sentenciado por el Juez segundo de Instrucción á sufrir la pena de siete años de prisión y multa de $1,000, por el delito de estafa, ha pedido amparo al Juez segundo de Distrito, contra actos del Juez segundo de Instrucción por la sentencia mencionada, y contra la quinta sala del Tribunal Superior, porque confirmó dicha sentencia y contra la primera Sala del mismo Tribunal que declaró mal interpretada la casación interpuesta contra la sentencia de segunda instancia.

El Juez segundo de Distrito ya pidió el informe correspondiente al Juzgado instructor, para acordar según haya lugar.

Brillantes fiestas

Tenemos noticias de que la Junta Patriótica de la 4a. Demarcación, de la que son presidente el señor don Juan de Pérez Gálvez, secretario el licenciado don Pascual Lima y Parra, y tesorero el señor don Javier Cancino, en unión de los demás vocales de la Junta, están preparando brillantes fiestas para conmemorar la Independencia Nacional, siendo lo más interesante de ellas, el que en su mayoría van á ser netamente populares y dedicadas á agasajar y divertir á la digna y sufrida clase obrera, merecedora de todo lo que por ella se pueda hacer.

Con toda oportunidad anunciaremos dichas fiestas, pero desde ahora auguramos á los obreros y al pueblo de la 4a. Demarcación, fiestas de sensación y de mucho regocijo.

Felicitamos á los organizadores, porque se preocupan de un modo tan especial de hacer que sus fiestas tengan carácter esencialmente democrático.

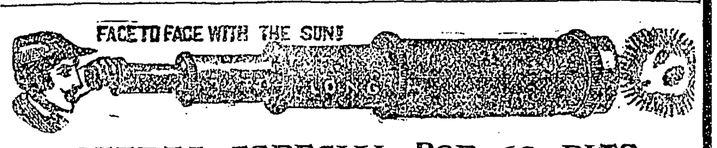

OFERTA ESPECIAL POR 60 DIAS

SEGUREMENTE que tal Telescopio nunca se ha vendido por este precio. Este telescopio es fabricado por uno de los mejores fabricantes de Europa. Mide, cerrado, sólo 30 cm., y abierto más de un metro; tiene cinco secciones, está reforzado con bandas de metal y tiene una tapa de bronce en cada final, para evitar que el polvo penetre, etc. Tiene lentes poderosos, científicamente ajustados y garantizados por el fabricante. Telescopios de tal tamaño han sido vendidos en $30 á $50. Todo viajero debe necesariamente tener uno de estos instrumentos, y ningún campesino debe estar sin él. Objetos á millas de distancia se traen á la vista con sorprendente claridad. Enviamos por correo por el precio de $9.98, más 24 centavos. Nosotros garantizamos que cada telescopio es tal como lo representamos. Pida usted uno sin demora; la existencia es corta.

Este telescopio por solo $9.98

Av. San Francisco 16. U. S. OPTICAL CO. Apartado 1102, México, D. F.

ANEMIA-CLOROSIS

APROBACION DE LA ACADEMIA DE MEDICINA DE PARIS

Píldoras y Jarabe BLANCARD

Blancard DOSIS { 2 á 6 Píldoras / 1 á 3 Cucharadas

DEBILIDADES—ESCROFULAS

Tlalpan, D. F. — Quinta de Salud "R. Lavista" — Teléfono, 61.

Asistencia científica de enajenados, morfinómanos, alcohólicos y quirúrgicos. Amplios jardines. Eficaz atención para enfermos. Departamento especial para señoras. Director médico E. LICEAGA. Médico del Departamento de enfermedades nerviosas Doctor ALFONSO RUIZ SALDOZAIN, Profesor de enfermedades mentales en la Escuela Nacional de Medicina de México. Administrador, J. LAVISTA.

16 CENTAVOS LINEA

AVISOS ECONOMICOS

16 CENTAVOS LINEA

ARRENDAMIENTOS

ARRIENDO casa sola rumbo Sta. María Ribera, bastante amplia, todas sus comodidades, cochera, jardín, etc., renta $800. Informa "Bueno." Apdo. Postal 128 bis.

Se alquilan dos cuartos amueblados á $20 y $30. Para más informes dirigirse á la 2a. calle del Pino núm. 63.

$35 y $50 Viviendas con balcón á la calle. 4a. de Manrique No. 58.

Viviendas altas y bajas, agua, luz, higiene. 6a. de Comonfort 81.

SE ARRIENDAN hermosas oficinas con vista al Sur, luz eléctrica y servicio de limpia en el Edificio Stilwell, Av. 5 de Mayo 6, junto á La Mutua.

DEPTOS. vacíos á prueba de fuego y temblores, agua corriente, luz eléctrica, baño, trenes cerca, $50 á $55. In. Nogal 19.

BO[illegible] vivienda. 1a. Magnolia 3.

VIV[illegible]42 y $45, luz eléc., agua abundante, [illegible]adas. Av. Chapultepec 120.

DEPARTAMENTOS independientes, todas comodidades $35, interiores $7, 3a. Miguel Domínguez 46. Tren Penitenciaría.

ARTES

DIBUJOS arquitectónicos, perspectivas, para periódicos ó ilustraciones y fotograbados, dibujos humorísticos, caricaturas todos. L. A. Ap. 128 bis.

ASISTENCIA.

En casa particular, cuarto amueblado. Se reciben abonados. 4a. S. Agustín No. 105.

Pza. y asist. $30. 5a. S. Felipe Neri 135.

EN CASA de familia decente, se admiten huéspedes. Cuartos amuebl[illegible], esmerada asistencia, precios módicos. 3a. de Hidalgo 54, interior 11. "Baños de Hidalgo."

COMPRAS.

SIN CORREDOR compro casa rumbo Paseo de la Reforma ó adyacentes, con todas comodidades, pago hasta $90,000. Dirigirse por escrito á Robles. Apartado Postal 128 bis.

COCHECITO ligero barato y guarnición compro contado. 6a. Luna 180.

CARRETELA BARATA, Apdo. 539, D. F.

CAPITALES

Hipotecas. E. Boyselle. 1a. Motolinía 5.

Urgen $4,000 hip. inmueble de $8,000. Av. Cinco de Mayo 34. Despacho 5.

PRESTO sobre casita ó terreno $600. J. Huff. 1a. S. Juan de Letrán No. 3.

PRESTO EN HIPOTECA $18,000 6 0|0 y $30,000 7 0|0. Daniel Centeno. 4a. Donceles 89.

ENSEÑANZA.

Clases de piano, mandolina y violín, método rápido. Ramírez. 4a. Moctezuma 91. Adentro 10.

El registro de matrículas en el Colegio de María Auxiliadora para niñas, Colonia Santa Julia, se cierra el 30 Septiembre. El establecimiento reúne todas las mejores condiciones higiénicas y la educación que allí se imparte está reconocida por la Secretaría de Instrucción Pública. Cursos elementales, superiores y Comerciales, Clases de corte sistema A. C. M. E. Taquig., escritura en maq., pintura, idiomas, etc., etc. Pídanse informes y prospectos á la Dirección por correo ó teléfono Mexicana. No. 35 Tacuba.

Profra. italiana diploma Conservatorio Milán, da clases de canto y de italiano en Mixcoac, San Angel, San Pedro, Coyoacán, Tacubaya y también en la ciudad. A. M. Calleja. Candelaria 24. Mixcoac.

LECCIONES de francés á señoras y niñas Mme. Teresa. Avenida Hospital 185.

Silabario para enseñar á hablar á los sordomudos, $25.00 el ejemplar empastado; $25.50 adelantados, para enviarlo por correo ó express. 3a. calle del Puente de Alvarado núm. 67. Estanislao Caballero de los Olivos.

EMPLEOS.

SEÑORITA decente desea empleo. Referencias á satisfacción, modestas pretensiones. Dirigirse á C. S. O. Apartado Postal 128 bis.

MERCANTILES

JABON LEGITIMO DE HIEL DE TORO con su uso desaparecen las penas, barros y manchas de la cara. Evita la caída del cabello. Precio en la ciudad, 20 centavos pastilla. Remitimos á los Estados, franco de porte, 3 jabones por 75 centavos, 12 jabones por $2.50. FELIX MIRET, "LA NOBLEZA." Av. San Francisco 54.

¡¡¡OJO!!! Pida usted prospecto gratis para fabricar aguas gaseosas sin máquina. Mundet. Apdo 1598. México, D. F.

MEDICOS TITULADOS

Avería, sangre enferma, específico vegetal del Dr. Gaucherán de París, depositarios Drog. Labadie. Curación garantiz. 15 días.

Gonorrea, estrechamientos, flujo blanco, se curan radicalmente en pocos minutos, sin molestias, dolor ni peligro, por el procedimiento eléctrico del Dr. M. Medina, en su consultorio 3a. San Lorenzo 70.

AVERIA, GONORREA, SANGRE IMPURA y toda enfermedad peculiar del hombre, se curan sin mercurio. Tratamiento especial. Alemán, cuyas medicinas han sido aplicadas por muchos años con los mejores resultados. Dr. Max Hanff, Consultorio, 1a. Motolinía 4. (antes Callejón Sta. Clara 7), de 9 á 11 a. m. y 2 á 4—y 7 á 8 p. m.

ENFERMEDADES CRONICAS. Su tratamiento por "La Luz" produce resultados satisfactorios, asegurando la salud en la mayoría de los enfermos. Gabinete de Fototerapia.—Dr. Adrián Garduño, 3a. Tacuba 14, de 4 á 8 p. m.

MEDICINALES

ELIXIR Laseo de la Vega, lo mejor para quitar las intermitentes. En Droguerías y Boticas. Dep. 2a. Perpetua 48.

PARA purificar la sangre y hacer desaparecer las llagas, úlceras, manchas, granos de adultos y niños, sólo hay un remedio puramente vegetal, el DEPURATIVO BARO. Unico Agente Armando Reyes. Plaza de los Angeles, 35. Precio: $2 botella. Para los Estados $2.25.

OFICIOS

JESUS HUASO, constructor de hornos de panadería, de 5 sistemas, enteramente reformados; 27 años práctica, esq. Clavijero y Pérez Castro 618. Tacubaya, D. F.

POSTALES.

POSTALES AL POR MAYOR. Acabamos de recibir un nuevo y extenso surtido de postales lustre color, en parejas, bellezas, niños, flores y paisajes. Precio $2.50 el ciento y á $22.50 el millar. Pídan lista de precios detallada, de todos los estilos de postales, con precios reducidos para los revendedores. Casa F. MIRET, "LA NOBLEZA," Avenida San Francisco 54.

VENTAS

A $15.00 m. c. neto, lote 10x40 en Av. Jalisco. Col. Roma. Zeller. Ap. 128 bis.

PARA la fabricación rápida de vino Jerez, Tinto, Aguardiente de Parras y Catalán, no hay como los Extractos concentrados, á $6.75 paquete para 70 L. lo mejor que se puede usar para amplificaciones de Vinos puros. Unico Agente, Armando Reyes. Plaza de los Angeles 35. Telf. Mex. 7402 Rojo.

DICHOS Y CANTARES MEXICANOS, en tarjetas postales, propiedad de la Imprenta y casa editorial de Manuel León Sánchez. $1.50 el 100. Docena surtidas, $0.25. Franco de porte. Pedidos al Apdo. 1467.

TINTA negra para periódicos. Vendo barricas pequeñas á 10 centavos kilo. 2a. de S. Lorenzo. 43.

VENDO casa sola propia para recién casados, lujosamente decorada con todas sus comodidades, jardín, caballeriza, etc., rumbo Sta. María de la Ribera. Para informes, dirigirse al Apdo. Postal 128 bis á Ramírez.

Casa $12,000, muy bien decorada, buen punto, y otra $13,000 productos, vendo por viaje á Europa. R. O. S. Apdo. 128 bis.

Ganga. Caja fuerte enteramente nueva de seguridad y contra incendios, dos máquinas de escribir, juego de espejos, vendo baratísimo por urgencia de dinero. R. O. S. Apartado 128 bis.

POR desocupar local realizo baratísimos muebles casa No. 63 de la 3a. Bucareli.

Casita sola. 3a. Sol 51-A. Precio $7,000.

VENDO terrenos muy baratos, contado ó abonos. Col. Romero Rubio, atrás Penitenciaría y Coyoacán. Av. Chapultepec 59, entre Belén y Bucareli.

Duela Oyamel 1", $2.50, 1 1|2 $3.00 contado. 4a. Matamoros 118.

Piano vertical casi nuevo, espejos, cuadros, muebles antiguos de caoba, guardarropa tres lunas, ajuar para sala, tapetes, juegos encino, ojo de pájaro y birch para recámara, escritorio, archivero, etc., etc., urge venderlos. 4a. Mina 83, altos.

GRAN OPORTUNIDAD AUTOMOVILES 1 auto "Maxwell" 5 asientos, 10 caballos $2,500; 1 auto "Gregoire" 2 asientos, 10 caballos, $1,500; 1 auto "C. Bayard," 5 asientos, 10 caballos, $2,300. Para informes, Departamento de Muebles de "La Ciudad de Londres," Esq. de San Francisco y Palma.

URGE vender en lo que den 2 mag. pianos verticales. 3a. Violeta 56.

MAQUINA coser b. $15. 3a. Violeta 56.

En $45,000 esq. Regina, prod. $348; $15,500 esq. Lerdo, p. $165, y $6,000 casa sola Camelia. Rutilio Manjarrez. Gante 10.

¡OCASION! Piano pianola automático nuevo con 40 pzas.; piano vert. "Rosenkrans" cdas. cruz. Coupé francés poco uso, escrit. grande cortina, id. alto, id. secc. juego recám. avellano, roperos luna, camas, etc. Mueblería de Ocasión Garrido. 2a. Donceles 45.

CASA prod. buena const. s|c. Inf. 5a. Donceles 127. Plomería. M. Iglesias.

DIVERSOS

Les usted el porvenir en su mano. Pida carta quiromántica por $0.25 en timbres postales. Se remite á cualquier parte de la República. Pedidos á L. Díaz. 1a. Cocheras 22, interior, altos.

BOLSA DEL TRABAJO

OFRECEN TRABAJO

SOLICITO ama de llaves y recamarera, buen sueldo. 6a. Comonfort 81.

SE solicitan buenos carpinteros y ebanistas. 1a. Violeta 10.

SOLICITAN TRABAJO

Señora honrada y con muy buenas referencias, desea trabajo de lavar y planchar en su casa. Dirigirse 9a. Retanco de Mujeres núm. 204, interior 4 (altos).

JOVEN honrado desea empleo, haciéndose cargo de cualquier departamento de escritorio en casa comercial; tiene bastantes conocimientos en el ramo. También puede encargarse de departamento de anuncios. Referencias á satisfacción. Dirigirse dando nota de sueldo y condiciones á T. H. M. Apartado 128 bis.

MAESTRO panadero español conoce los procedimientos más modernos. Puede presentar las mejores referencias y garantías. Dirigirse al Apartado 1467. México, D. F.

CENTRO ASTURIANO DE MEXICO. Sección de Inmigración. Teléfonos: Ericsson 2227. Méx. 2541. Nos encargamos de proporcionar empleados para toda clase de trabajos de Comercio, Industria, Agricultura, etc., etc.

Tenemos disponibles: Cochero español práctico y con buenas referencias. Dependientes para Cajones de ropa, Carnicería y Bonetería. Teneduría de libros. Corresponsales y Auxiliares de escritorio. Porteros y veladores. Buenos cantineros y Dependientes de Abarrotes.

Nota: No recomendamos á persona alguna cuyos antecedentes no sean buenos.

México, Julio de 1911.—Presidente de la Sección.

Inauguración del Congreso Nacional de Educación Primaria

A las diez de la mañana de hoy se verificó la reunión preparatoria del Congreso Nacional de Educación Primaria, convocado por la Secretaría de Instrucción Pública.

La sesión inaugural se verificará á las seis de la tarde, hoy mismo, con asistencia del señor Presidente de la República, en el Salón de Actos de la Escuela Nacional de Artes y Oficios, para Hombres: el señor doctor Vázquez Gómez, Ministro de Instrucción Pública, pronunciará el discurso de bienvenida.

Los delegados que formarán el Congreso son los siguientes:

Aguascalientes, doctor Jesús Díaz de León.

Baja California, Distrito Norte, profesor Cristino S. Elizondo.

Baja California, Distrito Sur, profesor Adolfo C. Gurrión.

Campeche, licenciado Urbano Espinosa.

Coahuila, profesor Rodrigo Cárdenas Carranza.—Profesor Candor Guajardo, representante del Magisterio Oficial.

Colima, profesor Basilio Badillo.

Chiapas, profesor Sóstenes Esponda.

Chihuahua, ingeniero Fortunato Dozal y profesores Manuel E. Rosas, Matías E. García, Juan G. Holguín y B. y Braulio Hernández.—Mariano Irigoyen, por la Sociedad de Profesores.—Profesor Abel S. Rodríguez, por el Magisterio particular.

Distrito Federal, profesores José Miguel Rodríguez y Cos y Gregorio Torres Quintero.—Señora Juvencia R. de Chávez y Ponciano Rodríguez, representantes de la Secretaría de Instrucción Pública y Bellas Artes.—Profesores Ponciano Rodríguez, José María Bonilla y Benigno Colín, representantes del Magisterio oficial.—Francisco José Zamora, por varias Escuelas católicas de esta ciudad.

Durango, profesor Bruno Martínez.

Guanajuato, profesor Oscar Fritsche.

Guerrero, profesores Celso Pineda y Taide López.

Hidalgo, profesor José Manuel Ramos.—Profesor Francisco Escudero Hidalgo, por las Escuelas católicas.

Jalisco, profesores Mateo R. Osorio y Agustín Hernández.—Profesor Aurelio Ortega, por el Profesorado oficial.—Licenciado Eduardo J. Correa, por el Profesorado particular.

México, ingeniero Rafael García Moreno y profesor Antonio Albarrán.

Morelos, profesor Miguel Salinas.—Francisco José Zamora, por las Escuelas católicas.

Nuevo León, profesor Serafín Peña.

Oaxaca, profesor y licenciado Juan Sánchez.

Puebla, profesores Adolfo Márquez, Antonio Vela y Florencio López.

Querétaro, profesor José Isla.

Sinaloa, J. Felipe Valle.

Tepic, profesores Marcos A. Ochoa y Gregorio Ochoa Gutiérrez.

Tamaulipas, profesor Silverio de J. Zamudio y señorita Estefanía Castañeda.

Veracruz, licenciado Antonio V. Quiroz y profesora María Esther Huidobro de Azua.

Yucatán, licenciado Fernando Patrón Correa.

Zacatecas, doctor Samuel Navarro.

El quinteto de Zamora Valdés ejecutó varias piezas y la señorita profesora Margarita Ruiz Sandoval recitó una poesía de Gutiérrez Nájera.

El Ministro de Instrucción, seguido de todos los delegados, pasó á los salones para tomar un lunch-champagne: se pronunciaron entusiastas brindis, los cuales fueron contestados por el doctor Vázquez Gómez, quien manifestó que uno de los compromisos contraídos por el actual Gobierno, había sido dar al pueblo una instrucción vasta y sana, para lo que se había convocado á los maestros á fin de que estudiaran la manera propia de llevar á efecto la enseñanza nacional. Al final saludó á todos los delegados en nombre del Gobierno, y les exhortó para que llevaran su ministerio hasta las cabañas de los moradores de los campos.

El profesor don Juan Olguín Burgoa, uno de los delegados de Chihuahua, recitó una poesía en honor de los maestros.

SUBSCRIPCION de Institutos de Beneficencia

La "CAJA NACIONAL MEXICANA DE PREVISION Y CASAS POPULARES" está entrando de lleno en el cumplimiento del fin humanitario que inspiró su fundación.

Este fin es no tan sólo de beneficiar á los obreros, sino también á sus hijos; á las personas de mediana posición, y á los mismos ricos, porque nunca se sabe lo que pueda reservarnos el porvenir.

Pero, el complemento de estos fines benéficos es sin duda el de poder ayudar también á las Obras de Pública Beneficencia, entregando los dividendos que correspondan, á los Institutos de Beneficencia, entregando los dividendos que correspondan, á los Institutos de Beneficencia para que éstos, á su vez, lo vayan utilizando y repartiendo en beneficio de los ancianos, de los enfermos, de los indigentes, de las viudas, de la enseñanza gratuita, y por fin, de las Instituciones de Piedad Religiosa.

Ahora bien, la previsión benéfica de un Ministro de Dios, ha dado á la "CAJA NACIONAL MEXICANA DE PREVISION" la oportunidad para empezar á desarrollar este fin tan humanitario, de admitir las subscripciones Colectivas, para concurrir con sus fuerzas, hoy todavía modestas; pero mañana muy poderosas, á aliviar, de acuerdo y en cooperación con las Instituciones de Beneficencia, las más imprescindibles necesidad de los pobres desheredados.

Efectivamente, el Rev. Pbro. D. Ignacio Mateo Solórzano," domiciliado en la ciudad de Colima, capital del Estado del mismo nombre, con fecha de ayer, y después de algunas prácticas para establecer la forma con que podían efectuarse las subscripciones que él deseaba hacer, envió cinco Subscripciones en favor de los principales Institutos de Beneficencia de la ciudad mencionada.

Dichas subscripciones son respectivamente en favor de:

1o.—La Secretaría de la Sagrada Mitra del Obispado de Colima, para socorrer á los indigentes, principalmente ancianos, enfermos, y viudas con familia chica.

2o.—Hospicio de Ancianos de ambos sexos, de la ciudad de Colima.

3o.—Vicariato General del Obispado de Colima, para las obras de Piedad del Culto Público al Espíritu Santo, en la ciudad de Colima;

4o.—Colegio Seminario Conciliar, de la ciudad de Colima;

4o.—Colegio Seminario Conciliar, de la ciudad de Colima;

5o.—Clavería del Obispado de Colima, para Estipendios por aplicación de Misas, según las instrucciones que dará el Subscripto Benefactor.

El Rev. Pbro. señor Ignacio Mateo Solórzano, subscribió á estas instituciones, empezando á pagar la cuota de Admisión, y la primera Cuota Mensual, y según nos manifiesta en la carta con la cual acompaña dichas subscripciones, pagará por dos ó tres meses las Cuotas Mensuales; y al principio del próximo año pagará las Cuotas adelantadas para los diez años por dichas cinco Instituciones de Beneficencia.

Publicamos á continuación el texto exacto de uno de los cinco Pedidos de Subscripciones enviados por el Rev. Pbro. Ignacio Mateo Solórzano.

Nombre del Subscriptor: LA SECRETARIA DE LA SAGRADA MITRA DEL OBISPADO DE COLIMA (Col.) para socorrer á los indigentes, principalmente ancianos, enfermos y viudas con familia chica.

"Subscrito por el señor Pbro. D. Ignacio M. Solórzano, en su calidad de Benefactor, con domicilio en la calle de la Correglidora, número 163.—Colima, (Col.)

"Número de las Cuotas de Subscripción: Una cuota entera.

"Meses que se pagan:	Uno.
Cuotas de Ingreso.	$ 5.00
Cuota mensual.	$ 7.00
Total.....	$12.00

El señor Pbro. Ignacio Mateo Solórzano, que subscribe, es Representante de esta Institución de Beneficencia, mientras viva. En caso de su fallecimiento, seguirá como Representante el señor Obispo de Colima, sea quien fuere la persona que revista dicho cargo en todo tiempo.

"Esta es mi voluntad.

"Colima, 1o. de Septiembre de 1911.

"Firmado: Ignacio M. Solórzano."

Y como esto, variando tan solo los nombres y fines de cada una, son los Pedidos de Subscripción para las otras cuatro Instituciones de Beneficencia.

El Rev. Pbro. Ignacio Mateo Solórzano puso la fecha del primero de Septiembre, á todos estos pedidos, basándose en el hecho de que las Subscripciones que se efectúan en el curso de cada mes, gozan la antigüedad desde el día primero del mes en curso.

El noble ejemplo de cariño á sus semejantes, de desprendimiento personal, y de sabia previsión, dado por el Rev. Pbro. Ignacio Mateo Solórzano, no necesita comentarios; únicamente debe señalarse como una acción muy humanitaria y altruista, digna de ser imitada por todas las personas de corazón que puedan auxiliar á las personas ó instituciones, ya sean de Beneficencia, Cooperativas ó de Mutuo Socorro, á las que tengan cariño.

Caja Nacional Mexicana de Provisión y Casas Populares, S. A.

Avenida Juárez, 95, Fecha.....

México, D. F.

Muy señores míos:

Favor de enviarme Prospectos explicativos de esta Institución.

Nombre y apellido.....

.....

Calle y número.....

Población..... Estado.....

HAY SUFICIENTES TROPAS AMERICANAS EN EL RIO GRANDE

Wahsington, Septiembre 19.—El Gobierno americano ejerce activa vigilancia en la frontera mexicana, y se dice que en caso de que continúen los ataques contra las huertas y ranchos de los americanos que residen en México, por las gavillas de bandoleros irresponsables, se adoptarán medidas de protección por parte de los Estados Unidos.

Actualmente han suficientes tropas cerca de la frontera para afrontar cualquiera emergencia, pudiéndose disponer de todas las tropas regulares del departamento de Texas, más una brigada de refuerzo que se encuentra en San Antonio, otro regimiento acuartelado en Cloud Croft, Nuevo México, y otro que se halla en Fort Huachuca, Ariz. Todas estas fuerzas pueden movilizarse momentáneamente para suprimir el bandidaje. El Gobierno americano no ha recibido informes oficiales de los desórdenes que están ocurriendo en la frontera.

El conflicto chino-mexicano

El Ministro de China, señor Chan Ying Tang, tuvo una conferencia con el señor Presidente de la República, en el castillo de Chapultepec, acerca de las reclamaciones que se hacen por los crímenes y saqueos de Torreón.

La entrevista fué cordial, y en ella se robustecieron algunos acuerdos que ya se habían tomado entre el señor Ministro chino y el Subsecretario de Relaciones, acerca de los chinos nacionalizados en el país, y varios detalles que amenguan ó acrecen la importancia de los sucesos de Torreón; pero que de todos modos, hacen avanzar las investigaciones de un modo satisfactorio.

El jueves próximo en la noche, y por la vía del Ferrocarril Central, se espera en México la llegada del nuevo primer Secretario de la Legación, acompañado de su señora esposa y de su hija, quien desembarcó hace pocos días en San Francisco California, de paso para nuestro país, y según informamos en su oportunidad.

Hace poco desempeñaba el cargo de cónsul general en Yokohama, y cuando se retire el Ministro señor Chan Ying Tang, permanecerá en México como Encargado de Negocios.

No se sabe cuándo llegará el crucero "Hai Chi," que vendrá á hacer una visita amistosa á nuestros puertos del Atlántico.

La Cámara de Comercio china, ha principiado á hacer los preparativos para agasajar á los marinos del barco.

PAPEL FAYARD
Casa FAYARD, BLAYN y Cie, de PARIS.
Lo mas barato y lo mas eficaz para curar IRRITACIONES DEL PECHO, RESFRIADOS, DOLORES, REUMATISMOS, LUMBAGO, HERIDAS, LLAGAS.
Tópico excelente contra los CALLOS, OJOS-DE-POLLO
SE VENDE EN TODAS LAS FARMACIAS Y DROGUERIAS.

El General Pascual Orozco se dirige al Presidente de la República

"Chihuahua, 19 de Septiembre de 1911.

Señor Lic. don Francisco L. de la Barra, Presidente de la República.

México, D. F.

Ayer crucéme con Gobernador Francisco Figueroa, Chilpancingo, telegramas relativos al actual estado de cosas en aquella entidad federativa; me fué grato ofrecerle mis insignificantes servicios para cooperar establecimiento paz. Hónrome altamente comunicarlo á usted para superior conocimiento, protestándole mis respetos y ardiente anhelo de ser útil á mi Patria. Aprovecho esta ocasión para significar á usted mi admiración y gratitud como mexicano, por eminentes y valiosos servicios prestados por usted y reconocidos por país entero.

El General Brigadier,

P. OROZCO, hijo."

Dos prominentes abogados estudiarán los sucesos de Covadonga

El Presidente de la República ha dado instrucciones á los señores Procurador General de la Nación, licenciado don Manuel Castelazo Fuentes, y licencitdo don Jesús Flores Magón, subsecretario de Justicia, á fin de que se transladen á Puebla y á Covadonga para que activen y estudien el expediente seguida por los crímenes registrados en ambos lugares.

Anoche salieron para su destino ambos comisionados. El Presidente desea que se haga completa justicia y que se castigue severamente á los culpables.

El juez tercero de lo criminal, de Puebla, es quien conoce de este proceso.

La Standard Oil y la revolución de México

Nueva York, 19 de Septiembre.—Continúa asegurándose que la "Standard Oil Co." proporcionó dinero para la revolución que llevó á cabo don Francisco I. Madero en México. Con este motivo el Presidente de la Compañía declaró hoy que son completamente falsos esos rumores, puestos en circulación quizás por los enemigos de la revolución triunfante.

Manifestó también que la Standard no tiene ninguna conexión con la de "Gates" de Tejas, como se ha dicho por la prensa.

Triunfó Moreno Cantón

Mérida, 19 de Septiembre.—Ha triunfado la candidatura del licenciado Delio Moreno Cantón, para gobernador del Estado. Segn los últimos datos, obtuvo en las elecciones veintiséis mil seiscientos dieciocho votos, contra trece mil dieciocho que alcanzó el licenciado Pino Suárez.

Moreno Cantón, pues, será el gobernador de Yucatán, si la Legislatura, que es toda molinista, no comete un fraude.

Huracán en el Golfo

Washington, Sptiembre 19.—El Observatorio Meteorológico de esta capital ha anunciado que en el Mar Caribe se ha iniciado un huracán que se dirigt al Oeste de Cuba y Golfo de México.

Otro huracán amenaza la costa Sudeste de los Estados Unidos.

Se han enviado mensajes á las autoridades de los principales puertos para que adviertan á los capitanes de los barcos el peligro de que se hallan amenazados.



SEGURO SOBRE LA SALUD

Toda persona que tiene en su casa un frasco de SAL DE FRUTA DE ENO puede vanagloriarse de poseer una buena POLIZA de seguro sobre la salud. Ninguna otra la protegerá tanto ni tan bien contra las enfermedades que siempre nos amenazan y que son nuestra herencia.

LA SAL DE FRUTA DE ENO

durante mas de 35 años ha ayudado á millones de personas á recuperar y á conservar la SALUD, la ENERGIA y el BIENESTAR. Si cada mañana tomais el "ENO'S" pronto notareis una gran mejoría en vuestro estado general. La nutrición se hace agradable y provechosa y el sueño es ininterrumpido y reparador, se halla la vida deliciosa y el trabajo agradable.

"FRUIT SALT" tiene un GUSTO AGRADABLE y una ACCION DULCE, es el MEJOR REMEDIO contra los dolores de cabeza, el exceso de bilis, la indigestion, la impureza de la sangre, y el estado febril del organismo.

Preparado únicamente por J. C. ENO LIMITED, Londres
Desconfiese de las imitaciones. Nuestra marca de fábrica está registrada en MEXICO
Véndese en CASA DE J. LABADIE Sucs y Cia y en las principales farmacias.

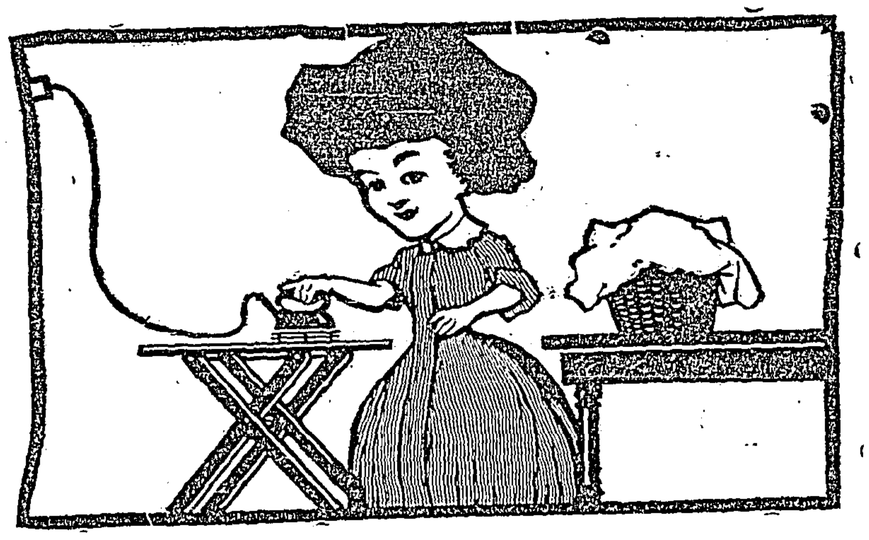

UNA PLANCHA ELECTRICA

es la plancha de la señora, dedicada para los encajes y telas finas que no pueden confiarse á la lavandera ó la criada.
Pida una á prueba y después de experimentarla devuélvala si no desea conservarla.
De venta en nuestros salones de exposición.

Compañia Mexicana de Luz y Fuerza Motriz, S. A.

Cinco de Mayo é Isabel la Católica.
Apartado 490.—Teléfonos: Mex. 777. Eric. 851.
E. D. TROWBRIDGE, Gerente General,
JAMES CARSSON, Agente de Contratos,

A TRAVES DE LA REPUBLICA

El Partido Católico Provoca Para que se Desconozcan á las Autoridades

JALISCO

Telegrama especial

GUADALAJARA, Septiembre 19.

El Director Político de Tepatitlán se ha dirigido al Gobierno del Estado exponiendo la queja de que el Partido Católico de la población, está provocando al pueblo de allí para que desconozca á las autoridades constituídas. Desde luego el Gobierno ha abierto una averiguación á fin de dilucidar el punto.

"EL FUERTE" ASALTO CRUCECITA

De Ayutla comunican al Gobierno que el bandido muerto en el mineral de Crucecita, al identificársele, resultó ser Sabino López, conocido en la comarca por "El Fuerte."

NUEVO PROCURADOR

El licenciado Don Felipe Campos, Magistrado del Supremo Tribunal, fué nombrado Procurador de Justicia del Estado, cesando en el encargo el licenciado Ezequiel Gutiérrez Nájera, que pasa á su antiguo puesto de Agente del Ministerio Público, adscrito al Procurador de Justicia.

LICENCIA

Le fué concedida licencia por dos meses al licenciado Ocampo. Magistrado del Tribunal Superior de Justicia. Llamóse para substituirlo al licenciado José M. Martínez Sotomayor.

EL CORRESPONSAL.

Telegrama especial.

GUADALAJARA, Septiembre 18.

CON UN VERDUGUILLO.—Un rebocero desconocido asesinó ayer en la tarde con un verdugullo al señor Norberto Zuno, causándole una muerte inmediata. El hecho ocurrió en la calle de Santa Mónica.

MOVIMIENTO DE EMPLEADOS.—El licenciado Rafael Rivera fué promovido de Juez de Letras de Atotonilco á igual empleo en Cocula, en lugar del licenciado Ignacio Bribuega, que pasa á Atotonilco.

—Se concedió licencia al licenciado Salvador Fonserrada, secretario de la cuarta Sala, sustituyéndolo el licenciado Salvador Garibay.

—Fué nombrado Juez letrado sustituto, de Arandas, el licenciado Gilberto Camarena, en lugar del licenciado Ruperto Pérez.

EL CORRESPONSAL.

La Colonia Italiana festejará á Garibaldi

PUEBLA

Correspondencia especial

PUEBLA, Septiembre 18.

Es esperado en esta Giuseppe Garibaldi, por invitación que para venir le hizo el señor José Brachette. La Colonia Italiana le prepara algunos festejos para el día de su llegada.

J. DE LA LUZ BLANCO

Salió ayer para esa Capital, acompañado de varios maderistas, el señor José de la Luz Blanco.

FIESTA

Resultó muy brillante la fiesta que organizó la "Liga Antialcohólica" en el "Teatro Variedades," para conmemorar la Independencia. Asistió el señor Gobernador y se distinguió la Estudiantina, compuesta por diez señoritas dirigidas por el Profesor E. Romano. También fué muy aplaudido el discurso pronunciado por el Profesor Luis Casarrubias Ibarra.

VIAJEROS

El señor Jacobo L. Grándison, Gerente del Banco Oriental, en Oaxaca, se encuentra en ésta.

NUEVO TESORERO

Será nombrado Tesorero General del Estado, el señor don Ramón Benítez.

OBITO

Dejó de existir el señor don José María Camacho, que fué Director de la Penitenciaría.

JUEZ SUPLENTE

Fué nombrado Juez 2o. de lo Criminal con el carácter de suplente, el señor licenciado don Agustín M. Reyes.

VELADA

Mañana celebrará el Instituto Metodista una velada Literario-Musical, para celebrar la Independencia.

DILIGENCIARIO

El señor Francisco Iturralde fué nombrado Diligenciario segundo de los Juzgados Menores, por renuncia que hizo del puesto el señor Manuel Niño de Rivera.

EL CORRESPONSAL.

Graves desórdenes en Motul

YUCATAN

Telegrama especial.

PROGRESO, Septiembre 18.

Ayer en la tarde, en la Villa de Baca, perteneciente al Partido de Motul, se registró una sangrienta reyerta entre Morenistas y Pinistas, por cuestiones políticas, en la que hubo varios heridos y dos muertos. Estos son, Nicolás Carrillo y Amado Méndez.

Como cabecilla de los pinistas en esta reyerta, se hace figurar al rico hacendado Pascual Gamboa Rivero, quien goza de pocas simpatías en el lugar.

Los vecinos de Villa Baça han abandonado sus casas, por temor de ser víctimas de algún atentado.

UNA ESCOLTA ASALTADA

Anoche fué asaltada una escolta que conducía siete presos de Suma á el pueblo de Cansaticab, por cerca de treinta individuos perfectamente armados. Los soldados de la escolta se defendieron hasta donde fué posible, resultando mortalmente herido en el terrible combate, el sargento de la escolta, lo mismo que uno de los asaltantes. De éstos hubo varios heridos y un muerto. Los presos fueron aprehendidos en Suma, pero parece que son completamente inocentes de lo ocurrido.

EL CORRESPONSAL.

¿PINO SUAREZ O MORENO CANTON?

Telegrama especial

PROGRESO, Septiembre 19.

Según "La Revista de Mérida," el licenciado Moreno Cantón tiene hasta hoy 9165 votos sobre el licenciado Pino Suárez; pero el "Diario Yucateco" asegura que este abogado lleva 2800 votos más que su contrario, aunque confiesa que le faltan datos de varios Distritos. Se cree que triunfará el licenciado Moreno Cantón.

EL ESCRUTINIO

Hoy se dirigirá al Congreso el Colegio Electoral y comienza el escrutinio de los votos que obtuvieron los candidatos. Por ser los datos más completos, se comenzará por Acanche, Izamal y Hunucmá, punto éste último de donde el diputado Heredia Argüelles solicitó el auxilio de la fuerza armada.

EL CORRESPONSAL.

UNA CONFERENCIA EN CHAPULTEPEC

El ministro de China, señor Chan Ying Tang, celebró ayer en la mañana una nueva conferencia con el señor Presidente de la República, en el Castillo de Chapultepec, para tratar del asunto de las reclamaciones que se hacen por los asesinatos y saqueos de Torreón.

La entrevista fué muy cordial, y en ella se robustecieron algunos acuerdos que ya se habían tomado entre el señor Ministro chino y el Subsecretario de Relaciones, acerca de los chinos nacionalizados en el país, y varios detalles que amenguan ó acrecen la importancia de los sucesos de Torreón, pero que de todos modos hacen avanzar las investigaciones de un modo satisfactorio.

En honor de los héroes

El Centro Local del Partido Católico Nacional, establecido en la cercana población de Guadalupe Hidalgo, ha organizado una velada literaria y musical, en honor de los héroes de la Independencia, para mañana jueves, á las ocho de la noche, en el Teatro-Casino Hidalgo.

El programa comprende varios números musicales y de canto, que serán desempeñados por la señora Esther Torres de Peza y las señoritas María Bustamante, Margarita Sánchez Armas y Guadalupe Rondero.

Los señores Antonio de P. Moreno, licenciado Rafael Frías é ingeniero Felipe B. Noriega, hablarán en prosa, y el señor ingeniero Eduardo Altamirano, en verso.

Los intermedios serán cubiertos por la orquesta, y al terminar el festival, se representará el cuadro patriótico-religioso "La Salvación de la Patria," de gran aparato, y del que es autor el señor Antonio de P. Moreno, presidente de la agrupación.

LLEGADA DE UN DIPLOMATICO CHINO

El jueves próximo en la noche, y por la vía del Ferrocarril Central, se espera en México la llegada del nuevo primer Secretario de la Legación china, señor Wov Chuen Yen, quien desembarcó hace pocos días en San Francisco California, de paso para nuestro país. El señor Chuen Yen viene acompañado de su señora esposa, de su hija y de la servidumbre.

El nuevo primer Secretario de la Legación china, acaba de desempeñar el cargo de cónsul general en Yokohama, y cuando se retire el ministro señor Chan Ying Tang, permanecerá en México como Encargado de Negocios.

OTRA ADHESION PARA EL SR LIC. DE LA BARRA

Los miembros de la Legislatura del Estado de Tabasco, que abrió anteayer el nuevo período de sus sesiones, envió en tal ocasión un mensaje al señor Presidente de la República, licenciado don Francisco L. de la Barra, felicitándolo por su patriótica y hábil conducta, en los difíciles momentos porque atraviesa la Patria. El telegrama se halla concebido en términos altamente encomiásticos hacia el señor licenciado de la Barra.

RESGUARDANDO A LA CAMARA DE DIPUTADOS

Por disposición de la Comandancia Militar de la Plaza, y de acuerdo con el señor Presidente de la República, desde ayer ha principiado á resguardar el edificio de la Cámara de Diputados, una compañía del 18o. batallón de infantería.

AVISOS DE OCASION

ARRENDAMIENTOS.—20 cs. línea.

En la Avenida Juárez 77, edificio Berry se rentan sin muebles cuartos elegante decorado con cuarto de baño instalado.

Se renta local cómodo y elegante para comercio en el número 16 de la 1a. calle de San Agustín. Informan allí mismo.

Viviendas nuevas é independientes, junto al Hotel Géneve, $30 y $5. 2a. Amberes 63.

En el edificio de la Compañía Bancaria, Avenida del 5 de Mayo 32, situado en la parte más céntrica de la ciudad, se arriendan despachos, cómodos y elegantes desde $20 hasta $250. Servicio continuo de elevador.

Casa sola, amueb. 5a. Nuevo México 101.

Habitaciones, se alquilan de 18 á 35 en Parque del Conde No. 11.

Despachos muy amplios, se arriendan de $10.00 á $50.00. 3a. de Donceles 79.

Calle del Eliseo No. 3, esq. á la 2a. Alvarado, una ermosa vivienda, $70.

Departamentos vacíos á prueba de fuego y temblores, agua corriente, luz eléct. baño, trenes cerca. 50 á $55. 1a. Nogal 19.

Se arrienda almacén amplio y bueno, y habitación alta exterior, en la la. calle de Dolores No. 10, junto á la Alameda frente al paso de los tranvías. Informan Plazuela de Guardiola No. 2.

Casas solas, con toda clase de comodidades, en diferentes rumbos de la ciudad y en colonias foráneas, con rentas de $35, 40, etc., á $100. Mayores informes Avenida Cinco de Mayo 32, despacho 218. De 10 á 12 a. m. y de 4 á 6 p. m.

Bonito cto. amueb. $15. Paseo Reforma 25

Se alquila casa sola, todas comodidades. 6a. Bucarelí 174.

Alquilo vivienda, $25. 8a. Flores 146.

$130 hermosa y amplia accesoria para comercio. 1a. Acequia No. 7.

Casa bonita, moderna, acabada de construir. Calle Rosario No. 5. Mixcoac.

Depto. ext. despacho ó consult. Ctos. amueb. int. y ext. baño, luz, llave 2a. Av. Hombres Ilustres 99, 1 altos.

Viviendas baratas. 4a. Aranda 76 y 1a. Arcos de Belén No. 11.

Magníf. ctos. amueb. 4a. S. Veracruz 112.

Se alquila local, 940 metros cuadrados, con 2 bodegas, propio para industria. F. C. Apartado Postal 2611.

Vivienda amplia, céntrica, bien decorada, barata. 1a. San Lorenzo 4.

Viv. 4 piezas, $16. Ave. Peralvillo 117.

Viv. 4 piezas, $30. 6a. Bucarelí 158.

Local amplio, armazón vidrieras, mostrador, aparador fachada, 5 de Febrero 49. (Antes Aduana Vieja 9).

Se alquila hermosa, elegante casa moderna, dos pisos, treinta espaciosos cuartos, propia para gran negociación ú hotel lujoso. La mejor situación en la ciudad. 2a. San Agustín No. 41.

Se renta, 11a. Calle de las Flores No. 2. 2o. Colonia Santa María, elegante casa sola, entresolada, 2 balcones á la calle, reja de fierro á la entrada: patio de cemento, 5 recámaras, sala y comedor muy amplios, baño, excusado inglés, bonita azotehuela privada, cocina y despensa; amplias habitaciones para criados, dos hermosos patios, corredor con elegantes barandales y maceteros, instalación eléctrica completa, pozo artesiano, linacos y bombas en perfecto estado en $125. Inf 4a Donceles 88, desp. 16

Corral con habitación, agua y cobertizos, $65. 7a. de Galeana 169.

Viviendas baratas, con toda clase de comodidades. 2a. del Sol 28.

Vivienda interior, 4 piezas, en $25.00. 7a. Mina 144.

Se alquila una vivienda, 2 recámaras, comedor, cocina, cuarto de baño y de criados, $30. 9a. de Alzate 172.

Departamentos independientes, todas comodidades, $35. Interiores $7. 3a. Miguel Domínguez 46. Tren Penitenciaría.

Se alquila 4a. San Juan Letrán 59, vivienda independiente, alta, $25. Informa Malabehar. 1a. Prim. 5.

Vivs. de $42 y 45, luz eléct. agua abundante, decoradas. Av. Chapultepec 129.

Accesoria para comercio ó habitación, con cocina, excusado y agua á voluntad, independiente, $12. 7a. Pino 265.

En $120 mensuales, casa que rentó $140. Flora No. 13.

Casa sola, 14 piezas, amplio patio, caballeriza, cochera, $190. 8a. S. Cosme 135

$65 muy baratas 2 amplias habitaciones independientes en 11a. Flores 216. Dirigirse al Apartado 209.

$25 viv. alta, cómoda. Plaza Comonfort 5.

Se renta una pieza amueblada. 1a. Sta. María la Redonda 30. Int. 6.

Cuartos en familia. 1a. Capuchinas 25.

Alquilo dos piezas, balcón calle, céntrica, para consultorio ó habitación. 2a. Medinas. Restaurant "La Estrella."

$40 vivienda alta. 7a. Moctezuma 178.

$35 casa bonita, esquina. 6a. Fresno 203.

$100 casa sola, todas comodidades, bien decorada. 3a. Ramón Guzmán 140.

Cuartos con balcón. 1a. Factor 8.

Viviendas céntricas, limpias, $22, $23 $25. 5a. San Felipe Neri 126.

Se renta bonita vivienda en $25. 4a. Hidalgo No. 103.

Tacubaya, habitación, $35. 4a. Gelati 2.

EMPLEOS.—20 cs. línea.

Desco Admón. Hda., larga práctica, mag. referencias. Dirigirse "Admor." Matamoros 9. San Juan del Río, Querétaro.

Empleado de tlapalería, conocimiento de ramo á fondo y con muy buenas referencias, se necesita. Apartado 1116. Méx.

Cuido y atiendo en casa particular, decente, 3 niños, recién nacidos á 4 años. Cuota cómoda. Sra. González. Ave. Independencia 71—A.

Necesitamos una taquígrafa rápida, experta y de experiencia. Sueldo $25 semanarios. Allen y Cía. Sucs. Avenida San Francisco No. 1.

Desco administración Hda. ó rancho, larga práctica, ref. mag. Apdo. 2517. Méx.

Necesito Srita. hable inglés y escriba en máq. Dirigirse Apartado Postal No. 4559.

Necesito agente viajero activo, con buenas referencias y fianza, $1,000. Pago sueldo, gastos y comisión. 3a. Sor Juana Inés de la Cruz No. 46. De 9 á 10 a. m.

Se solicitan encargados expendios de carbón. 3a. Aldama 83.

Se necesita meritorio, de familia decente, para nuestra casa comercial. Korfl, Honsberg y Cía.

Solicito cobradores y agentes. Pago sueldo fijo ó tanto 0/0. 1a. S. Felipe Neri 7.

Sta. joven, extranjera, desea empleo como institutriz, profra. ó dama de. con fam. rica. Prefiere salir República ó viajar. Absoluta seriedad. Sta. Ap. 128 bis.

Solicitamos una Sta. apta p/ limpieza de Galería Fotográfica. F. O. Boll y Co. 2a. Revillagigedo 24.

Farmacéutico joven, que sepa manejar bicicleta, necesito. 1a. Bucarelí 22.

Muchacho para oficina, que sepa archivar cartas, foliar, copiar y escribir en máquina, con buenas referencias y aptitudes. Ocurra á la Cía. Papelera Internacional, S. A. 2a. San Agustín 41.

Solicitamos vendedora sombreros. Condición expresa hablando inglés y conociendo ramo. "La Suiza." Avda. San Francisco 55.

Cent. por horas. Inv. Bal. B. Refs. 5a. Degollado 114, int. 1. M. M.

Empleado de botica, se necesita en Farmacia San Agustín. 2a. 5 de Febrero.

Repartidor velas, $14 semana, urge. 2a. Santa Teresa 43. Agencia de Empleos.

Ama llaves Sr. sólo ó fam., $20 urge. 2a. Santa Teresa 43. Agencia de Empleos.

Srita. de buena presencia para la Fotografía Pach. Se prefiere que sepa retocar positivas.

Se necesita un taquígrafo, $60 mensuales. Dirigirse 3a. San Agustín 62. Lic. M. J. Sierra.

OFICIOS.—20 cs. línea.

Se solicitan costureras para el taller para ropa de mezclilla. 2a. Regina 91.

Se necesitan buenas costureras de corsés. Calle 16a. de Bolívar. Fábrica de Corsés.

Se precisa un buen hojalatero. Vallarta No. 3. Herrería.

Solic. buenos oficiales sastrería. S. Diego.

Se solicitan operarias para trabajos ligeros en perfumería. Presentarse 1a. Calle Regina 18.

Solicito costurera, recamarera, ama llaves y cocinera. 3a. Factor 26. Urge.

Se necesitan costureras que sepan trabajar en máquinas coser mov. por electricidad. 5a. San Gerónimo 117.

Solicito car—Interos. 7a. de Allende No. 200. L. Silva.

SIRVIENTES.—20 cs. línea.

Nodrizas hay á toda hora. Sta. Teresa 43.

Señora sola, se ofrece cuidar á caballero extranjero, fuera ó en México. Margarita Henrri. Apartado 128 bis.

Solicito ama de llaves y recamarera jóvenes, buen sueldo. 6a. Comonfort 31.

Recamarera seria, sepa desempeñar sus quehaceres. 2a. Londres 18.

Mozo para llevar uniforme y galopina. Fotografía Napoleón.

Necesito buena lavandera que sepa planchar, buen sueldo, y criada con buenas referencias. Plazuela Vizcaínas No. 11.

Se solicita una galopina con referencias. 2a. de Sadi Carnot 44.

Portero, galopina, recamarera. Rosales 1. Esquina.

Se solicita lavandera para casa particular. 3a. Gómez Farías 63.

Nodriza 10 meses. 7a. Alzate 125.

Recamarera. 6a. Jesús María 97.

Se necesita mozo con referencias. Av. Morelos 46.

Necesito camarista con referencias. Hotel Colón. Av. Isabel la Católica 13.

Española viuda, educada, desea empleo ama llaves, dentro ó fuera. Dirigirse 7a. 5 Febrero 73, interior 2. A. J.

Necesito cocinera. 5a. Calle de Tabasco 132. Colonia Roma.

Srita. española, desea colocación de recamarera ó ama de llaves. Callejón de Girón 7, interior 6.

Un buen cochero. Fábrica Bizcochos Santo Domingo.

Criada para todo trabajo, para 2 personas, buen sueldo. 1a. Bucarelí No. 22.

Nec. cocinera y recam. 4a. Allende 117.

Urge criada. 2a. Carmen 21,

$35 á portero, alimentos y casa, urge. 2a. Sta. Teresa 43. Agencia de porteros.

ENSEÑANZA.—20 cs. línea.

A. dom. enseño gramát. cast., ortog. arit. merc., etc., etc. Tengo libros en 3 meses. Prof. Norm. español. 5a. Chopo 179, alt N

Srita. inglesa, ofrece clases inglés á domicilio. "Hortensia." Apdo. 128 bis.

Reforno letra, ortografía, teneduría libros, cálculo, francés. 4a. Tacuba 47. 2o.

Lec. guitarra español. 1a. Motolinía 5, 2o.

Profesora inglesa, titulada ofrece sus servicios para enseñar inglés ó para encargarse de la entera educación de niñas en familia particular. Escribirse Lorelon. Apartado 128 bis.

Joven inglesa, desea dar lecciones inglés por horas. E. M. Apdo. 128 bis.

$1 inglés, taq. máq. tend. Arit. "Acad. Meza. Moneda 6 Tels E 1424, M 7154 rojo

ASISTENCIA.—20 cs. línea.

Ctos. amueb. $15 y $35, elegantes, con ó sí asistencia, luz eléct. 3a. Medinas 59.

$30 cama y asist. 1a. Manrique 4, entre 1.

Cuartos amueblados y asistencia francesa. Hombres Ilustres 19.

Se renta cuarto amueblado con balcón, baño y luz eléctrica, en familia particular. También se da asistencia buena. 2a. Calle de Madrid No. 49.

Casa de asistencia, comida y cuarto $35. Comida sola $25. 2a. Acequia 16, arriba 6

Cuartos y Departamentos amueblados desde $25, baño y excusado privados; luz eléctrica, timbre, ambos teléfonos. Asist. 6a. Prim 128. Frente Paseo Reforma.

Cuartos amplios, amueblados, vista calle. Av. Independencia 44, altos. Sra. Andrea.

Buena asistencia particular española, $30 mes. Leandro Valle 20, viv. 30.

Pza. y asist. $25. 6a. Factor 74, altos 2.

Asistencia económica y pieza amueblada. Hombres Ilustres 122.

Por $25 y $30 asistencia y cuarto. 1a. Donceles 1. Tel. M. 6524. Eric. 4370.

Asistencia y hospedaje, barata. 1a. San Lorenzo 4.

Caballero decente, desea pieza amueblada y asistencia en familia, sin otros huéspedes. Prefiere rumbo Guerrero. Paga $40. C. R. L. Apartado 1835.

En casa part. bonita pza. vista calle, con asistencia. 1a. Moras 23.

PERDIDAS.—20 cs. línea.

Pérdida. Certificado por ochenta mil acciones de Trinidad Mining and Smelting Company, extendido á favor de J. H. Hampson, endosado por éste al Banco Internacional é Hipotecario y por éste á J. H. de Soria, la persona que lo entregue á J. H. de Soria en Bellemitas 14, será gratificada con doscientos cincuenta pesos. No advierte que están dados los avisos correspondientes y toda cesión será nula.

Perro de tres meses, completamente blanco, con una mancha negra encima de un ojo, rabo cortado. Responde al nombre de "Togo." Se gratificará á quien lo entregue. Avenida Chapultepec No. 51.

Si la persona que encontró el día 18 prendedor grande de brillantes, forma media luna atravesada por flecha, tiene la honradez de entregarlo en Dinamarca 63 Col Roma, será largamente gratificada

Gratifico quien entregue perro blanco y negro cara amarilla, rabón, extraviado día 14. 5a. Apartado 94.

TRASPASOS.—30 cs. línea

Miscelánea acreditada, no se exigen guantes. 3a. del Carmen 43.

Tlapalería, se traspasa, buenas condiciones. 1a. Manrique 50. G. Vergara.

Traspaso estanquillo con habitación. 2a. Libertad No. 59. "El Progreso."

7a. Soto 174. Tendajón acreditado.

3a. Manrique 25, estanquillo La Violeta.

Se traspasa barata casa asistencia y hospedaje, acreditada. 1a. San Lorenzo 1.

En buen punto cajoncito ropa hecha, deja buenas utilidades. 1a. San Felipe Neri (antes Pte. Quebrado). Nueva Parisiense.

COMPRAS.—30 cs. línea.

Compra-venta de toda clase de maquinaria nueva y usada, especialmente calderas y motores. Zubirán y Cía. 2a. Nava 1.

Casas-prod. E. Boysselle. 1a. Motolinía 5.

Casas productos. F. Apdo. 128 bis.

Compramos carretelas, 1a. Granada 12. Carrocería La Elegante.

Urge casa sola, céntrica, $25 á 30,000. F. Apartado 128 Bis.

Compro lote 15 x 25 m. San Rafael, por calles Ramón Guzmán ó Sadi Carnot. L. E. Apartado 906.

Compro automóviles y coches, pago con valores. 5a. Reloj 55. Peluquería.

Compro negociación mercantil cualquier población. Escribir E. B. 4a. Bravo 39.

Contrato leche, cualquier cantidad, no importa distancia. Apartado 1752.

Compro sillas para cine. 2a. Guerrero 30. Sala Pathé. 12 á 1 m.

Compro materiales viejos, piedra, ladrillo, madera, puertas, etc. 5a. Dr. P. Lucio 127. J. Lastra.

Compro 10,000 tablas ocote, 1:2 x 14 x 3, "Maderero." Apartado 128 Bis.

Tenemos compradores para una hacienda de trigo de primera clase: pagan al contado. Debe ser barata. Environs de talles inmediatamente á la United States and Mexican Trust Co. Av. 5 de Mayo 6.

Compro rabones materialistas con mulas. 2a. San Juan de Letrán No. 21.

Compro protectores para rueda automóvil, usados, pero en buen estado, de 810 x 90. 10a. Flores 153.

CAPITALES.—30 cs. línea.

Necesito $5,000 sobre casa en Coyoacán, pago 1 1/2 0/0 al mes. M. R. Ap. 128 bis.

Hipoteca, 6, 7 y 8 0/0. F. Apdo. 128 bis.

Dinero en hipotecas con crédito moderado. Resuelvo pronto. Pérez. 3a. Mesones 68.

Necesito $1,000 sobre casa en Mixcoac; vale $3,000. "Corredor." Apdo. 128 bis.

Presto en hipoteca $18,000 á 6 0/0, y $20,000 7 0/0. David Centeno. 4a. Donceles 89.

Tengo dinero al 8 y 9 0/0 sobre buenas hipotecas. Solicitudes pormenorizadas. Gustavo Dresel. Hotel del Bazar. Isabel la Católica No. 20.

Socio con poco capital, se necesita. Apartado 42.

Señora con poco capital, se necesita. 8a. Degollado 158.

Presto en hipoteca dinero sobre fincas rústicas. P. Córdova. 4a. Palma 41, 3 á 7.

Persona que desee invertir capital en un negocio industrial seguro, establecido. G. V. A. Apartado 1537.

Dinero en hipotecas, rédito moderado. Resuelvo pronto. Desp. 103. Cía. Bancaria.

Deseo $50,000 al 7 1/2. Hip. casa. Ap. 621

VENTAS.—30 cs. línea

SE VENDEN BARRICAS de tinta vacías á 75 cets. 1a. San Felipe Neri 32.

Se vende un automóvil "Oldsmóbile," 40 caballos, en buen estado, $2,500. 4a. de Humboldt, 56. Garage. F. N.

Gran oportunidad. Automóviles." 1 auto "Maxwell" 5 asientos, 10 caballos, $2,500, 1 auto "Gregoire" 5 asientos, 10 caballos $1,500, 1 auto "C. Bayard" 5 asientos, 10 caballos, $2,500. Para informes, Departamento de Muebles de "La Ciudad de Londres." Esq. de San Francisco y Palma.

Carretela fina, coupé Binder, Arista 26.

Ganga. Se vende lote Av. Chapultepec y Tampico, 350 m2. $2,500 al contado. Dir. C. M. Calle Dr. Gálvez 15. San Angel.

Mulada tejana, de 4 á 5 años. 2a. Limantour 16.

Vendo terrenos muy baratos, contado ó abonos. Col. Romero Rubio, atrás Penitenciaría y Coyoacán. Ave. Chapultepec 59. Entre Belén y Bucarelí.

Piano vertical casi nuevo, espejos, cuadros, muebles antiguos de caoba, guardarropa tres lunas, ajuar para sala, tapetes, juegos cenicero, objeto de pájaro y birch para recámara; escritorio, archivero, etc. etc. Urge venderlos. 4a. Mina 83, altos.

Automóvil cinco asientos, 30 caballos, casi nuevo, se cambia por carretela y tronco con demasía en dinero ó alhajas; ó por casita. ¡Ganga! Apdo. 128 bis.

Se vende tina de baño fina, y varios muebles. Echeverte (antes Caleras). No. 2. Viv. 6.

Caballos enteros de Inglaterra y vacas paridas, para su venta, acaban de llegar á la Pensión de L. Blum. 1a. Milán No. 3

¡¡Ocasión!! Piano pianola automático, nuevo, con 40 piezas. Piano vertical Rosenkranz, cuerdas cruzadas. Coupé francés poco uso. Escrit. grande de cortina. Id. alto, librero secc., juego recám. aveliano. Roperos de luna, camas, etc. Mueb. de Ocazión J. G. Garrido. 2a. Donceles 45.

Vendo hermosa casita en $6,000, en 7a. Camelia: Rutilo Manjarrez. Gante 10.

Vendo ó cambio coche cerrado, propio para sitio ó hacienda, por carro express para una mula. Fin de la 11a. de Lerdo. Oficinas del Ferrocarril Monte Alto.

2 planos en lo que den. 3a. Violeta 58.

Buenas mulas nuevas y caballos, precio cómodo. Tovar. 4a. Lecumberri 12.

Dos muy elegantes casas en Sta. María la Ribera, en $9,000 y $25,000. Informa Martín. 3a. Gab. Barreda 51. 8 á 10.

En buenas condiciones, bolero y limera para El PASO, Texas. Edificio Bancaria, Despacho 405.

Baratos, escritorio americano y máquina escribir Smith Premier No. 4. Edificio Bancaria, Despacho 405.

Perros de 2 meses, raza Collý, se venden baratos. Informan Isabel la Católica No. 66, vivienda 5.

Vendo chihu hueña finísima. 8a. Magnolia 201, interior. De 10 á 2 p. m.

Ocasión. Terreno en 3a. Sinaloa, 20 x 37.50, $10,500 al contado. Dirigirse C. M. San Angel, Calle del Dr. Gálvez 15.

Piano Zimmermann, barato. Cocheras 13.

Vendo ó cambio por muebles ú objetos, aparatos para massaje. Cocheras 13.

Cambio ó vendo 750 metros terreno. Amp. Col. Imparcial. Apartado 1024.

Realización. Carro express 1/2 uso. Carro repartidor cerrado, 2 carritos express sin todo. 1 cabriolet nuevo, á la mitad de su valor. Berlina para campo. 4a. Matamoros 111.

Vendo 13 vacas. Schega, Ixtacalco, D. F.

Piano vert. dado, en $150. M B Ap 128 bis

Casas solas, entresol, F. Apdo. 128 Bis.

Piano vertical, nuevo, costó $1,500, en $650. Ave. Isabel la Católica 55, altos.

Colonia de la Indianilla. Hay varios lotes, á $9.00 metro, con drenaje y calle empedrada. Dirigirse á Albert Pepper. Arquitecto, 3a. de San Agustín 78.

Casa Col. Peralvillo, habit. varias piezas, pozo artesiano y extensión terreno para cualquier negocio. Ap. 971. G. Vergara.

Casa sola, de productos. Villa de Guadalupe. Informan Av. Abasolo. Peluquería.

Magníficas haciendas de trigo, maíz y caña de azúcar en Estados Puebla, Querétaro, Michoacán, Jalisco. Precios y condiciones de pago sumamente módicos. Ranchos de alfalfa á inmediaciones Méx. Precios cómodos. Trato directo. Gustavo Dresel. Hotel Bazar. Isabel Católica 30.

Lotes de todos tamaños, listos para fincar, en abonos al alcance de todos. Venga á vernos hoy. 1a. Santa Teresa 2.

Por desocupación urgente de local, violentamente se realizan de uno á dos mil carros de piedra chica, pedacería de ladrillo, de tezontle y de concreto de cemento á 35 centavos carro. Piedra de mampostería y de tezontle usada á 50 centavos carro. 1a. de la Moneda No. 105.

Carro express en blanco, 3 escritorios cortina, encino. 6a. Sta. María Red. 197.

Oportunidad. Magnífica casa productos, piedra y tezontle, esquina y tren, $22,000. Sánchez. 2a. Dolores 29.

Por viaje, se vende barato y enteramente nuevo, colchones, vajillas, cristal, etc. 10a. Flores 169.

Vendo barato un piano en buen uso, muy fuerte, propio para cinematógrafo. 10a. Flores 169.

Piano nuevo, "Wellington," cuerd. cruz. 3 ped. 7 oct. 133 máq. acero niquelado. 61 lit. mod. Más de 25 0/0 descuento su valor. Parte contado y resto abonos. 2a. Moras 45, viv. 2.

2 magníficas casas productos, Colonia Escandón, Tacubaya, $8,500 una. Sánchez. 2a. Dolores 29.

Juego recámara, juego de mimbre, alfombras, cortinas, plantas, etc. Dirigirse entre 12 y 3.30 á 5a. Versalles No. 93.

Vendo magnífico piano Pleyel, media cola nuevo. Dir. escrito. Apdo. 2526. ciudad

Coche barato para niño. 1a. Ancha 12.

se vende baratísimo todo el mobiliario del Hotel Bucarelí House, por tener que desocupar local. 3a. Bucarelí 59.

Doy sedería y ropa por artículos varios. 6a. Guerrero 126.

Terrenos á 5 centavos metro, pagaderos en nueve anualidades, sin réditos. Se está construyendo un tranvía de los terrenos á la vía eléctrica más próxima. Inmssi. 2a. San Agustín 59. Tel. Eric. 6540.

Varias alhajas baratas. 2a. Amargura 49.

Vendo muebles casa y despacho, alfombras, cortinas, baratos, buena oportunidad. 1a. Ave. Orizaba No. 7. Col. Roma.

Comedor francés, barato. Hombres Ilus. tres 122. Depart. 4.

Carretela medio uso. Rinc. 5. Diego 12.

Carbón vegetal, por mayor, $3 carga. 2a. Versalles 36. De 8 á 10 y 2 á 4.

Quemo piano vert. Ronisch, $330, y pianola Aeolian $250. S. Ildefonso 44, alt. 1.

Autopiano nuevo, muy bueno, en abonos ó á cambio de terreno, mercancía ó vacas. Apartado 6545.

O cambio por alhajas 2 duquesas, caballos y Guarnés. 7a. Guerrero. Botica.

MERCANTILES.—30 cs. línea.

43 variedades de pollos, palomas, perros y hurones. Precios especiales de animales jóvenes para Agosto y Sept. Solamente. Missouri Squab Co., St. Louis, Mo.

Vendemos seda artificial, blanca y en colores, á precios sin competencia. 8a. Revillagigedo 91.

Duela oymi 1", $2.50, 1 1/2 $3.00 contado. 4a. Matamoros 118.

MEDICINALES.—30 cs. línea.

Específico H. Ortuno. Infalible contra reumatismo, parálisis, gota, etc. Se recomienda por sí sólo. Precio, $1.25. Depósito. San Juan de Letrán 41, entresuelo 6. De venta en todas las Droguerías.

PROFESIONALES.—20 cs. línea.

Análisis de orinas. Droguería de Labadie.

MEDICOS TITULADOS.—20 cs.

Sufre Ud. de impotencia, gonorrea ó estrecheces: en Ud. Sra. y padece cualquier enfermedad propia de su sexo, venga á verme: mi larga práctica en Europa le garantiza un tratamiento científico. Dr. Lares. 6a. Bolívar 57.

Tuberculosos, tísicos. Si quieren sanar escriban á Puente del Arbol Bendito 31, Tacubaya, D. F.

Reumáticos. Los cura por complicada y rebelde que sea su enfermedad. Tengo remedios nuevos muy eficaces. Dr. Vázquez Neve. 2a. Calle Medinas No. 12.

ENSAYADORES.—20 cs. línea.

Ensay. y químico G. Sundberg. Indep 18.

ARTES.—20 cs. línea

Garantizados y á precios cómodos, hacemos piso de cemento y trabajos inherentes, dentro y fuera de la capital. Pídanse presupuestos. Apdo. 681.

Pozos artesianos, se perforan. Miguel Salcedo. Av. Peralvillo 15. Méx.

DENTISTAS.—20 c. línea.

Dr. Ernesto Lindstrand, cirujano dentista. 3a. Tacuba 10. Próximo al Correo.

DIVERSOS.—30 cs. línea.

Patente y Marcas México y Extranjero. Consultas gratis. Garantía absoluta. Agencia especial. Lic. F. Hinzelmann. Ahora 1a. Capuchinas 32. Altos ó Apartado 218.

En dudas amorosas y dificultades, consulte gitana espírita, no viva en incertidumbre. Tel. Eric. 4222. 4a. Ayuntamiento 13.

Cartomanciana española. 2a. N. Méx. 48.

Palmista y cartomanciana. Amuletos. Talismanes. 2o. Callejón 5 de Mayo 20.

¡¡Conozca Ud. New York por $2!! Un artístico álbum con 400 interesantes vistas escogidas. Mande giro ó estampillas de su país. "The Star Agency." 247 West 23th St., New York, N. Y.

Señorita que citó ayer 10 á 11 mañana, favor que sea en la tarde.

Los Cristales "U. S. MULTIPLEX"

Duplican la facultad de ver con sólo la mitad del esfuerzo por parte de los ojos.

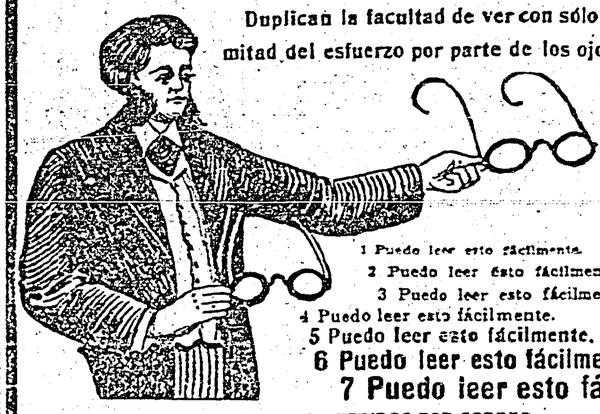

1 Puedo leer esto fácilmente.
2 Puedo leer ésto fácilmente.
3 Puedo leer esto fácilmente.
4 Puedo leer esto fácilmente.
5 Puedo leer esto fácilmente.
6 Puedo leer esto fácilmen
7 Puedo leer esto fác

MANERA DE HACER LOS PEDIDOS POR CORREO:

Póngase el muestrario anterior á unos 30 centímetros enfrente de los ojos y fíjese en la línea más pequeña que se pueda leer fácilmente. Medione Ud. cuál es su edad y si quiere Ud. anteojos para leer ó para ver de lejos. Avísenos si se desean anteojos y lentes.

Remítanos $2.96 en la manera más conveniente. (El giro postal es el más seguro.) y los anteojos les enviaremos á vuelta de correo (franco de porte).

NOTA—Si quiere Ud. armazón más fino pida nuestro catálogo.

GRAN OFERTA EXTRAORDINARIA $2.96

Con el objeto de dar á conocer nuestros cristales "United States Multiplex," los ofrecemos por esta vez á un precio especial, montados y arreglados con absoluta precisión óptica en anteojos y lentes de oro chapeado por solo

VER ES CREER.—Todo lo que decimos acerca de los cristales "United States Multiplex," está probado por hechos innegables.

No hay qué jugar con la vista. Si hace experimentos con anteoj

Compañía fundidora de fierro y acero de Monterrey, S. A.

CAPITAL: $10.000,000.00 Representado por 100,000 Acciones totalmente pagadas.

Lingote de fierro para fundición. Acero SIEMENS básico. Fabricacón y venta exclusiva de barras corrugadas de acero para cemento armado. Fierro y acero laminados en ibarras de todos perfiles para construcciones. Esqueletos de acero para puentes, mercados, edificios, techos y fábricas. Talleres de construcción y fundición. Rieles de todos tamaños. Acero para minas.

OFICINAS EN MONTERREY: Apartado número 206. DEPOSITO Y AGENCIA EN MEXICO, con Departamento Técnico para Proyectos, Planos y Presupuestos.

3ª Calle de San Agustín número 73.

Apartado número 1336. Teléfonos: Mexicana número 331, Ericsson número 1501. México, D. F.

LAS NECESIDADES sociales de las jóvenes modernas exigen la vitalidad de su cuerpo antes que lleguen á la primavera de la vida.

SE VEN á menudo bellas niñas cuya hermosura comienza á decaer dando señales de juventud prematuramente marchita.

ELLAS padecen dolores de cabeza, debilidad, histerismo é irregularidades propias de su sexo, lo cual hace que luzcan una complexión demacrada, enclenque y arruinada, la vejez avanza con rapidez y la joven debilitada pierde su belleza, su salud y sus encantos.

La Salvadora

ES EL UNICO refugio para una joven que se halle en estas condiciones, porque impide el aniquilamiento que abre paso alavance de la edad y con su acción natural y benéfica, conduce á la paciente por el sendero de la salud y la belleza.
UN PESO POMO EN DROGUERIAS Y BOTICAS

Los yankees apoyan la fórmula Madero León de la Barra

(Sigue de la 1a. plana)

El estadista Mr. Talbot, conocedor de la política mexicana, díjome que deberían, todos los grupos políticos de México, cuyos respectivos candidatos aisladamente triunfarían, unirse votando por el señor de la Barra, para Vicepresidente; el señor de la Barra agregó, conoce Europa, los Estados Unidos y la América Latina; es un hábil diplomático, de sereno y desapasionado criterio, y cooperaría con el gobierno del señor Madero en el progreso general del país, y especialmente en la inversión de capitales extranjeros en México. Terminó Mr. Talbot manifestando que la sociedad "México" de Nueva York, consideraría como un altísimo honor el que su presidente honorario, señor de la Barra, fuese electo Vicepresidente de México.—("El Imparcial.")

Reclama á México una Compañía china de vapores

El vicepresidente de la "China Commercial Steamship Company Limited", presentó á la Secretaría de Comunicaciones y Obras Públicas un escrito, en que reclama del gobierno mexicano la suma de tres millones, doscientos cincuenta y un mil ciento ochenta pesos, ochenta y siete centavos, por daños y perjuicios que le causaron por la Delegación Sanitaria de Salina Cruz, al ordenar el reembarque de los inmigrantes llevados en los vapores "Marie", "Suisang" y "Landrastchieff", durante los meses de Marzo á Octubre de mil novecientos ocho.

El reclamo dice que, en virtud de tal disposición, los vapores permanecieron tres meses, á tres millas de distancia del puerto, á consecuencia de lo cual vinieron las dificultades para la adquisición de agua potable y de víveres, y que eso, agregado á la falta de higiene á bordo, ya que los vapores no llenan buenas condiciones para una residencia tan prolongada en aquella costa, motivó el fallecimiento de ciento treinta de los pasajeros, originándose de allí los grandes gastos que tuvo qué hacer la Compañía, devolviendo pasajes, pagando reclamaciones á los deudos de los muertos; cubriendo reclamaciones á los pasajeros que no pudieron desembarcar, por el tiempo perdido, etcétera. La Compañía solicitó la intervención diplomática en el asunto, habiendo obtenido que las Legaciones de la Gran Bretaña y del Imperio Chino, girarán las correspondientes notas á la Secretaría de Relaciones Exteriores; pero, habiendo tenido una conferencia con el señor Presidente de la República, el mismo manifestó que sería más conveniente para el país dar una indemnización razonable, por lo que se ha presentado la reclamación.

La Compañía alega que no había enfermo de tracoma entre los inmigrantes, y que la autoridad no estuvo en lo justo al reembarcarlos, como medida preventiva, pues es errónea la creencia de que tal enfermedad haya sido introducida á México por los asiáticos; en apoyo de lo cual menciona un estudio del señor doctor Leopoldo Chávez, quien asegura que la importación del tracoma se debe á individuos de nacionalidad siria.

BUFETES

El señor licenciado Emilio Pimentel, ex-gobernador del Estado de Oaxaca, nos participa en atenta esquela, que ha establecido su despacho en la cuarto calle de Donceles (antes Cordobanes), número 96

* * *

Igual aviso nos da el señor licenciado Jorge Morfin y Delarrue, quien estableció su bufete en la Avenida de San Francisco, número 71.

La expulsión de Harrotian

Ayer se dirigió la Secretaría de Gobernación á la de Relaciones Exteriores, en el sentido de que ésta acuerde que sea expulsado de la República, por considerársele peligroso, el jefe maderista Jacobo Harrootián, armenio de nacionalidad, y que fué, en la última revolución, el segundo jefe de las fuerzas de Andrew Almazán.

Necesito Administrador

primer orden Hda., tierra templada. Intil prúesentarse sin recomendaciones. 3a. calle de Roma, núm. 36.

Las correrías de Zapata

Puebla, 20. de Septiembre.—Emiliano Zapata entró á Acatlán y se llevó de allí cuanto pudo.

Las fuerzas del general Huerta y de Figueroa lo persiguen muy de cerca.

ANALISIS DE ORINA: Los hace personalmente el profesor Alfonso L Herrera. Se reciben en la Droguería de Labadie

¿A qué viene á México la flota yankee?

(Sigue de la 1a. plana)

ricanos residentes en México, temen que ocurran disturbios. También consideran que el gobierno de Madero encontrará grandes dificultades para dominarlos. La misión de los dieciséis acorazados será la paz.

Esta es la más poderosa flota que hasta ahora ha visitado las aguas mexicanas y estará al mando del Amirante Osterhaus."

* * *

Reproducimos el anterior telegrama por vía de información; pero debemos decir que nada tiene que venir á hacer la flota norteamericana á las aguas de México durante las elecciones presidenciales. Sin embargo, la fuente de donde sale la noticia es sospechosa pues ya se sabe que "El Diario" persigue el amarillismo. En prueba de ello, el propio despacho incurre en una contradicción: dice que la misión de esos acorazados es de paz; pero que vienen á imponer respeto al pueblo mexicano para que las elecciones se verifiquen sin alteración del orden....

Nada tiene, repetimos, que hacer en aguas mexicanas, esa flota.

El mensaje presidencial

(Sigue de la 1a. plana.)

Casi todos los catorce millones de pesos han sido gastados; pero no en indemnizaciones, como se dice, ni en licenciamientos de tropas, sino en armamentos, vestuario, gastos de guera y diversos contratos celebrados antes del 27 de Mayo; esos gastos exigieron un desembolso de casi los primeros ocho millones, y los restantes se han empleado en sueldos á tropas insurgentes, organización de rurales, diferencia de haberes á las tropas federales, y otros gastos de pacificación; pero nada más, ni por desarme de insurgentes, ni por indemnizaciones aparece que se haya gastado de esa suma un solo centavo, y únicamente debe mencionarse la partida de seiscientos cuarenta y dos mil pesos, pagada al partido revolucionario para solventar las deudas que había contraído y reconocido durante la estancia del gobierno provisional en Ciudad Juárez.

Aprovecha esta oportunidad el Mensaje para negar de la manera más rotunda, el rumor insistente de que dicho gobierno había hecho empréstitos en el extranjero: como prueba evidente de esa afirmación, aduce la circunstancia de que hasta hoy no se ha presentado ninguna reclamación. Semejante prueba nos parece una redundancia, desde el momento que el Ejecutivo declaraba con tanta seguridad que no hubo tal empréstito.

Pero volviendo á nuestro asunto, que es el estado financiero de la Nación, necesitamos volvernos á ocupar del tesoro nacional. Nos dice el Mensaje si los ingresos actuales alcanzan á cubrir las erogaciones autorizadas por el presupuesto, y esto hubiera sido muy importante para calmar muchas ansiedades é inspirar confianza. En cambio, dice que habrá necesidad de hacer un desembolso extraordinario para pagar las reclamaciones por daños causados durante la revolución: esas reclamaciones, en número de 1,004, suman diez millones cuatrocientos mil pesos en números redondos. Cree el Ejecutivo y con él nosotros y mucha gente sensata, que esa cifra se reducirá mucho cuando la Comisión respectiva depure á conciencia esas reclamaciones y examine sus fundamentos; pero de todas maneras, y aun cuando se reduzcan mucho, sumarán millones, que tendrán que pagarse de la existencia que hay en el Erario. La mayor cantidad la reclaman los ferrocarriles y éstos, como se sabe, son poderosos.

También sufrirá esa existencia una nueva disminución, cuando el Ejecutivo pida nueva autorización para gastar en la diferencia de los haberes de la tropa federal, en los nuevos cuerpos rurales y en reintegrar á los Estados los gastos que hicieron. Sin embargo, si se adopta el procedimiento que se indica de crear una deuda especial para el pago de las reclamaciones, se habrá evitado el gasto, de un golpe, de algunos millones de pesos que pueden abrir brecha sensible en las reservas.

Al nuevo gobierno queda la tarea de resolver el problema de hacer los gastos ordinarios con los ingresos del mismo carácter y de procurar reducir los gastos extraordinarios, hasta hacerlos desaparecer, pues de no hacerlo así, se expone á que para el resto del año fiscal queden reducidas á un monto insignificante las existencias del tesoro y se vea la nueva administración envuelta en dificultads hacendarias que causarían males infinitos á la Nación. El informe en el ramo de Hacienda se muestra más optimista de lo que debiera, y ésto nos parece un grave mal y un error de trascendencia.

Termina el Mensaje ocupándose del ramo de Guerra, y con verdadera habilidad evita tratar las cuestiones de interés que después de la revolución se han planteado con respecto á él, para dar cuenta de detalles como la formación de reglamentos, compra de ametralladoras, construcción de edificios y viajes de instrucción. Por tratarse de un gobierno interino, no es posible meterse á estudiar el fondo de la cuestión y estudiar el mal de que adolece nuestro ejército en su origen; pero al gobierno constitucional que se va á inaugurar dentro de pocos meses, incumbe la obligación más estrecha de emprender ese estudio y proceder á curar el mal, para que ese ejército no sea una reunión de hombres valientes y decididos que saben morir, sino una fuerza inteligente que conozca su arte, y que dirigida por los competentes oficiales que produce el Colegio Militar, se eleve á la altura á que ha llegado en otras naciones, y sepa vencer.

El informe, en su tono general, es optimista, como ya lo hemos dicho, y aunque importantísimo, no lo es en el grado en que lo esperaba el público en general.

Sr. D. Feliciano María Calvo

QUERETARO

No hemos recibido hasta ahora el importe de la cuenta que tiene usted pendiente de pago en la Administración de EL TIEMPO, y por lo mismo le suplicamos se sirva pagar cuanto antes, pues ya se le ha esperado mucho.

Casamiento de la señora Vanderbilt

(Agencia Régagnon)

París, Septiembre 20.—Miss Margareth Rutheford, hija del primer matrimonio de la actual señora William K. Vanderbilt, contrajo matrimonio hoy con M. Ogden Livingston de Nueva York. La ceremonia tuvo lugar en la capilla privada del castillo de Vanderbilt.

Fiestas en Italia

(Agencia Régagnon)

Roma, Septiembre 20.—Más de cincuenta mil personas visitaron hoy la histórica Puerta Pía, los monumentos á Víctor Manuel Garibaldi Cavour, Mazzini y varios otros patriotas italianos, con motivo del aniversario de la caída del poder papal y de la ocupación de Roma.

Las festividdes fueron grandiosas y de las más brillantes que se hayan visto.

La cuestión franco-alemana

LA CONTESTACION DE ALEMANIA NO ES DEL TODO SATISFACTORIA.

(Agencia Régagnon para EL TIEMPO)

París, Septiembre 20.—La contestación formal de Alemania fué recibida anoche. A pesar de que los funcionarios del Ministerio de Relaciones y los miembros del Gabinete, se niegan rotundamente á divulgar aún el contenido de la nota, se cree saber que esa contestación es satisfactoria en algunos puntos; pero que sobre otros es muy discutible y enteramente inaceptable.

Entre las personas bien informadas aquí acerca de la situación interior de Alemania, se cree que esta última potencia hará otras concesiones.

La opinión aquí está muy dividida Entre ciertas personas se asegura que se llegará á un arreglo pacífico, y otras, así como cierto número de periódicos, creen que la crisis franco-alemana terminará infaliblemente por un conflicto armado.

LA OPINION EN BERLIN

Berlín, Septiembre 20.—Los hombres de negocios de aquí manifestaron hoy que la situación con Francia es menos mal que los últimos días y que hay esperanzas de ver los negocios levantarse dentro de muy poco tiempo. Dicen que el horizonte parece esclarecerse un poco.

Explosión á bordo de un crucero

(Agencia Régagnon para EL TIEMPO)

Tolón, Septiembre 20.—Durante unos ejercicios de tiro á bordo del crucero-acorazado "Gloire," un cañón hizo explosión. Hubo varios muertos, y aún no se reciben detalles acerca de este accidente.

La huelga en Irlanda

Dublín, Septimebre 20.—La situación creada por la huelga en Irlanda asume un carácter bastante grave. Esta mañana se recibieron mensajes del interior del país, anunciando que se habían producido serios desórdenes en varias ciudades.

Las vías férreas fueron custodiadas durante largos tramos por destacamentos de soldados, con el fin de evitar actos de "cabotage" que se hubieran podido producir anoche. Los huelguistas tuvieron varios encuentros con esos destacamentos; pero no hubo muertes qué lamentar, solamente se registraron varios heridos de seriedad y muchos lesionados.

En un punto los huelguistas incendiaron un puente y entablaron verdadera lucha con los soldados y bomberos que acudían á apagarlo; finalmente, los huelguistas fueron rechazados y el fuego pudo ser apagado antes de que consumiera enteramente el puente.

Gravedad de la situación en España

(Agencia Régagnon para EL TIEMPO)

Londres, Septiembre 20.—Las noticias recibidas esta mañana de Madrid, demuestran que la situación política se vuelve de día en día más grave en España. A pesar de las medidas rigurosas adoptadas por las autoridades, ó tal vez eso mismo, á causa de esas medidas, las clases obreras manifiestan intenciones cada vez más hostiles. Las huelgas estallan en todas partes, y se teme que no sean más que el preludio de la huelga general y de un movimiento revolucionario, que podría poner en peligro á la dinastía.

Las tropas están acuarteladas en casi todas las grandes ciudades, y los reservistas van á ser llamados al servicio activo. Se teme que esta última medida empeore la situación en vez de mejorarla.

* * *

Madrid, Septiembre 20.—Se han recibido esta mañana telegramas de Sevilla, que dan noticias muy alarmantes. La situación en esa ciudad ha asumido un carácter de lo más serio y grave. Después de la proclamación de la huelga general esta mañana, numerosos grupos de obreros, dirigidos por sus leaders cometieron actos de violencia terribles. Volcaron y apedrearon trenes, arrancaron rieles de la vía pública y trataron de penetrar por la fuerza en varios establecimientos financieros, especialmente en la sucursal del Crédit Lyonnais.

La policía, aunque reforzada por la guardia civil, no puede contener la muchedumbre, y verdaderas sangrientas batallas se entablan á cada momento en las calles de la ciudad. La situación es grave y gran número de familias han salido ya, y otras se preparan para hacer lo mismo, tan pronto como les sea posible.

Córdoba, Septiembre 20.—La huelga general en toda la provincia de Córdoba, ha sido declarada hoy. Esa huelga se cree que afectaría seriamente las minas de carbón en Belmez y en Penarcoya, que se verían obligadas á sususpender por completo sus trabajos.

Los chocolates de
"LA MICHOACANA"
marca
"EL PORVENIR"
tienen un variado surtido y sus precios están al alcance de todas las fortunas
Depósito: Tienda
"La Ciudad de México"
Av. San Francisco 27
FRANCISCO ZEPEDA

TOME UD. EL DELICIOSO
ANIS DEL MONO
Bayonne & Comparet, Agentes Apoderados
MEXICO

LA OPINION

DIARIO POLITICO INDEPENDIENTE DE INFORMACION ILUSTRADA

DIRECTOR: ING. FRANCISCO S. ARIAS

MARTELL Y CIA.
CASA FUNDADA EN 1715
COGNAC SIN RIVAL. Se vende en todo Almacén, Tienda y Cantina.
Bayoone & Comparet, Agentes Apoderados
MEXICO

Tomo XV.-Núm. 2274 Veracruz (México) Viernes 22 de Septiembre de 1911 Precio 3 centavos

EN OZULUAMA EL PROXIMO DOMINGO SE VERIFICARA UN GRAN MITIN DE PROTESTA

QUIEREN PROBAR QUE NO SON REYISTAS Y QUE ES IMPOPULAR EL SEÑOR LOYO

Telgm. exclusivo para LA OPINION.

Ozuluama, Septiembre 22.—El domingo próximo llegarán á esta ciudad dos delegados del Partido Constitucional Progresista, con objeto de trabajar por la fórmula Madero-Pino Suárez.

Con este motivo, el elemento político de ésta, aprovechará la oportunidad, con la presencia de los delegados maderistas, *para demostrar que* es partidario de Madero y no de Reyes, como calumniosamente se viene aseverando en Xalapa. Al efecto, se prepara un gran mitin en el Teatro 'Hidalgo' y una manifestación popular antiloyista, para demostrar, de esta manera, que no es una camarilla quien se opone á don Rodrigo Loyo sino que es toda la población.

La vida del señor Loyo sigue siendo insoportable, pues para nada absolutamente sale de la Jefatura, que constantemente está vigilada por rurales, temiendo ataques por parte del pueblo, lo cual no sucederá.

Por el correo de hoy sale la contestación que da el licenciado Eugenio Méndez á las impugnaciones que se le hacen en Xalapa. El licenciado Méndez inserta en su contestación, el decreto de 1883, que prueba que el señor licenciado Hnidobro de Azúa se recibió á título de suficiencia.

EL CORRESPONSAL.

El feroz Zapata con 800 hombres ocupa Chietla

No Será aún Indultado

Telgm. exclusivo para LA OPINION.

México, Septiembre 22.—Comunican al Ministerio de Gobernación, que el rebelde Zapata, se encuentra entre Chietla y Acatlán con 800 hombres. El señor Secretario de Gobernación, García Granados, cree que el general Huerta concluirá por apoderarse del bandido, que en ese caso, no será indultado.

El señor Presidente de la Barra ha dado orden al general Huerta de que, todos los zapatistas que se presenten á los federales ó á las autoridades locales, sean indultados.

Todos los pueblos por donde merodean las fuerzas de Emiliano Zapata, están en paz, por la presencia de los rurales por aquellos rumbos, que siguen de cerca á los zapatistas.

Zapata ha lanzado un manifiesto, diciendo que está dispuesto á derramar su sangre por acabar con el cacicquismo y el general Figueroa —á quien acusa de estar cometiendo toda clase de atentados— y á los hacendados que le han quitado sus tierras. En dicho manifiesto termina dando mueras á los gachupines y vivas á la sangre de Figueroa derramada por los zapatistas.

Molina Enríquez tenía Elementos Para Luchar

Salgado Será General

Telgm. exclusivo para LA OPINION

México, Septiembre 22.—El licenciado Cabrera, defensor del señor Molina Enríquez, el autor del Plan de Texcoco, interpuso el recurso de apelación, por considerar que no está bien clasificado el delito.

En declaraciones hechas por Molina Enríquez, confiesa que Jesús Salgado estaba complicado en el movimiento y que le había extendido un nombramiento de general de división.

Por investigaciones judiciales, se sabe igualmente, que Molina no era un iluso cuando proclamó el Plan, pues contaba con elementos suficientes para entrar en lucha.

UN LEVANTAMIENTO EN ARMAS EN PUEBLA

Un niñito Asesino.-Aprehensión de un Jefe Maderista Arabe.-El Doctor Antonio Tello, Regidor de Mercados.-Fiestas de Madero

Telgm. exclusivo para LA OPINION

No. 6.—De Puebla, el 22 de Septiembre de 1911, á las 7.10 a.m.—Recibido en Veracruz á las 8.20—LA OPINION

Anteanoche se levantaron en armas 40 hombres en el pueblo de Tianguismanalco, Distrito de Atlixco.

Los revoltosos quemaron la cárcel y el archivo del Juzgado Menor. Dieron libertad á los presos y amarraron al Agente del Ministerio Público, Sr. Pedro Ortiz, asesinándolo después de despojarlo de $500.00 que tenía.

Cometieron otros varios robos y en seguida huyeron.

Ayer salieron de aquí 150 soldados, para perseguir á los revoltosos.

En Atlixco se unieron á las fuerzas el C. Jefe Político, Lic. Vital, y el C. Juez de la Instancia.

EL CORRESPONSAL.

* * *

Puebla, Septiembre 21.

Persona que dícese estar perfectamente bien informada respecto á asuntos relacionados con la campaña amderista última, me afirma, sin que yo pueda asegurar nada sobre el particular, que en Tepexi hubo sus dificultades con motivo del cambio de autoridades en algunos municipios del mismo Distrito.

La misma persona me asegura que otro tanto pasó en Tehuitzingo porque le dice que el Gobierno Provisional del Estado se rehusaba á reconocer á las autoridades del lugar emanadas de la Revolución.

* * *

En atenta esquela se me participa que ha pasado á mejor vida el conocido y ameritado señor Ingeniero don Joaquín Pavón de Uriarte, falleciendo en la madrugada de anteayer.

Por disposición de la Dirección General de Correos de la Capital de la República hasta el día 16 del presente mes, se usaron timbres para correspondencia de la anterior edición, entrando en vigor la llamada del Centenario.

Con objeto de que ninguna persona que aún tenga timbres de la edición antigua resulte perjudicada, se ha dispuesto que á quien lo solicite le sean canjeadas las estampillas antiguas por las nuevas.

* * *

Por noticias recibidas aquí se sabe que el señor don Francisco I. Madero, 'leáder' de la Revolución triunfante, estará en esta ciudad, de regreso de su viaje á la Península Yucateca á fines de la presente semana, ó á principios de la entrante, siendo recibido por sus numerosos partidarios con sinceras demostraciones de cariño y adhesión.

Lo acompaña, según informes fidedignos, en su visita á Puebla, el señor licenciado don José María Pino Suárez, candidato de la Convención del Partido Nacional Progresista á la Vicepresidencia de la República en el próximo período Constitucional.

* * *

Los señores Abel Lecuona, teniente coronel; Juan Bede, teniente, y Jiménez Labora, subteniente; todos oficiales del Batallón 'Zaragoza', han sido dados de baja hoy mismo.

El teniente Bede, según se sabe, fué el que mató á Aquiles Serdán cuando los memorables sucesos del mes de Noviembre.

Sigue en la cuarta plana

EL 14 DEBIO PROCLAMARSE LA REPUBLICA

Los Revolucionarios Tenían Botellas Llenas de Explosivos para Arrojarlas Contra las Autoridades.-Son Muchas las Personas Arrestadas.-Las Tropas son Lapidadas

Telgm. exclusivo para LA OPINION

Madrid. Septiembre 22.—Por indagaciones hechas, ahora, se sabe que era un gran movimiento revolucionario el que se preparó en Barcelona, y debió estallar el día catorce del actual. Se había nombrado una Junta Revolucionaria, compuesta de diez individuos. La Junta Directiva la formaban seis personas, las cuales marcharían hacia las provincias de Bilbao, Zaragoza y esta Capital, con objeto de ultimar el movimiento.

También se formaron otras juntas revolucionarias en Sevilla, Coruña, Málaga, Oviedo, Valladolid, Alicante y Gijón. Como se ve, este movimiento estallaría, al mismo tiempo en toda España.

Se han encontrado á los revolucionarios, que han podido ser aprehendidos, botellas llenas de explosivos, para lanzarlas contra las autoridades. Igualmente se han apoderado los revolucionarios gran cantidad de billetes y de oro francés.

Los principales miembros de los revolucionarios, han sido aprehendidos, y posee el Gobierno una lista de todos los que se hallan complicados en la rebelión.

***

Telgm. exclusivo para LA OPINION

Madrid, Septiembre 22.—Recorren la ciudad patrullas de soldados, para evitar desordenes, pues se han declarado en huelga los albañiles, uniéndose á los demás que han abandonado sus trabajos, porque la situación se hace cada vez más difícil. Sin embargo, no se ha registrado ningún desorden.

El Gobierno toma enérgicas medidas, siendo vigilados por la policía secreta, todos los individuos sospechosos á igual que los socialistas y republicanos.

Se ejerce una estricta censura con todos los telegramas que llegan á las provincias.

Por ahora, y gracias á la actividad que ha desplegado el Gobierno, se ha evitado la huelga general, que tenía bien marcado un movimiento revolucionario contra la monarquía.

Con motivo de la huelga de los albañiles, han quedado paralizadas todas las obras.

***

Telgm. exclusivo para LA OPINION.

Madrid, Septiembre 22.—El conflicto obrero tiene hondamente preocupados á los consejeros de S. M. Alfonso XIII, y hoy han celebrado un Consejo de Ministros, presidido por el Sr. Canalejas. Se cree, por las personas que está detenidas, que los obreros han sido instigados por elementos políticos.

***

Telgm. exclusivo para LA OPINION.

Valencia, Septiembre 22.—La ciudad presenta un aspecto tristísimo, pues no recorren sus calles, más que los obreros y militares. Las líneas de comunicación que van de esta ciudad á Barcelona, Calatayud, Utiel y Liria, están paralizadas, no corriendo más que el directo que va de Madrid á Alicante y pasa por esta población Por este motivo, las mercancías están detenidas en los andenes, entre las que hay comestibles que, como es natural, están en estado de descomposición.

Los huelguistas han instigado á los trabajadores que construyen el ferrocarril de Valencia y Refelbuñol, á que se declaren en huelga, destruyendo las obras que tienen efectuadas.

Ha sido necesaria la intervención de la guardia civil, á causa de que los manifestantes, querían destruir el jardín botánico; uno de los primeros de España, igualmente que la Lonja y la parroquia de los Santos Juanes, todas, obras de arte; por este motivo se libró una batalla, habiendo resultado heridos varios obreros y uno muerto.

***

Telgm. exclusivo para LA OPINION

Valencia, Septiembre 22.—Los obreros de cerámica, azulejos, masaicos, hilados y tejidos, comprendiendo que no han sido más que instrumentos de algunos círculos políticos, han acdido al General Echagüe los trate con consideración, é igualmente piden volver á los trabajos.

***

Telgm. exclusivo para LA OPINION

Valencia, Septiembre 22.—Noticias recibidas de Carcagenta, informan que el pueblo se ha amotinado, pene-

Madero Llegará hoy á Prima Noche

NO SE SABE SI EL BUQUE ENTRARA A PUERTO

Frontera, Septiembre 22.—Anoche, después de las nueve, salió para esa en viaje directo, el señor Francisco I. Madero y sus acompañantes. Como el trayecto regularmente se hace en 24 horas, hay motivos para suponer que se emplee menos tiempo y pueda entrar el caudillo á puerto. La recepción aquí, ha sido brillante.—El Corresponsal.

CHINA Y SU RECLAMACION A MEXICO



CAPTAIN TING K. TONG

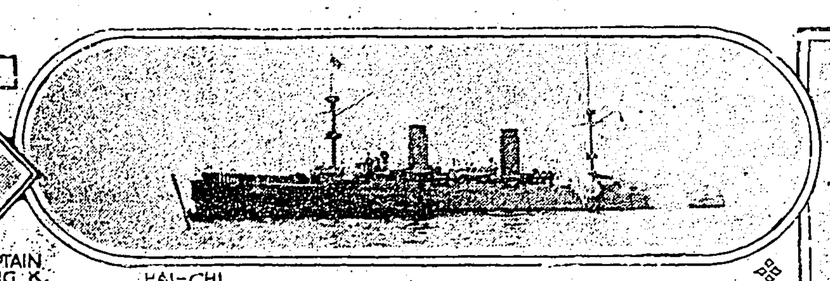

HAI-CHI

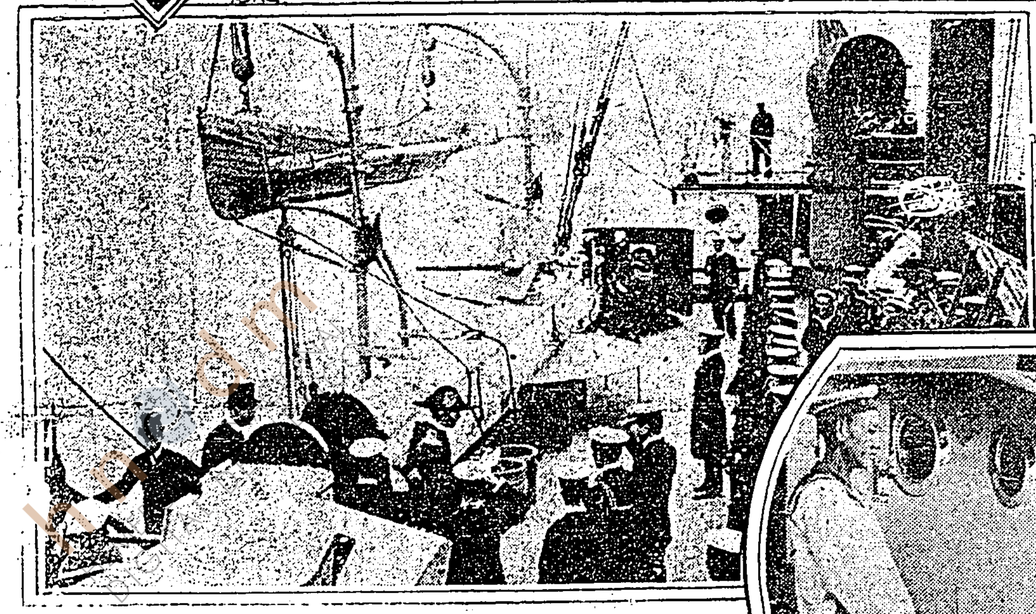



REAR ADMIRAL CHING PIH KWONG

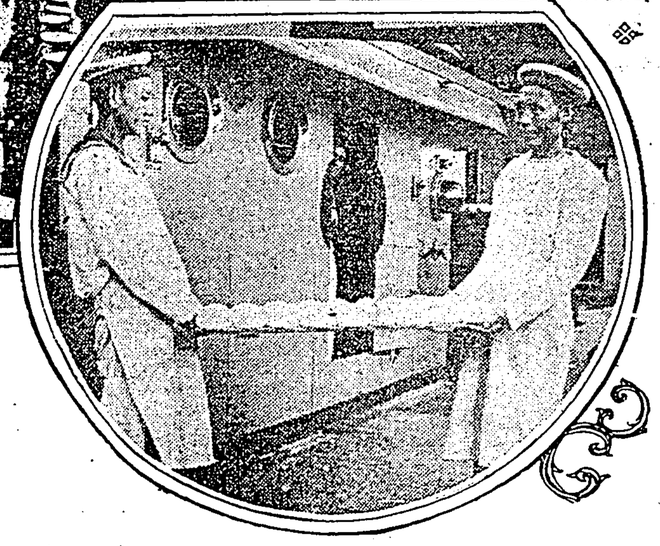

El Crucero Hai Chi en Aguas de América

Con el pabellón amarillo enarbolado en el palo mayor, entró en la bahía de Nueva York, el crucero chino "Hai Chi", al disparo de quince cañonazos al pasar junto al "Utha", dreadnaught yanqui, á los que contestó este acoradado, de igual manera. Al pasar por la Isla del Gobernador y la Estatua de la Libertad, disparó testó este acorazado de igual manera como saludo nacional, izando inmediatamente el pabellón norteamericano.

Como informamos hace poco, esesta la primera vez que la bandera del Dragón de China se halla en aguas de América. El Almirante Ching Pih Kwong es un oriental de vastísima cultura y educación, según relatan los diarios del Norte; está caracterizado por una gran afabilidad, habla perfectamente el inglés y sirvió en la guerra Chino-Japonesa, así como varios de sus oficiales.

En nuestro grabado del centro se ve al Comandante americano Copper, á bordo del crucero chino, y en el del lado derecho inferior, á dos panaderos del mismo buque.

Este buque viene á México á visitar "cordialmente" á nuestro Gobierno y á resolver los asuntos de Torreón.

SE HACE GRAVE LA SITUACION ENTRE FRANCIA Y ALEMANIA

Desembarco de Tropas en Agadir y la Actitud del Parlamentó.-La Opinión pública excitada

Telgm. exclusivo para LA OPINION

París, Septiembre 22.—Las negociaciones franco-alemanas, que habían tomado un carácter favorable, se ponen difíciles en vista de la actitud que tomará el Parlamento francés.

La opinión pública, que al principio de las negociaciones, daba poca importancia á la cuestión del Congo, considerando este punto como de un orden secundario, ahora se opone con energía á que el Gobierno ceda á Alemania, una parte considerable de esta colonia. Este cambio de la opinión, ha sido provocado por los artículos de los periódicos, que hablan extensamente de los sacrificios en hombres y en dinero hechos por la Francia colonial, para abrir á la civilización esa fuente de inmensos recursos, que tiene en perspectiva tan brillante porvenir.

El Gobierno conoce bien el sentimiento público á este respecto y sabe que la Cámara está resuelta á no ratificar el acuerdo con Alemania si ésta exige vastas concesiones en el Congo.

M. de Selves ha informado á M. Cambon, Embajador en Berlín, sobre el sentimiento público y la probable actitud del Parlamento francés.

* * *

Telgm. exclusivo para LA OPINION

Berlín, Septiembre 22.—Aunque se ha desmentido oficialmente que otro destacamento de tropas alemanas haya desembarcado en Agadir, las noticias que llegan de Tánger confirman esta versión.

Reina gran excitación en la capital pues no se sabe á qué obedece esta nueva medida del gobierno.

EL DR. V. GOMEZ SE CONSIDERA CANDIDATO

Habrá un levantamiento Si se cometiera un Fraude

México, Septiembre 22.—Muy satisfecho se mostró el doctor Vázquez Gómez cuando se enteró de la opinión del señor García Granados, respecto á que el doctor triunfará como candidato vicepresidencial, y dijo:

"Todos los días recibo cartas y telegramas de todas partes de la República. Esos documentos aseguran que el pueblo está conmigo y que no darán su voto por Pino Suárez.

"Todavía me considero como candidato á la fórmula Madero-Vázquez Gómez, y con el General Reyes, nada tengo que hacer en sentido político. Sinceramente espero que el Gobierno hará que se verifiquen con honradez. Si se diera lugar al fraude, habría peligro de un levantamiento general en toda la República. Si fuese electo Vicepresidente, me complacería mucho; si saliere derrotado, no me causará pena alguna. Me contento con dejar el asunto en manos del pueblo, y me guiaré por la decisión de los votantes, vaban consigo.

HAROOTIAN COMPRO ARMAS DESPUES DE VISITAR AL SR. GENERAL BERNARDO REYES

LA POLICIA RECOGIO PAPELES COMPROMETEDORES.-LE APLICARAN EL ARTICULO 33

México, Septiembre 22.—Un periódico de la Capital publica lo siguiente:

Desde la llegada á esta Capital del armenio Jacobo Harootian, segundo en jefe de las fuerzas insurgentes de Juan Andrew Almazán, que hoy es reyista, la policía empezó á vigilarlo y bien pronto se convenció de que el mencionado individuo tenía relaciones con el general retirado Bernardo Reyes, con quien estuvo durante la tarde del lunes, conversando por espacio de varias horas.

Harootian salió de la casa del Divisionario, y luego se encaminó á una armería, á donde compró varias armas, parece que quince carabinas, algunas pistolas, bastante parque, y se fué al hotel donde se alojaba, hotel que es de un reyista.

Ayer debía haber salido para el Sur el mencionado armenio, que tenía completamente influenciado á Almazán y que había encontrado un medio de hacer por medio de los levantamientos.

Al obscurecer fueron capturados Harootian y el joven exalumno de medicina Miguel O. Mendizábal, que hacía las veces de ayudante del armenio de referencia. Dieron muestras de una gran sorpresa, pero no hubo remedio, se les obligó á entregarse de paz que fué á entablar al Sur el 'leáder' de la Revolución?

Se asegura que han salido de esta Capital algunas armas que no hemos podido saber quién las ha mandado para el Estado de Guerrero.

El Inspector General de Policía, en persona, recogió los bultos de armas y el parque, así como los papeles.

Se nos dice, que desapareció del hotel, parte del equipaje del armenio, pero que ya andan varios policías tras la pista para lograr dar con él.

Harootian será seguramente expulsado del país, por extranjero pernicioso'.

Termina el periódico diciendo:

Todo el mundo hace comentarios respecto á que Almazán y Zapata no hayan sido capturados cuando tienen más de cuatro mil soldados que los persiguen por todos lados.

Al principio el general Huerta estaba empeñado en aprehender á Zapata á todo trance, cuando no se le había unido Almazán; ahora se ve que no tiene ya tanto interés y es una vergüenza que tantas tropas no hayan podido dar con el paradero de esos cabecillas.

¿No habrá algo que impida al general Huerta proceder con la energía de que dió muestras al principio, cuando hizo fracasar las negociaciones de paz que fué á entablar al Sur el 'leáder' de la Revolución?

"UNDERWOOD"
ESCRITURA SIEMPRE A LA VISTA
CHAS. B. WILLIAMS
México. Avenida San Francisco No. 42.

EL IMPARCIAL

DIARIO INDEPENDIENTE

AFECCIONES NERVIOSAS, NEURALGIAS REBELDES, CONVALECENCIAS
Curadas por la "BIOPHORINE"
A. GIRARD
48, Rue d'Alesia, Paris
De Venta: En todas las Droguerías y Boticas

Tomo XXXI.—Núm. 6,385

Para la publicación de anuncios y réclames, dirigirse á E. y G. Goetschel, Av. 16 de Septiembre 26. Sus agentes en Europa La Société Mutuelle de Publicité, 14 rue de Lougament.—Paris (9e.)

México, D. F.—Lunes 25 de Septiembre de 1911.

SUSCRIPCIONES:
Por un año.....$ 12.00
Por seis meses..... 6.00
Por tres meses..... 3.00

8 PAGINAS, VALEN 2 CVOS.

En Jalapa el Pueblo se Mostró Hostil al Señor Pino Suárez

LA LLEGADA DEL CRUCERO CHINO "HAI CHI"

Sus Marinos Vendrán á la Capital

El Crucero Viene al Mando del Contralmirante Ching Pih Kwong



En los primeros días del mes de ctubre próximo, se espera la llega- á Veracruz del crucero chino "Hai hi," que viene en visita de cortesía nuestras costas. El "Hai Chi" se lla actualmente en Nueva York y sali partirá para Veracruz. Los fes y oficiales del barco tendrán portunidad de conocer la capital de República, pues vendrán á la me- ópoli, permaneciendo aquí algunas oras.

Al mando del crucero viene el Con- lmirante Ching Pih Kwong, que fi- ura asimismo como jefe de la ma- na china, lo que dá á su personali- d un papel importante en la mo- rna organización naval del lejano sperio.

El Contralmirante Kwong se educó una de las Universidades norte- mericanas.

Solamente por Complacer al Sr. Madero Aceptó á Pino Como Candidato

EL "LEADER" ATACO AL SEÑOR VAZQUEZ GOMEZ

La Recepción fué todo un Ruidoso Debate al Aire Libre

P. A. para EL IMPARCIAL.

JALAPA, Septiembre 24.—El señor Francisco I. Madero, acompañado por el señor José Pino Suárez, llegó aquí á las diez de la mañana.

La recepción que se hizo al señor Madero fué entusiasta, y, aparentemente, sincera; pero hacia Pino Suárez, la actitud del pueblo era francamente hostil. Antes de la visita del señor Madero, probablemente una gran mayoría habría votado por D. Francisco Vázquez Gómez; pero al salir esta noche el señor Madero y sus acompañantes para Puebla, parecía que los oradores, con su elocuencia y sus argumentos, habían logrado hacer variar la opinión local respecto á la candidatura para la Vicepresidencia.

Desde luego se notaba que el pueblo estaba en favor de Madero. Las calles y edificios ostentaban los colores nacionales, y en el trayecto de la estación al centro de la ciudad, una muchedumbre enorme acompañó al candidato presidencial, llevando muchos banderas y estandartes con su retrato. Continuamente se escuchaban vivas á Madero, pero rara vez se dejó oir un viva á Pino Suárez. Por el contrario, el pueblo no dejó lugar á duda respecto á su elección para Vicepresidente. Por todas partes se oían exclamaciones en favor de D. Francisco Vázquez Gómez. Los carteles colocados en las esquinas abogando por la candidatura de Pino Suárez, fueron destrozados y mutilados.

El señor Madero presenció la manifestación del pueblo desde un balcón del Palacio de Gobierno. Por ser hoy domingo, casi todas las casas comerciales se encontraban cerradas, y sus empleados, los obreros de la ciudad y de las cercanías se aprovecharon de la oportunidad que les ofrecía este día de descanso para unirse á la manifestación.

La manifestación asumió, hasta cierto punto, la forma de un debate,

(Sigue en la 5a. plana col. 2a.)

LOS VAZQUISTAS NO TIENEN ODIO NI RENCORES

Respetan el Mérito de los Hombres Públicos

El Licenciado D. Emilio Vázquez Gómez, Aconseja á sus Partidarios

México, Septiembre 24 de 1911.

Señor don Cipriano C. Covarrubias,
Vicepresidente del Comité Electoral.

Muy estimado y fino amigo:

Entre las instrucciones que usted está dando á las numerosas personas que en estos momentos propagan en todo el país, mi candidatura para Presidente de la República, le ruego encarecidamente que dé las que se derivan del hecho á que voy á referirme, por haber sido él uno de los que inspiraron más vigorosamente la sana y patriótica política del Gran Partido Antirreeleccionista.

Cuando como Presidente del Centro Antirreeleccionista de México me ocupé en organizar el Partido é inspirarle su política serena de ideales y de principios, despaché para todo el país más de doce mil cartas de propaganda, y en gran parte de ellas, cuando fué oportuno, hice saber insistentemente que NOSOTROS LOS ANTIRREELECCIONISTAS NO ERAMOS NI PODEMOS SER REYISTAS NI CORRALISTAS; así lo sostuve también en la prensa, siempre que fué necesario.

Esa tesis, desde aquel tiempo sostenida con firmeza, es la misma que debemos continuar sosteniendo ahora, para que en ningún caso se desvíe nuestra conducta de la línea recta que desde entonces, ahora y en adelante, adoptaremos como indispensable en la política nacional.

Nosotros no tenemos odios, ni rencores; ni siquiera mala voluntad contra nadie; ni negamos ni debemos negar los méritos de los hombres públicos de nuestra época, sea cual fuere el partido político en que militen ó á que hayan pertenecido; pero en ningún caso debemos separarnos de los principios fundamentales de nuestro Partido, ni abandonar la tendencia de realizar los grandiosos ideales de la patria que, tanto en el orden económico como en el orden político, servirán de mira patriótica á la gloriosa y trascendental revolución social comenzada y que, para

(Sigue en 8a. plana, columna 5a.)

HERMOSA EXPOSICION DE PLANTAS Y FLORES EN COYOACAN

El Sr. Presidente de la República fué Objeto de Grandes Manifestaciones al Visitar Ayer la Pintoreca Ciudad

El pintoresco pueblo de Coyoacan, residencia de tantas familias honorables, se engalanó ayer para recibir la visita del señor Presidente de la República, cuya excursión por los viveros nacionales, Escuela Correccional para Mujeres y muy especialmente á la exposición y kermesse que se efectuó en la plaza principal de la risueña villa, despertó el entusiasmo del vecindario.

EN LOS VIVEROS NACIONALES

La claridad de una mañana espléndida de sol, hizo más agradable su excursión al Jefe de la República, que, acompañado de su distinguida esposa, la señora Refugio Borneque de de la Barra, arribó á la estación "Panzacola," á eso de las once de la mañana.



EL SR. DE LA BARRA Y SUS ACOMPAÑANTES

Inmediatamente, los excursionistas ocuparon varios automóviles y se dirigieron al vivero nacional de árboles y plantas, fundación de las más importantes y dependencia de la Dirección de Bosques, á cargo del señor ingeniero Quevedo.

Muy interesante fué la visita del señor Presidente. Los terrenos destinados á plantación de árboles, destinados para la repoblación de bosques, ocupan muchas hectáreas, y allí se ve á los hijuelos de esos grandes pobladores de los bosques, perfectamente clasificados, formando, en arriates minúsculos, macizos de verdura. Los cedros, los encinos, el roble y el eucaliptus perfuman con sanas emanaciones el ambiente de los viveros; mientras que los chopos, fresnos, pinos troenos y acacias levantan hacia el cielo los pigmeos abanicos de su ramaje.

Hay allí también una exposición de las más curiosas. En un amplio salón pudo el señor de la Barra examinar maderas de todas clases y mapas y planos que indican las regiones del país donde pueden crecer y multiplicarse, á influencia de un clima propicio, los pequeños arbustos que en Coyoacán se "crían"—valga la frase—con tanto esmero y que están destinados á ser más tarde trasportados á regiones adecuadas, gruesos árboles.

BOCAS FEMENILES CANTARON EL HIMNO.

Un grupo de educandas de la Escuela Correccional, sabedoras de que el señor Presidente pasaría por el plantel; formó ordenadamente frente á la fachada de ese edificio, mezcla de colegio y cárcel, y con voz vibrante, alterada por la emoción que en todo buen mexicano produce el canto patrio, entonaron las hermosas estrofas del Himno Nacional, que los visitantes escucharon respetuosamente. Las mismas niñas, terminada la visita del señor Presidente á los viveros, arrojaron, al paso, de este caballero y de su esposa, gran cantidad de flores, aplaudiéndolo con ardor y vitoreándolo con entusiasmo.

EL SR. PTE EN LA KERMESSE

La Kermesse Tuvo un Exito Brillante y Hubo en los Puestos Derroche de Buen Gusto Para Adorno y Gentileza y Distinción en "las Vendedoras"

LA EXPOSICION.

Rápidamente los automóviles salvaron la distancia que media entre Panzacola y Coyoacán, y allí el júbilo de la multitud fué mucho más ruidoso y la recepción más gentil y cariñosa.

Desde mucho antes de llegar, se avistó, en son de avanzada de la bienvenida, una caravana de no menos de cien charros que, formando nos de cien charros que, formando doble valla al paso del automóvil presidencial, hacían chispear al sol el oro de sus sombreros, al agitarlos saludando al Jefe de la Nación.

En la plaza de Coyoacán la gente arremolineaba frente á la entrada del local destinado á la exposición; las bandas militares enviadas para cubrir el programa musical de la fiesta, tocaron el Himno Nacional y las campanas repicaron gloriosamente, en tanto que millares de cohetes escalaban el espacio.

Fué bajo un soberbio pórtico de flores donde un grupo de damas distinguidas y de caracterizados caballe-

(Sigue en la Octava Plana, Col. 4a).

LOS "CHAMULAS" ASESINARON A LANZAZOS MUJERES Y NIÑOS, INCENDIANDO 17 CASAS

POCOS DE ESOS BARBAROS TIENEN ARMAS DE FUEGO Y LA MAYORIA USA LANZAS QUE FUERON HECHAS EN SAN CRISTOBAL AL PREPARARSE EL LEVANTAMIENTO

ORRIO GRAVE PELIGRO EL SR. RUEDA

TUXTLA GUTIERREZ, Septiembre 23.

El ex-gobernador, Dr. Policarpio eda, procedente de esa capital, ve- pretendiendo ocupar su antiguo sto. Llegó á cuatro kilómetros de a capital, á un pueblacho denomido Terán, desde donde conferenció teléfono con el señor Gobernador velo Argüello; éste lo hizo cono- el decreto de la Legislatura, en fué derogado el que lo designa- Gobernador en el mes de Julio úl- o, y allí supo también que dicha Legislatura había nombrado al se- Querido Moheno, Gobernador in- ino del Estado, por renuncia que sentó el señor Rovelo Argüello. vista de esto, el señor Rueda tu- á bien regresar inmediatamente a Tonalá, comprendiendo su difí- y peligrosa situación, pues como a nadie es un secreto que se enntra seria y positivamente com- ado en el movimiento sedicioso San Cristóbal Las Casas, el pue- entero se levantó armado para eler la entrada del señor Rueda, engo la seguridad de que si avan- un kilómetro más, habría pagado su vida su temeridad.

e dice que en el corto período de días que gobernó el Estado, todo trastornó por su ineptitud, y se gura que en tan corto tiempo, ba- diversas denominaciones, fueron raídos de la tesorería para gastos orados, más de doce mil pesos.

EL CORRESPONSAL.

El Emisario de Paz Enviado por el Sr. Madero fué Herido en un Brazo y se Encuentra Prisionero

Telegrama especial.

TUXTLA GUTIERREZ, Septiembre 24.

El parte rendido por el Mayor J. M. Marín al Coronel del Batallón de Voluntarios, señor José Alvear, que hoy arribó á ésta, dice textualmente:

"Tengo la honra de manifestar á usted, ampliando mi parte del día 21, que el enemigo desocupó el campo después de haber recogido los muertos y heridos que les causaron las fuerzas de mi mando, como á las 8 p. m. del día 21; debiendo decirle que la ocupación que hicieron de



EL SR. GOB. ROVELO EN EL DESFILE CIVICO DEL DIA 16.



CUERPO DE VOLUNTARIOS DE TUXTLA

Acala las hordas salvajes, acaudilladas por cura del lugar y por el cabecilla Santiago Coello, el citado día 21, fué de verdadero exterminio, asesinándose á mujeres y personas indefensas é incendiando diecisiete casas, entre las cuales se cuenta el edificio Municipal, las escuelas y el Correo; la población fué totalmente saqueada.

Mandé ayer á revisar el campo enemigo y se encontró un muerto que no pudieron llevarse y á quien se le recogieron un fusil y noventa y cinco cartuchos. Los archivos del Ayuntamiento y escuelas fueron incendiados y arrojados á la calle.

Las Hordas Salvajes Iban Acaudilladas por Santiago Coello y el Cura del Lugar

Uno de los voluntarios que acaba de llegar procedente de Acalá, refiere que se encontraron el cadáver de una mujer acribillada á lanzazos y á un niño muerto de la misma manera; pues hay que advertir que los Chamulas, á falta de rifles, traen lanzas hechas exprofeso en San Cristóbal.

EL CORRESPONSAL.

UN JEFE SECUESTRADO

Telegrama especial.

TUXTLA GUTIERREZ, Septiembre 23.

El jefe maderista señor Miguel Alboras, muy conocido en esta ciudad, salió para San Cristóbal Las Casas el lunes 18 del actual, con una importante misión relacionada con los

(Sigue en la Octava Plana Col. 5a).

PENSIONES PARA VICTIMAS DEL TRABAJO

Ayer entrevistamos al señor diputado licenciado don Pablo Prida, para que se sirviera proporcionarnos algunos detalles de la iniciativa que acaba de presentar á la Cámara, para que sean indemnizados los obreros que sufran accidentes en el trabajo.

El proyecto de ley es bastante extenso, é incluye para el pago de las indemnizaciones á todos los obreros ó empleados en la construcción de edificios, fábricas, manufacturas, canteras, empresas de transportes por tierra y por agua, de estiva y alijo, almacenes públicos, minas, y á los empleados y artistas de espectáculos.

El pago de las indemnizaciones deberán hacerse conforme á la siguiente base: si el accidente produjere una incapacidad absoluta y permanente al obrero para trabajar, tendrá derecho á una renta vitalicia del cincuenta al setenta y cinco por ciento del salario anual; si la incapacidad fuere parcial, pero permanente, tendrá derecho á la mitad de la reducción que haya sufrido su salario, y si la imposibilidad fuere sólo temporal, tendrá derecho á una indemnización diaria del cuarenta al sesenta por ciento del salario que recibía al sufrir el accidente.

Las pensiones se extienden también para las familias de los muertos, aunque en proporciones diversas, según la condición de cada una de ellas. Los obreros extranjeros se hallan incluídos en este proyecto de ley, aunque deberá exigirse en ellos, así como á sus familias, la residencia en el país, para que puedan disfrutar de las concesiones.

Estos y otros puntos no menos interesantes son los que contiene la Iniciativa del diputado señor Prida, y que deberá discutirse dentro de pocos días en el seno de la Representación Nacional.

Es Inminente un Conflicto Entre Italia y Turquía por la Cuestión del Trípoli

P. A. para EL IMPARCIAL.

PORT SAID, Septiembre 24.—Se asegura que los turcos han capturado el vapor italiano "Reina Margarita," en Messina. Este navío pertenece á la flota de la Compañía de Navegación General Italiana de Génova.

P. A. para EL IMPARCIAL.

PARIS, Septiembre 24.—Un despacho de Roma para "Le Temps," da la noticia, no confirmada, de que las fuerzas italianas han desembarcado en tres puntos de la costa de Trípoli.

Exc. para EL IMPARCIAL.

ROMA, Septiembre 24.—Ha llegado á esta ciudad el primer Ministro señor Giolitti. Inmediatamente celebró una prolongada conferencia con el Ministro de Negocios Extranjeros, Marqués de San Giuliano y con el señor Tedesco, en la que se discutieron los asuntos de Trípoli.

P. A. para EL IMPARCIAL.

ROMA, Septiembre 24.—El Gobierno italiano está obrando de una manera rápida y resuelta en el asunto del protectorado italiano sobre Trípoli. Ya no oculta sus planes, y su actitud tiene el apoyo de todas las clases, con excepción de los socialistas avanzados, que amenazan provocar una huelga general en caso de hostilidades.

Aunque no atribuye gran importancia á la huelga, el Gobierno está obrando con la mayor prudencia y ha resuelto llamar al servicio á ciento doce mil reservistas, de manera de estar preparado para cualquiera eventualidad, tanto en el interior como en el exterior.

Según informes que se tienen en los círculos oficiales, el Gobierno tiene una esperanza de llegar á un convenio amistoso con Turquía, por el cual Italia obtendría una preponderancia en Trípoli, bajo la soberanía turca, celebrándose una especie de contrato de arrendamiento, por el que Italia pagaría una renta anual. Si Turquía se niega definitivamente á aceptar estas proposiciones, Italia llevará adelante sus proyectos militares.

El Gobierno está preparado para hacer frente á cualquiera medida agresiva de parte de Turquía, en cuyo caso se dice, se harán inmediatamente demostraciones navales ante Smirna. Se han estudiado las dificultades materiales de esas operaciones. El Gobierno ha recordado lo ocurrido en la campaña de Abisinia, y se

(Sigue en la 2a. Plana Col. 6a.)

SERVICIO CABLEGRAFICO PARA "EL PAIS"

Piden envío de fuerzas en Tejas

El Gobernador acordó de conformidad

Cablegrama exclusivo para EL PAIS.

LOS ANGELES, Cal., 24 de Septiembre.—Las principales damas de esta ciudad se han dirigido al Gobernador del Estado de Tejas, pidiéndole el envío de fuerzas federales en la frontera con Méjico, en caso de que las fuerzas no basten para reprimir los desórdenes.

El Gobernador ha contestado que accederá á la petición de las damas y que, en caso de que sea necesario, les prestará la protección que solicitan, enviando "rangers" si las fuerzas federales fallan.

"EL BUEN TONO," S. A.
Los Mejores Cigarros.

La extracción del 'Maine' terminó

Una mina dividió el casco del buque

Cablegrama exclusivo para EL PAIS.

HABANA, 24 de Septiembre.—Hoy terminaron los trabajos de extracción del lodo y del agua que cubrían la cubierta del acorazado americano "Maine", y parece que ya ninguna duda queda sobre que la causa de la destrucción no fué otra que una explosión en la parte exterior, producida por una mina tan grande que dividió en dos partes el casco del buque.

Una vez que la comisión nombrada por el Gobierno americano para investigar acerca de las causas de la destrucción del "Maine" rinda su informe al Departamento de Marina, se dará por terminado este asunto y cesarán las conjeturas que desde hace años se vienen haciendo sobre la destrucción del acorazado.

Alfonso XIII desistió de su viaje

Se le preparaba una manifestación hostil

Cablegrama exclusivo para EL PAIS.

PARIS, 24 de Septiembre.—Se rumora que el Rey Alfonso XIII trataba de ir á pasar algunos días á Biarritz, pero que desistió de su viaje porque en la población francesa se prepara una demostración hostil en su contra, porque se supone que hay un acuerdo entre España y Alemania sobre el asunto marroquí.

El Rey Alfonso insistía en ir, pero el Ministro Canalejas lo disuadió de su propósito temiendo que pudiera registrarse algún incidente desagradable. El Rey, convencido, ha aplazado su viaje para cuando mejore la situación.

"EL BUEN TONO," S. A.
Los Mejores Cigarros.

Toreó ayer en Madrid Luis Freg

Estoqueó toros de Olea, con buen éxito

Cablegrama exclusivo para EL PAIS.

MADRID, 24 de Septiembre.—La corrida verificada esta tarde puede calificarse de regular, pues dadas las condiciones del ganado, que resultó bastante difícil, los diestros no pudieron hacer todo lo que hubieran deseado para complacer al público madrileño.

Se lidiaron seis "pájaros" de Olea, que fueron estoqueados por "Mazzantinito", "Punteret", en substitución de "Gallito", y el mejicano Luis Freg, á quien el primero de los diestros citados confirmó la alternativa.

Freg estuvo muy bien en los dos toros que le tocaron en suerte. Al primero de la tarde, en que le fué confirmada la alternativa, lo veroniqueó muy bien, siendo muy aplaudido. A la hora de la muerte, el mejicano hizo una faena emocionante, á media pulgada de los pitones, acabando con la res de dos pinchazos y media estocada en las agujas.

El público premió su trabajo con una ovación.

A su segundo, sexto de la tarde, lo toreó con lucimiento, despachándolo, tras una buena faena de muleta, de una estocada hasta la bola, que hizo morder el polvo el cornúpeto.

Freg recibió una delirante ovación, que duró varios minutos.

"Mazzantinito" y "Punteret", estuvieron bien, aunque un poco desafortunados; el segundo con el estoque.

El mejicano se encuentra aún convaleciente de la cornada que sufrió hace algunos días toreando en Almería.

"EL BUEN TONO," S. A.
Los Mejores Cigarros.

Se derrumbó un teatro en Pontevedra

Hubo muchas víctimas en la catástrofe

Cablegrama exclusivo para EL PAIS.

MADRID, 24 de Septiembre.—Noticias de Pontevedra informan que durante una representación teatral en uno de los teatros del barrio de la ciudad, construído de madera, se vino abajo el edificio, sepultando bajo los escombros á todos los espectadores, que eran numerosísimos.

Inmediatamente acudieron las autoridades en auxilio de las víctimas, logrando salvar á la mayor parte de los asistentes, los cuales presentan heridas de más ó menos consideración, sin que se haya podido indagar el número de muertos, pues hay necesidad de levantar escombros.

"EL BUEN TONO," S. A.
Los Mejores Cigarros.

Los cráteres de los montes Nero-Rosso

Continúan arrojando mucha lava

Cablegrama exclusivo para EL PAIS.

CATANIA, 24 de Septiembre.—Los cráteres de los montes Nero-Rosso están arrojando desde ayer mucha lava y se escuchan siniestros ruidos subterráneos, que han sembrado enorme alarma entre los habitantes, pues se teme que ocurra otro nuevo desastre, que vendría á empeorar la situación, ya harto grave.

Los daños que en los sembradíos ha ocasionado la lava que despiden los montes, son de enorme consideración.

El Gobierno ha enviado una comisión que dictamine sobre si dichos montes están en actividad, con el objeto de tomar las providencias necesarias para evitar mayores desastres.

Se dice que el Gobierno ha decidido ir en auxilio de todos los damnificados y no aceptar ayuda del extranjero en ninguna forma.

"EL BUEN TONO," S. A.
Los Mejores Cigarros.

Es muy crítica la situación en la B. C.

La antipatriótica labor del porfirismo

Telegrama exclusivo para EL PAIS.

LOS ANGELES, Cal., Septiembre 18.—Años atrás, el Gobierno del general Díaz, tal vez mal informado, otorgó una concesión de pesca, en el golfo de Cortés, á don Aurelio Sandoval, amigo que fué de don Ramón Corral. Las cláusulas de esa concesión fueron ruinosas para los habitantes de la Baja California, pues el concesionario fué facultado para ejercer el absoluto monopolio de esa industria en todo mar, privando á sus vecinos del derecho de pescar.

La Compañía Sandoval ha establecido fábricas para poner en latas la carne de tortuga, así en San Quintín como en San Diego, exportando todo producto á los mercados europeos y americanos. Para suplir esa demanda, la Compañía ha estado pescando tortugas por millares y de prontitud así, ese reptil ó crustáceo, desaparecerá bien pronto de las aguas de la Baja California.

Ya que esa concesión no puede ser derogada por haberla dado, aunque injustamente, un gobierno constituyo opino que deberían ser obligados los concesionarios á reemplazar los criaderos de tortugas, pues las leyes de los Estados Unidos protegen abundantemente toda clase de peces, ostras, etc., etc., por temor de que sean exterminados.

Con la langosta está sucediendo lo mismo, pues Sandoval provee todos los mercados de California con ese crustáceo, el que se vende á precios muy subidos y siempre está en activa demanda.

¿Con qué derecho se enriquece esa Compañía, con un ramo de industria que debería pertenecer á todos los mejicanos?

Deseo vivamente que esas quejas que han sido formuladas por vecinos de la Baja California, lleguen á oídos del señor licenciado Rafael Hernández, actual Ministro de Fomento, que según he oído decir es un hombre progresista y justiciero.

EL CORRESPONSAL.

"EL BUEN TONO," S. A.
Los Mejores Cigarros.

EL CRUCERO CHINO RUMBO A MEJICO

NUEVA YORK, 24 de Septiembre.—El próximo jueves saldrá de este puerto el crucero chino, dirigiéndose á la Habana y de allí á Veracruz.

En este puerto se detendrá el crucero por varios días, pues el comandante y los marinos habrán de presentar sus respetos al señor Presidente de Méjico.

Este barco fué enviado á Méjico para demostrar la cordialidad de las relaciones entre ambos países, y apoyar las demandas que hace China por sus nacionales muertos en Torreón durante la pasada revolución.

"EL BUEN TONO," S. A.
Los Mejores Cigarros.

SOLO FALTA ARREGLAR LO RELATIVO AL CONGO

PARIS, 24 de Septiembre.—En público se considera por completo terminado el incidente de Marruecos respecto de la política francesa, faltando solamente por arreglar la cuestión del Congo y obtener el acuerdo formal de las potencias.

En los círculos diplomáticos se cree que no se tropezará con ninguna dificultad, excepto que España retire los derechos que tiene y éntre en el convenio dejando la supremacía á Francia.

Hoy se efectuó un mitin organizado por los socialistas laboristas para protestar contra una posible guerra. Asistieron quince mil personas, pronunciándose elocuentes discursos.

FALLIERES VISITARA TRES CIUDADES

PARIS, 24 de Septiembre.—El presidente Falliéres saldrá el día 1o. de Octubre á visitar las ciudades de Nevers, Mezin y Loupillon, acompañado del Ministro de Agricultura.

Los carpinteros celebraron hoy un animado mitin para protestar contra una posible guerra entre Francia y Alemania.

No se registró ningún desorden.

El Embajador de Turquía en Italia ha sido retirado

(Sigue de la primera plana).

Francia, informan que los socialistas están asumiendo una actitud hostil para con el gobierno y que están decididos á no permitir el paso de la expedición militar que irá á Trípoli.

Estas noticias han causado enorme sensación aquí y se hacen comentarios muy acalorados.

* * *

ITALIA LLAMA A LOS RESERVISTAS

Cablegrama exclusivo para EL PAIS.

ROMA, 24 de Septiembre.—Hoy fué publicado por el Ministerio de la Guerra un decreto, llamando al servicio de las armas á todos los reservistas de la clase 188, que suman en total más de noventa mil hombres. Todas estas reservas deberán presentarse en sus respectivas jurisdicciones para el martes próximo en espera de órdenes.

Esto es tomado como una demostración de que el gobierno ha decidido ocupar Trípoli.

En aquella región reina gran excitación entre los habitantes contra los italianos, según noticias que hoy se recibieron y el gobierno ha ordenado que inmediatamente se remitan auxilios á las familias pobres italianas, para subvenir á sus necesidades y para que las que no quieran permanecer en el lugar, se trasladen á donde lo crean conveniente.

La prensa sigue insistiendo en que el gobierno debe proceder á la ocupación del territorio, sin esperar proposiciones de Turquía.

Esto puede traer consigo una guerra entre ambas potencias.

* * *

Cablegrama exclusivo para EL PAIS.

CONSTANTINOPLA, 24 de Septiembre.—Aunque el Gobierno guarda reserva sobre los asuntos de Trípoli, se sabe que Italia ha dispuesto la ocupación del territorio, y que con ese objeto ha llamado al servicio de las armas á sus reservas.

La excitación es inmensa y dado el estado de los ánimos, no es difícil que se origine una guerra entre las dos naciones.

* * *

TERRIBLE TEMPORAL

Cablegrama exclusivo para EL PAIS.

NAPOLES, 24 de Septiembre.—Sigue causando grandes perjuicios en toda esta región el terrible temporal que desde hace días azota al puerto. Un rayo destruyó una casa, matando á cuatro de los moradores.

De la playa han sido recogidos varios cadáveres arrojados por la marea y que se supone son de pescadores á quienes el temporal sorprendió en alta mar.

Hasta ahora el total de víctimas del temporal es de treinta.

La situación de la gente que habita toda esta comarca es desesperante, pues familias enteras han quedado sin hogar.

El Ministro de Trabajos ha enviado algunos auxilios, que desde luego fueron repartidos entre los perjudicados.

* * *

TURQUIA NO ACEPTARA

Cablegrama exclusivo para EL PAIS.

ROMA, 24 de Septiembre.—La actitud provocativa por el tono marcadamente hostil de los periódicos turcos, se considera como un indicio seguro de que Turquía no aceptará llevar á cabo bajo un arreglo pacífico la cuestión de Trípoli.

El retiro del embajador turco se espera que produzca la inmediata ruptura de relaciones entre ambos países y en seguida la declaración de guerra.

El Gobierno italiano, por su parte, ha decidido suspender del próximo presupuesto la partida que se refiere al pago del nuevo embajador italiano cerca del Sultán de Constantinopla.

Esta determinación ha agravado notablemente la situación.

Las negociaciones entre Francia y Alemania

CONVOY ESPAÑOL CAPTURADO

MADRID, 24 de Septiembre.—Una banda de moros logró capturar un convoy que conducía tropas españolas cerca de Melilla, causándoles quince bajas, entre muertos y prisioneros.

* * *

BANQUETE AL EMBAJADOR DE FRANCIA

BERLIN, 24 de Septiembre.—El Ministro de Relaciones del Imperio, Kinderlen, ofreció un banquete al Embajador de Francia, M. Cambon, reinando durante él la más completa cordialidad.

* * *

LAS CONDICIONES DEL TRATADO

PARIS, 24 de Septiembre.—"Le Temps" dice que la respuesta de Francia á Alemania en el asunto de Marruecos varía bien poco de la transmitida por aquel Gobierno y que sólo se concreta á precisar los términos de las cláusulas relativas sobre las mejoras materiales que Francia llevará á cabo en Marruecos: la protección de los nativos bajo el patronato de los alemanes y la jurisdicción consular.

* * *

LA PRENSA NO QUIERE LA CESION DEL CONGO

BERLIN, 24 de Septiembre.—Se dice que la prensa colonial prepara una campaña contra la cesión que hace Francia de parte del Congo, debido á los fuertes gastos y á las dificultades con que habrá de tropezar Alemania para sostener un protectorado allí.

Esto, sin embargo, no alterará el curso de las negociaciones, pues Alemania desea llegar cuanto antes á un arreglo.

Pida Ud. la cerveza marca
"MONTERREY"
Cuauhtemoc
¡Es el producto supremo del arte cervecero!

Como hará E. V. Gómez su campaña

(Sigue de la primera plana.)

sable en la política nacional.

Nosotros no tenemos odios, ni rencores, ni siquiera mala voluntad contra nadie; ni negamos ni debemos negar los méritos de los hombres públicos de nuestra época, sea cual fuere el partido político en que militen ó á que hayan pertenecido; pero en ningún caso debemos separarnos de los principios fundamentales de nuestro Partido, ni abandonar la tendencia de realizar los grandiosos ideales de la patria que, tanto en el orden económico como en el orden político, servirán de mira política á la gloriosa y trascendental revolución social comenzada y que, para bien y grandeza de la República, debe llevarse decisiva é incontrastablemente hasta su fin, buscado y con justicia apetecido, invitando á concurrir á esa labor inmensa, de trascendentales consecuencias, grandiosa y prolífica á todos los mejicanos, á cada quien en sus esfuerzos propios y á todos con una voluntad sana y con un patriotismo noble y ejemplar.

Todo por la Patria y para la Patria.

Sufragio efectivo. No reelección.

Suyo afmo. amigo y S. S.

EMILIO VAZQUEZ.

"EL BUEN TONO," S. A.
Los Mejores Cigarros.

Margarito Mata se levantó en armas

(Sigue de la primera plana.)

ron aprehendidos por las tropas del capitán Flores.

Hasta hoy sólo se ha comunicado telegráficamente de los dos encuentros habidos, pero no se ha dicho el número de bajas de una y otra parte.

Como la gente que lleva el Capitán Flores es voluntaria, no recibe sueldo ni el Gobierno ha dado órdenes para esto, por lo que los vecinos de este lugar les están enviando comestibles y han dado órdenes para que en los lugares donde están operando les proporcionen ganado á fin de que tengan qué comer, para lo cual se ha abierto una subscripción, pues el Gobierno sólo ha pagado á los cuarenta hombres que forman el piquete que estaba destacado aquí.

Se sabe que el cabecilla Mata estaba comprometido con alguno de los candidatos á la Presidencia.

Mata está disgustado porque le habían dado en el Ministerio, cuando estaba Vázquez Gómez, el grado de Coronel en jefe de las fuerzas de este Distrito, por lo que el Distrito en general protestó. Inmediatamente fué á ver al señor Ministro una comisión del Distrito, á fin de que no le dieran ningún grado, pues, según decía, se había levantado en Pisaflores en la revolución pasada, cosa que fué exacta, pero hasta que después de que el Capitán Flores había tomado las armas en esta Cabecera, pues Mata era porfirista acabado, y si se levantó con unos cuantos hombres fué conveniencia y por salvar la vida, pues ha sido siempre un cacique de las Moras, refugio de todos los criminales no sólo del Distrito, sino de otros varios, y como el engaño ante el Ministro terminó con la ida de la comisión, le quitaron el grado, por lo que despechado se ha adherido á algún otro partido, que, según se sabe, lo ha favorecido con dinero, parque y armas.

EL CORRESPONSAL.

"EL BUEN TONO," S. A.
Los Mejores Cigarros.

Aseguran que un alto militar se va á levantar

(Sigue de la primera plana.)

El Gobierno, que ya ha tenido conocimiento de estos hechos, y que ha seguido paso á paso los actos del militar tantas veces citado, ha ordenado que se le vigile, para que se pueda dar la voz de alarma, á su debido tiempo, y dictar las medidas encaminadas á reprimir cualquier movimiento que pueda contribuir á complicar el actual estado de cosas.

El hecho no produce extrañeza, porque no es ni será el último que se lleve á cabo por aquellos que anteponen sus ambiciones al bien de la patria, importándoles bien poco su desmembramiento.

Gran Kermesse y Exposición en Coyoacán

(Sigue de la primera plana.)

zas. La alegría y animación aumentaba por momentos y en todos los allí presentes se esperaba con ansia la llegada del señor Presidente, que había sido invitado para que se dignara honrar la fiesta.

LLEGA EL SENOR PRESIDENTE DE LA REPUBLICA

Diez minutos antes de las doce se anunció la llegada del señor Presidente de la República, licenciado don Francisco L. de la Barra, quien, acompañado de su señora esposa y de sus ayudantes, llegó en un poderoso automóvil escoltado por más de cien jinetes de la población, que bondadosamente se ofrecieron á hacer compañía al Primer Magistrado.

Cuando el señor de la Barra descendió de su carruaje se le prodigaron entusiastas ovaciones y aplausos, y fué introducido al jardín por una comisión formada por los señores doctor Aureliano Urrutia, licenciado Manuel García, Emilio Azoños, Germán Chávez y Luis Mendragón. En seguida el señor licenciado don Antonio Ramos Pedrueza, con brillantes frases dió la bienvenida al señor Presidente, que fué contestada por éste con palabras de agradecimiento.

ARTISTICOS PUESTOS

Había tres puestos de confetti, uno de ellos estuvo atendido por la señoras María Osio de Ibáñez, Leonor E. Vda. de Escalante, Agustina J. de Echagaray y señoritas Concepción Ibáñez, Ana Wolf, Amelia Emparan y Matilde Echagaray. El otro por las señoritas Chavarreaux, Laura y María Martínez. Las señoritas María Luisa y Marina Basolls, Guadalupe Ramírez, Hero y Velasco atendían el tercero de dichos puestos.

El puesto de juguetes del Colegio del Sagrado Corazón de Jesús tenía la forma de un barco con sus velas; dentro de dicho barco estaba un grupo de niñas, vestidas algunas con el uniforme del colegio y las más con trajes de fantasía.

Las niñas Alicia, Luz, Refugio y Dolores Urrutia y Adoración Alvarez, graciosamente vestidas de adolicas, estuvieron encargadas de un puesto de flores primorosamente adornado.

Otros de los puestos que más llamaron la atención fueron los de las señoritas Ana Pardo y Ana Hegewisch, así como el de la distinguida señora de Urrutia.

La Banca, de la señora M. B. de Mendragón, fué de los que más concurrencia tuvieron y agradó mucho el adorno que lucía.

La señora y señoritas María y Dolores Sánchez Mejorada, en el puesto que llevó á la exposición, escogió sin duda lo más granado de sus jardines: begonias, tuberosas, crisantemos color de oro, mafafa, yucas y collos, fuchsias y otras delicadas plantas hábil y vistosamente colocadas, se veían en este hermoso lote.

En esta misma exposición agradó mucho un arco de flores naturales hecho por los habitantes del pueblo de la Candelaria; tenía estas inscripciones: "Libertad" y "Viva Madero"; la harmonía y buen gusto en los colores de las flores, fué lo que más agradó.

El lote del señor Crescencio Hego también gustó á los espectadores como el anterior, presentó una variedad de plantas. Recordamos haber visto dalias, bugambilias, malvastis y begonias plateadas.

Este mismo señor llevó á la exposición un lote de puros crisantemos.

El lote del señor José Montes de Oca, además de las flores y hermosas plantas que lucía, fué adornado con estalactitas graciosamente colocadas. Dominaban en este lote las leáceas, los plátanos de Abisinia, nos, fuchsias y una inmensa variedad de begonias. Agradó mucho al señor de la Barra este lote y felicitó al dueño, el señor Montes de Oca.

El señor Gerardo Montes de Oca en el lote que presentó, reunió una bonita colección de nardos, y como los anteriores, también exhibió hermosas begonias y otras flores exquisitas.

El pueblo de Axctlán, San Andrés llevó á la exposición un primoroso arco de flores naturales, cuya manufactura revelaba ingenio y buen gusto.

En el lote presentado por el señor Andrés Llano, dominaban entre las demás flores, las orquídeas, los nardos y los crisantemos.

En todo el jardín había colocados numerosas piezas de ornato, todas ellas de flores naturales, un precioso kiosco japonés con todos sus detalles, hecho por el Horticultor, Pedro Meléndez, y una barquilla del señor Justo Martínez, fueron sin duda las más notables entre estas piezas artísticas.

Había también un lote de animales; seis bonitas vacas holandesas formaban, siendo el único en su especie: "La Patti", "La Chata", "La Crema", "La Marquesa", "La Cafuela", y "La Reina", se llaman los hermosos ejemplares.

EN EL SANATORIO DEL DOCTOR URRUTIA

Cuando el señor Presidente terminó su visita á la Exposición, se dirigió al sanatorio del eminente doctor Aureliano Urrutia, y visitó detalladamente todos los magníficos departamentos de este conocido y bien montado sanatorio hizo grandes elogios del orden, limpieza y buena organización que en él se sigue, y cuando hubo terminado de recorrerlo y examinarlo todo, pasó al jardín, y en una carpa ad hoc, se le sirvió un quisito lunch.

Durante el tiempo que permaneció el señor de la Barra en el Sanatorio Urrutia, se mostró muy complacido de la galantería de dicho señor y de su apreciable familia.

Fué un completo fracaso la fiesta taurina de ayer

La exhibición atlética adoleció de grandes defectos por culpa de los organizadores de la corrrida efectuada ayer

El gran festival en favor del torneo de arte, convocado por la Unión Universal de Estudiantes y que se componía de dos partes: exhibición atlética por la mañana y corrida de novillos por la tarde, resultó un verdadero fracaso, sobre todo la fiesta taurina, de la cual salió el público aburrido.

Los buenos deseos de la comisión porque las fiestas fueran concurridas y por que el público saliera satisfecho del coso de la Condesa, se vieron defraudados ante la mala organización de los juegos olímpicos de la mañana y el pésimo ganado que mandó para la corrida la ganadería de Cañada Honda, de San Luis Potosí.

LA FIESTA MATUTINA

Comenzaremos por decir que principió á las once y cuarto en vez de las diez y media, como estaba anunciado, lo cual revela, como ya hemos dicho, la mala organización. A esta fiesta fué invitado el señor Presidente de la República, pero como no pudiera asistir á esa hora por tener en esos momentos que ventilar asuntos de trascendental interés, comisionó al señor Ministro de Gobernación para que lo representara en dicha función.

A las once y cuarto llegaron las artistas que debían fungir de reinas en la fiesta, dando en el acto comienzo con un ejercicio de barras por los señores Juan Alvarez Valdés, sargento de la Escuela Magistral, y Tirso Hernández, alumno de la misma. Este ejercicio hubo de suspenderse porque al hacer Hernández una plancha el aparato se vino al suelo en medio de la expectación del público, que vió rodar por el suelo al joven, que por un verdadero milagro resultó ileso del accidente.

Las señoritas cubanas jugaron un partido de lawn-tennis, pero como quiera que están acostumbradas á jugar en piso de madera extrañaron el suelo del anillo y no dieron pie con bola.

Los señores Pablo García y Ernesto Caballero ejecutaron un match de lucha grecorromana, siendo muy aplaudidos.

Los señores Tenientes profesores Manuel Tenorio y Fidencio Díaz de la Vega tiraron el florete con destreza y precisión, y los Tenientes profesores Rafael Coronel y Quintín Venegas un asalto á sable. Este ejercicio no se terminó porque las reinas que presidían la fiesta pidieron sus coches, y como éstos entraran al redondel impidieron el interesante asalto. Otra falta de atención á los jóvenes que bondadosamente se prestaron á tomar parte en la fiesta.

Y, por último, el señor Enrique Ugartechea, en compañía del joven J. Virgen, hicieron algunos ejercicios de boleas y un sensacional y hercúleo acto, que fué lo mejor que presenciamos la mañana de ayer.

A las doce y media terminó la fiesta sportiva, saliendo de la plaza el público decepcionado.

LA CORRIDA DE TOROS

La tarde se presentaba hermosa, pero á las cuatro y media aparecieron en el horizonte negros nubarrones, que presagiaban un chaparrón de padre y muy señor mío.

Pero reseñemos la fiesta brava.

La mansedumbre de los toros, la ignorancia de los matadores y por último el aguacero que cayó sobre los pacientes espectadores, contribuyeron á que la fiesta taurina fuera de lo más [illegible] se ha presenciado.

Los toros, que pertenecieron á la ganadería de Cañada Honda, aunque de [illegible] y bonita estampa, resultaron mansos de solemnidad.

El primer toro fué retirado al corral por manso, el substituto ídem; el segundo substituto fué condenado á fuego vil, que por cierto se fué de rositas porque las banderillas no estallaron.

El segundo, tercero y cuarto también fueron bueyes y supongo que los demás también lo habrán sido, y digo supongo, porque tuve miedo al reuma y abandoné la plaza cuando el chaparrón arreciaba nuevamente.

LOS MATADORES.—Estuvieron á la altura de los toros, con excepción de Cayetano González, á quien le vimos hacer una inteligente faena en su primero; los demás quedaron al nivel del barro.

Juan Iglesias nada hizo de notable con la muleta y á la hora de sacrificar á su primero la mató de un bajonazo que, si hemos de hablar con imparcialidad, era lo que se merecía el buey. A su segundo lo dejó vivo y recibió una bronca fenomenal.

Cuatro Dedos mejicano nos pareció un torero ignorante, pues toda su labor se convirtió en trapazos y pinchazos con todas las agravantes.

Y para qué decir más.

DON CALIXTO.

Los documentos, papel de correspondencia y libros en blanco de
UN HOMBRE DE NEGOCIOS
deben mostrar una impresión fina elegante, seria y correcta. Esto se obtiene en la conocida
IMPRENTA DE M. LEON SANCHEZ
Calle de la Misericordia 3. México, D. F.

EL PAIS

Fundador y Director:
TRINIDAD SANCHEZ SANTOS.

DIARIO CATOLICO

Gerente General:
MANUEL LEON SANCHEZ

FLORÉINE
CREMA de BELLEZA
Suaviza - Refresca
Perfuma la Piel
A. GIRARD
48, rue d'Alésia - PARIS
EMILIO MANUEL & Co
Av. 16 de Sptre. 65, Mexico, D.F.

AÑO XIII. NUM. 3,700 MEJICO.

Para la publicación de anuncios y réclames, dirigirse á B. y G. Goetschel. Av. 16 de Septiembre, 26. Sus agentes en Europa La Societé Mutuelle de Publicité, 14 rue de Rougement.—París (9e.)

PRO ARIS ET FOCIS CERTARE

PRECIOS DE SUBSCRIPCION:
En la Capital, un mes . . . . . $ 1.00
En los Estados, seis meses . . . . $ 6.00
PRECIOS DE VENTA: Número del día $0.02. Atrasados. $0.10

VIERNES 6 DE OCTUBRE DE 1911

El Estado de Chiapas está dividido políticamente

Hay actualmente 2 Gobernadores, uno en San Cristobal y otro en Tuxtla

En la entrevista que el señor Ministro de Gobernación se sirvió conceder anoche á la prensa, manifestó que se tenían informes en la Secretaría que es á su cargo, de que Juan Espinosa Torres había sido nombrado Gobernador del Estado de Chiapas, con residencia en San Cristóbal las Casas.

Por lo expuesto, queda políticamente dividido el Estado de referencia, pues al, cómo se sabe, seis Distritos apoyan á Espinosa Torres, los seis restantes sostendrán al otro Gobernador, Robelo Argüello, que reside en Tuxtla Gutiérrez.

Hay que confesarlo: la situación en el Estado de Chiapas es por demás anómala, por la intransigencia de los partidos disidentes, y no es remoto que, en vista de las actuales circunstancias, el Senado, que se ocupa actualmente de estudiar la situación política de Chiapas, declare que han desaparecido los poderes en el Estado de referencia y asuma el mando un jefe militar, el General Eduardo Paz, que ha partido para aquella región, hasta que se restablezca el orden.

* * *

FALSEDADES DE "EL IMPARCIAL"

SAN CRISTOBAL LAS CASAS, 5 de Octubre.—El licenciado Moheno y otros partidarios científicos de Tuxtla, han propalado en esa metrópoli y en la República toda, que el Estado de Chiapas se ha levantado por la guerra, secundando eficazmente esa burda mentira el órgano del cientificismo "El Imparcial." Esto es falso completamente.

(Sigue en la 3a. plana, col. 5a.)

200 zapatistas capturados en Chilapa por las fuerzas del Jefe suriano A. Figueroa

Los bandoleros pertenecían á las bandas de E. Zapata y J. A. Almazán, que tan funesta celebridad han alcanzado

Todo hace suponer que para dentro, de algunos días se habrá logrado la completa extinción de las partidas de bandoleros y zapatistas que merodean en los Estados de Guerrero, Morelos y Oajaca, gracias á la activa persecución que en su contra han emprendido las fuerzas rurales y las federales que han sido enviadas á batirlos.

El General don Ambrosio Figueroa, uno de los jefes insurgentes que más se han distinguido por su actividad, acaba de obtener un nuevo triunfo, que confirma una vez más su estrategia y la buena voluntad que ha puesto de su parte por ayudar al Gobierno en su labor pacificadora.

He aquí el telegrama que el mismo General Figueroa, nos remite, dándonos cuenta del suceso:

"Para conocimiento de todos los habitantes de la República, comunico á usted que ayer, en las inmediaciones de Chilapa, Estado de Guerrero, fueron capturados, sin disparar un sólo cartucho, doscientos zapatistas, por las fuerzas rurales de mi mando, que se hallaban á las órdenes de los cabos Feliciano B. Ramírez y Mauricio Díaz.

Esta nueva victoria sobre los bandoleros que han asolado una inmensa región de nuestra República, cometiendo depredaciones sin cuento, me llena de satisfacción y me confirma la idea que siempre he abrigado de que muy pronto serán completamente exterminadas las gavillas de Almazán y de Zapata, que tan funesta celebridad han alcanzado.

Los prisioneros serán conducidos á Chilpancingo para ser juzgados debidamente, Protesto á usted mi atención.—AMBROSIO FIGUEROA."

El anterior telegrama está fechado en Cuernavaca y fué dirigido á nuestro Director.

He aquí el telegrama, que en confirmación del anterior, nos remite nuestro Corresponsal en Chilpancingo:

CHILPANCINGO, 5 de Octubre.—Las fuerzas rurales del Estado que se hallan á las órdenes del actual Gobernador de Morelos, don Ambrosio Figueroa, y que al mando de los cabos Feliciano B. Ramírez y Mauricio Díaz, recorren el Estado persiguiendo á las gavillas de bandoleros que han aparecido en diversos lugares, aprehendieron ayer á más de doscientos zapatistas en Chilapa.

Sabiendo el cabo Ramírez que allí se encontraba una partida de zapatistas se propuso batirla, y al efecto partió inmediatamente para el lugar. Los zapatistas fueron sorprendidos y al presentarse las fuerzas rurales, se alarmaron de tal modo, que no intentaron hacer nada en contra de ellas, rindiéndose á discreción, sin que se disparara un solo tiro.

Los rurales desarmaron inmediatamente á los zapatistas, que convenientemente escoltados serán traídos á

(Sigue en la 3a. plana, col. 5a.)

El voto del Sr. Magistrado Rodríguez Miramón



(Continúa)

Así es la verdad, se pretende demostrar que la quejosa no tiene derecho de pedir alimentos á su marido, alegando, primero, una mentida, á saber, que siendo americano, obtuvo de un tribunal de Nueva Orleans, Silvio Contri, una sentencia que rompía por completo el vínculo matrimonial que entre ellos existe. Esto es mentira, porque Contri al promover el juicio de divorcio contra su esposa Nicolina Cutelli en la Luisiana y al fallarse, no era ciudadano americano, puesto que apenas había revelado su

(Sigue en la 3a. plana, col. 6a.)

Toda la Sala de Casación acusada por un Abogado

Ordenó la libertad de un reo peligroso que dejó en la miseria á una familia

Acaba de presentarse ante el Procurador de Justicia una acusación contra los señores magistrados de la Primera Sala del Tribunal Superior, por haber éstos, en concepto del quejoso, autorizado con su firma uno de los actos más injustificados que registran nuestros tribunales.

El mismo Procurador de Justicia, al tener conocimiento de la acusación, ha manifestado, según se dice su asombro, consignadillas se c tar con que les trados.

Se trata, según se dice en la acusación de referencia, de que la Sala de Casación mandó poner en libertad á un reo peligroso que ha dejado en la miseria á una familia, á la cual fué admitido por sorpresa.

El licenciado don Eduardo Pallares, que es la persona que suscribe la acusación, manifiesta que á pesar de que ha interpuesto el recurso de casación contra la sentencia de segunda instancia, que absolvió al acusado de los delitos por los cuales este último fué condenado en primera, y no obstante que el recurso aún está pendiente y que el artículo 245 del Código Penal manda que no se ejecutará ninguna sentencia revocable, la Sala de Casación mandó poner al reo en libertad, ejecutando, en consecuencia, la sentencia que aún no causa ejecutoria y violando, además, el artículo 522 del Código de Procedimientos Penales que prohibe al tribunal de Casación resolver y fallar cuestiones no propuestas en el recurso.

El asunto promete ser escandaloso.

"La Junta Superior de [illegible]"

[illegible] tiene un carácter consultivo

El C. Presidente interino de la República se ha servido disponer, en uso de las facultades concedidas al Ejecutivo de la Unión, por decreto del Congreso de 17 de Diciembre de 1910, y considerando:

Que es de urgente necesidad reorganizar el ejército y atender constantemente á su mejoramiento y eficacia, he tenido á bien decretar lo siguiente:

Art. 1o.—Con carácter exclusivamente consultivo, se crea una comisión permanente que se denominará Junta Superior de Guerra y se compondrá de un Presidente, cuatro vocales y un Secretario. El Presidente y los vocales serán Generales del ejército y el Secretario jefe del mismo.

Art. 2o.—La Secretaría de Guerra hará la designación del personal á

(Sigue en la 3a. plana, col. 5a.)

El Crucero Chino en Cuba

Vendrá pronto á Veracruz

Telegrama exclusivo para EL PAIS.

HABANA, 5 de Octubre.—Se encuentra en este puerto el crucero chino "Hai Chi", que dentro de algunos días partirá para Veracruz.

Parte de la oficialidad bajó hoy á tierra y recorrió la ciudad, visitando los centros de recreo. El Almirante será recibido mañana por el señor Presidente de la República.

La colonia china residente aquí, que es muy numerosa, prepara algunos festejos en honor de sus compatriotas. El crucero ha sido visitado por centenares de chinos.

El "Hai Chi" permanecerá durante varios días en Veracruz, pues el Almirante y su oficialidad irán á la Capital de la República Mejicana á hacer una visita de cortesía al Presidente.

Zapata huyó de Acatlán llevando dinero y víveres

El General Huerta rindió án informe al señor Ministro de Gobernación

Telegrama exclusivo para EL PAIS.

En la Secretaría de Gobernación se ha recibido el parte del encuentro que tuvo con las fuerzas de Emiliano Zapata el señor general Victoriano Huerta. De este encuentro dimos oportuna cuenta á nuestros lectores, transcribiéndoles las noticias que había recibido el señor general don Ambrosio Figueroa.

El parte del general Huerta está concebido en los siguientes términos:

Chinantla, Octubre 5.—Vía Acatlán. Ayer, á las 6 p. m., llegué con parte de mi columna á esta población, en donde se encontraban varios grupos de bandidos que la hostilizaron. Tomé posesión de la plaza, después de más de una hora y minutos de combate, y continúa la persecución de dichos bandidos, con fuerzas respetables de infantería y caballería.

"Los bandoleros tomaron rumbo á Tehuicingo; grupos de fuerzas recorren los puntos donde se verificó el combate anoche, y hasta estos momentos, 6 a. m., se encontraron dos cadáveres y doce heridos, y siguen haciéndose exploraciones. En el combate de anoche se hicieron varios prisioneros, los que se remitieron á las autoridades de Acatlán.

V. HUERTA."

Por noticias que han recibido personas residentes en esta capital, hemos sabido que Emiliano Zapata estuvo con su gente en Acatlán, Estado de Puebla, durante dos días, cometiendo toda clase de atropellos con los pacíficos habitantes, y obligándoles á entregarle dinero y víveres.

(Sigue en la 2a. plana col. 2a.)

El Gobierno Intervendrá en las E. Particulares

El dictamen fué muy discutido en la sesión del Congreso de Educación

La tercera comisión para resolver acerca de la pregunta propuesta por la Secretaría de Instrucción Pública: ¿qué intervención debe tener el Estado en las escuelas primarias no oficiales?, rindió ayer su dictamen siendo estas sus conclusiones: I.—El Estado debe intervenir en las escuelas primarias no oficiales.—II.—Su intervención consistirá: A.—En informarse de la organización y marcha generales de la escuela para clausurarla ó autorizar su existencia, según que constituya una amenaza para la salud moral, intelectual ó física del niño, ó que contribuya á la preparación de éste para la vida.—B.—En informarse, Cuando el cabecilla obtuvo lo que deseaba, abandonó la población, dirigiéndose con su gente rumbo á Chinantla, efectuada la intervención á que se contrae el inciso A, de la organización y marcha esencialmente técnicas, á fin de conocer las enseñanzas que en ellas se imparten, y autorizarlas, si se ajustan á los programas oficiales relativos; así como para impartirles su ayuda en la propia materia técnica, si el Estado lo juzga necesario y la parte interesada lo solicita.—C.— En informarse, efectuada la intervención de que es objeto el inciso B, del estado económico del establecimiento para impartirle su ayuda en este sentido, temporalmente y en la mejor forma que esté á su alcance, si fuere necesario, si la función técnica constituye garantía de mejor éxito y si la parte interesada lo solicita.

El señor Gutiérrez Ochoa, delegado por el Territorio de Tepic, pidió la pa-

(Sigue en la 2a. plana col. 1a.)

Aniversario del Plan de San Luis

Felicitaron al señor Madero

Ayer á las cinco de la tarde se reunieron en la Reforma numerosos grupos políticos y de obreros con sus estandartes y distintivos y cuando el primero llegó tres mil se dirigieron á la calle de Berlín, domicilio de don Francisco I. Madero, para felicitarlo por haber sido ayer el primer aniversario del Plan de San Luis Potosí.

Cuando llegaron frente á la casa habitada por el señor Madero, prorrumpieron en vivas y aplausos. El señor Madero salió á uno de los balcones y se dirigió la palabra,, manifestándole que si no se habían llevado á cabo todas las cláusulas del plan había sido por las circunstancias por las que atraviesa la República, pero que se encuentra ante todo llevar á la práctica dicho plan.

Una comisión penetró en la casa del señor Madero para saludarlo en nombre de todos los manifestantes. El señor Madero tuvo palabras de agradecimiento para todos y después de darles la mano, los manifestantes abandonaron la calle vitoreando al jefe de la pasada revolución.

LOS MORMONES AGASAJAN A TAFT

SALTAKE, 5 de Octubre.—Hoy llegó á esta ciudad el Presidente Taft, siendo objeto de una entusiasta y calurosa recepción, especialmente de parte de los numerosos mormones, quienes le ofrecieron un banquete, durante el cual el Presidente pronunció un elocuente discurso elogiándolos por su actividad. Después asistió el Presidente á un concierto dado en su honor.

Vigilará las costas uno de los buques

Se trata de introducir un contrabando

Telegrama exclusivo para EL PAIS.

VERACRUZ, 5 de Octubre.—Se nota una gran actividad en la marina de este puerto. En las primeras horas de la mañana de hoy zarpó el cañonero "Veracruz," que ha recibido órdenes de la Secretaría de Guerra y Marina para recorrer las costas, y se encuentran listos para partir con el mismo objeto, los cañoneros "Bravo," "Morelos," y "Zaragoza."

Se dice que este movimiento es debido á que se ha sabido que se trata de introducir en la República, de contrabando, un cargamento de armas y parque, que ha sido depositado ya á bordo de un vapor americano.

Hasta el momento no se sabe qué fundamento pueda tener esta noticia ni á quién estarán destinadas las armas que se trata de desembarcar, y se hacen toda clase de comentarios sobre el asunto.

Ya me ocupo de buscar nuevos datos, que comunicaré inmediatamente que los adquiera.

EL CORRESPONSAL.

Las tropas italianas son recibidas con aplausos

Los habitantes de Trípoli satisfechos por el desembarque

Cablegrama exclusivo para EL PAIS.

TRIPOLI, 5 de Octubre.—Después del bombardeo, el crucero "Garibaldi" se acercó á la costa y desembarcó á dos oficiales, que con bandera blanca se dirigieron á los fuertes y llegaron hasta la batería de Hamidie, para pedir al Comandante militar de la plaza la entrega de su espada.

Cuando llegaron allí, sólo encontraron tres cadáveres, pues la guarnición había evacuado, dirigiéndose al interior del territorio.

Los oficiales regresaron inmediatamente á dar cuenta de su misión, é inmediatamente empezó el desembarque de las tropas, que desde luego se posesionaron de las alturas.

Los residentes de Trípoli recibieron con entusiasmo á los italianos.

El cable que comunica con Europa, se encuentra roto y ya se ha procedido á su reparación.

* * *

AUSTRIA OBRARA CON ENERGIA

Cablegrama exclusivo para EL PAIS.

LONDRES, 5 de Octubre.—Se asegura que Austria ha decidido impedir á toda costa que los italianos ataquen los puertos del Adriático, pues opina que la guerra sólo debe extenderse al territorio de Trípoli.

En el caso de que los italianos ataquen algún puerto turco del Mar Adriático, Austria considerará esto como una ofensa y enviará sus buques de guerra á los puertos italianos.

Juntas Sospechosas

Telegrama especial para EL PAIS.

VERACRUZ, 5 DE OCTUBRE.—LAS AUTORIDADES DE ESTE PUERTO HAN DISPUESTO QUE SE EJERZA UNA ESTRICTA VIGILANCIA SOBRE LOS REVISTAS DE AQUI, PUES ESTAN CELEBRANDO DIARIAMENTE REUNIONES SOSPECHOSAS EN UNA CASA DE LA CALLE DE JUAREZ.

SE SOSPECHA, AUNQUE NO EXISTE FUNDAMENTO, QUE ESTAS REUNIONES TIENEN POR OBJETO PREPARAR EL DESEMBARQUE DE UN CONTRABANDO DE ARMAS QUE SE DICE ESTA PARA ARRIBAR AL PUERTO.

EL CORRESPONSAL.

LA COMPANIA NAVIERA

Cablegrama exclusivo para EL PAIS.

HAMBURGO, 5 de Octubre.—La compañía naviera ha anunciado que continuará el tráfico con los puertos de Turquía, exceptuando los de Trípoli.

El gerente de la empresa naviera se ha dirigido á su gobierno pidiendo que intervenga ante el italiano, á fin de que los buques que salgan para los puertos de esa nación no sean detenidos ni interrumpidas sus operaciones.

El gobierno se dirigirá á Italia en ese sentido.

* * *

ITALIA ESTABLECERA GOBIERNO COLONIAL EN TRIPOLI

Cablegrama exclusivo para EL PAIS.

ROMA, 5 de Octubre.—El gobierno ha ordenado al capitán Creveri, mismo que organizó la policía cretense, que se dirija inmediatamente á Trípoli con el objeto de formar cuerpos de policía que se encarguen de guardar el orden y velar por los intereses de la sociedad.

El Ministerio de Marina ha declarado que el gobierno considera que las tropas expedicionarias enviadas á Trípoli son suficientes para ocupar aquel territorio, no obstante su ex-

(Sigue en la 2a. plana col. 3a.)

Una Sesión escandalosa en Viena

Uno de los espectadores disparó 4 tiros

Cablegrama exclusivo para EL PAIS.

VIENA, 5 de Octubre.—Durante la sesión que se efectuaba esta tarde en el Reichstag, uno de los espectadores que se hallaba en las galerías, disparó cuatro tiros de revólver en dirección de la Tribuna Ministerial, produciendo una enorme confusión. Siguió después una sesión verdaderamente tumultuosa.

El doctor Alder, socialista demócrata, habló atacando rudamente al Ministro de Justicia Hochenburger, diciéndole que había obrado injustamente al aprobar las largas sentencias á que fueron condenados los presos por los últimos motines, á causa de la carestía de víveres.

Cerca del funcionario aludido se hallaba el Ministro de Educación, quien á su vez fué duramente censurado por los diputados de la región de Csech, quienes habían llevado á la Cámara mujeres y niños para que protestaran por la supresión de las escuelas oficiales en algunas provincias.

Los diputados alemanes protestaron por la presencia de las mujeres y los niños en el Reichstag. Aquéllas se levantaron y escupieron al rostro de los diputados, produciéndose un escándalo fenomenal que difícilmente fué sofocado. Nadie resultó herido. El agresor fué preso; es un dalmaciano.

Elecciones municipales en España

Canalejas abriga temores

Cablegrama exclusivo para EL PAIS.

MADRID, 5 de Octubre.—Después del último Consejo de Ministros celebrado bajo la Presidencia del Rey, el gobierno del señor Canalejas se muestra muy preocupado, porque habiendo señalado el día 12 del mes de Noviembre para que se verifiquen las elecciones de concejales en todos los ayuntamientos de España, se ve obligado á no aplazar de nuevo estas elecciones, que antes estuvieron señaladas para el primer domingo de dicho mes, y temo el gobierno del señor Canalejas que el resultado de las elecciones sea desfavorable á su política.

Los comités republicanos establecidos en todas las provincias, hace tiempo que vienen trabajando con decisión las elecciones municipales dentro de sus partidarios, estando organizados tan perfectamente sus trabajos electorales, que desde ahora se puede contar con que triunfarán en absoluto en Barcelona, Bilbao, Valencia, Zaragoza y tal vez en esta, en donde presentan candidatos de tan gran altura como son Rodrigo Soriano, Azcárate, Pérez Galdós y otros prohombres de las distinguidas agrupaciones políticas.

El señor Canalejas ha encargado muy especialmente á los gobernadores de provincias que atiendan [illegible]

(Sigue en la 2a. plana col. 1a.)

Entrevista con el Ministro de Gobernación

En la entrevista que concedió ayer el señor ministro de Gobernación, á los representantes de la prensa, se refirió al descontento que hay en el Estado de Veracruz, por las elecciones efectuadas en el mismo; que los ánimos de muchos electores se habían excitado hasta el extremo de haberse levantado en armas algunas partidas.

El gobierno se está ocupando de que estos disturbios desaparezcan; pero con relación á las elecciones nada puede hacer por ahora, en tanto no se confirmen los fraudes y no se justifiquen las quejas. Por eso el gobierno se ha limitado á excitar á las autoridades veracruzanas, con el objeto de que cumplan con su deber.

No tengo inconveniente en declarar—dijo el señor ministro,—que considero antipatriótica la conducta observada en este caso por el gobernador y la Legislatura de aquella comarca, que sólo ha logrado provocar conflictos entre los electores, y excitar los ánimos, con perjuicio de la tranquilidad pública.

* * *

LA ANARQUIA EN CHIAPAS

Me veo obligado á confesar que la situación porque actualmente atraviesa el Estado de Chiapas, es muy grave. La anarquía y el conflicto han tomado proporciones alarmantes entre los dos bandos que se hallan en abierta pugna.

* * *

HAY DOS GOBERNADORES

Los últimos telegramas que acabo de recibir, me dan algunas noticias de esta situación.

En uno de ellos comunican que el Estado se ha dividido en dos gobiernos: el legítimo, que reside en Tuxtla Gutiérrez, bajo el mando del gobernador Roberto Argüello, y el bastardo, el que se acaba de establecer ahora violentamente, al frente del cual se ha colocado Juan Espinosa Torres.

El Estado de Chiapas se halla dividido en doce distritos. Pues bien, los partidarios de que el gobierno resida en San Cristóbal las Casas, antigua capital del Estado, aseguran contar con seis, ó sea la mitad de aquella región.

Todos estos telegramas de última hora fueron inmediatamente enviados por el ministro, al Senado, para que éste tome radicales acuerdos sobre el asunto: cree el señor ministro que, en vista del estado anárquico que reina en Chiapas, habrá que proceder con rapidez, pues se consideran desaparecidos los poderes en aquel territorio.

* * *

EL LICENCIADO BASQUES GOMEZ.

El licenciado Emilio Vázquez Gómez llegará de hoy á mañana á esta capital, desconociéndose su actitud con respecto á las elecciones celebradas.

* * *

EL VIAJE DEL SEÑOR DE LA BARRA.

Confirmó la noticia del próximo viaje del señor de la Barra á Europa, agregando que quizá cese en sus funciones del quince al veinte de Noviembre, partiendo el veintitrés con rumbo á Italia, con el carácter de embajador extraordinario: de modo que el señor Madero ocupará la Presidencia uno de los días nombrados.

* * *

SINALOA

Es también delicada la situación en el Estado de Sinaloa. El gobierno se halla listo para proceder con energía en esa región.

Con las fuerzas de Orozco, y las que están al mando del general J. Refugio Velasco, terminarán las dificultades.

Opina el doctor Vázquez Gómez acerca de la contrarrevolución

El doctor don Francisco Vázquez Gómez, refiriéndose á la pretendida contrarrevolución, ha dicho lo siguiente:

"Pienso que la especie carece en lo absoluto de fundamento; para sentar mi opinión, no me fundo precisamente en que sean reyistas ó no reyistas los que se dice que intentan revolucionar, sino que procuro buscar las causas que pudieran originar un movimiento armado.

"Procediendo así, encuentro que el único acto político de importancia, cual es el no aplazamiento de las elecciones generales, no es ni puede ser motivo de una revolución. En efecto, el decreto por medio del cual se convocó á elecciones extraordinarias, fijó el primero de Octubre para que se verificaran; mas si algunos partidos pidieron que fueran aplazadas, alegando que no se habían hecho bastantes trabajos de propaganda, esto no amerita la derogación del decreto, ni mucho menos una revolución, por la decisión de la Cámara, suupesto que todos los partidos que tomaron parte en la campaña electoral, lo hicieron con el pleno conocimiento del día en que debían verificarse, dichas elecciones.

"Respecto á las elecciones primarias, en las cuales, según ha dicho la prensa, se cometieron irregularidades, opino que no es el tiempo de que se compruebe si las hubo; es decir, no puede afirmarse sí se cometieron ó no fraudes determinados. Por otra parte, no creo que deliberadamente se cometa un fraude electoral, no creo que se repitan las causas que el año próximo pasado motivaron la revolución, ó fueron pretexto de ella; y digo que no creo que deliberadamente se haya pretendido cometer un fraude electoral, porque sería tanto como admitir que, también deliberadamente, se provocaran las mismas consecuencias. Sería irrosirio, más aún, sería una burla sangrienta haber hecho una revolución por virtud de un fraude en las elecciones, para cometer la misma falta cuatro meses después del triunfo de los ideales revolucionarios."

Desconocían al señor Madero

Llegaron, bien custodiados por una escolta de soldados maderistas, Genadio Castillo, Epigmenio Zea y Marcelo Matamoros, considerados como los principales cabecillas de un movimiento revolucionario iniciado en Matamoros de Tamaulipas, hace algunos días, con motivo de haber desconocido, según se dice, estos sujetos, al señor Madero.

Estos individuos fueron internados en unos calabozos de la sexta comisaría.

El proceso por el incendio de timbres

El señor juez segundo de Distrito, que conoce del incendio de los timbres, refiere que, "demasiado obscuro se presenta el proceso de las estampillas, y creo, agrega, que se deberá su aclaración á una mera casualidad. Muchos delincuentes, ya sea porque no reciben el dinero que creían recibir de sus cómplices, ya sea por alguna mujer, pues los celos son poderosos, ó ya por alguna otra circunstancia, denuncian á sus adversarios, siendo de estas denuncias de las que se aprovechan las autoridades para hacer la luz en casos en que el misterio se pone de por medio. Entiendo que una casualidad así sería la que traería la deseada aclaración en el asunto ruidoso de que hablo."

El crucero "Hai Chi" para Veracruz

(Prensa Asociada.)

Habana, Octubre 5.—El crucero protegido chino, "Hai Chi", que anclo aquí, saldrá dentro de pocos días para el puerto de Veracruz.

Millares de los chinos residentes en la Habana, han visitado el crucero, y se muestran jubilosos por su visita.

Parte de la oficialidad desembarcó hoy, haciendo visitas de cortesía á las autoridades. Se cree que el contra-almirante Chisg será recibido por el Presidente de la República.

Los marinos del Celeste Imperio han llamado notablemente la atención de los habitantes de esta capital. Varios festejos se preparan por los chinos residentes aquí, en honor de la tripulación del "Hai Chi."

* * *

Parte de los marinos del crucero chino vendrán á esta ciudad, acompañando al Contralmirante Ching y al capitán Kwong, que por algunos días visitarán la capital de la República.

La Secretaría de Guerra, por conducto del departamento de marina, ha designado al capitán de navío, Teófilo Cuesta, y á otro oficial de la armada, para que atiendan al almirante Ching y á la oficialidad del crucero.

Distinción al Presidente de la Barra

El próximo domingo en la mañana, la Liga Antialcohólica entregará al señor Presidente de la República, un diploma que lo acredita como presidente honorario de la Liga.

Para la fiesta han sido invitados los alumnos de todas las escuelas profesionales y algunas sociedades mutualistas y de obreros.

Diputados que no asisten al Congreso sin dar aviso

El "Diario Oficial" publica la siguiente lista de los diputados al Congreso de la Unión, que han dejado de asistir á las sesiones durante más de diez días consecutivos, sin previo aviso, lista que se manda publicar de conformidad con lo que dispone el artículo cincuenta y dos del reglamento, para el gobierno interior del Congreso General:

Aguirre Carlos, Algara Manuel, Caballero Luis G., Dondé Salvador, Elizaga Lorenzo, Fernández Castelló Francisco, Garza Cortina Carlos, González de Cosío Francisco, Orci Juan R., Riba y Cervantes Luis, Rivas Gómez Francisco, Torre y Mier Ignacio de la, Villarreal Julián, Zúñiga Ismael.

Venta de un gran terreno en el Norte de México

Bisbee, Arizona, Octubre 5.—Se acaba de ultimar la venta más grande de terreno en México, desde que empezó la revolución.

El Arzobispo Orson Brown de la colonia Morales, ha vendido 60,000 acres de terreno en el rancho de Pitacachic, á Tom Coggins, un conocido ganadero de Texas.

En la venta quedan incluidas 2,880 cabezas de ganado.

LA POLITICA FINANCIERA YANKEE EN CENTRO AMERICA

Managua, Nicaragua, Octubre 5.—La oposición que ha encontrado la llamada "Diplomacia del Dollar," ha retardado los arreglos del proyectado empréstito de veinte millones de dólares, pero el Departamento de Estado americano no ha cesado de trabajar para hacer posible el referido empréstito.

La mayoría de los nicaragüenses están opuestos al empréstito, y declaran que será la venta del país á los Estados Unidos, pero las necesidades de la nación, son tan apremiantes que hay muy poca duda sobre la aceptación de los términos del empréstito por el gobierno de Nicaragua.

Los detalles del nuevo arreglo, quedan aún secretos, pero se rumora que el empréstito será mucho menor que los veinte millones de dólares. Se espera aquí que en las sesiones del Congreso americano en Diciembre se aprobará el empréstito.

El Partido Republicano

"Por acuerdo especial del señor general Bernardo Reyes, á este Centro Directivo de su candidatura, quedó constituido por ahora el Comité Central del "Partido Republicano", cuya Mesa Directiva está formada por las siguientes personas:

Presidentes, diputado licenciado José Rafael Rodríguez Talavera y F. Peón del Valle; vicepresidentes, diputado Rafael Rodríguez Talavera y Francisco Dehesa; tesorero, licenciado Ernesto Enríquez; subtesorero, Carlos Manuel Rocha; vocales: licenciado Enrique Pazos, diputado licenciado Alfonso Mariscal y Piña, diputado licenciado Adolfo Fenochio, diputado licenciado Melesio Parra, diputado Antonio Maza, diputado Francisco J. Ituarte, diputado Celso Acosta, licenciado Rafael Zubarán Campany, diputado Aurelio Cadena Marín, licenciado Alfredo R. Rodríguez, coronel ingeniero Adolfo M. de Obregón, coronel Mauro Cándano, diputado licenciado Arturo Paz, diputado José Francisco Maldonado, Alberto Beteta, Miguel Meilón, licenciado Julio Zapata, Gonzalo Zúñiga, licenciado Enrique de Keratry, Luis Noriega Sánchez, Ramón Barrenechea, Alberto Silva, José Morante, general Melitón Hurtado, teniente coronel Felipe Medina Suárez, Manuel García, Francisco Castillo Nájera, doctor José A. Miranda, Wenceslao Figueroa, licenciado Guillermo Castillo, licenciado Alfredo Flores, José Castillo Nájera.

Secretarios: Ignacio A. de la Peña, licenciado Manuel Gutiérrez Guerrero, licenciado Joaquín Villada y capitán ingeniero Alberto E. Guevara.

Prosecretarios: licenciado José Arellano, Rafael Rendón Espada, licenciado Luis Alfonso Pérez y Vidal Rivero.

Al tener el honor de ponerlo en el conocimiento de usted, me permito participarle que, siendo este Comité Central la representación provisional del Partido, quedan desde luego consideradas como miembros activos todas las personas que forman las mesas directivas de los diferentes comités, clubs, juntas y, en general, cualquiera que sea el nombre de toda agrupación reyista.

Y en acatamiento del acuerdo tomado por el señor general Reyes, lo comunico á usted para su inteligencia y fines consiguientes.

"Todo por la Patria."

México, Octubre 4 de 1911.

El secretario general del Centro Directivo,

JOSE PEON DEL VALLE.

Una espáda al General Pascual Orozco

Los señores Solón Argüello y Juan B. Delgado, han tenido la idea de obsequiar al general don Pascual Orozco con una espada cuya vaina será de oro, y la empuñadura de brillantes. La idea ha sido acogida por varios amigos de los citados señores, y ya se dan los pasos para su realización.

Se nombrarán delegados en todos los Estados y Territorios de la República, con el objeto de que colecten fondos para hacer el obsequio, que en este caso tiene más significación, pues será un homenaje de simpatía de numerosos habitantes de la nación.

Cabrera trabaja para que se suprima la Corte de Cártago

Cartago, Costa Rica, Octubre 5.—Es muy posible que la Corte de Arbitraje de Centro América desaparezca después de una lucha de cuatro años por su existencia.

Honduras y el Salvador y el gobierno de aquí han protestado contra su existencia, alegando que eran gastos inútiles y la opinión pública en Nicaragua y Guatemala, es también opuesta á la existencia de dicha Corte de Arbitraje.

Se había propuesto por el gobierno de Costa Rica hacer una conferencia para discutir el asunto, pero parece que no se podrá llevar á cabo, pues Honduras y Salvador han declarado que no gastarán un solo centavo para dicha conferencia.

Es probable, pues, que los gobiernos interesados, adopten una resolución suprimiendo la Corte.

Desde que el doctor Madriz dejó dicho tribunal para tomar el sitio del ex-Presidente Zelaya, ha habido un descenso gradual en los servicios prestados por la institución.

Solamente asuntos rutinarios se han tomado en consideración en la Corte en los últimos dos años.

* * *

El anterior despacho lo publicó "El Heraldo Mexicano," que defiende al dictador de Guatemala, el cual envía al exterior todas las noticias, como la presente, que conviene á sus planes de unión por la fuerza de la América Central.

El aniversario del Plan de San Luis

Ayer en la tarde se reunieron en la Reforma numerosos clubs políticos y de obreros, en número de tres mil, dirigiéndose á las calles de Berlin y Liverpool, en donde está situado el domicilio de don Francisco I. Madero, para felicitarlo por haber sido ayer el primer aniversario del Plan de San Luis Potosí.

Cuando llegaron frente á la casa, prorrumpieron en vivas y aplausos. El señor Madero salió á uno de los balcones, y les dirigió la palabra, manifestándoles que, si no se habían llevado á cabo todas las cláusulas del Plan, se debía á las circunstancias porque atraviesa la República, pero que se procuraba, ante todo, llevar á la práctica dicho plan.

Una comisión penetró en la casa del señor Madero para saludarlo, en nombre de todos los manifestantes. Madero les dirigió frases de agradecimiento, después de lo cual terminó la manifestación.

México invitado al Congreso Panpacífico

En la Secretaría de Fomento se ha recibido una invitación, que hace el Comité del Congreso Panpacífico, que se reunirá en Honolulú, Hawai, durante el mes de Febrero del año entrante.

Este Congreso será interesante, y entre los asuntos que en él se tratarán, se cuentan los de las rutas que existen en el Océano Pacífico, la meteorología de ese mar, lo relativo al correo y comercio y otros.

Para asistir á él han sido invitadas todas las naciones del mundo.

El gobierno no ha contestado todavía.

Defunción

Hoy se verificaron, en el Panteón de Dolores, los funerales de la señora doña María de Jesús Fuentes de Godoy, quien falleció ayer en Coyoacán.

Paz á sus restos.

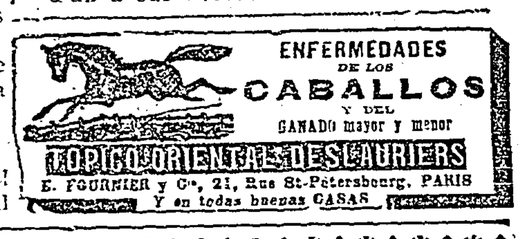

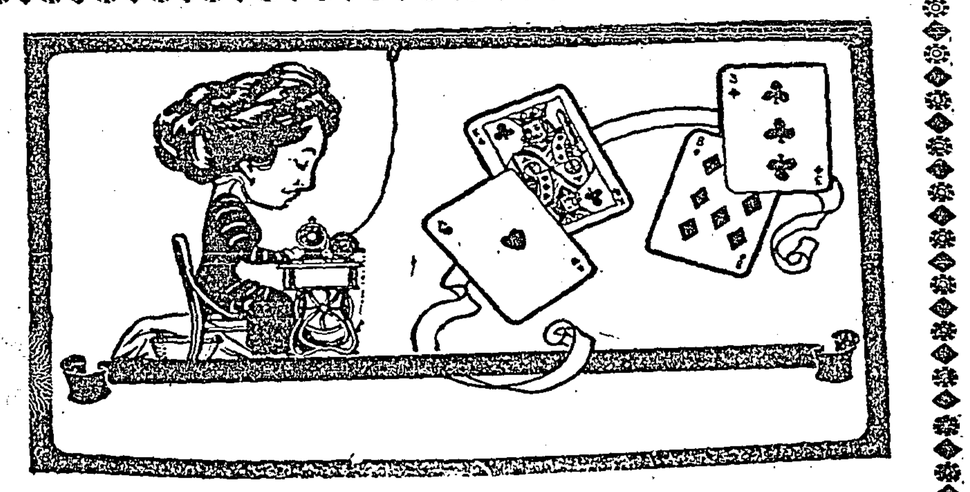

PIENSE USTED

en todas las mejoras hechas en la máquina de coser, y diga si hay alguna que iguale á la del «propio funcionamiento»

Tal es la particularidad que el **Motor eléctrico para máquinas de coser** aporta á toda máquina de coser sin exclusión de ninguna marca ó antigüedad. Cuando Vd. cose, no daría un centavo cada hora por dar á su máquina el propio funcionamiento? Pues esto es todo lo que la corriente cuesta.

Dichos motores están de venta en nuestros salones de exposición. Pruebe uno, por treinta días y se decidirá á comprarlo.

Compañía Mexicana de Luz y Fuerza Motriz, S. A.

Avenida Cinco de Mayo é Isabel la Cotólica.
Apartado 490 Teléfonos: Mex. 777, Eric. 851

HARRO HARRSEN, Gerente General
JAMES CARSON, Agente de Contrato

Fundador, Propietario y Director:
LIC. VICTORIANO AGUEROS
Secretario de Redacción: JOSE AGUEROS.
Administrador: DIONISIO GONZALEZ.
Oficinas: Tercera de Mesones 61.—Teléfonos: Ericsson 103. Mexicana 626. Apartado en el Correo 379.
Organo oficial del Congreso de Periodistas Católicos
ORACION, ACCION Y SACRIFICIO.

EL TIEMPO

DIARIO CATOLICO

SUBSCRIPCION:
En la capital, un mes, un peso. En los Estados un bimestre, tres pesos. En el extranjero, cuatro pesos. Números sueltos del día, tres centavos. Números sueltos atrasados cinco centavos.
Publicación:
Avisos y réclames: J. Labadie Nieto y Cía., Droguería de la Profesa. Remitidos: En la Administración de este periódico.
No se publica los domingos ni días festivos.

Año XXIX.---Núm. 9280 México.--Viernes 6 de Octubre de 1911 Año XXIX.---Núm. 9280

LOS YANKEES IMPEDIRAN NUEVAS REVOLUCIONES EN MEXICO

NOTA EDITORIAL

Un cablegrama especial que traducido publicamos en esta misma edición, dice que el gobierno general de Washington ha llegado á un acuerdo en el local del Estado de Texas, para impedir que en territorio de los Estados Unidos se fragüen nuevas conspiraciones y complots contra México. El arreglo, continúa diciendo, tiene interés especial, ahora que el General D. Bernardo Reyes y muchos partidarios suyos se han establecido en San Antonio, ciudad muy inmediata á la frontera, y que siempre ha sido el foco de esas conspiraciones, como quedó demostrado en la pasada revolución maderista.

Semejante cablegrama nos ha hecho sonreir y recordar aquello de "después del niño ahogado, hay que tapar el pozo," pues en verdad semejante arreglo es la confesión más palmaria de que la última revolución se formó y desarrolló en Texas debido no sólo á la tolerancia del gobierno yankee, sino á su expreso acuerdo en permitir la permanencia en San Antonio y otros puntos de los revolucionarios mexicanos, que además de ser bastante conocidos de las autoridades texanas, no se cuidaban de ocultar sus planes y conspiraban á la luz del día, se proveían de armamento públicamente, y no temían que la autoridad se metiese con ellos.

Aunque ya sabemos todos que esto ocurrió, no está por demás que se confirme de una manera oficial para poder seguir sosteniendo nosotros la tesis que siempre hemos sostenido de que por motivos interesados los yankees fomentan, cuando no promueven, las revoluciones de México y de otros países del continente, principalmente de los centro-americanos.

Los particulares de los Estados Unidos se entregan á esa tarea por la ventaja que les proporciona la venta de armas, municiones, vestuario, comestibles, etc., á los revolucionarios y á los leales, así como por la facilidad que se les presenta de hacer el contrabando, en tanto que al Gobierno de aquella nación le conviene el estado de agitación por el atraso que significa para la nación que se encuentra en él y que le impide adelantar como debiera y desarrollar la explotación de todos sus elementos y riquezas naturales.

Durante muchos años no convino á aquella nación que hubiese revoluciones en México, porque el gobierno del General Díaz le inspiraba bastante confianza, y porque veían que bajo él el capital yankee se introducía á México en grandes cantidades para fomentar industrias y negociaciones que producían buenas ganancias. Además, tenían en él un humilde amigo que se plegaba á todas las exigencias de la Casa Blanca y que secundaba, sin chistar, la política de ella por causa de haberse convertido en nuevo satélite.

Pero con el transcurso del tiempo empezaron á ver que el régimen implantado en México era sui-géneris y que no podía

(Sigue en la 8a. plana.)

El Dr. Vázquez Gómez no renunciará el Ministerio de Instrucción

En uno de los diarios matutinos de esta capital apareció hoy la noticia con grandes rubros de que el señor Ministro de Instrucción Pública y Bellas Artes presentaría hoy en la Junta de Ministros la dimisión de ese alto puesto.

Para tener al tanto á nuestros lectores de si había algo de verosímil en esta noticia nos dirigimos al Ministerio de Instrucción y preguntamos al señor Ministro si era exacto que hoy presentaría la renuncia del alto puesto.

"Hasta estos momentos, nos contestó, no he pensado en renunciar el puesto de Secretario de Instrucción Pública y Bellas Artes, con el cual me ha honrado el señor Presidente de la República, ni mucho menos es cierto que vaya á Guadalajara con el fin de hacer propaganda á favor de mi candidatura como maquiavélicamente lo asienta el diario "Nueva Era." Si es rigurosamente exacto que saldré para ese lugar á cumplimentar las múltiples invitaciones que me han hecho mis amigos y partidarios."

Y para que su viaje no tenga el carácter de propaganda política, como se ha asegurado, ha manifestado el doctor á sus partidarios que aceptará esta invitación hasta que pasen las próximas elecciones, y en tal virtud es del todo falsa la noticia que da el diario aludido.

El Lic. Vázquez Gómez, enfermo

El señor F. Guzmán declaró anoche que el Lic. don Emilio Vázquez Gómez había enfermado en Laredo, Texas, y que por eso no seguiría en camino para México. Agregó que este candidato presidencial había triunfado en las elecciones primaras en Nuevo Laredo; que muchos repórters norteamericanos trataron de entrevistarlo; pero que no los recibió, á causa del malestar que sufre.

Persecución á Isidoro Escobosa

(Prensa Asociada)

El Paso, Texas, Octubre 3.—El Mayor Fuentes, á la cabeza de sesenta y cinco soldados, salió hoy de Agua Prieta, en persecución de Isidoro Escobosa y sus setenta y cinco hombres, que han estado cometiendo depredaciones en el Estado de Sonora. Se asegura que Escobosa ha declarado que establecerá su cuartel general en la mina de El Tigre y que ofrecerá batalla á sus perseguidores.

Informan de Nogales que un grupo de soldados insurrectos, que habían sido arrestados por ebriedad, se fugaron, desafiando á la guarnición local. Uno de ellos fué muerto y seis heridos.

El Gobernador electo de Coahuila

El señor don Venustiano Carranza, que acaba de ser electo Gobernador de Coahuila, salió ayer de Saltillo con rumbo á esta ciudad, donde conferenciará con el señor don Francisco I. Madero, antes de tomar posesión de aquel puesto.

El señor Carranza, durante la lucha electoral en Coahuila, fué electo Gobernador por mayoría de 37,719 votos.

Conferencia Chan Yin Tan con Carbajal y Rosas

El señor Ministro de China, Chang Yin Tang, y el señor Subsecretario de Relaciones, licenciado Carbajal y Rosas, han estado conferenciando acerca de la indemnización que ha de dar el Gobierno á los deudos de los chinos muertos en Torreón.

El representante de China ha rebajado la cantidad que pedía como indemnización, según se sabe.

¿Viene ó no Limantour á tomar parte en la política?

Aún no ha sido desmentida ni confirmada la noticia de que el ex-Ministro de Hacienda, D. José Yves Limantour vendrá á México para tomar parte en la política del nuevo gobierno.

El Ministro de Gobernación declaró ayer á uno de nuestros repórtes que el gobierno interino no tiene compromiso alguno con el señor Limantour. Ignoro en lo absoluto, agregó, si el señor Madero los tenga con el señor Limantour.

"El Imparcial" de hoy en telegrama de Nueva York, que insertamos en seguida, dice que el señor Limantour no vendrá para encargarse de la Secretaría de Hacienda, sin referirse al insistente rumor de que sí tendrá un cargo en el nuevo gobierno.

"Nueva York, Octubre 5.—El "Financial America," que es considerado como el portavoz de los banqueros americanos, dice que puede asegurarse de muy buena fuente, que nada hay de verdad en el rumor de que el señor D. José Yves Limantour regresará á México á hacerse cargo de la cartera de Hacienda, en el Gabinete del señor Madero, en vista de que los banqueros extranjeros se negaban á subscribir el empréstito del Gobierno, á menos que el señor Limantour figurarse al frente del Ministerio de Hacienda.

Para demostrar lo contrario, basta recordar que hace varios meses la casa Speyer Co., adquirió del Gobierno mexicano ciertos bonos por valor de diez millones de dólares y los revendió en muy poco tiempo.

El actual Ministro de Hacienda, señor Madero, es considerado como un financiero capaz, y aunque no es tan conocido en Europa y en Estados Unidos, como el señor Limantour, todos reconocen sus méritos, y sus gestiones en el Departamento de Hacienda no han sido motivos de críticas. Hace varios meses circulaban rumores de que el señor Madero renunciaría su puesto para atender á sus asuntos particulares, pero la verdad es que hasta el momento nada se puede decir definitivamente sobre sus intenciones."

Por su parte "Nueva Era" de ayer, que debiera hallarse al tanto de este asunto, por ser ese diario órgano oficial de Don Francisco I. Madero, se concreta á manifestar que el Lic. José Y. Limantour no ha sido nombrado presidente de la Compañía de las Líneas Nacionales, como lo publicó "El País" en calidad de rumor, y que los señores Gustavo A. Madero é Ingeniero Manuel Urquidi fueron nombrados directores de la misma empresa.

Es lo único que dice "Nueva Era," y sin gún otro diario de la mañana habla sobre el particular, quedando por tanto en pié la información de que el señor Limantour viene á tomar parte en la política nacional.

El Gobierno parlamentario

Imposibilidad de establecerlo en la mayor parte de las Repúblicas Latinas

El diputado Uruchurtu ha presentado á la Cámara de Diputados la iniciativa que tiene por objeto reglamentar el régimen parlamentario en el país, conformándose en esto con el programa político del Partido Constitucional Progresista. Generosa es á primera vista, la intención; pero resulta, con un ligero examen, quimérica: el Gobierno Parlamentario no puede ser la obra mágica de una ley, ni de la voluntad del gobierno que quisiera aceptarlo. Tiene por fundamento ciertas instituciones orgánicas, que hacen de la vida política la expresión más exacta y completa de la voluntad nacional, manifestada en la región de los poderes públicos que ejercen el mandato de la soberanía.

El gobierno parlamentario puede definirse diciendo: que es el sistema de gobierno que consiste en la existencia de dos partidos políticos bien definidos de los cuales uno está ejerciendo el poder, cuando el otro está en la oposición, dispuesto á reemplazarlo, en el momento en que cometa alguna falta grave en la política interior ó exterior, ó deje de corresponder á las aspiraciones dominantes en la Nación, manifestadas por la mayoría del Parlamento.

El Gobierno Parlamentario requiere, como condiciones esenciales de su existencia:

La organización de partidos políticos, con ideales absolutamente distintos, que, unidos, representen toda la vida nacional, en los dos aspectos que la constituyen: la tradición y la innovación.

La existencia del Estado, el Poder público, no como una entidad colectiva, extraña á los partidos, ú hostil á alguno de ellos, ó á todos, sino formando parte de ellos mismos, sin dejar de ser superior á sus rivalidades y querellas.

Descentralización administrativa, de modo que sea posible el libre ejercicio del sufragio.

Derecho de asociación en el orden político, sin más límites en su ejercicio que la moralidad y el orden público.

Prensa libre, intérprete de la voluntad nacional y de las aspiraciones de los partidos políticos.

Irresponsabilidad constitucional del representante del Poder Ejecutivo, que gobierna la Nación por medio de un Gabinete solidariamente responsable, y cuyos miembros son tomados del seno del Parlamento.

Hemos llamado á las partes que forman esta enumeración, instituciones orgánicas, porque, en efecto, representan todas y cada una de ellas la vida nacional, en lo que tiene de más legítimo y de más intenso, y porque son, no la obra de las leyes, sino de las costumbres.

Estas instituciones orgánicas están colocadas entre el individuo y el Estado, y tienen con éste una relación de influencia y de dirección, que constituye la esencia del sistema parlamentario.

En las naciones en donde no hay partidos políticos bien definidos, el derecho de asociarse políticamente, prensa libre, poder público superior á los intereses de los bandos políticos, y un sistema de descentralización que haga olvidar la intervención oficial en los actos más importantes de la vida política, es imposible el establecimiento del gobierno parlamentario.

En esta clase de gobierno la ley debe ser la expresión exacta y completa de la voluntad nacional, manifestada en los poderes públicos, y es imposible que esa voluntad se manifieste, si faltan todos los órganos, que, por decirlo así, la encarnan: partidos políticos,, asociaciones políticas, prensa libre, sufragio libre, etc....

Pero hay más todavía: es indispensable que la moralidad política haya alcanzado tal grado de cultura y de respeto, que el incentivo del poder y de la fortuna no sea bastante para producir y justificar las apostasías y las abdicaciones vergonzosas, introduciendo la confusión y el desbarajuste en el seno de los partidos: es indispensable también que el representante del poder se resigne á convertirse en un

(Sigue en la 2a. plana.)

El gobierno de Washington y el de Texas convienen en perseguir á los revolucionarios mexicanos

Washington, 5 de Octubre.—El Departamento de Justicia confirmó hoy los arreglos celebrados entre el gobierno federal y el de Texas, para poner término á los trastornadores del orden á través del Río Grande, y para impedir en lo absoluto las operaciones de cualquiera nueva junta revolucionaria en territorio de Texas, contra el gobierno de México.

El Estado de Texas conviene en aumentar grandemente las fuerzas rurales, cuyo único deber es impedir las violaciones á las leyes de neutralidad, y vigilar constantemente á los refugiados políticos, que con probabilidad traten de violar las leyes federales ó del Estado.

Para comenzar, Texas colocará treinta y seis rurales más, y aumentará esa fuerza á medida que las condiciones lo necesiten. El Congreso reembolsará á Texas, por los gastos que esto ocasione, y el compromiso es destruir apenas nazca cualquiera expedición revolucionaria, porque los empleados del Estado tienen autoridad más grande y mayor campo para hacer aprehensiones, que los empleados federales.

La noticia del convenio entre el gobierno general y el de Texas, reviste especial interés, por los insistentes rumores de que el general Reyes y sus amigos íntimos se van á establecer en San Antonio. Este arreglo indica que, tanto los poderes en Washington, como los de Texas, tratan de que no se vuelva á causar daño á México, por conspiradores que trabajen en suelo de los Estados Unidos.

El divisionario señor Reyes va á San Antonio á establecer su Cuartel General

(Prensa Asociada.)

Nueva Orleans, Octubre 5.—El general don Bernardo Reyes, que durante muchos años fué el ídolo del ejército mexicano y leader político en la vecina República, y últimamente candidato para la Presidencia, negó esta noche terminantemente los rumores que le atribuyen una participación en los preparativos de una nueva revolución.

El general Reyes llegó esta tarde procedente de la Habana, y saldrá mañana para San Antonio Texas, en donde probablemente residirá con su familia.

En una declaración que hizo á la Prensa Asociada, el general Reyes admite que seguirá tomando interés activo en los asuntos políticos de México, pero calificó de absurdos los rumores que le atribuyen el propósito de establecer una junta revolucionaria en San Antonio Texas. Igualmente negó, de la manera más terminante, las declaraciones de que ha formado una alianza con el general don Porfirio Díaz y con el socialista mexicano Flores Magón. Dijo que un acuerdo con este último era "imposible."

Profundamente emocionado, el ge-

(Sigue en la 8a. plana.)

Los Vecinos de Zumpango del Río, Escriben al Sr. Francisco I. Madero

Un numeroso grupo de vecinos de Zumpango del Río, Estado de Guerrero, han dirigido una carta al señor D. Francisco I. Madero, transcribiéndole otra que enviaron al señor Presidente de la República, Lic. D. Francisco León de la Barra.

En esa extensa carta, los hijos de Zumpango dicen al señor Presidente, que son sabedores que el señor D. Jacobo Harootian, vecino de esa población, es objeto de una persecución tenaz, alegando que es extranjero pernicioso para expulsarlo del país.

Con tal motivo, dice la carta, se dirigen al Primer Magistrado de la Nación para manifestarle que el señor Harootian ha sido uno de los que más han ayudado al engrandecimiento de la población, siendo uno de los vecinos más útiles con que cuentan. Relatan los signantes de la carta, hechos diversos, contándose entre otros, el haber prestado sus servicios médicos gratuitos á todos los vecinos pobres, formando un jardín en el atrio del templo, introdujo con dinero propio el agua potable á la población, teniendo necesidad de hacer una instalación de más de ocho kilómetros.

En 1905, el señor Harootian dió de su peculio la mitad del costo de la construcción del camino carretero entre Zumpango y Chilpancingo. Este hecho fué publicado en el periódico oficial del Estado, como una buena acción de un particular. En el año de 1907, con motivo de los fuertes temblores que se registraron en Zumpango, sufrió mucho la propiedad urbana del señor Harootian. La Junta distribuidora de socorros le asignó quinientos pesos, que él rehusó distribuyéndolos entre la gente desvalida, etc., etc.

Los signantes dicen que sólo se concretan á relatar hechos ejecutados por el señor Harootian, para que el Gobierno se forme un criterio acerca de él y pueda resolver si es ó no extranjero pernicioso.

TIEMPO QUE TRANSCURRE, AMARGO, PERO EN VANO

(DEL PUBLICO)

Hemos recibido copia de un conmovedor y razonado escrito, que José Rafael Mercadante y Eduardo G. Carreón, presos en Belén, dirigen al señor Ministro de Justicia, con motivo de habérseles negado una reducción de pena que solicitaron.

Resignándose á la negativa de esa gracia, insisten en implorar equidad respecto á la práctica que consideran anticonstitucional, de no abonarse á los reos sentenciados el tiempo que dura la instrucción de su proceso y el que han permanecido en Belén, cuando se les manda á la Penitenciaría.

Hacen notar que en los Juzgados de Distrito se cuenta la pena desde la fecha del auto de formal prisión, y no aciertan á comprender por qué ha de seguirse procedimiento distinto en los demás tribunales. Refieren el hecho de que un reo sentenciado á determinado número de años de prisión, está ya á punto de pedir su libertad preparatoria, y al ser trasladado á la Penitenciaría, no se le computa el período transcurrido, y con el primer día de encierro en su celda, comienza apenas á extinguir su condena.

El Lic. Pino Suárez acaba de iniciar en Yucatán esta reforma, que consideramos justa.

UNA CARTA ABIERTA AL SR. MADERO

(DEL PUBLICO)

Subscrita por numerosísimas firmas, se nos remite una carta abierta, que los vecinos de Huauchinango, E. de Puebla, dirigen al señor D. Francisco I. Madero, suplicándole que retire toda recomendación en favor de cualquier candidato para Vicepresidente de la República, pues lo contrario le restará muchas simpatías.

Conservamos en nuestro poder dicho documento.

QUEJAS CONTRA UN EMPLEADO

(DEL PUBLICO)

Varios pasajeros del Ferrocarril Interoceánico se quejan de la torpeza y lentitud con que despacha los boletos el empleado de la estación de Tercoco, debido á lo cual varias personas han perdido el tren, ó vístose obligadas á pagar exceso.

OBESIDAD

Señoras: No siga engordando más porque tanto vuestra salud como la belleza peligran. Haced que vuestro cuerpo tenga la gentileza y flexibilidad de una gacela, tomando las PASTILLAS SALOMÉ, que atacan la grasa inútil sin dañar al organismo. Venta: Johannsen, Félix y Cía. Av. S. Francisco 39, Méx. D. F. $3 caja.

TIFO, PIEL, NERVIOS,
ENFERMEDADES VENEREAS
Dr. PORFIRIO PARRA
2a. San Ildefonso 9 (antes Encarnación).
Consultas: 9 á 11 a. m. y 3 á 5 p. m.
Tel. Eric. 5584.

o o Ultima Creación Parisien o o
PERFUME BLOCKI

Se Cree que hoy entrará al Puerto el Crucero "Hai Chi"

VERACRUZ

Telegrama especial.
VERACRUZ, Octubre 8.

Se cree que mañana entrará en este puerto el crucero chino "Hai Chi," por conocer el cual hay vivo interés entre el público.

NO LLEGARON A UN ACUERDO.—Hoy efectuó un acalorado "meeting" en el Salón Noriega el Club Progresista Veracruzano 1910, á fin de designar candidato para Gobernador del Estado en las próximas elecciones. Hablaron varios oradores y terminó la reunión sin haberse llegado á ningún acuerdo.

Se rumora que de antemano había la intención de adoptar la candidatura del señor Gabriel Gavira; mas al mitin acudieron también varios partidarios del señor licenciado Lagos Cházaro, que rebatieron aquella candidatura, y á esto se atribuye que la reunión no haya llegado á ningún acuerdo.

Se decidió que el domingo próximo se llegará á una conclusión definitiva.

NO SE SABE DE EL.—Se sigue comentando con ardor la estafa de diez mil pesos infligida á la Jefatura de Hacienda y de la cual se estima responsable á Prisciliano Díaz, cuyo paradero se ignora.

EL CORRESPONSAL.

Telegrama especial.
VERACRUZ, Octubre 7

El próximo lunes, la Legislatura local lanzará una convocatoria para las elecciones de Gobernador del Estado.

Puedo anticipar la noticia, por estar bien informado, de que llegado el tiempo oportuno, el actual Gobernador interino, señor don León Allaud, dejará el poder para lanzar su candidatura para el Gobierno del Estado.

EL CORRESPONSAL.

Son Aprehendidos Tres Presuntos Culpables de los Asesinatos de Covadonga

PUEBLA

Telegrama especial.
PUEBLA, Octubre 8.

Anoche, el Comandante de Policía, ayudado de veinte agentes, aprehendió, en Pueblo Nuevo, á tres individuos á quienes se estima inodados en los trágicos acontecimientos de la fábrica de la Covadonga.

Se catearon las habitaciones de los detenidos, habiéndose encontrado varias piezas de ropa y algunos objetos que se creo pertenecieron á las víctimas de aquella sangrienta jornada.

Los aprehendidos fueron internados en la Penitenciaría del Estado, quedando en rigurosa incomunicación.

EL CORRESPONSAL.

Es Esperado el Sr. Obispo Montes de Oca

SAN LUIS POTOSI

Correspondencia especial.
SAN LUIS POTOSI, Octubre 6.

Se espera que en la semana entrante llegará á esta ciudad, por la vía de Nueva York, el Ilustrísimo señor Obispo de esta diócesis, doctor y maestro don Ignacio Montes de Oca y Obregón, quien fué á Europa con objeto de asistir al Congreso Eucarístico celebrado en Madrid, de donde pasó á Roma, con el fin de ofrecer sus respetos y saludar á Su Santidad Pío X.

El señor Obispo oficiará de pontifical el próximo domingo 15.

La mañana de antier tuvo lugar el sepelio del sacerdote español señor Rufino de Iturrigagoitia, quien dejó de existir en esta ciudad, víctima del tifo.

DE REGRESO.—Procedente de Valles, á donde fué al desempeño de una comisión que le fué conferida por el Gobierno del Estado, ha arribado á esta ciudad el señor Antonio S. Dávila y Zertuche, quien acaba de ser nombrado ayudante del señor Gobernador del Estado.

PASO UN GOBERNADOR.—Procedente de Saltillo y con rumbo á la capital de la República, ayer pasó por esta ciudad el señor don Venustiano Carranza, electo en los pasados comicios Gobernador Constitucional de Coahuila.

El señor Carranza, que va acompañado de uno de los miembros de su familia, fué saludado en la estación de esta ciudad por el señor doctor Rafael Cepeda, Gobernador de nuestro Estado, quien acompañó á aquél hasta la estación de Jesús María, de donde regresó ayer en la tarde, en automóvil.

NUEVO JEFE POLITICO.—En Ciudad de Valles acaba de tomar posesión de la Jefatura Política del Partido, que estaba desempeñando interinamente, el señor Pedro García, el señor Manuel Cárdenas.

Algunos de los vecinos de dicha ciudad están organizando un festival con el que felicitarán al señor Cárdenas por su nombramiento.

EL CORRESPONSAL.

Un Garrotero Murió Horriblemente Triturado

Correspondencia especial.
S. LUIS POTOSI, Octubre 4.

En la estación del ex-Central, en los momentos en que al patio entraba la máquina que corre entre esta ciudad y Morales, pereció horriblemente triturado el garrotero Gabriel Martínez, quien prestaba sus servicios en el tren que remolcaba dicha máquina.

El Juez segundo Menor levantó el acta respectiva, y ordenó que el cadáver de Martínez, que quedó hecho una masa informe, fuera trasladado al hospital para su autopsia.

NUEVO JUEZ MENOR.—Por haber pedido licencia para separarse temporalmente del Juzgado primero Menor, el señor profesor Enrique Nieto, por ministerio de ley, lo ha sustituído el joven pasante de Derecho, Gabriel Ruelas.

MERIENDA.—La Sociedad recreativa "Juvenil Potosina," dió antier una merienda en la huerta del señor David Puente, situada en un pistoresco lugar de los alrededores de la ciudad.

Después de la fiesta los numerosos invitados trasladáronse á la casa de uno de los socios, en donde se celebró un animado baile.

DE GALVESTON.—Procedente de aquella ciudad americana y en viaje de negocios, arribó hoy el señor T. H. Lee, quien durante mucho tiempo residió en esta ciudad. Sólo un mes permanecerá aquí.

RENUNCIO MUY PRONTO.—Ayer fué nombrado Jefe de la Policía, don Ricardo Mercado, ex-administrador de la Compañía de Tranvías, y hoy renunció su empleo, habiendo estado, por tanto, muy pocas horas en funciones.

CAMBIOS Y NOMBRAMIENTOS.—Fueron nombrados: Secretario de Gobierno, el señor Lic. Cayetano García; Encargado del Registro Civil de la Propiedad, el señor Lic. Enrique de la Fuente; Comandante de Policía, don Ricardo Mercado y Administrador de Rentas, don Antonio Vivas.

NOMBRAMIENTO.—El licenciado Eduardo H. Arizmendi, ha sido nombrado visitador de Juzgados en todo el Estado.

EL CORRESPONSAL.

TOROS EN LA REPUBLICA

Telegrama especial.
ZACATECAS, Octubre 8.

A causa de una lluvia torrencial que se desató esta tarde sobre la ciudad, no se pudo efectuar la corrida en que debía tomar parte el aplaudido diestro "Chiclanero Chico," difiriéndose la fiesta, por lo tanto, para el domingo próximo. Como hay deseos de ver torear aquí al "Chiclanero Chico," éste ha sido contratado para el próximo domingo, no obstante tener compromiso de torear en otra plaza.

EL CORRESPONSAL.

EN LA PLAZA DE MIXCOAC

FUE COGIDO EL NOVILLERO "MARTINITO."

Con seis toros de la ganadería de Trancoso y los matadores "Martinito" y Danglada, se efectuó ayer en la tarde, en la plaza de Mixcoac, una novillada que resultó un tanto trágica, pues uno de los toros de Trancoso, bravo animal, por cierto, corneó al "Martinito," imposibilitándolo para continuar tomando parte en la lidia.

Las reses de Trancoso fueron buenas y de hermosa lámina.

"Martinito" toreó al primero por verónicas, muy parado, escuchando estruendosos aplausos. Al pasar de muleta á este toro, fué cogido aparatosamente, recibiendo un puntazo en la ingle, siendo retirado inmediatamente á la enfermería.

Danglada mató los cinco toros restantes, portándose como un valiente, pues los despachó con brevedad, siendo aplaudidísimo.

El sobresaliente "Montes Chico," estuvo bien en todo lo que hizo. De los banderilleros, se distinguieron "Canario" y "Varita." Picando, sólo escuchó palmas "Brito."

Telegrama especial.
CIUDAD JUAREZ, Octubre 8.

Con un lleno completo, se efectuó la corrida de esta tarde. Los toros de Samalayuca resultaron buenos. "El Barquero" estuvo superior con la capa y muy valiente con el estoque, cosechando nutridas palmas.

EL CORRESPONSAL.

—En el interior de la cantina "El Arca de Noe," situada en la tercera calle de San Juan de Letrán, riñeron Pascual Cisneros y Carlos Reyes, resultando el primero con varias heridas, que se cura en el Hospital Juárez. Reyes fué enviado á la Cárcel General.

Víctima del Delirio de Persecusión, se Disparó un Tiro

NUEVO LEON

Telegrama especial.
MONTERREY, Octubre 8.

Es ya alarmante el número de suicidios registrados en esta ciudad en un corto lapso de tiempo. El señor Jack Jones, de nacionalidad inglesa, que hace tres días arribó á ésta, procedente de Concepción del Oro, hospedándose en el Hotel Continental, se privó de la existencia disparándose un tiro de pistola en la boca, saliéndole el proyectil por la parte superior del cráneo.

Personas que conocieron al suicida aseguran que no estaban en su estado normal sus facultades mentales, pues era víctima del delirio de persecución. Esta conjetura queda confirmada con el hecho de que en la noche del drama, al retirarse Jones á su alcoba, echó la llave, y aun puso una petaca para atrancar la puerta, precauciones que se había visto obligado á tomar, según dijo, porque andaban varios hombres con carabinas que trataban de matarlo.

Entre los papeles recogidos por el Juez, se encuentra uno en que Jones hace constar que probablemente sería muerto por uno de sus paisanos.

Lo raro del caso es que, estando el Hotel Continental frente al Casino de Monterrey, y cercano á la Inspección de Policía, nadie se dió cuenta del hecho, sino hasta el día siguiente, á las diez de la mañana, en que se descubrió el cadáver.

NOMBRAMIENTO.—Hoy fué nombrado el capitán José Aguire jefe provisional de la Policía, entre tanto se hace el nombramiento definitivo para cubrir ese puesto, que quedó vacante en virtud de la renuncia que presentara el Mayor Hermenegildo Barrios.

VICTIMA DE UN RAYO.—Ayer en la tarde se desencadenó una fuerte tormenta sobre la ciudad. En el crucero de las calles G. y O. Salazar y General Doblado, cayó una fuerte descarga eléctrica, en los momentos en que por allí pasaba Juliana Rangel, que sufrió como consecuencias una tremenda conmoción cerebral que la hizo caer en tierra y que tal vez la prive de sus facultades mentales.

LA VENIDA DEL SR. MADERO.—El Comité organizador de los festejos con que será obsequiado el Señor Francisco I. Madero, en su permanencia en ésta, acaba de recibir un mensaje en que el candidato á la Presidencia de la República le participa que estará aquí á fines de semana, estando sólo tres días, en virtud de sus múltiples labores políticas.

NUEVO JUEZ.—El Ejecutivo del Estado acaba de nombrar al señor licenciado Genaro Salinas, Juez primero de lo Penal, puesto que desde hace días se encuentra vacante. Mañana el nuevo Juez prestará la protesta de ley.

SE SUSPENDIO LA FIESTA.—El suntuoso día de campo que varias personas tenían organizado para el día de hoy, tuvo que suspenderse en virtud de haber caído ayer un aguacero torrencial que se prolongó por varias horas.

Los agricultores están de plácemes porque ya estaba causando incontables perjuicios la sequía que durante mucho tiempo hubo en el Estado.

EL CORRESPONSAL.

Se Hizo un Recibimiento Entusiasta al Lic. Pino Suárez

YUCATAN

Telegrama especial.
PROGRESO, Octubre 7.

Hoy en la mañana arribó á este puerto el señor Lic. José María Pino Suárez, siendo objeto de un entusiasta recibimiento. Habló en primer término, el señor Mingaloni, dando la bienvenida al señor Pino Suárez con frases encomiásticas.

En honor del viajero se sirvió un banquete de cien cubiertos en el Salón París, que fué adornado con elegancia. El menú fué suculento y variado. Varios de los invitados brindaron con entusiasmo por el Lic. Pino Suárez, descollando entre ellos el brindis del español señor Manuel Suárez, quien, entre otras cosas, dijo que el Lic. Pino Suárez será Presidente de la República dentro de cuatro meses.

A la recepción que se hizo en Mérida al señor Pino Suárez, concurrieron numerosísimas personas.

FIESTA A BORDO.—Anoche, á bordo del vapor americano "Monterrey," que fondeó hoy en este puerto, y en el que vino el señor Lic. Pino Suárez, se celebró en honor de éste una velada literario-musical, que organizaron los amigos y simpatizadores del futuro Gobernador. Dicha fiesta resultó muy animada, siendo muy aplaudidos todos los que en ella tomaron parte. Recitó una composición poética el señor Luis Rosado Vega, director de "El Diario Yucateco."

EL MERCADO.—El mercado de henequén sigue muy animado, hallándose, con tal motivo, muy satisfechos los hacendados yucatecos, pues han hecho operaciones muy brillantes.

NO DIO INFORMACIONES.—En la prensa de hoy, el conocido banquero, señor Avelino Montes, niega, con pruebas evidentes, que se hubieran dado en su casa bancaria informaciones maliciosas, como asentaron algunos periódicos.

EL CORRESPONSAL.

Se Espera Magnífica Cosecha de Maíz y Tabaco

TEPIC

SANTIAGO IZCUINTLA, Tepic, 4 de Octubre.

Todos los agricultores de esta región se encuentran de plácemes, porque, á pesar del perjuicio que la inundación les ocasionó, levantarán una magnífica cosecha, tanto de maíz como de tabaco; del primero recogerán por término medio, en todo el Partido, unos 500,000 hectólitros y unas 80,000 cargas del segundo.

El algodón parece que se dará en la presente temporada, esto, si durante su floración no es perjudicada la planta por plagas que frecuentemente aparecen y echan por el suelo la cosecha.

PREPARATIVOS.—La señorita María Elena Ibarra, Encargado de la Escuela de Educación Primaria Elemental número 8 de esta ciudad, ayudada por sus compañeros, está preparando una fiesta escolar con motivo de la repartición de premios alcanzados por los alumnos de uno y otro sexo, durante el año escolar de 1910 á 1911.

EL CORRESPONSAL.

El Jefe Político de Tehuantepec fué Aprehendido

Telegrama especial.
TEHUANTEPEC, Octubre 8.

El Gobierno del Estado acaba de nombrar Jefe Político de esta ciudad al señor licenciado Constantino Chapital.

El primer acto oficial del nuevo Jefe Político fué el de reducir á prisión al jefe anterior Santibáñez, á quien se estima inodado en los trágicos acontecimientos que dieron por resultado la muerte del señor don Carlos P. Woolrich.

LA REUNION VILLASEÑORISTA

Telegrama especial.
LEON, Gto., Octubre 8.

El "meeting" villaseñorista que se verificó anoche en el teatro, se vió muy concurrido. Tomaron la palabra el candidato al Gobierno del Estado, ingeniero Villaseñor, siendo muy aplaudido, así como los señores Teodoro Crouss y Lino Matamoros.

El señor Villaseñor salió hoy á Salamanca y de ahí pasará á Salvatierra, continuando su viaje de propaganda política.

EL CORRESPONSAL.

EL PAJE



HOY
GRAN EXPOSICION DE NOVEDADES PARA INVIERNO.
Apdo. 234. "EL PAJE" Apdo. 234.
GRANDES ALMACENES DE SEDERIA Y NOVEDADES.
Esquina Ave. San Francisco y Monte de Piedad.
Casa en Paris, 5 Cité Peradis 5.
LA SEDERIA MEJOR SURTIDA Y LA QUE VENDE MAS BARATO.
Catálogo Gratis. CARLOS ARELLANO y Cía. MEXICO.

USTED Y NOSOTROS.

Estamos tan interesados en que use Ud. las Pastillas del Dr. Richards cuando su uso está indicado, como lo estamos en que no las use Ud., en casos que no entran en el dominio de esta preparación. Y esto, no solamente por pura honradez, sino también por negocio.

No hay mejor anuncio que un comprador satisfecho, como tampoco lo hay peor que un comprador desengañado, sea el desengaño culpa de él mismo ó del vendedor. Tenga Ud., pues, la bondad de averiguar, leyendo los anuncios, para qué sirven las Pastillas del Dr. Richards; qué clase de enfermedades han curado; qué clase de enfermedades están curando diariamente.

Y recuerde Ud. que las Pastillas del Dr. Richards han curado y están curando á sus vecinos en la localidad donde reside Ud. Sepa que en ese mismo pueblo hay personas curadas cuyas declaraciones se han publicado y repartido ahí mismo. No olvide que en eso de publicar certificados en el punto de donde ellos proceden las Pastillas del Dr. Richards son las únicas.

Ud. no tiene que guiarse por lo que diga Don Fulano de Tal, residente á centenares de leguas de distancia, porque á la vuelta de la esquina hay varias personas conocidas por Ud. que se curaron con las Pastillas del Dr. Richards. Esto no sucede con todas las otras preparaciones. Una cosa es decirle á un Mexicano ó Cubano que un señor de España se curó, y otra cosa es ponerle delante á un hombre residente en la Ciudad de México, el certificado de curación firmado por el señor Capitán de Caballería Don Cárlos Castilla, á quien puede verse en la Mayoría de Ordenes, calle de Inditas número 3, de la misma Ciudad de México.

En el primer caso hay que escribir á España y esperar contestación. En el segundo, basta pasar á ver y hablar á la persona curada.

Tomando por ejemplo la República Mexicana, y sin tener en cuenta las declaraciones de personas curadas que se han publicado en varias docenas de folletos y periódicos para circulación general, se han repartido en 1906, en ochocientas noventa y siete poblaciones diferentes, cerca de cinco millones de hojas sueltas, en lotes de doscientas cincuenta, quinientas y hasta veinte mil hojas. Cada una de estas hojas contenía certificados firmados por personas de una sola población y se repartió en la localidad donde residía el firmante.

Ninguna otra medicina, sea especialidad ó sea cúralo-todo, en ninguna parte del mundo se ha anunciado ni podrá anunciarse jamás en esa forma en México.

Lo mismo hemos hecho en el año 1906 en Colombia, Argentina, Brasil, Chile, Cuba, etc., etc., y en eso hemos estado solos.

No ha habido un solo imitador de esa propaganda constante en certificados firmados por personas conocidas y publicados exclusivamente en la localidad donde ellas residen.

Por eso es que la venta de las Pastillas del Dr. Richards, ya grande en 1905, se triplicó en 1906

AL PUERTO DE VERACRUZ
Apartado 61. SIGNORET, HONNORAT Y Cía. Méxíco.

EVITE UD. las pulmonías y los fríos de invierno. DEFIENDA su salud y bienestar usando ropa interior de lana, marca "STELLA"

ROPA INTERIOR DE LANA, HIGIENICA MARCA "STELLA"
Para caballero, la hay de tres grueses X-XX-XXX el último siendo el más grueso. El juego vale:
De una X desde $4.25 hasta $5.65
De dos X desde $4.95 hasta $5.90
De tres X desde $5.25 hasra $6.95
TODOS TAMANOS.
Calcetines de lana marca "STELLA" para hombres, el par $1.25 La dna. $13.50
"STELLA"

UNICOS AGENTES PARA LA República Mexicana de la afamada ropa interior de pura lana marca "STELLA" la única que no encoje al lavarse.
CAMISETAS PARA NIÑO desde $2.35 hasta $3.35
CALZONCILLOS PARA NIÑO desde $2.55 hasta $3.00.
MAILLOTS PARA NIÑO desde $2.65 hasta $4.50 Según el tamaño.
Nuestro Catálogo de Bonetería No. S. 36 dará detallada descripción de esta ropa interior.
PIDALO. ES GRATIS

MAILLOTS DE PURA LANA HIGIENICA MARCA "STELLA"
Para Señora y Caballero.
La ropa interior más saludable que existe
Para caballero desde, $6.25 hasta $8.00
Para señora desde, $5.95 hasta $7.25
LOS PRECIOS DEPENDEN DE LA TALLA QUE SE NECESITA
"STELLA"

CREOSOTOSAMINA
El Reconstituyente ideal. Recomendada con éxito en el tratamiento de la tuberculosis pulmonar e intestinal. Bronquitis agudas ó crónicas, grippe catarros resfriados, tos crónica, tos ferina, Asma, Pleuritis, Escrófulas, Raquitismo, Fermentación, gastro-intestinal, etc. etc.
EN VENTA EN DROGUERIAS Y BOTICAS.

Graves irregularidades en un juzgado de Puebla

Un abogado intruso asiste á las diligencias secretas del asunto Covadonga

Telegrama exclusivo para EL PAIS.

PUEBLA, 6 de Octubre—Mucho nos llama la atención que en el Juzgado de lo Criminal haya un licenciado Solidad Polanco, que sin ser Juez ni Agente del Ministerio Público, se halla interiorizando del famoso proceso de Covadonga, pues que además de estar revisando los autos, asiste á las diligencias que deberían ser de carácter privado por estar el proceso en secreto.

Y más nos llama la atención que no lo permitan el Procurador General y el Gobierno del Estado, quienes con ciencia y paciencia lo consienten, haciéndose sordos á una flagrante violación de la ley; pero si se tiene en cuenta que este licenciado Polanco es protegido de don Teodoro Dehesa, que constantemente visita el Ministerio de Justicia, y que es el que le ha encomendado la intervención en el asunto de Covadonga, se comprenderá que á pesar de la independencia y soberanía de que deben gozar los Estados de la Federación conforme á la Carta Fundamental, este nuevo Ministro de Justicia sigue la táctica del crimen pasado, inmiscuyendo á alguien en asuntos que son del resorte de la justicia local del Estado.

RECIBE EL GOBERNADOR

No obstante que en la antesala del despacho del señor Gobernador, hay grandes carteles que anuncian que el citado funcionario recibirá al público "todos los días hábiles de 5 á 7 p. m." es el caso que nunca se consigue hablarle siquiera á las 6 de la tarde, sino que comienza á despachar después de las 6.30, si no es que avisa que no recibe, siendo todo esto en perjuicio del público, y más de los forasteros que vienen expresamente á hablar al señor Gobernador.

Bueno sería que aunque fuera una ó dos veces por semana los días de audiencia únicamente, pero que ésta se concediera á los solicitantes, el día y á la hora en que se anunciaran.

LAS NUEVAS ENFERMERAS

Han comenzado á prestar sus servicios en calidad de enfermeras del Hospital General, 12 monjas de la Caridad, que como dijo EL PAIS en su oportunidad, fueron designadas por el Gobierno para desempeñar esos cargos. Como la misión de estas monjas es hacer el bien y la caridad, es indudable que los enfermos ganarán mucho al ser atendidos por ellas.

DEBUT DE UN TRANSFORMISTA

Anoche debutó en el Teatro Variedades el enano transformista Alejandro González. Sus trabajos fueron muy aplaudidos.

EL CORRESPONSAL.

Personales y de Sociedad

Banquete al señor Ingeniero Medina Garduño.—Con motivo de haber sido electo Gobernador del Estado de Méjico, el honorable señor Ingeniero don Manuel Medina Garduño, los señores Alfredo, Roberto, Gustavo y Eduardo Romero, le ofrecieron un banquete en el restaurant de Chapultepec.

La mesa lucía un exquisito adorno floral y el menú fué soberbio: Hors d'oeuvre. Oeufs Poches au Gratin. Supremo de Poisson Marguery. Caille en cocotte Bonne Femme. Medallons á la Bearnaise. Sorets au Kirsch. Dindonneau á la Broche. Petits Pois au Beurre. Bombe Transvaal. Dessert. Café y Té.

Al descorcharse el champagne, brindó el banquete al señor Gobernador Medina Garduño, el señor don Alfredo Romero, en un elocuente y muy significativo brindis, durante el cual vertió frases de encomio para el obsequiado, diciendo que después del triunfo de la revolución, el señor Medina ha sido el primer gobernante elegido por el voto popular.

En nombre del señor Medina Garduño hizo uso de la palabra el señor licenciado don Eugenio Sánchez Fernández, quien en un brindis exquisitamente dicho, en el que abundaron altísimos conceptos y galanas frases, dió las gracias al señor Romero y á los correligionarios que habían hecho lanzar la candidatura del señor Medina Garduño, cuya honorabilidad y honradez eran una garantía para la felicidad del Estado.

El señor licenciado Sánchez Fernández fué calurosamente ovacionado por su brillante brindis.

En seguida, hicieron uso de la palabra los señores doctor don Ignacio Alcalde y Barón, licenciado don Fernando González Medina y Manuel Urbina, siendo todos muy aplaudidos.

La mayor parte de los comensales vinieron expresamente de Toluca para asistir al banquete ofrecido al señor gobernador Medina Garduño, y entre aquéllos, pudimos anotar á las siguientes personas:

Señoras: Margarita Meyers de Romero, Venturina Ramos de Medina, Ana M. de González, y Rosa G. de Medina; señorita Dolores Medina.

Señores: ingeniero don Manuel Medina Garduño, licenciados Fernando González Medina y Eugenio Sánchez Fernández; doctor Ignacio Aguado y Barón, Eduardo Romero, Ricardo Zúñiga, Gustavo Romero, Joaquín Cruz, Manuel Medina Rodríguez, Coronel Juan Garduño, Francisco de la Viega, Alfredo Romero, José V. Soriano, Agustín Medina, Emilio Ochotorena, Manuel Medina Pasos, Amado Garduño, Raymundo Medina, Roberto Romero, Ezequiel Pompeyo Portilla, Manuel Torres y Manuel Urbina.

La más franca alegría reinó durante el banquete, el cual fué amenizado por un buen quinteto que ejecutó muy agradables piezas de su repertorio.

* * *

El señor ingeniero Medina Garduño, electo Gobernador del Estado de Méjico, saldrá de esta capital el sábado por la tarde á bordo de un tren especial con dirección á Toluca, en cuya ciudad se preparan grandes festejos en honor del nuevo Gobernador.

Acompañarán al señor Medina Garduño en su viaje algunas personas de su amistad y su secretario particular, el señor licenciado don Eugenio Sánchez Fernández.

En Toluca reina inusitado entusiasmo por la elección del señor Medina Garduño y se espera su llegada con verdadero regocijo.

* * *

Para Europa.—El día 14 de los corrientes saldrá de esta capital para dirigirse al puerto de Veracruz, donde se embarcará para Europa el señor Nicolás Domínguez Cotilla. Permanecerá en el Viejo Mundo algunos meses que empleará en recorrer las principales ciudades.

* * *

Matrimonios.—Próximamente contraerán matrimonio la señorita Dolores Rivera Río y el señor Antonio Ochoa.

—La señorita Ana María Oropeza y el señor Patricio Oropeza, también contraerán matrimonio al que invitarán á sus amistades.

—Entre los mejores círculos de nuestra sociedad ha circulado la noticia del matrimonio de la señorita Carmen Novoa, con el señor Eduardo Novoa.

* * *

Sensible defunción.—Nos comunican de Tuxpan, Estado de Michoacán, que ayer falleció confortado con los auxilios de nuestra santa religión, el señor Melchor Ocampo Rubio descendiente directo del inmortal Melchor Ocampo. Al morir desempeñaba con beneplácito de todos los conterráneos el cargo de Presidente del Ayuntamiento.

La muerte del señor Ocampo ha sido generalmente sentida en todo el Estado, donde tenía amistades y parientes.

* * *

Restablecido.—El señor senador don Joaquín D. Casasús, que hace días tuvo que recluirse en sus habitaciones, por hallarse algo indispuesto, se halla ya restablecido de los males que le aquejaban. Sus amistades no han dejado de visitar su domicilio para informarse de su salud.

* * *

Diplomática.—El sábado por la noche, el señor Horigoetchi, Encargado de Negocios del Imperio del Japón, dará un banquete al H. Cuerpo Diplomático y á sus numerosos amistades.

* * *

El señor Arzobispo enfermo.—El Ilmo. señor don José Mora y del Río, se halla enfermo de un ataque de gripa. Por fortuna la dolencia, aunque molesta no es grave.

Durante todo el día de ayer el palacio arzobispal situado en las calles de Santo Domingo fué visitado por numerosos sacerdotes y amigos de su ilustrísima.

Hacemos votos por su pronto restablecimiento.

* * *

De regreso.—Son esperados en el puerto de Veracruz, el señor Joaquín Adalid y su hijos los señores José, Antonio y la señorita Guadalupe del propio apellido. El primero viene de Europa donde pasó una larga temporada.

* * *

Te tulia.—El jueves de la presente semana dará la señorita María Luisa Verraza una fiesta á sus amistades en el domicilio de sus papás, situado en la Colonia Juárez.

* * *

Fiesta escolar.—El director y la Junta de Señoras de la Escuela-taller de San Felipe de Jesús para pequeños, fundada con motivo del Centenario de la Independencia, han organizado una fiesta que tendrá lugar hoy á las tres y media en el salón de actos del establecimiento, situado en la primera calle de San Juan de Letrán número 10. Los papeleros y boleros, alumnos de este plantel, dedican esta fiesta al señor licenciado don Francisco de la Barra, Presidente de la República, y á su digna esposa la señora doña Refugio Barragán de de la Barra.

* * *

Para San Angel.—La señora Domitila Hidalgo de Kuhlhardt, ha cambiado su domicilio al vecino pueblo de San Angel con el fin de encontrar alivio á sus dolencias que le afligen desde hace tiempo.

BELLEZA Y ALEGRIA.

Bienes excelsos del cielo, cada día más menguados y escasos en nuestra moderna sociedad. Belleza y Alegría, inseparables compañeros de una buena salud, se consiguen solo llevando una vida higiénica y arreglada, huyendo de los excesos y fatigas, condiciones difíciles bien difíciles de llenar en nuestra actual manera de vivir tan llena de obligaciones y exigencias que ponen á dura prueba hasta á las más vigorosas constituciones. De aquí la imperiosa necesidad de un eficiente tónico que nos ayude á resistir ventajosamente á las múltiples causas que minan nuestra salud y corroen nuestro organismo. Sin duda alguna el más eficaz y recomendable es el

Vino de San Germán.



El VINO DE SAN GERMAN es una buena preparación, tónica y reconstituyente, le he empleado siempre con buen éxito.

DR. ROQUE MACOUZET,

Catedrático de la Escuela Nacional de Medicina de México.

NO FURIA, SINO LEY

Sucedió como lo anunciamos. Primero la Cámara de Diputados y después la de Senadores, aprobaron la olvidada (olvidada, sí) ley de no reelección; esta última Cámara en lo general. Algún colega nos ataca acremente porque dijimos que la famosa iniciativa de Bulnes no fué puesta en vigor sino hasta que los gobernadores de Chihuahua, Sonora, Yucatán y algún otro, tomaron posesión de sus cargos de modo definitivo; y se nos quiere hacer pasar por mentirosos alegando que Pino Suárez renunció el Gobierno de Yucatán cuando fué postulado.

Efectivamente, Pino Suárez renunció, pero esa renuncia fué hecha muy poco tiempo antes del día fijado para las elecciones, y como quedaron las mismas autoridades políticas, nombradas por él, en todo el Estado, el candidato popular, Moreno Cantón, fué derrotado con el fraude, como lo sabe el país entero. Por otra parte, ¿qué nos cuenta el colega "pinista" de Abraham González, de Maytorena, de Venustiano Carranza? ¿Cuándo renunciaron esos señores el Gobierno interino respectivamente, de los Estados de Chihuahua, Sonora y Coahuila, para aceptar sus candidaturas y poder así ser electos propietarios, "conforme al espíritu de la revolución"?

Pero no divaguemos, y por hoy sepa el pueblo que si se ha aprobado la ley de no reelección, ha sido sólo con el intento de imposibilitar al señor licenciado de la Barra para la Vicepresidencia de la República, y no por otro motivo. Esto es evidente, es claro, y lo comprueban con su conducta los gobernadores de Chihuahua, Coahuila, Sonora y Yucatán, que, siendo interinos, aceptaron sus candidaturas y fueron declarados electos definitivamente.

Pero ¿acaso la ley de no reelección es aplicable al candidato popular para la Vicepresidencia, señor de la Barra? Creemos que no, y vamos á demostrarlo.

El artículo 14 de la Constitución General dice que "ninguna ley podrá aplicarse retroactivamente." Para que una ley tenga el carácter de tal, es necesario no sólo que se apruebe por el Poder Legislativo, sino que se promulgue suficientemente por el Ejecutivo; y para que la promulgación sea así, se requiere que la ley se publique en todos aquellos lugares en donde deba cumplirse y ser obligatoria, es decir, en el caso, hasta en el más pequeño rincón de la República.

La ley de no reelección que nos ocupa implica una reforma constitucional, y, por lo tanto debe publicarse por bando solemne "en TODA la nación."

El Senado la aprobó en lo general, hoy la aprobará en lo particular y debe comunicarla al Ejecutivo; éste turnarla al Ministerio de Gobernación y luego éste mandar publicarla, por bando solemne, en todo el país. Ahora bien, el día 15 son las elecciones secundarias, ¿es posible que en cuatro DIAS sea promulgada en todos los sitios poblados de la República y conocida de todos los mejicanos? ¡Imposible!

Y como mientras una ley no es conocida por falta de promulgación, no es obligatoria, resulta de ahí que no podrá estar en vigor aún para el día 15 el precepto que prohibe al Presidente de la República ser electo Vicepresidente. El señor de la Barra no está, pues, impedido para la Vicepresidencia; los electores, cumpliendo con el mandato respetabilísimo del pueblo que los designó y LES DIO INSTRUCCIONES EXPRESAS, deberán elegir al señor de la Barra, y sólo de esa manera satisfarán los deberes que les imponen de consuno los principios de la democracia y la moral más rudimentaria.

Pero supongamos realizado el imposible de que basten dos días para que un escrito procedente de Méjico llegue á la Baja California y á Yucatán, y que la ley de no reelección se publique debidamente en todo el país, con las formalidades de estilo, etc., etc., que no existe un solo ciudadano mejicano que no la conozca ya, á pesar de eso ¿podrá ser electo el señor de la Barra? Sin vacilar contestamos afirmativamente. He aquí la razón en que nos fundamos.

Las elecciones primarias se verificaron legalmente en toda la República (hablamos en general, sin referirnos á uno que otro hecho aislado que nada significa); en ellas, los ciudadanos "designaron electores," pero hicieron esa designación no como fin, sino como medio; no abdicaron en la voluntad del elector su voluntad de una manera incondicional, sino para que éste, á su vez, eligiera á DETERMINADA PERSONA. Es decir, las elecciones primarias no son más que el medio que la ley confiere á los ciudadanos de otorgar un mandato, CON INSTRUCCIONES EXPRESAS, á los que se conocen con el nombre de "electores". Estos, pues, son mandatarios, que no hacen sino llevar á los colegios electorales la voluntad de sus mandantes.

En esta capital se debatieron principalmente las candidaturas de los señores de la Barra (popular) y Pino Suárez (impuesta), para la Vicepresidencia. Cada partido, el "barrista" y el "pinista", nombró sus electores para cada sección. Si un ciudadano votaba por el elector "pinista", claro está que no lo hacía sino en atención á que esa persona á quien daba su voto, votaría, á su vez, por el señor Pino Suárez. Muchos ciudadanos ni siquiera conocían á los electores por quienes votaban, ni les importaba conocerlos; bastábales saber que esas personas darían en las elecciones secundarias su voto á Pino ó á de la Barra, para hacer la designación, es decir, para otorgarles su mandato.

De lo dicho se deduce que si el señor de la Barra resulta Vicepresidente de la República por el voto de la mayoría, LO FUE DESDE EL DIA EN QUE SE VERIFICARON LAS ELECCIONES PRIMARIAS. Las secundarias, repetimos, no tienen por objeto más que la ejecución de un mandato; ese mandato es la voluntad del pueblo transmitida á los electores de segundo grado. Y si no, supóngase que en vez del señor de la Barra, en vez del señor Pino, en lugar del señor Vázquez Gómez, resulta electo Zúñiga y Miranda, ó Zapata, ó cualquiera otro que no ha figurado en la presente lucha electoral, ¿qué diría el pueblo de semejante elección? Diría, como es natural, que los electores de segundo grado no habían cumplido fielmente con sus obligaciones de mandatarios, á pesar de las instrucciones expresas que recibieran de sus mandantes; y ese pueblo así engañado haría muy bien en nulificar la elección, ya no apelando á los procedimientos legales, sino á la fuerza bruta.

Si el señor de la Barra resulta Vicepresidente, su elección data desde la fecha en que se verificaron las elecciones primarias. Tal es la tesis que hemos demostrado. ¿Qué deberemos concluir de ella, suponiendo que la ley de no reelección se alcanzara á publicar en todo el país?

La contestación se impone necesariamente. El señor de la Barra fué electo ya, luego tiene derechos adquiridos su candidatura. La ley de no reelección se aprobó y publicó (démoslo por hecho) DESPUES de las elecciones primarias, es decir, después de la verdadera elección vicepresidencial; luego esa ley no puede aplicarse al caso, porque se le daría un efecto retroactivo estupendo, inconcebible, atroz; se violaría de modo flagrante el artículo 14 de nuestra Constitución General.

El señor Madero, por ningún motivo, debe iniciar su Gobierno con un acto semejante, porque abrirá la puerta á todos los atropellos y á todas las ilegalidades. Con que ya ven ustedes que EL PAIS no arguye con la furia, sino con la ley.

Un aeroplano construído en Méjico

Tiene un sistema especial para el piloto

Pronto tendremos en Méjico aeroplanos y pilotos mejicanos, pues por fuente fidedigna ha llegado á nuestro conocimiento, que el señor José Behrent, ciudadano mejicano, ha obtenido patente de invención, de la Oficina de Patentes y Marcas de esta ciudad, por un aeroplano tipo "Monoplano," del cual presentó en dicha oficina los planos y demás constancias, que la ley señala.

Los planos citados han sido estudiados por un inteligente ingeniero, el que ha manifestado que del estudio que de ellos ha hecho, se supone fundadamente que dicho aparato tendrá éxito en la práctica, con las ligeras modificaciones que en el terreno de las experiencias puedan encontrarse, pero que serán el perfeccionamiento de dicho invento. Según se nos ha informado, lo más interesante en este aparato, es un sistema especial adaptado en el aeroplano que protege la vida del piloto en caso de accidente; siendo á nuestro juicio esta idea del señor Behrent de una importancia grandiosa, pues por falta de un sistema que asegure la vida del piloto, han muerto ya muchos aviadores.

Publicamos este artículo, guiados por el noble deseo de ayudar de alguna manera al señor Behrent al que le deseamos un buen éxito, quien solo necesita un socio que lo impulse para poder construir, experimentar y explotar el negocio, su domicilio es en la 2a. del 5 de Febrero número 14, Fábrica de Flores.

Día de campo en honor de los Sres. Madero y Carranza

Los señores don Francisco Madero y don Venustiano Carranza, serán obsequiados el próximo jueves con un espléndido banquete en Xochimilco, organizado por un grupo de coahuilenses prominentes y sabemos ya que asistirán á dicha convividalidad los caballeros siguientes:

Señores Francisco I. Madero. Venustiano Carranza. Ernesto Madero. Ingeniero Ignacio Rivero. Francisco Madero, sr. Antonio Hernández. Ingeniero Manuel Urquidi. Lorenzo González Treviño. Gustavo A. Madero. Gabriel Madero. Raúl Madero. Alberto Madero. Coronel Eduardo Hay. J. Somerfield. Carlos B. Zetina. Pascual Luna Parra. Juan Sánchez Azcona. Juan Sarabia. Querido Moheno. Rafael Martínez. Jesús Urueta. Licenciado Adrián Aguirre Benavides. Ismael Winfield. L. Alberto Guajardo. Luis Aguirre. Rafael Urbina. Rafael Aguirre. Doctor Agustín Aguirre. Samuel Maynes. Francisco Tobías. Arturo Aguirre. Santiago González. Licenciado Julio Santos Coy. Santiago Winfield. Rubén Durán. Pedro Aguirre López. Jesús Fuentes Cárdenas. Teniente Coronel Vito Alessio Robles. Pedro Valdés Fraga. Juan Wismer. José Villa. Eusebio Calzado. Elías de los Ríos. Ildefonso López. Salvador Aguirre. Luis T. Navarro. Manuel H. Rodríguez. José María Ortiz. Juan B. Cárdenas. Joaquín Serrano. Jesús María Dávalos. Vidal Garza Pérez. Rafael Sanmiguel. Juan Tirso Reynoso. Carlos Domínguez. Licenciado Manuel Rivas. Manuel Carlos de la Fuente. Héctor Ramos. Enrique Adame Macías. Melchor Menchaca. Manuel Castro de la Fuente. Felipe Molina. Pedro Martínez. Alfonso Perales. Maurilio Montemayor. Jesús Valdés Cárdenas. Guadalupe Jiménez. Telesforo Flores. Simón Rodríguez. Ingeniero Eduardo Beaven. Samuel G. Vázquez. Licenciado Luis G. Sánchez Berrueta. Licenciado Luis Sánchez de la Vega.

El fraude en Yucatán

Mérida, Yuc., 3 de Octubre de 1911.

Señor Trinidad Sánchez Santos.—Méjico.

Muy señor mío.

Si Arlequín fuera capaz de lanzar una carcajada cuyos ecos repercutieran en todo el Estado, con toda seguridad que se hubiera quedado corto al compararla con la que han lanzado los yucatecos al leer en la prensa los telegramas de la capital, en que el señor Pino reta ó invita á usted y á los directores de los periódicos independientes de la capital, para que vengan á este Estado y puedan presenciar la popularidad de que dice goza entre los yucatecos. No han sido pocas las sonrisas despectivas que se han dibujado en los labios de la generalidad al leer la pretensión del señor Pino. En verdad que se necesita una ofuscación completa, para asentar una presunción tan poco justificada. Una de dos: ó el señor Pino no se ha dado cuenta en el tiempo que ha estado acá, que lo natural es espontáneo; (como los vivas al señor Dello Moreno en la permanencia del señor Madero en ésta, que llegaron á constituir una pesadilla para dicho señor), ó el señor Pino ha sido de tal manera sugestionado por sus amigos, que ha perdido la serenidad y el buen juicio, en cuyo caso no debemos extrañar que este primer desplante sea precursor de otros mayores.

Causa pena que el hombre que debe regir el Estado en lo que falta para terminar el período constitucional (gracias á las irregularidades cometidas en las pasadas elecciones), lleve su ofuscación hasta el grado de creer que su elección ha sido hecha por el voto popular.

¿Acaso no le han dicho nada las dos manifestaciones hechas al señor Moreno Cantón últimamente? ¿No ha sacado ninguna consecuencia de por qué resultó desairada la recepción que se le hizo al señor Madero cuando llegó á esta? ¿El, que durante varios años ha vivido en Yucatán, no se dió cuenta del fracaso que resultó el baile dado en honor del señor Madero? ¿El resultado de las elecciones en la ciudad de Mérida en donde á pesar de haber votado en su favor los yaquis, que no son yucatecos, y las colonias tabasqueña y campechana sólo dió un total de un mil y pico de votos en su favor por ocho mil y pico en favor del señor Moreno, tampoco le dice nada? ¿Y sabiendo como sabe muy bien, que aquí en Mérida estaban todos sus incondicionales, sus parientes, sus paisanos, y todos aquellos que podían dar su voto en favor suyo, por temor, por consigna, por egoísmo, por conservar el empleo, por la esperanza de obtener un id, y todos estos, todos sumados solo dieron la octava parte de lo que el señor Moreno obtuvo de una manera espontánea, pues con él no había temor de una destitución, ni nada de los nadas que privan en el elemento oficial?

Esto mismo que pasó en Mérida, hubiera acontecido en el resto del Estado, incluyendo los partidos de Ticul, Sotuta, Progreso y Hunucmá, si los caciques, digo los Jefes Políticos, se hubieran mostrado imparciales. Si al hacer la insaculación para las mesas, hubiera habido componentes de ambos partidos y se hubiera procedido conforme á la ley.

Si el señor Pino sabía ó creía que tenía popularidad en los lugares antes citado, ¿por qué el señor Gobernador interino no atendía las quejas que á diario llegaban de esos y otros lugares de los atropellos cometidos por las autoridades? ¿Por qué se aprehendía y encarcelaba á todo aquel que cometía el enorme delito de avisar al señor Moreno Cantón? ¿Por qué en los alter-

(Sigue en la 5a. plana, col. 3a.)

El crucero "Hai Chi" no vendrá al P. de Veracruz

El Gob. Mejicano pidió al Imperio Chino que retardara el viaje á nuestras costas

El señor Ministro de China, Chang Yin Tang, por medio de su intérprete, declaró que el crucero "Hai Chi", que se encuentra actualmente en la Habana, no visitará ya los puertos mejicanos.

Dijo el Ministro que en un principio se había pensado que el crucero hiciera una visita de cortesía á Méjico, después de que quedaran arregladas por la vía diplomática las reclamaciones que se han presentado por la muerte de los chinos en Torreón, durante la pasada revolución, pero que como por ciertas causas no se ha podido arreglar tan pronto como se deseara el asunto, sino que se hará dentro de algunas semanas de la manera más amistosa, el Gobierno de Méjico, temiendo que la visita del crucero fuera mal interpretada por el pueblo, y deseando que no se presentaran nuevas complicaciones, se había dirigido al Ministro para que la difiriera la visita.

El Ministro cablegrafió á Pekín en este sentido, obteniendo que el "Hai Chi" retarde su viaje.

El Ministro ha recibido noticias de la brillante recepción que se hizo á los tripulantes del crucero por parte del pueblo cubano, relatando con viva emoción los incidentes de la visita, que sirvieron para demostrar las buenas relaciones que existen entre Cuba y el Imperio Chino.

CORREO DE TEATROS

"RIGOLETTO"
en Arbeu.

El jueves por la tarde, en función familiar y á precios populares, se cantará la siempre gustada ópera de Verdi "Rigoletto", en la que tomará parte la aplaudida cantante mejicana señora María M. de la Fraga, y los principales artistas de la compañía.

Los precios, enteramente populares, son: un peso veinticinco centavos luneta y veinticinco galería.

Hay grandes deseos de oír á la señora de la Fraga en esta ópera, que tanto se amolda á sus brillantes facultades líricas.

Lo Que Hará.

Una mujer compra una máquina de coser por el trabajo que ejecuta y no como un mueble. Un hombre lleva un relox para que le indique la hora y no como inversión de un capital sobrante, y el mismo principio se sigue en el caso de enfermedad. Necesitamos la medicina ó el tratamiento que alivia y cura. El tratamiento de una enfermedad no admite empirismos. La gente tiene derecho á *saber* lo que es una medicina y sus efectos antes de tomarla. Debe haber dejado conocidos antecedentes de beneficios en casos idénticos, una serie de curaciones que prueben sus méritos é inspiren confianza. Precisamente porque tiene tales antecedentes, es que la "Preparación de Wampole" se compra y emplea sin vacilaciones ó dudas. Su buena fama es la sólida base en que se cimenta la fé del público y el buen nombre tiene que ganarlo por buenos resultados. Para los fines para los cuales se recomienda, es leal, eficaz y práctica, hace precisamente lo que tiene Ud. derecho á esperar de ella. Es tan sabrosa como la miel y contiene todos los principios nutritivos y curativos del Aceite de Hígado de Bacalao Puro, con Jarabe de Hipofosfitos Compuesto, Malta y Cerezo Silvestre. Merece la más plena confianza en casos de Anemia, Escrófula, Debilidad Nerviosa y General, Influenza, Impurezas de la Sangre y Afecciones Agotantes. "El Dr. Manuel Carmona y Valle, Ex-Director de la Escuela Nacional de Medicina de México, dice: Conozco y empleo su preparación en todos los casos en que es necesario reparar las fuerzas del organismo. Teniendo la ventaja de que los enfermos y aun los niños la toman sin repugnancia." De venta en las Boticas.

Dr. Roque Macouzet
Enfermedades de Niños.
Enfermedades del Estómago.
5a. Donceles 113 [Montealegre 1]

POSTIZOS FRANCESES DE
R. Pokorny
Av. San Francisco núm. 45.
Son Inmejorables

Los Cigarros "GARDENIAS" y "MARGARITAS" del "BUEN TONO," S. A. Son los preferidos por el BELLO SEXO

SERVICIO CABLEGRAFICO PARA "EL PAIS"

Estallará un movimiento rebelde cerca de Pekín

China suspenderá el pago de indemnizaciones por la insurrección boxers

Cablegrama exclusivo para EL PAIS.

PEKIN, 21 de Octubre.—Los misioneros americanos de la provincia de Chili, han comunicado al Gobierno que sus discípulos preparan un levantamiento que estallará mañana cerca de Pekín, y que cuentan con numerosos adictos.

Telegramas de Tientsin dicen que los rebeldes han incendiado el palacio del Virrey, y que los japoneses que tienen allí propiedades se aprestan á defenderse para el caso de que se atente contra ellas.

Los cónsules extranjeros confirman la noticia de que la ciudad de Chang, en la provincia de Pupeh, ha caido en poder de los rebeldes.

Mañana se reunirá la asamblea nacional para discutir la actual situación y son de esperarse graves discusiones pues ya se nota oposición al trono entre sus miembros.

Han surgido serias disidencias entre el Ministro de la Guerra y el Gobernador de la provincia de Hunan, motivadas por la inacción de las tropas, de que el segundo acusa al primero. El Gobierno ha ordenado que salgan treinta mil hombres para Hankow, con el objeto de recuperar la ciudad, que se encuentra en poder de los rebeldes.

El Gobierno ha recibido gravísimas noticias sobre la situación, pero no las ha dado á la publicidad. Los diplomáticos se reunieron hoy para discutir la probable suspensión de pagos de las deudas de China.

* * *

2,000 SOLDADOS DEFECCIONAN.

Cablegrama exclusivo para EL PAIS.

SHANGHAI, 21 de Octubre.—Las comunicaciones con Hankow continúan interrumpidas.

Los refugiados que llegaron hoy en un vapor extranjero, dan detalles de la toma de la ciudad por los rebeldes. Dicen que dos mil soldados pertenecientes á las tropas imperialistas se han pasado á las filas rebeldes.

* * *

BUQUES AMERICANOS PARA CHINA.

Cablegrama exclusivo para EL PAIS.

MANILA, 21 de Octubre.—Los buques de guerra americanos que se encuentran en el puerto, han recibido órdenes de alistarse en su totalidad para ir á los puertos de China.

Los preparativos se hacen á toda prisa y se están alistando provisiones para una larga permanencia.

* * *

LOS REBELDES RECIBEN DONATIVOS.

Cablegrama exclusivo para EL PAIS.

SHANGHAI, 21 de Ocutbre.—Los rebeldes reciben constantemente donativos de dinero de diversas partes del mundo, enviadas por los simpatizadores de la revolución.

Los comerciantes temen grandes pérdidas en sus negocios, á pesar de la demanda que de sus mercancías hacen los rebeldes.

* * *

NO ATACARON A LOS ALEMANES.

Cablegrama exclusivo para EL PAIS.

BERLIN, 21 de Octubre.—Despachos de Hankow desmienten las noticias que se han recibido de que los marinos alemanes fueron atacados por los rebeldes.

Se dice que las noticias acerca de la batalla que se libró en aquella ciudad son sumamente exageradas.

* * *

LOS REBELDES TOMAN WANG CHOW.

Cablegrama exclusivo para EL PAIS.

PEKIN, 21 de Octubre.—En los círculos políticos y militares se asegura que la derrota que sufrieron las fuerzas imperialistas en Hankow tiene más importancia de la que ha querido darle el Gobierno, y contribuirá para que la revuelta cunda á los distritos del centro.

Se dice que el buque insignia del Almirante Shah ha sido hundido ó capturado por los rebeldes. Estos se han apoderado de la ciudad de Wang Chow y atacarán en breve la de Wang Shui.

* * *

LA ESCUADRA TUVO QUE RETIRARSE.

Cablegrama exclusivo para EL PAIS.

SAN FRANCISCO, Cal., 21 de Octubre.—Despachos procedentes de Shanghai y que acaban de recibirse aquí, confirman la noticia publicada hoy sobre que los rebeldes derrotaron completamente á las fuerzas imperialistas que manda el Almirante Shah, quien tuvo que batirse en retirada con la mayor parte de los buques que forman la escuadra averiados.

Uno de los barcos parece que se trata del insignia, fué hundido por los rebeldes.

Se dice que el jefe militar que se encuentra en Chang Piao, mandó ejecutar al Gobernador de la provincia, por haber entregado á los rebeldes varias ciudades.

Más de un millón de chinos de los que habitan en la provincia se han cortado la coleta.

* * *

NO INTERVIENEN LOS EE. UU.

Cablegrama exclusivo para EL PAIS.

BERLIN, 21 de Octubre.—La noticia publicada por varios periódicos sobre que los Estados Unidos estaban negociando con las potencias el arreglo de la situación de China, ha sido desmentida oficialmente y el Ministerio de Relaciones niega también la nota de que Turquía ha tratado de celebrar alianza con las potencias.

Hubo 6 bajas en las filas españolas

Los moros tuvieron muchos muertos

Cablegrama exclusivo para EL PAIS.

MELILLA, 21 de Octubre.—El capitán General señor Aldave, ha telegrafiado al señor Canalejas dándole cuenta del encuentro ocurrido ayer con los moros en las posesiones de Nador, que ocasionaron grandes pérdidas á los rifeños causando en las filas españolas seis bajas y veinte heridos de los que afortunadamente ninguno reviste gravedad.

Los moros que eran kabileños de Beni Buyiugis asaltaron la posesión española al anochecer, cogiendo de improviso la guarnición de la plaza que al mando del General Villagar, inmediatamente comenzó á defenderse, haciendo huir al enemigo, quien dejó en el campo de batalla gran número de espingardas y material de guerra y más de treinta cadáveres.

Los soldados españoles no pudieron hacer uso de la artillería, porque mezclados con los rifeños hostiles á España, había muchos moros adictos que lo manifestaban enarbolando sobre sus humildes aduares la bandera española.

La infantería prendió fuego á los aduares de los moros enemigos respetando las propiedades de los rifeños adictos.

El Infante don Jaime ha mejorado

Entrevista con los médicos de Cámara

Cablegrama exclusivo para EL PAIS.

MADRID, 21 de Octubre.—Al salir esta tarde del Palacio de Oriente los médicos de cámara, doctor Gutiérrez, conde de San Diego; y doctor Ledesma, fueron interrogados por los periodistas respecto al estado de salud del Infante don Jaime, que acompañado del doctor Grinda llegó ayer procedente de Frigburgo.

Ambos doctores dijeron que el estado del infante es muy satisfactorio, teniendo en perfecto estado el oído y pronunciando ya con bastante claridad.

Esta tarde paseó en coche descubierto por la casa de campo S. M. la reina doña Victoria Eugenia, quien llevaba consigo á su segundo hijo el infante don Jaime, cuyo aspecto general revela buena salud.

No obstante, pasado el invierno volverá el Infante don Jaime al sanatorio de Frigburgo, de donde no saldrá hasta que no lo haga habiendo recobrado por completo su salud.

La anexión de Trípoli á Italia

Será declarada la próxima semana

Cablegrama exclusivo para EL PAIS.

ROMA, 21 de Octubre.—Se dice que el Gobierno itliano proclamará la semana próxima la anexión de Trípoli y advertirá á Turquía que si no la reconoce, procederá inmediatamente al bombardeo de Smirna y Cagliari y llevará la guerra hasta el fin, sin entablar ya en negociaciones de ninguna naturaleza.

Las lluvias han causado graves daños en toda la Cerdeña, donde la inundación de los campos ha traído consigo la pérdida de las siembras.

* * *

UNA NOTA DE ITALIA

Cablegrama exclusivo para EL PAIS.

WASHINGTON, 21 de Octubre.—El Gobierno italiano ha enviado una nota al Departamento de Estado en la que rectifica los términos en que notificó á las potencias el bloqueo de Trípoli, pues en la primera nota por un error, dijo que el bloqueo había abracado parte de Egipto.

* * *

LOS ITALIANOS SORPRENDIDOS

Cablegrama exclusivo para EL PAIS.

BERLIN, 21 de Octubre.—Despachos procedentes de Trípoli, vía de Malta, informan que el jueves por la noche los turcos sorprendieron las avanzadas italianas cogiéndolas entre dos fuegos, é impidiendo que los buques de guerra les impartieran auxilio.

Quince italianos resultaron muertos y después se hallaron varios uniformes de soldados italianos abandonados en el campo. De la guarnición turca resultaron también varios heridos.

Se dice que Beganzi sigue resistiendo al ataque de las fuerzas italianas, debido á la ayuda que les prestan las tribus árabes

* * *

SE CRITICA AL GOBIERNO

ROMA, 21 de Octubre.—La prensa de oposición crítica acremente al Gobierno por el envío de más tropas á Trípoli, cuando el mismo Gobierno, por el envío de más tropas á Trípoli, cuando el mismo Gobierno aseguraba su deseo de evitar en lo posible la lucha.

Giolitti dice que el objeto del envío de esas tropas no es el de provocar la lucha, sino el de causar impresión á los turcos y obligarlos á comprender que es inútil toda resistencia.

Reparto de premios en la Exposición

Cablegrama exclusivo para EL PAIS.

TURIN, 21 de Octubre.—Con asistencia de los Duques de Aosta, Génova y Sologne, se hizo hoy la distribución de premios de la exposición.

El Conde de Frola y el Ministro Nitti pronunciaron discursos, haciendo notar de una manera especial el gran número de triunfos que obtuvieron los expositores de la República Argentina.

Veinticuatro naciones estuvieron representadas en la Exposición.

Los duques de Aosta fueron los encargados para hacer el reparto de los premios.

Renunciaron varios Jefes Políticos

El Sr. M. Cardeño hará nuevos nombramientos

Telegrama exclusivo para EL PAIS.

TOLUCA, 21 de Octubre.—El señor Gobernador del Estado ha tenido á bien nombrar su ayudante al señor don Alfredo Romero, persona muy estimada en la buena sociedad de Toluca, por lo que el nombramiento hecho en favor del señor Romero ha sido muy bien recibido en todos los círculos sociales.

—Los reclusos en la Cárcel General, han elevado un atento ocurso al señor Gobernador, en el que le piden sea destituído el actual Alcalde de la prisión, que les impone penas verdaderamente crueles por motivos insignificantes. Se ha dado ya el caso de que muchos infelices presos hayan fallecido á consecuencia de los castigos que se les imponen.

—Se dice que varios jefes políticos han presentado su dimisión para dejar en libertad al señor Gobernador de designar á personas que lo merezcan confianza. Parece que serán aceptadas varias de estas renuncias, entre otras las de los Jefes Políticos de Toluca, Ixtlahuaca, Lerma, Valle de Bravo, Zumpango y Temascaltepec, cuyas autoridades fueron impuestas por el Gobierno anterior para hacer triunfar la candidatura de don Alberto García.

—La comisión que se encargará de revisar las cuentas de la administración anterior, será designada en breve por el señor Gobernador y estará integrada por personas muy honorables de la sociedad de Toluca.

EL CORRESPONSAL.

Las garantías individuales en España

Las restableció el Rey Alfonso

Cablegrama exclusivo para EL PAIS.

MADRID, 21 de Octubre.—El señor Canalejas ha visto muy de cerca la intriga que le formaban los partidos republicanos y socialistas porque sin motivo justificado continuaba sin levantar en toda la nación las garantías individuales y por eso ya en el último consejo de Ministros que presidió S. M. el rey, anunció don Alfonso que próximamente pondría á su real firma el decreto levantando el estado de sitio de toda España.

El diario oficial "La Gaceta" de hoy publica el decreto en el cual S. M. el Rey restablece las garantías individuales que fueron suspendidas con motivo del movimiento revolucionario el día 19 del pasado mes.

En los centros políticos se dice que el viaje del General que ayer partió para Barcelona fué debido á un llamamiento de don Alfonso, que quiso enterarse por el mismo General del estado en que se encontraba ésta región y si creía que ya era justo que se levantara la suspensión de garantías, añadiéndose que el Marqués de Tenerife, contestó al monarca que ya hace días estaba Cataluña en estado de tranquilidad completa.

Por el Ministerio de la Gobernación

El Ministro informará al Congreso

Sobre el asunto de Marruecos

Cablegrama exclusivo para EL PAIS.

PARIS, 21 de Octubre.—En los círculos oficiales se asegura que en vista de la hostilidad de la opinión en el asunto de Marruecos, Alemania ha modificado sus pretensiones, por lo que se refiere á la cesión de territorio en el Congo, no pidiendo ya que se le conceda el paso libre por el Congo belga, sino sólo una punta en el territorio de Chari y que en cambio cedería parte de terreno en el Norte de Camero, colindante con Cha.

VOTO DE AMISTAD A BULGARIA

Cablegrama exclusivo para EL PAIS.

CONSTANTINOPLA, 21 de Octubre.—Después de una acalorada discusión en la Cámara de Diputados, el Congreso aprobó por mayoría de votos enviar un voto de amistad á Bulgaria con motivo de su actitud en la guerra que Turquía sostiene actualmente con Italia á causa de la cuestión de Trípoli.

VEINTE MIL SOLDADOS MAS

Cablegrama exclusivo para EL PAIS.

MILAN, 21 de Octubre.—El gobierno italiano ha decidido enviar veinte mil hombres más á Trípoli con el objeto de posesionarse por completo de aquel Territorio y combatir á las guerrillas que hostilizan frecuentemente á los soldados italianos.

El Papa premia á una dama

NUEVA YORK, 21 de Octubre.—El Papa ha concedido la cruz de primera clase del Santo Sepulcro á la señora Elisa Mc Faddin Walsh, por la fundación que hizo de un gran seminario en la Tierra Santa.

MATRIMONIO REAL

Cablegrama exclusivo para EL PAIS.

VIENA, 21 de Octubre.—Hoy se verificó el matrimonio del Archiduque Karl Franz Joseph, heredero del trono, y la Princesa Zita Parma, sobrina del rey de Inglaterra.

La ceremonia religiosa se efectuó en el castillo de Schwarzau, asistiendo á ella todos los miembros de la Corte.

ESTAFADOR APREHENDIDO

Cablegrama exclusivo para EL PAIS.

PARIS, 21 de Octubre.—El General Loutal, jefe de las fuerzas argelinas en Marruecos, ha telegrafiado al Gobierno comunicando que logró la aprehensión de M. Destailleur, comisario en la frontera de Argelia, y á quien se acusa de haber estafado á un banco en una fuerte suma.

El aprehendido será enviado á esta ciudad, para ser juzgado.

Antes que todo, el honor nacional

DRAGUIGNAN, 21 de Octubre.—El célebre político y orador francés M. Clemenceau, se encuentra aquí en viaje de recreo y para hacer uso de sus vacaciones anuales. Fué recibido por numeroso público en la estación y pronunció un brillantísimo discurso, declarando que se ha separado de los socialistas revolucionarios porque es ante todo patriota; que anhela la paz para Francia; pero siempre que el honor nacional quede incólume.

La muerte de chinos en Torreón

"The Evenig Post" publica un editorial

Cablegrama exclusivo para EL PAIS.

NUEVA YORK, 21 de Octubre.—El importante diario neoyorquino "The Evening Post" publica hoy un editorial comentando el informe que acaba de rendir al Embajador de China en los Estados Unidos, el Ministro acreditado en Méjico, sobre la matanza de hijos del Celeste Imperio en la ciudad de Torreón, durante la última revolución mejicana.

Dice el editorial que las víctimas en Torreón fueron en mayor número que las que resultaron en la explosión del acorazado "Maine" y que constituye con mayor razón un "casus belli."

Termina diciendo que si en vez de chinos hubieran sido americanos los muertos, habría habido una guerra entre las dos naciones. Considera que debe darse la debida reparación cuanto antes para dejar terminado ese asunto ya que las relaciones entre China y Méjico, siguen siendo á pesar de todo cordiales

---

se han extendido las órdenes oportunas para que al encargarse de nuevo los Gobernadores Civiles del mando de las provincias vigilen los trabajos electorales que se están verificando en pró de las elecciones de Concejales que tendrán lugar en toda España el día 12 del próximo mes de Noviembre.

Los periódicos republicanos "El País," "España Nueva," y "Gente Nueva," han suspendido sus ediciones en vista de la rigurosa censura que ejercía el fiscal del Supremo, por indicaciones del señor Canalejas.

El Presidente del Consejo de Ministros dijo hoy á los representantes de la prensa que sólo espera la llegada á esta del General Luque, Ministro de la Guerra, para acordar con fijeza la fecha en que deban reunirse las Cortes y que espera se verifiquen en los últimos días del presente mes.

Contra la impotencia el cognac Victoria. Agentes Casal y Co. México.

Ex-ministr... lapidado en Lisboa

Se refugió en la casa de un escultor

Cablegrama exclusivo para EL PAIS

LISBOA, 21 de Octubre.—La noticia recibida hoy de que el Jefe del Gabinete, señor Chiaga, ha renunciado su puesto, causó grandes motines en las calles de la ciudad. La multitud se entregó á todo género de desórdenes, atacando á varios personajes del gobierno, entre otros, á don Antonio de Almeida, exministro del anterior gobierno provisional. La policía defendió el exministro, quien se refugió en la casa de un escultor para evitar la agresión.

Se rumora que se celebró una entrevista entre el Presidente de la República, señor Arriaga y el Ministro Chagas, con motivo de las discusiones en el Congreso, relativas al castigo que se impondrá á los monarquistas encausados.

La sesión en el Congreso para tratar de este asunto, duró toda la noche.

* * *

MONARQUISTAS DESARMADOS.

Cablegrama exclusivo para EL PAIS.

MONTEALEGRE, 21 de Octubre.—Las autoridades españoles han desarmado á trescientos ochenta monarquistas en Sampalo Arujo, lograron huir otros tantos, al pretender violar la neutralidad y penetrar á territorio de Portugal.

Se restablecieron las garantías

Cablegrama exclusivo para EL PAIS.

MADRID, 21 de Octubre.—Hoy fué publicado en todo el reino el decreto que restablece las garantías constitucionales, suspendidas con motivo de la reciente huelga general que amenazaba convertirse en revolución.

La suspensión de las garantías con motivo á que la prensa dirigiera violentos ataques al primer ministro señor Canalejas, pues se decía que la situación si fué en efecto seria, no ameritaba, sin embargo, esa medida extrema.

Se aprueba un contrato

Cablegrama exclusivo para EL PAIS.

GUAYAQUIL, 21 de Octubre.—El gobierno sancionó el contrato propalado desde hace varios días por la cantidad de nueve millones de dólares y aceptado por banqueros franceses. Aunque al principio hubo oposición de parte del Congreso para aprobarlo, al fin fué sancionado.

El día 12 de Diciembre

(Sigue de la 1a. plana.)

vista del ferviente amor y muy tierna devoción que los católicos mejicanos profesamos á nuestra excelsa Patrona, Reina y Madre, Santa María de Guadalupe; y atendiendo á que oír la Santa Misa y abstenerse de trabajar en dicho día, lejos de ser pesada carga, nos es sobremanera grato y consolador á los que nos preciamos de hijos de tan bendita Madre; el Episcopado Mejicano se dirigió á la Santa Sede suplicándole se dignara conceder que entre nosotros siga siendo fiesta de precepto la que consagramos á Nuestra Madre Santísima de Guadalupe el día 12 de Diciembre. Nuestro Santísimo Padre, lleno de bondad, acaba de acceder á nuestras súplicas; lo que nos es muy grato dar á conocer inmediatamente á todos los fieles para su consuelo é íntima satisfacción.

Así, pues, seguirá siendo fiesta de precepto, esto es, con obligación de oír misa y no trabajar el 12 de Diciembre, en que la República entera celebra con gran pompa y esplendor á Nuestra Señora de Guadalupe.

Sin duda alguna todos los católicos mejicanos, al enterarse de tan fausta noticia, sentirán henchirse sus corazones de purísimo júbilo y santa alegría, como nosotros lo experimentamos al leer el documento en que se nos daba á conocer la benigna concesión de la Santa Sede.

Plegue á Dios que esta nueva prueba de la ternura y bondad de Nuestra Bendita Madre, pues á Ella debemos atribuir el feliz éxito de nuestras súplicas, nos aliente y anime á mostrarnos cada vez más celosos de su culto y, sobre todo, á manifestarnos á la faz del mundo verdaderos católicos é hijos de Nuestra Madre la Santa Iglesia, que por nuestras obras verdaderamente de conformidad con las Santas Leyes de Dios, merezcamos ser llamados "hijos de Dios."

Esperando con confianza que así suceda, nos es grato enviaros nuestra pastoral bendición.

Este edicto se leerá en el lugar y forma acostumbrada, el domingo siguiente al día de su recepción.

Dado en nuestra Sala de Gobierno, á los veintiún días del mes de Octubre del año mil novecientos once.

JOSE,
Arzobispo de Méjico.
RAFAEL FAVILA VARGAS.

Incendio de una mina

Cablegrama exclusivo para EL PAIS.

TRABONELLA, 21 de Octubre.—Cien mineros que se hallaban trabajando en el interior de una mina de azufre, sufrieron graves quemaduras á causa de haberse declarado un incendio. Un grupo de los trabajadores trato de auxillar á sus compañeros; pero resultaron dos con gravísimas quemaduras.

El Dr. Sun es impostor

Cablegrama exclusivo para EL PAIS.

CHICAGO, 21 de Octubre.—El doctor Sun, de quien se dice es el jefe del movimiento que ha estallado en China, salió de aquí misteriosamente, llevándose diez mil dólares, producto de los donativos recaudados entre sus paisanos para fomento de la rebelión. Se rumora que no es tal jefe, sino un impostor que sólo vino á explotar á sus paisanos.

Informará al Gobierno

Cablegrama exclusivo para EL PAIS.

PARIS, 21 de Octubre.—Se dice que las Cámaras se inaugurarán definitivamente el día 7 de Noviembre, en cuya fecha el gobierno, por conducto del primer Ministro. M. Cailleux, informará á las Cámaras en el asunto de Marruecos, pues se espera que para entonces se habrá llegado á un arreglo definitivo con Alemania.

Encalló el "San Rafael"

Cablegrama exclusivo para EL PAIS

LISBOA, 21 de Octubre.—El crucero "San Rafael" de mil quinientas toneladas de peso, encalló en la boca del río Ave á causa de la densísima bruma. Lo grueso del mar hizo sumamente dificultosa la tarea del salvamento de la tripulación.

Fracasó un empréstito Chino

Cablegrama exclusivo para EL PAIS.

WASHINGTON, 21 de Octubre.—El Gobierno de China por conducto de su Embajador en los Estados Unidos, ha enviado una nota igual á la que ha dirigido á otras potencias, pidiendo se le conceda una suspensión temporal para el pago de los abonos correspondientes á la indemnización de los boxers. Se cree que esta petición obedece á los fuertes gastos que está haciendo actualmente con motivo de la rebelión que ha estallado en aquel Imperio

Se sabe que el empréstito que China tenía concertado con varios capitalistas americanos ha fracasado, debido á la revolución.

El Ministro de Relaciones Mr. Knox consultará la opinión de las potencias antes de resolver sobre la petición de China para el aplazamiento del pago de la indemnización de los boxers.

Un Ayudante cacique

Se nos refiere que en la Escuela Primaria Elemental número 39 de esta capital, presta sus servicios un ayudante de nombre Molsés Montiel, quien en ausencia del Director del plantel, asume la dirección y entonces se convierte en un verdadero cacique, tratando con el mayor despotismo á sus compañeros de labores, no importa que éstos sean señoritas, como aconteció hace pocos días.

Mejicanización de las L. Nacionales

Señor Director de los Ferorcarriles Nacionales.—Presente.

El club "Francisco Díaz Covarrubias" ha emprendido una campaña en favor de la mejicanización de los Ferrocarriles Nacionales en la cual pondrá todas sus fuerzas; y como no dudamos que usted será el primero en querer la mejicanización de nuestras líneas férreas, siempre que se siga un medio lógico y racional, nos dirigimos á usted para que nos apoye, dando su voto en favor de ciudadanos mejicanos para Presidente y Vicepresidente ejecutivos de los Ferrocarriles Nacionales. Puesto que hemos demostrado que es el único camino que se debe seguir por ahora.

Fíjios, señor Director, en que el señor don Gabriel Mancera, por mil títulos, puede muy bien ocupar el puesto de Presidente Ejecutivo. Tenemos en que usted servirá al pueblo mejicano como lo pide la conciencia pública.

Adjuntamos á usted todo lo que hemos publicado respecto á este asunto.

Somos de usted attos. y SS. SS.

Mesa Directiva del Club "Francisco Díaz Covarrubias:" Presidente, Ing. Modesto C. Rolland; 1er. Vicepresidente, Ing. Joaquín Santaella; 2o. Vicepresidente, J. Rodríguez Cabo; 1er. Secretario, Ing. Joaquín M. Alegre; 2o. Secretario, Ing. J. Vázquez Schlaffino; Tesorero, Ing. Edmundo Cardinault.

Ayer visitó el Sr. De la Barra las obras de Provisión de aguas

(Sigue de la 1a. plana.)

de la República; capitán Dávalos, Jefe de la escolta que dió guardia al señor Presidente; Mr. John R. Freeman, ingeniero consultor, de Providence, N. J., Estados Unidos, y constructor de caídas de agua y de fábricas; Mr. Sovey C. Clarke, banquero y contratista de maderas en el Estado de Colima; señoras de Rivero, Torres Rivas de de la Barra, de Madero, (don Ernesto) de Freeman, de Clarke y señorita María de la Barra.

LOS DEPOSITOS DE AGUA.

Cuando el convoy llegó á este lugar, todos los invitados bajaron del coche para visitar los depósitos que se emplearán para regularizar el consumo de agua para la ciudad.

Conducidos por el señor Ingeniero Marroquín, el señor Presidente y su comitiva, penetraron al depósito número cuatro, teniendo que descender 59 escalones hasta llegar al piso de él. Está obra es digna de verse, pues de diámetro tienen estos depósitos cien metros y ocho de altura, su techo está sostenido por 382 columnas, respiran por 64 ventanas y su capacidad es de cincuenta y dos mil metros cúbicos cada uno, haciendo un total entre los cuatro de 208,000 metros cúbicos de agua, ó sea 208 millones de litros, siendo el promedio de unos cuatrocientos litros por habitante.

Después pasaron los invitados al departamento de válvulas, el cual es modelo de cuantas construcciones de esta clase se conocen.

EL SEÑOR DE LA BARRA OVACIONADO.

Cuando el señor licenciado de la Barra y sus acompañantes llegaron á la estación de la Condesa, los operarios de los talleres mecánicos que se emplean en estos grandes obras, recibieron á tan distinguidos visitantes con nutridos aplausos, suspendiendo por unos momentos el trabajo para tributarles cariñoso recibimiento.

Los excursionistas pasaron al departamento de bombas que serán empleadas cuando estas obras se pongan al servicio del público, para subir el agua del acueducto á los grandes depósitos ya descritos, de donde se distribuirá para el consumo de la capital. Estas bombas en número de cuatro, están movidas por cuatro dinamos que desarrollan una fuerza de dos mil caballos. Este departamento, como todos los que visitamos el día de ayer, se hacen notar por la gran limpieza que reina por doquier, sobre todo en el material empleado en la provisión de aguas.

El señor Presidente y sus acompañantes tuvieron frases de elogios para el señor Marroquín, que con un bondad exquisita daba cuanta explicación se le pedía, lo mismo de la construcción de los edificios como del material empleado para la conducción del agua potable á la capital.

EL EDEN[illegible]L.

Aun [illegible] ya, todavía no e[illegible] todo. En la parte interior, el señor Presidente pudo ver la maquinaria instalada convenientemente, pero en la parte exterior, aunque se adivinan ya las bellezas con que será revestida, todavía queda mucho por concluir.

Los excursionistas pudieron apreciar la magnificencia de este edificio por el modelo que se exhibe en uno de los pabellones de madera y que sin duda será una de las construcciones más bellas de todas estas obras que causarán la admiración de todo Méjico cuando sean terminadas.

De la fachada de esta obra se está construyendo un modelo, bajo la dirección del señor ingeniero don Alberto Pani, que según tenemos entendido formará parte del Gabinete del señor Madero, desempeñando el cargo de Subsecretario de Instrucción Pública.

LOS MANANTIALES.

De este lugar la comitiva presidencial ya no se detuvo en ningún sitio hasta que llegó á un lugar que se conoce con el nombre de La Noria, donde se halla el primer manantial. El edificio no puede ser más pintoresco; por doquier se ve una vegetación exhuberante y toda la nave que encierra el manantial está rodeada por floridos jardines.

Cuando el señor Presidente penetró á este local, tuvo un recuerdo que manifestó á los presentes: "Hace diez años fuí Síndico del Ayuntamiento para estudiar la parte legal y administrativa para la ciudad los manantiales necesarios para su abastecimiento de agua y no pueden ustedes figurarse la satisfacción que siento en estos momentos, al ver realizadas todas mis esperanzas de hace tanto tiempo.

LLEGADA A XOCHIMILCO.

El señor Presidente fué muy ovacionado cuando llegó á la estación de Huipulco, y cuando la comitiva llegó á Nativitas, jurisdicción ya del pintoresco Xochimilco, donde era esperado por los señores licenciado Modesto Romero Valencia, Jefe Político de Xochimilco; licenciado Pascual Mojica, Secretario del Juzgado de 1a. Instancia, Quintín Sandoval, Secretario de la Prefectura; José Aguilar Rodríguez, Pagador y el Ayuntamiento en masa, con su presidente.

Aunque las alumnas de los colegios por ser ayer sábado, no tuvieron clase, salieron al camino para recibir al señor Presidente y su comitiva, al frente de su directora la señorita Abundia Rosas.

Sin detenerse el convoy, la comitiva presidencial fué conducida á un pueblecillo denominado Santa Cruz Acalpixca, donde se hallan otros manantiales que fueron visitados ya con prisa por ser en aquellos momentos las dos de la tarde.

En este lugar el señor Presidente y su comitiva tuvieron ocasión de admirar el efecto grandioso de una cascada artificial que se escapa de un cerro situado á unos doscientos metros del lugar del manantial.

EL BANQUETE.

(Sigue en la 8a. plana, col. 3a.)

SUFRAGIO EFECTIVO

DIARIO DEL HOGAR

FUNDADO POR FILOMENO MATA EN 1881

VALE DOS CENTAVOS

NO REELECCION

VALE DOS CENTAVOS

Año XXXI. Núm. 10,895 Reg. por 3a. vez el 28 de Marzo de 1911. México, Lunes 30 de Octubre de 1911. Reg. por 3a. vez el 28 de Marzo de 1911. Tomo 48. Núm. 96.

LA SEGUNDA GRAN ASAMBLEA LIBERAL

Se Discute la Inamovilidad Judicial.-Acalorados Debates.-Selecta Concurrencia.-El "Principal," convertido en Templo de la Democracia

Como estaba anunciado, ayer domingo tuvo lugar la segunda reunión de los miembros del Partido Liberal para continuar la discusión de los puntos del programa que quedaron pendientes el domingo anterior.

Se abrió la sesión bajo la presidencia del señor don Fernando Iglesias Calderón, quien fué muy aplaudido tanto al presentarse como al dejar el salón.

El primer secretarIo del Partido señor Díaz Soto y Gama dió lectura, en seguida, al acta de la sesión pasada en la que constaban las adiciones y modificaciones hechas á los puntos del programa ya discutidos.

Terminada la lectura, algunas omisiones fueron subsanadas á pedimento de la delegación del Club Liberal Progresista y de la del "Club Central Amigo del Pueblo".

Después la secretaría dió lectura á una entusiasta comunicación del señor Luis F. Tenorio, antiguo liberal de San Luis Potosí que manifestaba por medio de ese comunicado su adhesión al Partido Liberal.

La lectura fué muy bien recibida y aplaudida.

El señor Lic. Fuentes pidió al presidente del Partido se hiciera una declaración sobre la conducta del Partido Liberal con relación al señor Madero, pues por las declaraciones del señor Díaz Soto y Gama á "El Heraldo Mexicano" muchas personas creían que nuestro Partido se iba á unir al Partido Católico contra el señor Madero. Contestó el señor Iglesias Calderón que no había en el Partido una animadversión para el señor Madero. Que si el señor Madero se conducía bien nada tendría que objetar el Partido Liberal, pero que si obraba mal lo combatiría. Por su parte el señor Díaz Soto contestó la alusión á su persona, declarando que había habido una confusión al interpretar sus palabras.

Que él no había declarado que forzosamente nuestro Partido tenía que unirse al Partido Católico. Ni que tuviera, así mismo, que combatir deliberadamente al señor Madero.

Que lo que el creía debido, era establecer coaliciones en la Cámara, cuando esta fuera de elección popular, entre los miembros del Partido Liberal y todos los otros partidos que no participando de las ideas de éste, estuvieran sin embargo de acuerdo con él en un caso en que tuviera que destituir un Ministro ó nulificar los actos malos del Gobierno del señor Madero.

Pasado este incidente, la secretaría dió lectura inmediatamente á dos comunicaciones en que se

(Pasa á la 4a. plana.)

Los escandalosos robos del Gral. Fernando González

SE TRATA DE EXTRADITAR AL ESTAFADOR

La prensa ha dado últimamente la noticia de que con mucho sigilo se trabaja en el proceso que se instruye al célebre "General de la espada virgen" y Gobernador que fué del Estado de México, y hoy podemos informar á nuestros lectores de que quien pretende la extradición de Fernando González, es la señora Irene Arteaga, viuda de Fernández, que fué estafada por el citado militar.

Los hechos por los que se pretende la extradición de González son los siguientes: La señora viuda de Fernández vendió á González la valiosa hacienda "Amoladeras" por la que el comprador se obligó á pagar determinada cantidad en efectivo, dando además, unas casas que decía eran de su propiedad y que la vendedora aceptaba.

La hacienda "Amoladeras" pasó á posesión del habilísimo científico González, y cuando la señora viuda de Fernández quiso hacer lo propio con las casas que como suyas tenía, resultó que dichas fincas, anteriormente habían sido vendidas por González á una tercera persona.

La señora Arteaga de Fernández que tan miserablemente había sido engañada, era en vano que pretendiera llevar el negocio á Tribunales: imposible que se procediera contra el gran amigo del dictador, que debía sus ascensos y su capital á la "gallarda figura" que poseía, único mérito para su grandeza. Entonces, tratando de perder lo menos posible, por un arreglo amistoso y no sin grandes trabajos, la señora viuda de Fernández consiguió que en vez de aquellas casas con que González la había engañado, se le dieran otras que el célebre timador le hizo creer no tenían gravamen alguno; estas casas tenían mucho menos valor que las anteriores, pero, siquiera, aceptándolas la señora viuda de Fernández su pérdida era menor.

Más tarde, la ya repetida Sra. Arteaga de Fernández vino á descubrir que había de nuevo sido estafada por González, pues las casas que aceptó para que el ro

(Pasa á la 4a. página.)

SIGUEN LAS TORPEZAS DE RODRIGUEZ Y COS

Sus Magistrales Disparates Provocan la Protesta de los Estudiantes

El Profesor Monroy, Director de Escuela, es degradado al puesto de ayuddante

Ya en distintos números de nuestro periódico nos hemos venido ocupando de las torpezas que por su absoluta falta de aptitud ó por su abandono, viene cometiendo el Sr. J. Miguel Rodríguez y Cos, flamante Director General de Educación Primaria á quien se debe el completo desorden que reina en los planteles de su dependencia. Nos hemos reducido á señalar hechos concretos que han llegado á nuestro conocimiento, y nos impulsa á la labor que llevamos á cabo el grave mal que tratamos de que se remedie y que, por causa única de Rodríguez y Cos se está originando á la niñez y por ende á la patria, al dejar crecer, ó mejor dicho, al procurar que crezcan, con una educación insuficiente y con viciosos hábitos de desorden, los que mañana han de formar el núcleo de ciudadanos mexicanos.

Rodríguez y Cos es una rémora: es la causa de todos los graves perjuicios que se están originando á la niñez en su instrucción, y si para ello le dejó en completa libertad el abandono que en sus manos hizo el hoy ex-ministro de Instrucción Pública y Bellas Artes, de ramo tan delicado como es el de la Dirección General de Educación Primaria, es pues el único responsable de todos esos graves males que estamos palpando, y cuyos seguros resultados funestos en el porvenir, reclaman que Rodríguez y Cos renuncie el alto puesto que desempeña ó que se posesione de él, verdaderamente, si es que en conciencia cree tener las aptitudes necesarias para remediar todo lo malo que ha hecho y evitar la continuación de una era de vicios escandalosos que serán el fruto único de la apatía ó ineptitud del "conspícuo" jefe de la Educación Primaria.

Nuestra campaña contra Rodríguez y Cos, que francamente hemos venido sosteniendo y que continuaremos mientras los males de trascendencia que venimos palpando no se remedien, hemos que

(Pasa á la 4a. plana.)

Iñigo Noriega Sigue Cometiendo Crímenes

LA INTERESANTE ENTREVISTA CON LA SEÑORA MARTEL V. DE GUERRERO, EN MILPA ALTA

Continuamos hoy la narración de los hechos ocurridos en Tláhuac el día 25 del actual, cuyos datos hemos tomado en las comarcas aquellas en donde la sangre de las víctimas sacrificadas no acaba de orearse aún.

Los habitantes de San Juan nos dijeron además con energía: indudablemente que el Sr. Capitán les ha dicho á Uds. que á los que batieron eran bandidos ó zapatistas, pero eso es una falsedad; protestamos contra esa declaración y ojalá que las autoridades obren en justicia para que se depuren los hechos y se castigue á esos asesinos. Y nos ratificaron que las víctimas fueron gente inocente é indefensa y que los "amarillos", así les llaman á los voluntarios de D. Iñigo, son unos cobardes homicidas.

El jefe de estación de Tláhuac, aliado de estos hombres y puesto por el pulpo Iñigo Noriega, fué el que tuvo gran parte en los hechos que han enlutado á estos pobres pueblos casi ya extinguidos, porque mucha gente ha preferido huir para librarse de los atentados de ese infame extranjero instrumento de D. Porfirio.

La relación iba haciéndose larga y tuvimos que cortarla para seguir nuestro camino que presentaba algunos obstáculos en razón de que hay baches que dificultan el tránsito de los automóviles,

Hasta Milpa Alta.

La indignación que nos causara el crimen fué grande y ante las declaraciones de aquellos hombres sinceros, sacamos esta consecuencia: el capitán Guerra nos ha dicho una mentira.

La "Lozier" volaba á pesar de los obstáculos naturales que encontraba á su paso. No cabe duda que esa máquina está construída precísamente para caminos tan malos como son los nuestros. Los automóviles europeos son para carreteras inmejorables pero no para caminos y veredas como las que existen en nuestro país.

Milpa Alta está situada en una eminencia que para llegar á ella es preciso subir multitud de pendientes más ó menos pronunciadas. Con la misma velocidad subíamos sin dificultad alguna y á las diez y treinta y cinco estábamos frente al edificio en donde estaban la Prefectura y el Juzgado Menor que toda la prensa ha dicho que es el Palacio Municipal, cuando se trata de una casa particular de la propiedad del Sr. Benigno Medina.

La máquina estaba como cuando salimos de las asfaltadas calles de la Metrópoli y mejor toda vía, porque una pequeña palanca ó llave era suficiente para poner en marcha ese automóvil que en la travesía no había necesitado de presión, de agua ó de cualquiera otro adminículo tan frecuente en otros autos de excursión.

Una entrevista interesante

Vamos á relatar una interesante entrevista que nuestro Jefe de Información tuvo con la señora Herlinda Martel V. de Guerrero, persona que es muy conocida en Milpa Alta por poseer su casa propia, varios terrenos de siembra, etc.

La entrevista fué presenciada por el Prefecto político de aquella Cabecera, por el Capitán del tercer Batallón de Infantería Sr. Juan Díaz de León, por el Sr. Benigno Medina, compadre de la misma señora, y por otras personas más del pueblo.

La señora nos refirió que salió huyendo de Milpa Alta rumbo á Tláhuac con sus dos hijitos, uno que llevaba cargado y otro de la mano, porque temió ser víctima de algún atentado.

"Poco antes de llegar á Tláhuac, vió á los "amarillos" que estaban montados en sus caballos y que algunos de ellos demostraban estar completamente ebrios; tenían las armas en la mano.

Al pasar cerca de ellos, les dije que si podía pasar y el que hacía de jefe me manifestó que pasara sin cuidado. No había andado unos cien metros cuando aquella gente empezó á disparar sobre nosotros y otras personas que iban huyendo como yo. Cosa de mil tiros nos dispararon. Yo esperaba caer, ó ver á mi hijito atravesado de un balazo.

Y mientras más corríamos gritándoles que éramos gente de paz, ellos nos seguían con más furia y bala y bala. A mi lado cayeron cuatro, ó no sé cuantos. Ví á un muchacho hijo de un se

[Sigue en la 4a. plana)

LA LLAMADA CAMARA DE DIPUTADOS DE LA UNION ES UN PERFECTO MODELO DE ABYECCION

En abril y mayo de este año, la revolución cometió innumerables atentados; y entre éstos: la matanza de 400 chinos en Torreón, la destrucción de vías férreas, &. &.

Los Sres. Diputados D. José Peón del Valle (reyista,) D. José M. Lozano y Francisco M. de Olaguíbel (corralistas) y D. Ricardo García Granados como portavoces de sus colegas, no se atrevieron á interrogar al Sr. Gral. Manuel González Cosío y á D. Miguel Macedo, secretarios respectivamente de Guerra y Gobernación del Presidente Díaz, el por qué de semejantes atentados; ni en época anterior á la revolución, llegaron á interrogar á tal ó cual ministro sobre algún asunto de interés general, ejerciendo así un derecho ineludible, dado su carácter de legisladores.

A fines de mayo, los mismos diputados vocearon que eran unos piratas de la honradez, porque D. Porfirio había cambiado sus credenciales por la libertad de ejercer sus derechos; y lo demostraban, supuesto que hasta entonces no los habían ejercitado.

Hoy, que ya pueden interpelar enérgicamente á los señores secretarios de Guerra y Gobernación, para que expliquen el por qué 400 ó 500 bandidos asaltan é incendian poblaciones indefensas, no hacen más que usar de la libertad que el Gral. Díaz les retenía, en cambio de sus credenciales.

La revolución acabó con D. Porfirio, y á la vez devolvió á los diputados su libertad, sin ninguna condición; pero ahora, cuando interrogan á los ministros, pronuncian terribles requisitorias contra la revolución, que les dió la libertad de hablar, y al mismo tiempo, cantan salmos de veneración salpicados de lágrimas y suspiros para el dictador, su amo y señor que les había quitado esa libertad.

Semejante proceder enseña al pueblo que esa corporación ama la sumisión mejor que la libertad y que prefiere el látigo á la dignidad.

En cambio, y para su consuelo deben saber que hay hombres que los aplauden, aunque tales hombres merezcan la marca del esclavo.

ADALBERTO CONCHA.

Voto de Gratitud

Hago presente por medio de estas líneas, mi más profundo agradecimiento, tanto á los miembros de la Asociación de Periodistas Metropolitanos, como al personal de redacción y administración del «Diario del Hogar,» por la eficaz ayuda pecuniaria que me prestaron del modo más espontáneo, durante los días que estuve gravemente enfermo en el Hospital General.

La ayuda pecuniaria me fué útil, y sé tenerla muy en cuenta para agradecérselos, pero la significación moral de ese rasgo de filantropía, no se presta en verdad para expresarla con palabras y, por consiguiente, nunca sabré agradecérselos lo bastante.

Ser empleado del «Diario del Hogar» y miembro de la Asociación de Periodistas Metropolitanos, significa estar á cubierto de los embates de la adversidad.

LAZARO PUENTE.

Nuevo Jefe Político de Puebla

(Telegrama exclusivo.)

Puebla, octubre 29.—En sustitución del Dr. Guzmán, fué nombrado Jefe Político de este Distrito, el señor Carlos Aldeco, cuyo nombramiento fué muy bien recibido por la sociedad poblana, pues el señor Aldeco es liberal, reconocido luchador que militó en las filas anti-reeleccionistas, y persona ilustrada y de reconocida honradez.

En seguida de haberse hecho cargo de la Jefatura, ha empezado á cambiar los viejos elementos de la oficina.

EL CORRESPONSAL.

Es Esperado Madero

Telegrama exclusivo.

Chihuahua, 29 de Oct. de 1911.

Esta madrugada salió con rumbo á Torreón Gobernador González con objeto encontrar al Sr. Madero, quien llegará aquí mañana lunes Prepárasele magnífica recepción.

EL CORRESPONSAL.

El Partido Liberal y el Constitucional Progresista.

Por exceso de material hemos suspendido el editorial que tenemos anunciado para nuestro número de hoy, con el mismo título que encabeza estas líneas, y el cual daremos en nuestro número de mañana.

La Hacienda de Chapingo

Hace unos cuantos días dijimos que el señor Gustavo A. Madero estaba en tratos para adquirir la finca del brigadier Fernando González, denominada Chapingo, cercana á esta capital, y que se decía que su viaje á la frontera tenía por móvil hacer otra operación no menos importante.

En carta que acabamos de recibir, nos dice el señor Madero que no ha hecho ninguna operación, y como tal noticia puede perjudicarle en sus intereses, nos pide que hagamos la rectificación respectiva.

Nosotros supimos que se había ofrecido la hacienda al señor Madero, por un amigo de la persona que parece ha intervenido en la pretendida operación; pero no tenemos interés en insistir en este negocio, máxime cuando una de las personas que se hacen figurar en el asunto, nos dice lo contrario.

REANUDAMOS NUESTRA CAMPAÑA CONTRA EL EX-VERDUGO DE ULUA VICTORIANO G. GRINDA

Ya suponemos á qué expansiones de júbilo chacalesco se ha de entregar el ex-verdugo de San Juan de Ulúa, Victoriano Grinda, cada vez que recuerde que á causa de nuestros ataques contra él, fué, no procesado por el delito de flagelación perpetrado en la persona del joven exteniente Rafael del Arco, sino ascendido á teniente coronel por un Gobierno cómplice de la dictadura, por un gobierno que en tan corto tiempo ha revelado lo que podría ser, si el actual jefe de la nación asumiera el mando supremo con carácter de Presidente Constitucional.

Nosotros, al denunciar el hecho tan criminal como vergonzoso, de azotar bárbaramente á un hombre que no ha cometido otro delito que ser digno, creímos que nuestras palabras encontrarían eco en la conciencia de los hombres á quienes competía juzgar á Grinda, pues la magnitud de la falta por éste cometida, rebasaba los límites de la tolerancia, y se imponía, para preservar á la sociedad de elementos maleados, que el criminal Grinda fuera á compurgar un delito á un establecimiento penitenciario; que se le apartara de la sociedad como elemento nocivo y que lo observado con él fuera un ejemplo saludable para todos aquellos que tan poco respetan los fueros de la humanidad.

Pero no fué así: ni nuestra voz denunciadora encontró apoyo en la conciencia de aquellos á quienes competía castigar á Grinda, ni el peligro que señalamos fué conjurado, no nombrándolo vocal de un consejo de guerra.

Grinda, de verdugo vulgar que era, fué elevado á la categoría de magistrado; de bárbaro ejecutor fué convertido en juez; de jefe de una oficina cuyo manejo no entendía porque es un redomado ignorante, fué agraciado con el nombramiento de vocal de un consejo de guerra; es decir, miembro de un tribunal, con voz y voto para deliberar y con autoridad para emitir un juicio acerca de un hecho que debe medirse con el termómetro de la justicia.

¡Qué sarcasmo! La sola expresión Victoriano Grinda es juez, implica contradicción en los términos.

Un juez, un magistrado, un hombre á quien la sociedad designa para que vele por sus intereses, para que, fiel intérprete de la ley, sepa distinguir lo falso de lo verdadero, debe ser un hombre de sano criterio, de sentimientos elevados, de carácter recto, desapasionado, y, por último, de relativa ilustración. ¿Cuál de estas cualidades posee el sicario Grinda? ¿con qué criterio va á juzgar á un acusado si en su cerebro simiesco no bullen otras ideas que las que deciden á emplear la tortura como medio supremo de defensa social?

Victoriano Grinda, como verdugo, era un instrumento pasivo, y su odiosa labor se limitaba á hacerse temible en el perímetro de Ulúa; pero como vocal de un consejo de guerra, como parte integrante de un cuerpo que delibera, es un agente activo, y su influencia perniciosa en el organismo social, no hay para que demostrarla.

Estamos seguros de que este hombre-llaga, como vocal del consejo de guerra de Veracruz, nunca emitirá su voto en favor de aquel que tenga la justicia. Su

(Pasa á la 4a. plana.)

ALMORRANAS
Las extirpamos sin OPERACION, ofreciendo no cobrar nada si el enfermo no queda curado.
Dres. Voiers & Grande Ampudia
SANATORIO Y CONSULTORIO.
1a. San Agustin, 100.
PIDASE FOLLETO GRATIS, ENVIANDO TIMBRE

EL IMPARCIAL

DIARIO INDEPENDIENTE

Tomo XXXI.—Núm. 6,423

Para la publicación de anuncios y reclames, dirigirse á B. Y G. Goetschel. Av. 16 de Septiembre 25. Sus agentes en Europa La Société Mutuelle de Publicité. 14 rue de Rougement.—París (9e.)

México, D. F.—Jueves 2 de Noviembre de 1911.

SUSCRIPCIONES:
Por un año.....$ 12.00
Por seis meses..... 6.00
Por tres meses..... 3.00

8 PAGINAS, VALEN 2 CVOS.

FLORÉINE
CREMA de BELLEZA
Suaviza - Refresca
Perfuma la Piel
A. GIRARD - 58, rue d'Alésia - PARIS
EMILIO MANUEL & Co Av. 16 de Sptbre. 65, Mexico, D.F.

EL SR. GRAL. HUERTA RINDIO SU INFORME SOBRE LA CAMPAÑA EN MORELOS

El Sr. General Treviño Informa Sobre lo de Torreón

Dice Que el Combate lo Provocaron unos Rurales en Estado de Ebriedad

El señor Presidente de la República, licenciado don Francisco L. de la Barra, en su audiencia trisemanal de ayer—que será la última que el caballeroso Jefe de la Nación conceda á los repórters de los principales diarios de la capital, comunicó las siguientes informaciones sobre los asuntos que mayor interés revisten hoy en día:

El señor General don Victoriano Huerta ha rendido ya á la Secretaría de Guerra su informe relativo al plan de operaciones que se encargó de desarrollar en el Estado de Morelos contra las bandas "zapatistas." Este informe deberá remitirse hoy ó mañana á la Cámara de Diputados.

El señor General don Jerónimo Treviño, Jefe de la tercera Zona Militar, ha comunicado por telégrafo que el tiroteo librado en Torreón entre las fuerzas federales y los maderistas que ahora están en funciones de rurales, se debió á que éstos últimos se embriagaron y provocaron el encuentro. Sin embargo, á pesar de la gran alarma producida por el hecho, ya ha vuelto la tranquilidad á los ánimos de los habitantes de Torreón.

En el "Diario Oficial" van á publicarse el texto de todos y cada uno de los telegramas que se cambiaron entre el señor Presidente de la República y el señor General Huerta durante el desempeño de la misión militar que á este último se le confió en el Estado de Morelos.

Ya se han dado instrucciones á los Gobernadores de los Estados para que tan luego como se les comunique la resolución de la Cámara de Diputados respecto á la elección de Presidente y Vicepresidente de la República, promulguen inmediatamente el decreto relativo.

El Gobernador del Estado de Morelos comunicó ayer por telégrafo que todo sigue tranquilo en aquella entidad, pues no se han registrado nuevos disturbios.

Respecto á lo que se ha discutido en el Senado sobre la inconstitucionalidad del informe que trata de presentar el señor Presidente de la República al Congreso de la Unión, nos dijo el señor licenciado de la Barra que en caso de que no se acceda á su deseo, publicará solamente un manifiesto en la prensa de la capital.



SR. LIC. FRANCISCO L. DE LA BARRA.
Apunte tomado ayer en Chapultepec por nuestro dibujante.

¿VA A RENUNCIAR EL SR. MINISTRO BONILLA?

Se Asegura que Será Nombrado el Sr. Ingeniero Arriaga que Salió á Conferenciar con el Sr. Madero

Desde ayer en la mañana se viene rumorando persistentemente en los círculos políticos afiliados al señor Madero, que el señor Ing. don Camilo Arriaga será nombrado Ministro de Comunicaciones en el próximo gabinete, substituyendo al señor ingeniero don Manuel Bonilla, que ya estaba designado para ese cargo.

Este rumor, que nuestros repórters han sabido en fuente absolutamente fidedigna, ha tomado cuerpo, con motivo del viaje repentino del señor Ing. Arriaga, quien anteanoche salió para San Luis Potosí, con el objeto de conferenciar con el señor Madero.

De resultar cierta esta noticia, el nombramiento del señor ingeniero Arriaga tendrá muy alta significación política. El señor ingeniero Arriaga es uno de los directores del Partido Liberal y hace pocos días que, en una entrevista concedida á EL IMPARCIAL expuso algunas críticas á la formación del Gabinete del señor Madero, anticipando un desligamiento entre el Partido Liberal y el Constitucional Progresista.

EL GRAL. REYES NO VOLVERA POR AHORA

P. A. para EL IMPARCIAL.

SAN ANTONIO, Texas, Noviembre 1o.—El general Bernardo Reyes se ha negado terminantemente á regresar á México, hasta que todo se encuentre tranquilo en dicha República y hasta que se le ofrezcan seguridades en las que pueda tener fe. Esto fué lo que manifestó al señor José M. Ortiz, bien copocido minero de México, comisionado por el señor Madero para decir al general Reyes que gozaría de amplia protección si regresaba á la República. Las mismas seguridades se han dado á otros prominentes refugiados mexicanos que hay en San Antonio, según se dice, pero éstos se han negado á regresar á su país.

LOS SUCESOS DE TORREON

LOS PROVOCO UN JEFE MADERISTA EBRIO

Parapetados Tras de los Carros del Ferrocarril y en los Cerros, los Sublevados Hicieron Tenaz Resistencia

Telegrama especial.

TORREON, 1o. de Noviembre.

Siguen los comentarios sobre el terrible motín provocado por los soldados maderistas que había aquí y que tan horrible pánico sembró en la población.

El origen del escándalo, según las averiguaciones que se han practicado, fué el siguiente: Benjamín Argumedo, quizás el más prestigiado de los jefes maderistas entre sus soldados, por el temerario arrojo que demostró durante el sitio de la plaza, anduvo ayer por algunas casas de mala nota, embriagándose y cometiendo varios excesos, por lo cual la policía pretendió aprehenderlo. El intento no pudo llevarse á cabo, porque los soldados que acompañaban á Argumedo obligaron, por la fuerza, á los policías, á que se retiraran.

ATAQUE A LA CARCEL MUNICIPAL.

Entonces, Argumedo tomó un coche para dirigirse á su cuartel y sacó veinte soldados de allí, con los cuales atacó la Cárcel Municipal, desarmando á la guardia y echando fuera de la prisión á dos soldados maderistas y á otro individuo allí detenido.

Luego, Argumedo se dirigió con su gente y numeroso público que se le unió al cuartel del Jefe Sixto Ugalde, donde ya lo esperaban todos los demás maderistas, perfectamente armados. Argumedo y su gente se hicieron fuertes en las lomas situadas al Suroeste de la población, parapetándose en los coches del tren de pasajeros que iba á salir para Ciudad Porfirio Díaz.

LOS FEDERALES RECIBIDOS A TIROS.

En esos momentos, una patrulla de soldados federales desembocó por la calle de Viesca, y fué recibida por los amotinados con una nutrida lluvia de balas, resultando muerto un soldado del 15o. Regimiento y el caballo que montaba el capitán del piquete. Los soldados del 25o. Batallón inmediatamente atacaron á los rebeldes, quienes, trás los carros del ferrocarril y las piedras del cerro, hicieron una tenaz resistencia.

Los federales, siempre avanzando, á pesar de la tormenta de proyectiles que se les disparaba, lograron desalojar á los maderistas de sus posiciones, obligándolos á que, huyendo, se replegaron á los cerros inmediatos.

El público, que presenciaba á la distancia la contienda, aplaudía á los valientes federales.

EL NUMERO DE MUERTOS Y HERIDOS.

Hasta ahora no se sabe con precisión el número de muertos que hubo en la refriega, así como el de heridos, pues las personas que parece debieran estar bien informadas sobre ello, dan noticias contradictorias.

Las medidas tomadas por el Presidente Municipal Interino, doctor Mondragón, han sido muy bien recibidas y comentadas en el público, lo mismo



Los Chinos Alarmados se Encerraron en sus Casas Temiendo que se Repitiera la Matanza de Mayo

que la actitud asumida por dicho funcionario, que se mostró sucesivamente en todas partes, no retirándose á descansar sino hasta después que hubo terminado el escándalo.

PANICO ENTRE LOS CHINOS.

Los numerosos chinos que hay en esta ciudad, en cuanto se enteraron del tiroteo, abandonaron, llenos de pánico, sus casas, cerrando violentamente sus establecimientos comerciales y procurando esconderse, pues temían que se repitiera la terrible matanza hecha durante la revolución.

LLEGAN MAS REVOLUCIONARIOS.

Se dice que han llegado á esta ciudad doscientos hombres, al mando del jefe maderista Calixto Contreras, y que proceden del Estado de Durango. Se desconoce la causa de su presencia.

EL CORRESPONSAL.

* * *

Telegrama especial.

TORREON, Noviembre 1o.

EN TORREON.

Hoy á las nueve de la mañana, llegó á esta capital el señor don Francisco I. Madero, acompañado de los señores Abraham González, Gobernador de Chihuahua; Pascual Orozco, Manuel N. Oviedo y otras personas.

El señor Madero se alojó en la casa del señor Rafael Aguirre, y las demás personas de su comitiva en céntrico hotel. Inmediatamente se regresó á Chihuahua el tren especial en que vinieron, yendo en él los señores Orozco y González, después de haber almorzado.

A las once de la mañana salió el señor Madero rumbo á esa ciudad, estando á despedirlo muchas personas de aquí.

El tren en que viajaba el señor Madero chocó en la estación de Jiménez con una máquina de patio, ignorándose detalles precisos aunque se asegura que quedó muerto el conductor Sánchez y un pasaleña.

E señor Madero no tuvo novedad alguna.

EL CORRESPONSAL.

EL SR. MADERO EXPLICA POR QUE LE HA PARECIDO INCOMPRENSIBLE LA CONDUCTA DEL GRAL. HUERTA

En "Nueva Era" encontramos la siguiente carta, que dirige al señor General don Victoriano Huerta, el señor don Francisco I. Madero:

"Señor General de Brigada don Victoriano Huerta.

México, D. F.

Muy señor mío:

Hasta hoy me enteré de la carta que se sirve usted escribirme con fecha 28 del actual, y que ha sido publicada por la prensa.

Con gusto obsequio sus deseos, y expreso por qué me ha parecido inexplicable la conducta de usted en Morelos.

Apenas llegó usted á ese Estado, fuí personalmente para procurar un arreglo pacífico á la cuestión. Llevé una comunicación para usted del señor Subsecretario de Guerra, que le explicaba claramente mi misión y le daba á entender que procurase obrar de acuerdo conmigo, á fin de no entorpecer mis gestiones pacificadoras.

Amante de traer á mi lado á todas las personas de valer, en cualquier sentido, en el ramo militar como en los demás, traté á usted con todas las consideraciones posibles; lo llevé varias veces á comer á la casa donde me alojaba y lo invité á mis paseos por la población, con el deseo de formar lazos de verdadera amistad entre usted y yo. Todo me hizo creer que usted compartía el mismo sentimiento, pues sus atenciones hacia mí y sus protestas de amistad y adhesión, no podían dejar duda en mi ánimo. Fué por esta circunstancia precisamente, que me sorprendió de un modo tan penoso el hecho siguiente: Cuando creía haberme dado cuenta de la situación de Morelos y antes de ir á Cuautla, á donde proyecté ir á caballo, quise ir á la capital de la República para conferenciar con el señor Presidente, y pocos momentos antes de tomar el automóvil para la capital, se me informó que las columnas de usted estaban en marcha rumbo á Yautepec. Mandé hablar á usted y me aseguró que no era exacto, que únicamente iban sus tropas á hacer ejercicios militares en las afueras de la población, y que regresarían pronto.

Pues bien, á mi llegada á la capital de la República, supe que me había usted engañado, pues efectivamente, habían avanzado sus tropas rumbo á Yautepec. Este movimiento en sí, no hubiera tenido gran importancia, si no hubiese sido por haberme usted afirmado lo contrario.

Después, cuando estaba yo en Cuautla, en los arreglos con Zapata, siguió usted avanzando á Yautepec, y acercándose á Cuautla sin recibir órdenes expresas del Presidente de la República, ni del Subsecretario de Guerra, con lo cual entorpeció usted mis gestiones, y al fin se rompieron

(Sigue en la Segunda Plana Col. 3a.)

DESPUES DEL TERRIBLE CHOQUE DE LOCOMOTORAS LLEGARA HOY A MEXICO EL SR. FCO. I. MADERO

Se le Prepara en México una Brillante Recepción por los Clubes que lo Postularon Presidente

El señor D. Francisco I. Madero llegará á México hoy, á las once de la mañana, después del accidente registrado á bordo del tren en que viaja desde Chihuahua. El señor Madero y las personas que lo acompañan en su viaje, arribarán á México trayendo todavía la impresión del choque que tuvo su tren especial con una locomotora de carga, en los patios ferrocarrileros de Gómez Palacio, y en el cual murió el jefe de trenes, señor Alberto Sánchez, resultando lesionado de gravedad el conductor, señor Galván, y con fuertes contusiones el garrotero Rodríguez y el fogonero y pasa-carbón de la locomotora de carga.

El choque ocurrió á las seis de la mañana, frente á la población de Gómez Palacio, y se debió tal vez á una imprudencia, pues el tren especial y la locomotora de carga se encontraron en un cambio, cuando esta última iba á engancharse con un convoy de mercancías. Los maquinistas resultaron ilesos, más no sucedió lo mismo con las personas que ya hemos mencionado.

La muerte del jefe de trenes se debió á que, cuando se escuchó el estruendo producido por la colisión, trató de ver lo que ocurría, saliendo del carro de equipajes, en el que viajaba. En los mismos momentos se cerró con violencia la puerta del carro y destrozó completamente la cabeza al desgraciado señor Sánchez.

EL SR. MADERO ILESO

El señor Madero salió ileso del accidente, pues únicamente experimentó la impresión natural, que asimismo sufrieron todas las personas que viajaban en el mismo tren. Pero ni el señor Madero ni ninguna de las personas que lo acompañaban, sufrió lesión alguna.

Con ese motivo se retardó el tren especial, permaneciendo en Gómez Palacio hasta las diez y media de la mañana, en que continuó su viaje pa-

(Sigue en la Séptima Plana Col. 2a.)

NUEVO DIRECTOR DE LA E. N. PARA PROFESORES

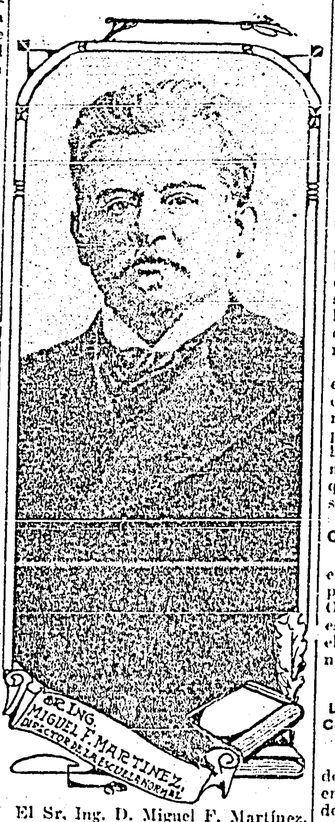

El Sr. Ing. D. Miguel F. Martínez, ex-Director General de Educación Primaria y actualmente Jefe de una de las Secciones del Ministerio de Instrucción, acaba de ser nombrado director de la Normal para Profesores

El nombramiento del señor Martí-

(Sigue en la Segunda Plana Col 5a.)

LOS ZAPATISTAS AMENAZAN A PACHUCA

Telegrama especial.

PACHUCA, Noviembre 1o.

Gran pánico ha cundido en toda esta ciudad, á causa de la proximidad de las hordas de Emiliano Zapata, que se aproximan á Pachuca á marchas forzadas y con el ánimo de posesionarse de la población.

La alarma ha crecido, porque se dice con insistencia que los zapatistas penetraron á la población de Tepeji, perteneciente al Distrito de Tula, en donde cometieron las más atroces depredaciones. Los bandoleros, desde luego, asaltaron el Colegio de Señoritas que hay allí, y en el cual se encontraban educando varias de las principales familias de esta ciudad, así como de familias norteamericanas.

La presencia de los zapatistas en el establecimiento causó un pánico verdaderamente terrible, según los rumores, viéndose escenas de terror espantoso. No han llegado detalles sobre este particular, así que se ignora si tal cosa es exacta, por más que llegan insistentes rumores de que sí lo es.

OTRO LEVANTAMIENTO.

Ayer, según se rumora, se levantó en armas á favor de Zapata un empleado de la hacienda de Tecajete. Otros rumores dicen que la rebelión es á favor del General Reyes, y que el empleado cuenta con cerca de quinientos hombres.

EL CORRESPONSAL.

LOS ZAPATISTAS EN HIDALGO.

Correspondencia Especial

PACHUCA, Octubre 31.

Los zapatistas están ya en el Estado. Se informa de buena fuente que en el Municipio de Tepeji, y procedentes de Jilotepec, pasaron los zapatistas cometiendo depredaciones sin cuento. Los habitantes de Tula están saliendo de la población llenos de pánico, al saber que las huestes del Atila suriano están á las puertas de allí. Igual temor corre Tulancingo,

Sigue en la 7a. plana, col. ba

MAZATLAN A MERCED DE UNOS SUBLEVADOS

SE PROCLAMO LA INDEPENDENCIA EN EL ISTMO

Se Dice que Ché Gómez se ha Levantado en Armas y Proclamado á Tehuantepec Territorio Federal

Telegrama especial.

OAXACA, Noviembre 1o.

Corren insistentes rumores en esta capital de que la situación porque atraviesa en la actualidad el Istmo de Tehuantepec, es sumamente delicada y grave. Se dice también que José F. Gómez, conocido en estos rumbos por Ché Gómez, se ha levantado en armas con numerosos hombres y ha proclamado la independencia de toda esa región.

EL CORRESPONSAL.

APREHENSION DE UN CABECILLA

Telegrama especial.

VERACRUZ, Noviembre 1o.

Han llegado noticias de Rincón Antonio de que anoche fué aprehendido en esa población el cabecilla maderista Guadalupe Ochoa, quien en compañía del licenciado don José F. Gómez, encabeza un movimiento contrarrevolucionario que ha estallado.

(Sigue en la 2a. Plana Col 6a.)

¿SE PREPARA UN MOVIMIENTO ARMADO?

En Jalisco se Tiene la Seguridad de Que Estallará un Movimiento no se Sabe aún si Vazquista ó Reyista

Telegrama especial.

GUADALAJARA, Noviembre 1o.

Llegan alarmantes rumores de Tecalitlán y Pihuano, pueblos situados en el Sur del Estado. Se dice que en esos puntos está para estallar un formidable movimiento armado.

He podido averiguar que el Gobierno ya tiene conocimiento, y tal vez con este asunto se han cambiado telegramas en clave entre el señor Gobernador interino, Robles Gil, y el Lic. Rafael Hernández, actual Ministro de Gobernación.

¿QUE CARACTER TIENE?

Se ignora el carácter que tenga el levantamiento; unos dicen que es reyista, pero tal cosa la han desmentido los partidarios del divisionario jalisciense en ésta. Tal vez sea vazquis-

(Sigue en la Séptima Plana Col. 3a)

UNA BORRASCOSA SESION EN LA CAMARA

Discutiendo si Eran ó no de Leerse Unos Memoriales Sobre Nulidad de las Elecciones se Produjo el Escándalo

Un vivísimo debate se produjo ayer, cuando la Secretaría de la Cámara anunció que estaban en cartera varios memoriales en que se pedía la nulidad de las elecciones últimas, consultando si se daba cuenta con ellos, no obstante que sólo traían una estampilla de á cinco centavos cada uno, con la nota correspondiente en que se decía que los signatarios eran pobres.

El asunto en sí no tenía importancia, pero la actitud de varios señores diputados se la dió. El señor Uruchurtu pedía sumamente excitado que se diera cuenta con esos memoriales; otros señores diputados, al mismo tiempo, pedían la palabra, y hubo un momento en que hablaron varios, á la vez, todos reclamando que no se diera cuenta con esos memoriales que infringían la ley del Timbre.

(Sigue en la 2a. Plana Col. 7a.)

El Prefecto fué Aprehendido y Encarcelado con Otras Personas Distinguidas

Telegrama especial.

MAZATLAN, Noviembre 1o.

Los habitantes de esta ciudad se encuentran justamente alarmados por los graves desórdenes y atentados cometidos hoy por los individuos de las fuerzas maderistas, que pusieron en la cárcel al Prefecto, señor Ing. González Ortega y á otras personas.

Los sucesos tienen por origen la aprehensión y el encarcelamiento que el señor Prefecto González ordenó hacer del criminal Elpidio Osuna, cabecilla maderista que hace tres ó cuatro días cometió graves escándalos, disparando balazos y atropellando á las personas en la vía pública.

DETENIDOS A VIVA FUERZA

Hoy, cuando el señor Prefecto González se dirigía á su casa, fué capturado por cuarenta hombres armados al mando del cabecilla Juan Carrasco, juntamente con otras personas. Los maderistas se introdujeron á las casas de estas últimas, sacándolas á viva fuerza, siendo todos conducidos á la Cárcel Pública. Una vez allí, los encerraron en un departamento, poniendo en seguida, en libertad al tristemente célebre Elpidio Osuna.

LO QUE TRAEN LAS CALAVERADAS

Imprudencias de la Juventud, Arruinan el Sistema Nervioso. Como Se Evitarán las Fatales Consecuencias.

La pérdida de la vitalidad y fuerzas, y demás señales de decadencia prematura, producto de las imprudencias de la juventud, justamente preocupa á millares de hombres que ven menguar su salud y con ello la fuerza moral para disfrutar de la vida y para ganarse el sustento, ante el espectro de la impotencia y la incapacidad. Estas personas deben tomar las Píldoras Rosadas del Dr. Williams, el poderoso tónico para la sangre y los nervios. Devolviendo á la sangre las fuerzas perdidas, con este eficaz remedio renacerá la vitalidad y virilidad propias de la juventud. Estas píldoras fortifican la digestión y el apetito, despejan las facultades mentales y restauran la energía. Con un poco de reflexión y empeño, cualquier hombre puede parar los desatinos que conducen á la ruina, y ayudar á la naturaleza al trabajo de regeneración, desvaneciendo el embrutecimiento que acosa al hombre débil y trayendo el verdadero goce de la vida en los negocios y en el hogar.

Decídase Ud. HOY. Estas píldoras se hallan de venta en esta ciudad, y en todas las farmacias del mundo y donde quiera que se venden medicinas. Exija las legítimas Píldoras Rosadas del DR. WILLIAMS.

BANCO DE QUERETARO, S. A.

PAGO DE DIVIDENDO.

El Consejo de Administración de este Banco en sesión de hoy, acordó se pagara el dividendo de $7.00, por acción y $2.70 por cada Bono Fundador, contra los cupones números 11 y 6, respectivamente, decretado por la Asamblea General Ordinaria de Accionistas que tuvo lugar en la misma fecha, pagándose dicho dividendo desde luego en su Oficino Central y Sucursal de Irapuato, en el Banco Internacional é Hipotecario de México y en el de Guanajuato y sus Sucursales.

Querétaro, á 28 de Febrero de 1911.

El Gerente, Francisco Sánchez.

Compagnie Genreale Transatlantique

el vapor

"La CHAMPANE"

de 10,000 toneladas y 9,000 caballos saldrá el 12 de Noviembre.

Para Habana, Coruña, Santander y St. Nazaire.

Para informes dirigirse á

Fl. Burgunder,

Agente general para la República.

11 Calle de Gante.

Apartado 715. Teléfono 769 Eric

MESAS DE BILLAR

con Barandas de Patente "Imperial" Reformadas

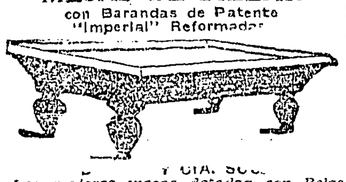

Y CIA. SUC.

Las mejores mesas dotadas con Bolas y tacos de las mejores fábricas Europeas. Todos los accesorios para las mismas. Se retornean Bolas. Ventas al contado y á plazo.

Pidan Catálogos.

Avenida S. Francisco, 47. Apdo. 283. México.

EL MEJOR WHISKY ESCOCES ES

Perfection

DEPOSITARIOS:

Cía. Abarrotera Loubens, S. A.

México, D. F.

José Cervantes.

Puebla.

Rivas y Meyenn Sucrs.

Veracruz.

Agentes Generales:

Bordenave & Coryn.

5a. Capuchinas 85. México, D.F.

MARMOLERIA DE Pedro Pagaya y Cía.

Constructores de toda clase de trabajos en mármoles y piedras del país. Especialidad en Criptas, Capillas, Altares, Monumentos y Lápidas. Tenemos en existencia Monumentos de venta, de marmol y piedra.

PRECIOS MODICOS.

TALLERES EN TACUBA, D.F.

Calzada del Panteón Español, Calle de Santa María Alfanco No. 8. Telefono Ericsson No. 53.

La matanza de chinos en Torreón

Declararon varios de los supervivientes

El Juzgado segundo de Distrito citará en estos días á los señores Wong Lee, Hop, Wong Sun Shue y J. M. Lim, supervivientes de la matanza de chinos en Torreón, durante la pasada revolución, para que presten sus declaraciones sobre los hechos ocurridos.

Se cree que las declaraciones de estos señores darán mucha luz para el esclarecimiento de los hechos, dado que se les tiene por hombres rectos y de criterio.

El punto principal de las averiguaciones que se harán, consiste en indagar si es cierto que los chinos recibieron armas para atacar al maderismo, ó si no ocurrió tal cosa, como se ha asegurado.

Si los chinos se encontraban armados, cambiará por completo la faz del asunto, y las reclamaciones no tendrán razón de ser.

La labor del Juzgado tiene que ser muy laboriosa para dilucidar este interesante asunto.

Los zapatistas derrotaron á los rurales en Tejalpa

(Sigue de la 1a. plana.)

mencionado, el avance del enemigo, éste ya había pasado de allí. Ordenó entonces que persiguiesen á los zapatistas rumbo á Matamoros mientras él, del Pozo, desde Piaxtla retrocedía á Acatlán.

—Son ya escandalosos los asaltos y robos que se cometen en las goteras, puede decirse, de esta ciudad. El martes 24 por la noche, una cuadrilla de bandidos asaltó el rancho de Huamúchil, distante de aquí dos leguas, exigiendo al dueño, un señor Timoteo Soriano, la suma de trescientos pesos, que les fueron entregados.

Los mismos bandidos, ayer, á la una de la mañana asaltaron y robaron á un humilde artesano que vive en las orillas del pueblo de San Pablo y en seguida se dirigieron á la hacienda de Xcatiopan, distante de aquí tres leguas y media, propiedad de los señores H. Romano Hnos., en donde llegaron á las 3 a. m. Inmediatamente pidieron que se abriera la puerta del aposento del administrador, como se hizo, y penetraron; pero antes de llegar al cuarto en que dormía, tropezaron con el mecánico de la hacienda, quien al incorporarse para buscar unos cerillos y prender la luz recibió un balazo en la nuca, quedando gravemente herido. En seguida penetraron al cuarto del administrador, á quien pidieron trescientos pesos, los cuales prometió dar siempre que lo dejaran venir á esta ciudad, á lo que no accedieron, conformándose con quitarle su arma y se retiraron rumbo á Piaxtla. Es creencia general que estos son los bandoleros que se fugaron con Montaño.

EL CORRESPONSAL.

* * *

FALSA ALARMA

Especial para EL PAIS.

TULANCINGO, Noviembre 2 de 1911.—Gran sensación causó entre los vecinos del pueblo de Santiago, la llamada de alarma de la campana, creyéndose que los zapatistas habían llegado, pero luego se pudo saber que en una casa del comerciante señor José María Olvera y Rábago, se había desarrollado un incendio, el que pudo sofocarse gracias á la pronta ayuda de los vecinos.

EL CORRESPONSAL.

Una valla militar

(Sigue de la 1a. plana.)

2.—Comisión de la Cámara de Senadores.

3.—Comisión de la Suprema Corte de Justicia.

4.—Jefes y oficiales del Ejército y rurales de la Federación.

5.—Subsecretarios del Despacho, ó á falta de ellos los funcionarios sucedientes en categoría, encabezando las comisiones de sus respectivas Secretarías, en el orden siguiente: Relaciones Exteriores, Gobernación, Justicia, Instrucción Pública y Bellas Artes; Fomento, Colonización é Industria; Comunicaciones y Obras Públicas, Hacienda y Crédito Público, Guerra y Marina.

6.—Gobernadores de los Estados, por orden alfabético de sus Entidades ó comisiones nombradas por los poderes locales, en el mismo orden.

7.—Consejo Superior del Gobierno del Distrito Federal.

8.—Ayuntamiento de la capital.

9.—Ayuntamientos del Distrito Federal y representantes de las Prefecturas del mismo, encabezadas por el Gobernador del Distrito Federal.

Las comisiones de naturaleza particular serán recibidas el martes 7, á partir de las nueve de la mañana.

Se suplica á los señores Gobernadores y comisiones de los Estados y á los Presidentes de las comisiones de naturaleza particular, se sirvan inscribir en el registro que á ese efecto llevará el Protocolo, y que estará situado á la entrada del Salón de Embajadores, el nombre y la naturaleza de la comisión que encabezan.

Estas comisiones serán recibidas por el señor Presidente en el orden de su inscripción.

Los miembros del Protocolo llamarán en su oportunidad á las distintas comisiones para introducirlas.

"EL PAIS" vale 2 centavos

Las fiestas en honor del Gral P. Orozco

Habrá una gran manifestación popular

El Comité organizador de los festejos que se harán en honor del señor General don Pascual Orozco, ha arreglado una manifestación popular, á la que han sido invitados, para que tomen parte, los comerciantes, clubs políticos y asociaciones mutualistas de la capital y del Distrito Federal.

Tomarán parte también los estudiantes, obreros, prensa y demás gremios.

La manifestación se organizará á las cuatro y media de la tarde de hoy, en la plaza de Carlos IV.

Otro número de los festejos que se prepararán consistirá en un banquete que le será ofrecido al General chihuahuense, en el pintoresco pueblo de Xochimilco.

El escándalo en la casa del Sr. Madero

La Secretaría de Gobernación, que ha tenido conocimiento de los escándalos que promovieron anteanoche dos maderistas en estado de ebriedad, haciéndose pasar uno de ellos por el feroz chacal de Morelos, y el otro un llamado "Coronel Llanas," quienes se presentaron en la residencia del señor don Francisco I. Madero, en la calle de Berlín, pretendiendo ser recibidos inmediatamente por el leader, no obstante el estado inconveniente en que se encontraban.

Uno de los ayudantes del señor Madero se oponía terminantemente á que esos dos individuos pasaran al despacho; pero fué tal su insistencia, que para evitar un escándalo se les permitió hablar con el señor Madero, quien procuró convencerlos de que debían retirarse, pues él tenía asuntos urgentes que atender.

Los dos maderistas siguieron cometiendo escándalos en varios sitios públicos, sin ser molestados por la policía, por lo que la Secretaría de Gobernación ha dispuesto que se abra una averiguación sobre los hechos y se proceda al castigo de los escandalosos.

Fiestas presidenciales

ORGANIZADAS POR EL COMITE DEL QUINTO DISTRITO ELECTORAL QUINTA DEMARCACION

Programa.

1o. A las seis de la mañana varias bandas de música recorrerán las calles de la Demarcación; las campanas de los templos y los silbatos de las fábricas saludarán el gran día para los mejicanos.

2o. De las cuatro de la tarde á las doce de la noche varias orquestas recorrerán las diferentes calles de la Demarcación, pudiendo, las personas que gusten, formar diferentes grupos de bailadores al aire libre.

3o. A las nueve de la noche se quemarán vistosos fuegos artificiales en las esquinas de Guerrero y Hombres Ilustres, Soto y Mina y en la Plaza del 2 de Abril.

4o. De cuatro á doce de la noche habrá bailes populares en los teatros Apolo y Salón Degollado, siendo la entrada LIBRE.

La Junta Directiva.

La ceremonia del Bando

(Sigue de la 1a. plana.)

M. José F. Avalos.—Ayudantes: Capitanes de E. M., primero Luis Gómez y segundo Mariano Vázquez.—Escolta, una escuadra de Gendarmes del Ejército.—Colegio Militar y los batallones 3o., 18o. y 20o.

Artillería.—Un grupo de tres baterías, de las que dará dos el 2o. regimiento y uno el 3o., al mando del Mayor de Artillería, Gabriel Terrés, con dos Ayudantes que dará el 1o. del arma.

Grupo de Caballería.—Al mando del General Brigadier Eduardo M. Cáuz.—Jefe de Estado Mayor, Mayor de Ingenieros, Mario E. Santa Fe.—Ayudantes: Capitanes de E. M., primero Bruno M. Trejo y segundo León Rozas.—Escolta, una Escuadra de Gendarmes del Ejército.—Regimientos 1o., 10o., y 18o.

Los lugares en que se fijarán ejemplares del Bando, serán los siguientes:

Palacio Nacional.—Esquina Suroeste.

Palacio de Justicia Federal.—4a. de Donceles.

Cámara de Diputados.—2a. de Donceles.

Palacio de Minería.

Iglesia de la Santa Veracruz.—Jardín Morelos, Avenida de los Hombres Ilustres.

Antiguo Hospital de San Hipólito.

Plaza de la Reforma.—Tapial que mira al Noroeste.

Edificio que ocupa la Suprema Corte de Justicia.—Avenida Juárez y Revillagigedo.

Esquina Avenida Juárez y Dolores.

Iglesia de la Profesa.—Avenida de San Francisco.

Portal de Mercaderes.—Esquina de San Francisco.

Palacio Municipal.

En la publicación de que la comitiva deberá partir del frente del Palacio Municipal, á las diez de la mañana.

—Conforme al artículo 1,151 de la Ordenanza General del Ejército, el 5o. regimiento de artillería que se halla en la Ciudadela, hará tres salvas de 21 disparos cada una, á la hora que la Mayoría de Ordenes lo disponga.

El Receptor de rentas está preso

Pino Suárez llegará el día 11 á Ver.

Telegrama exclusivo para EL PAIS.

VERACRUZ, 4 de Noviembre.—Hoy se celebró en la iglesia parroquial de este puerto el enlace religioso de la hermosa señorita María de la Luz Juanrio con el señor Leoncio Garay, ambos pertenecientes á estimables familias de la sociedad veracruzana.

* * *

Ha sido reducido á prisión el Receptor de rentas de Nogales, Ventura Reyes, quien fué puesto por las fuerzas maderistas cuando hicieron su entrada en aquella población.

Reyes salió desfalcado en la cantidad de doscientos pesos.

* * *

Todas las clases sociales de este puerto se preparan para hacer una carificsísima y espontánea despedida al justamente llamado "Presidente Modelo," señor licenciado don Francisco León de la Barra, el día que se embarque aquí con rumbo á Europa.

* * *

Varios de los periodistas que asistieron al Congreso celebrado en Jalapa, han venido á visitar la ciudad.

* * *

En el vapor americano que arribará á este puerto el día 11 de los corrientes, llegará el licenciado José María Pino Suárez, electo Vicepresidente de la República.

Madero dió un banquete á de la Barra

(Sigue de la primera plana.)

señora de González; señor Alfredo Alvarez.

El banquete le fué ofrecido al señor de la Barra por el señor don Francisco Madero, que tuvo palabras de encomio para el interinato del actual Presidente, el cual, con palabras de agradecimiento y modestia contestó la alocución del leader de la pasada revuelta.

A las once y media finalizó la elegante comida de la cual conservarán gratos recuerdos cuantos á ella asistieron.

Más complicados en el complot

(Sigue de la 1a. plana.)

Dice que al contrario de los rumores que han circulado, y que no tienen base alguna ni la tendrán tampoco, está dispuesto á no poner ninguna traba al nuevo Gobierno, y que se retirá al desempeño de sus labores profesionales que ha abandonado por tanto tiempo.

Para terminar, el doctor manifestó que el nuevo Gobierno verá cómo satisface á la opinión pública, pero que no encontrará en él ningún obstáculo, ninguna traba.

El público espera ansiosamente el resultado de las averiguaciones que practicará el señor licenciado Castellanos, pues el descubrimiento de este complot revolucionario ha llamado mucho la atención.

La policía secreta en combinación con la policía particular del señor Gustavo Madero, sigue trabajando activamente por descubrir á todos los inodados en el fracasado complot Reyes-Vázquez Gómez, que debía estallar hoy en la madrugada, para evitar que el señor Madero llegara á ser Presidente de la República.

Son ya numerosos los individuos aprehendidos ayer, y durante el día y la noche del jueves; la mayor parte de los reos han pasado á la Penitenciaría, y otros de los inodados en el complot, como Peon del Valle, el licenciado Kératry y algunos más tuvieron á tiempo la noticia del descubrimiento, el cual se debió á una denuncia hecha ante el Agente del Ministerio Público adscrito al Juzgado segundo de Distrito, licenciado E. Sánchez Barquera, quien entregó la lista de los inodados á la Inspección General encargando su captura.

Una vez que la Inspección General de Policía tuvo la orden de aprehensión en contra de los denunciados, la cual le fué librada por el licenciado Cayetano Castellanos, Juez segundo de Distrito, procedió inmediatamente á la captura de Rueda, quien confesó de plano lo del complot, dando una lista exacta de los complicados, por la cual se guió la policía para efectuar las demás aprehensiones.

No obstante la absoluta reserva que se guarda, tanto en la Inspección General como en la sexta Comisaría, donde los repórters han encontrado cerradas completamente todas las fuentes de información, hemos logrado averiguar los nombres siguientes: Lic. Manuel Gutiérrez; Lic. Rendón Spada; Lic. Mariano Fernández de Córdova; Carlos Rocha; Fausto Miranda; Ignacio de la Peña y Peña, y un señor Rueda, que es litigante, y de quien se cuenta que estando detenido en la cárcel de Belén acusado de insultos en contra del General Cervantes, como él personalmente hacía su defensa, un día que fué llamado á declarar por el Juez, estando en la rejilla del Juzgado, pidió la causa para firmarla, y en los momento en que se descuidó el escribiente, aquél, retirándose un poco al fondo de la rejilla, arrancó de la causa el documento que comprobaba los insultos y se los comió, antes de que los empleados tuvieran tiempo de impedirlo.

Con motivo de este mismo asunto, el Procurador General, el Secretario de Justicia, el Juez segundo de Distrito y el Inspector General de Policía han tenido infinidad de conferencias, y anoche, hasta horas avanzadas de ella, aún estaban conferenciando.

3000 obreros despedidos en Chih.

Los engañó una empresa ferrocarrilera

Telegrama exclusivo para EL PAIS.

CHIHUAHUA, 2 de Noviembre.—Cerca de tres mil trabajadores de los ramales del ferrocarril que conectan los bosques de la empresa Pearson, se encuentran en crítica situación, debido á que han quedado abandonados en la sierra y sin medios de substistencia.

Se había dicho que la empresa ocuparía á todos esos jornaleros en las obras de construcción de la vía á Madera, pero no ha sido así, cometiéndose un acto inhumano.

El hecho ha sido puesto ne conocimiento del señor Gobernador del Estado, quien seguramente impartirá su ayuda á los trabajadores engañados por la empresa.

—Después de hacer una visita á Madera y á las poblaciones inmediatas donde se encuentran sus extensas propiedades, han salido rumbo á Inglaterra los señores Eduardo G. Cocanon y J. R. Mc Guiere, representantes de la casa Pearson.

—La Compañía del Ferrocarril Noroeste de Méjico se ha propuesto inaugurar la línea de Madera para el próximo mes de Enero, á cuyo efecto se han suspendido las demás construcciones, empleándose á todos los trabajadores en la terminación de esta vía.

—La Mesa Directiva del Centro del Partido Católico Nacional, ha quedado integrada por las siguientes personas: Presidente, señor Francisco Traslosheros; Vicepresidente, Francisco Allard y Martín Jurado; Secretarios: Jesús Acevos é Ignacio Terrazas; Tesorero, Lucas Terrazas.

EL CORRESPONSAL.

INDICADOR

COMPAÑIA EDITORIAL CATOLICA
2a. de San Lorenzo, 43.
Apartado 76 bis.
Teléfonos: Eric. 1376.—Mej. 937 (neri.)

Director de EL PAIS,
TRINIDAD SANCHEZ SANTOS

Gerente General,
MANUEL LEON SANCHEZ

Para la publicación de anuncios y réclames, dirigirse á B. y G. Goetschel. Av. 16 de Septiembre, 26. Sus agentes en Europa La Societé Mutuelle de Publicité, 14 rue de Rougemont.—Paris (9e.)

SANTOS DE MAÑANA

Domingo 5.—Nuestra Señora del Sufragio. El B. Martín de Porras Confesor. San Zacarías y Santa Isabel, padres de San Juan Bautista. Santos Galación y Epistema Mártires.—Oficio y misa de la advocación de la Virgen: rito doble mayor y ornamento blanco; se conmemora el B. Martín de Porras, la Dominica y la Octava.

SANTOS DE HOY

Lunes 6.—San Leonardo Confesor.—Hoy y mañana oficio y misa de la Infra Octava de Todos Santos, con rito semidoble.—Aniversario en Catedral por los bienhechores difuntos de la Asociación de los señores sacerdotes.

Llena en Aries, á las 6 h. 11 m. 37 seg. de la mañana.—Destemplado.

Conjunción de la Luna y Saturno á las 5 h. 35 m. de la tarde.

ESPECTACULOS PARA HOY

TEATRO ARBEU

Opera.—Por la tarde, á las cuatro: Lucía de Lammermoor.

Por la noche, á las ocho y tres cuartos: Il Trovatore.

* * *

TEATRO MEJICANO

Drama.—Por la tarde á las cuatro y por la noche á las ocho y tres cuartos: Don Juan Tenorio y El Novio de Doña Inés.

* * *

TEATRO LIRICO

Opereta y Zarzuela.—Por la tarde, á las cuatro: El Encanto de un Vals y El Novio de Doña Inés.

Por la noche, á las ocho y tres cuartos: El Novio de Doña Inés y La Viuda Alegre.

* * *

TEATRO COLON

Comedia y Drama.—Por la tarde, á las cuatro: Don Juan Tenorio.

Por la noche, á las siete, tanda de moda: El Reloj de Arena y El Padre Augusto.

Por la noche, á las ocho y media, tandas: El Reloj de Arena; La Niña de los Besos: El Padre Augusto y La Corte del Faraón.

LA MEDICINA EN EL HOGAR

Por íntima que sea la vida de familia cada individuo de ella forma un mundo aparte con su constitución y modo de ser propios, su mayor ó menor propensión á que un manjar ú otro le haga daño; de suerte que poseyendo cada cual su estómago y su sistema particulares, que á uno siente bien, suele sentar mal á otro y viceversa. Rara será pues, la familia en que no ocurran cada semana percances como digestiones, alguien que pierde el apetito, quien siente pesadez, quien insomnio, quien una desazón, un vahído, un cólico, etc. etc.; todo esto y mucho más, es indicio claro de estómago fuera de orden. Bajo semejantes circunstancias, LAS PASTILLAS DEL DR. RICHARDS, tomadas á tiempo, significan muchas enfermedades evitadas y muchas preciosas vidas indefinidamente prolongadas.

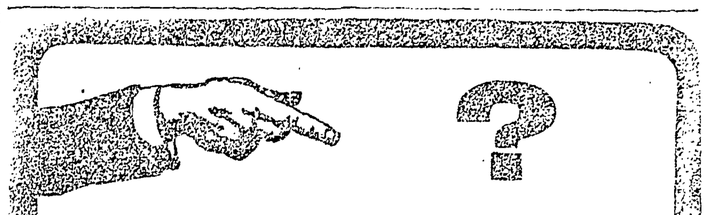

Porqué no se desembaraza Vd de esta enfermedad de la piel inmediatamente y para siempre de esta úlcera, de este eczema varicoso que le rinde á Vd la vida insufrible?

Porqué conserva Vd esta enfermedad cuyas consecuencias pueden ser gravisimas?

Porqué no emplea Vd inmediatamente el nuevo método del Señor L. Richelet?

Sin embargo no hay vacilación posible, porque Vd no puede ignorar las curaciones, muchas veces inesperadas, obtenidas en su comarca.

Infórmese Vd y empiece, sin más tardar, este tratamiento; eso es el mejor consejo que le podemos dar.

El precio del tratamiento es proporcionado con todas las condiciones de la fortuna. (Existe también un tratamiento para los niños de 3 años hasta 16).

Acaba el señor RICHELET de instalar depósitos de su tratamiento en todas las boticas y droguerías de Mejico.

Un folleto, en lengua española, tratando de las enfermedades de la piel, ha de ser remitido gratuitamente, por los depositarios, á todas las personas que lo piden.

Para obtener tambien gratuitamente ese folleto, basta dirigirse al señor

L. RICHELET, 19, rue Gambetta, en Sedan (Francia)

De venta en todas las droguerías y principales Boticas de la República

Déposito Genéral para todo MEXICO

JOSÉ UIHLEIN,

3a, Bolivar, 25, MEXICO

GARBURO



ANTORCHAS A PRUEBA DE VIENTO

Y LLUVIA DE LA AFAMADA MARCA

"SOMBRERO"

Cía. Mexicana de Acero y Productos Químicos, S. A.

Av. 16 de Septiembre No. 13 Apartado 1215. México, D. F.

Señores Ingenieros, Contratistas y Carpinteros.

En la Mañerería "La Guadalupana" de Santiago Durán, encontrarán un gran surtido de vigas y tabla para techar, así como toda clase de duela para pisos, madera larga de ocote de los Montes de Altotonga, Edo. de Veracruz (única en su clase.)

Máquinas para labrar y aserrar. Precios Baratos.

Despacho Violento; 1a. de La Violeta No. 22. MEXICO, D. F.

Teléfonos: Mex. 6960 Rojo. Ericsson: 955.

CIA. EXPLOTADORA CINEMATOGRAFICA

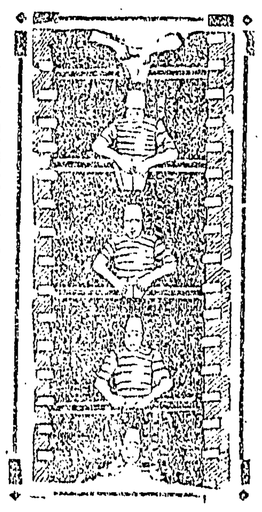

P. AVELINE Y A. DELALANDE.

CONCESIONARIOS DE PATHE FRERES.

Aparatos y películas en VENTA y ALQUILER, EXHIBICIONES PARTICULARES á domicilio.

Operarios expertos para TOMAR VISTAS en cualquier lugar.

600 PELICULAS en perfecto estado en existencia y 200 Vistas de Arte en negro y colores.

Unica casa en la República que recibe cada semana 30 Novedades.

Escogidas entre las mejores producciones del mundo. Sala propia para revisar y proyectar las Películas.

Presupuestos y Catálogos Gratis.

P. AVELINE y A. DELALANDE, Gante No. 1. Apartado 599. México, D. F.

Sucursales: en San Luis Potosí, esquina Bravo y Morelos, Apartado 246 y en Guaymas Son., Plaza 13 de Julio

ESTUDIOS ECONOMICOS

LA REVOLUCION Y EL MINISTERIO DE FOMENTO

I.

Hace poco tiempo que publiqué un proyecto y unas Notas sobre la Política Nacional Agraria que, en mi concepto, debía iniciar y proseguir el nuevo Gobierno.

Algunos periódicos de la capital y de Guadalajara las reprodujeron; pero pocos comentarios conozco referentes á mi trabajo. (Véase nota).

Nota.—Hace un año y medio, aproximadamente, escribía yo á un amigo de Guadalajara algo que llevaba en gérmen mi proyecto sobre Política Nacional Agraria, y aquí transcribo parte de mi carta para fijar mejor el espíritu de lo que ahora expongo, sobre todo, para mejor inteligencia de las personas que no conocen este proyecto y mis notas publicadas, á las que hago referencia:

".... se lo señalaba yo como de importancia tan vital y de desarrollo tan amplio, que bien pudiera servirnos de "Programa de Gobierno" para un nuevo grupo político."

"Es él, en definitiva, el problema agrario; abarcando la creación del "Ministerio de Agricultura," "El Crédito Rural Hipotecario y la Autocolonización" seleccionada."

"El Crédito Rural," de preferencia para los pequeños terratenientes, pero limitándolo á las propiedades de 5 á 50 mil pesos de valor, más ó menos, buscando con esto el beneficio y la vigorización de la parte de la población que se presenta más sana, y de la que para el mismo crédito presenta mayores seguridades."

"La Autocolonización Selecionada," la reputo como el más eficaz auxilio que pueda recibir esa gran masa de campesinos enérgicos y [illegible] que en forma de "medieros" ó "parcioneros," trabajan por todo el territorio, y entre los cuales se hallan muchas ambiciones aprovechables y dignas de ser ayudadas."

"Y para esto de la "Autocolonización," como para el "Crédito Rural," se impone como principio de obra, el "fraccionamiento de las grandes propiedades."

"La función del Gobierno será la de aconsejar é iniciar la magna tarea, prestándole apoyo moral solamente en la mayoría de los casos, disponiendo, como dispone, de influencia decisiva en los Bancos y con los capitalistas principales, nacionales y extranjeros."

"Lo que tantas Compañías han hecho en esta capital (señaladamente la Bancaria), urbanizando grandes extensiones de terrenos y repartiéndolos en lotes, da una idea de lo que pudiera hacerse en las grandes haciendas que se fraccionaran."

"Con plazos de 20 años, más ó menos, y obligación de trabajos inmediatos (para facilitar los pagos, lo primero, y estimular á la especulación lo segundo), y algún crédito que abran los Bancos Regionales, pueden con su influencia convergente, transformar al "país," en un cuarto de siglo, "decuplicando" su producción, haciéndolo con esto exportador y enriqueciendo al mayor número, individual y colectivamente."

"La paz pública alcanzaría bases orgánicas, la raza mejoraría en todos sentidos, y la independencia nacional se consolidaría cada vez más."

"El Gobierno podría prestar sin peligros su garantía á los títulos hipotecarios que lanzaran los grandes Bancos para procurarse el dinero europeo, y esos capitales europeos no vacilarían en venirnos si á las seguridades materiales y á nuestra exactitud en el pago de intereses, se añadiera lo serio y benéfico de nuestros proyectos. Se iría fijando, por último, en nuestras propias manos "la propiedad territorial," que ha sido malbaratada cuando la "desamortización," más recientemente con la venta de terrenos baldíos, y ahora mismo que comienzan á comprar grandes extensiones las Compañías extranjeras, que se organizan para operar, en las costas especialmente...."

Muy reducido número de lectores deben seguramente de haber tenido, y es lo explicable. No están escritas por su fondo y por su forma sino para un público especial, y el cual lo forman los hombres de Gobierno y de Administración, los propietarios rurales en general, los financieros y los publicistas. Son mis notas meramente indicadoras de un rumbo que hay que seguir con energía y con perseverancia para dar por fin bases orgánicas y armónicas al desarrollo nacional.

Me conformaría con que algunos de estos grupos enunciados hallaran algo de espigar de entre ellas, y que llegaran á ensayar en ssu actividades respectivas.

Animado de este sano propósito, me propongo nuevamente llamar la atención de la clientela especial que solicito, para que con mayores luces preste su decisivo apoyo á las indicaciones que le presento.

Toca á la prensa popularizar el asunto y hacerlo de insistente actualidad, para que ayude por su parte á recomendar á Fomento soluciones menos radicales que las que se exigirán mas tarde, si estas soluciones se posponen todavía con los serios peligros que ya se anuncian.

Por fortuna, se percibe que entra ya en el programa de los diversos diarios ocuparse en tan complicados problemas, y sólo les falta para tratarlos más acertadamente, darse mejor cuenta de lo que "debe" y de lo que "puede" hacerse en la práctica.

II.

La evolución ha sido y continuará siendo, distinta cosa de lo que percibe la generalidad; de lo que muchos de sus propios apóstoles y de sus jefes más ostensibles están creyendo todavía. Ellos han observado preferentemente la parte política y no la social; el cambio de personal en el Gobierno, no el cambio de ideas generadoras y el cambio de dirección del movimiento que deba de seguir imprimiendo para estar justificado y para ser de verdad útil y regenerador.

El eco que tuvo en todas las clases sociales este movimiento lo hizo arrollador; pero al iniciarse, necesitó de hombres de acción, resueltos á jugarse la vida, y los núcleos de ellos se formaron muy principal, si no exclusivamente, de campesinos: los del Norte incidentalmente y los del Sur á poco, que tanto contaron para el éxito final.

Por allí mismo, (en Chihuahua y en Morelos sobre todo), encontramos ahora los principales focos de descontento contra una situación que ya se considera mal solucionada, y que lo está de seguro.

Se ha hecho valer la gloria de esta revolución, de ser en nuestra historia (con la de guerra de Reforma), civil por excelencia. Es muy legítima esta gloria.

Ha consistido más que en otras cosas, en que los elementos que iba arrastrando, llegaban con espontaneidad al reclamo de algo muy sugestivo. No eran sus soldados los soldados mercenarios y semi-bandidos cuyos tipos característicos nos fueron casi familiares por estar tocándose con nuestra generación; el "pronunciado de ahora" llamó la atención desde que se lanzó á la lucha por su mayor capacidad táctica, por su arrojo y por su honradez, la que tuvo siempre buen cuidado de hacer patente en actos repetidos que le harán siempre honor.

Lo que arrastraba á estos campesinos era otra esperanza, que ejercitar derechos políticos. Se le habló desde luego de reparto de tierras, de los abusos constantes de los grandes propietarios, de la manifiesta desigualdad en el pago del impuesto entre las grandes haciendas y los pequeños ranchos; influyentes con el Gobierno los ricos, desamparados los pobres....

A ese cebo tentador que habían lanzado al pueblo de los campos para atraérselo, respondió el Presidente Díaz con una entrevista reporteril muy reproducida en la prensa de todo el país, y en la cual aseguraba que ideas semejantes le habían preocupado constantemente, y que estaba resuelto á llevarlas á la práctica en breve; trataba allí en concreto el punto de reparto de tierras, con imprudencia y con ligereza desacostumbradas en él, y anunciaba, si mal no recuerdo, que la Secretaría de Fomento iba á presentar á las Cámaras las correspondientes iniciativas, como en efecto aconteció á poco, aunque estas iniciativas de la Secretaría de Fomento eran más para complicar el problema que para solucionarlo acertadamente.

El señor Limantour también, por su parte, trataba esos mismos tópicos, desde que á su regreso de Europa daba á los noticieros americanos de Nueva York, su "programa de reformas," y se indicaba por los mismos reporteros y por la prensa ministerial de aquí, su vuelta á la Patria como indispensable y como redentora.

Según se observa, el problema "agrario" era reconocido explícitamente por la administración pública de entonces, como muy serio y capital, y las promesas que se hacían para comenzar á solucionarlo, fueron ostensibles muestras de importancia que se le concedía.

Tardío reconocimiento por supuesto, y que sólo probaba ya la debilidad de una situación que amenazaba derrumbarse, y además, confesión abrumadora de que se había desperdiciado la larga época de la administración porfiriana para una evolución que tanto se indicó, para transformar á nuestra República radicalmente.

III.

Al triunfo de la Revolución de Ayutla, no quedó solucionado el problema político-social. Santa Ana cayó en esta vez para no levantarse; pero las aspiraciones de la enérgica é inteligente minoría de reformadores no estaba ni podía estar satisfecha. Un prolongado estado de gestación é intranquilidad sacudía á la Nación.

La Guerra de Tres Años sucedió á ese prólogo inicial de tormenta.

En la formación del Ministerio del Presidente provisional, General don Juan Alvarez, hallamos, sin embargo, las indicaciones más expresivas de lo que iba á venir, de aquello á que aspiraba y estaba resuelto á perseguir el grupo de reformadores que se distinguía ya en el Congreso Constituyente, en algunas Legislaturas de los Estados y con las armas en la mano buena parte de entre ellos.

Retirado Ocampo, que era el que más descollaba, fué alrededor de Juárez, dónde tomó expresión su espíritu y su fuerza.

La Secretaría de Justicia primero, y luego la de Gobernación, se elevaron por eso mismo á ser entre las Secretarías de Gobierno, las revolucionarias por excelencia, y pronto comenzaron á lanzar las iniciativas de reformas consiguientes.

Le siguió la de Hacienda con el notable don Miguel Lerdo de Tejada al frente.

Esos Ministerios fueron entonces los culminantes por los hombres que los desempeñaban, y que significaron algo como un faro y un punto de mira para los liberales de todos los Estados, y fueron de hecho un vigoroso apoyo para todos los entusiastas del nuevo Evangelio.

No deja esa época de presentar analogía con la que se inicia, y por eso debe tenerse presente.

IV.

Cuando el General Díaz, encumbrado al poder tras de largas esperas para sus ansias (casi siempre poco airosas esas esperas), se halló vencedor al frente de chusmas indisciplinadas y con un reducido número de intelectuales verdaderamente utilizables para substituir á los funcionarios principales del antiguo régimen, se halló entonces, repito, en situación embarazosa.

Su proyetcada obra de reconstrucción podía comprometerse si no encontraba manera de encauzar las actividades, desordenadas seguramente, por ávidas de movimiento y de lucro, y el Ministerio de Fomento fué una válvula de escape que se abrió para ellas. Pero como fué abierta con imprudencia y sin la discreción necesaria á menudo, amenazó á poco con graves dificultades al Erario Público y á los mismos intereses nacionales

El General Riva Palacio, y después Pacheco, imprimieron á lo que dependía de su ramo una actividad vertiginosa: concesiones de todo género, todas las facilidades pedidas y dadas, sin discernimiento y hasta ilícitamente, buscando el negocio y la utilidad como fin y el provecho nacional sólo por accidente.

Pero el movimiento se produjo, el espíritu de empresa nació, los capitales nacionales y extranjeros se decidieron á entrar en negocios nuevos y aventurados, y el final resultado fué un progreso real y un avance rápido y alentador para lo que siguió después. Vino la obligada crisis—la del 84—suficiente para preocupar; pero la fuerza de las cosas la dominó casi espontáneamente con alguna dosis de buen sentido y del orden administrativo que inició Dublán.

Por entonces al asumir el Ministerio de Fomento la actitud á que llamábamos antes la atención, se hizo esta Secretaría el centro del movimiento general.

Aquí también hallamos al hombre, al General Pacheco sobre todo, encarnando un movimiento, fruto de una aspiración general, y quizás de una imperiosa necesidad de aquellos momentos.

El General Pacheco era un hombre letrado; pero de gran inteligencia, extraordinaria actividad, singular atractivo y suma resolución. Veía los detalles con descuido, era pródigo con sus amigos, carecía de escrúpulos; pero abarcaba los conjuntos con mirada de estadista y de patriota, á pesar de todo. El columbró los frutos y la cosecha tras del desorden inicial, y comprendió probablemente, que pagando caro lo que con urgencia necesitaba, la Nación hacía, no obstante, un espléndido negocio. Jugó al alza con el país y acertó redondamente. La época de bonanza que tuvo el General Díaz, de allí arrancó originariamente.

Siempre para juzgar de una gestión del Gobierno, precisa contemplarla á cierta distancia; sólo así se aprecia positivamente el resultado que produjo en definitiva, y ahora es cuando estamos en situación de juzgar de lo que he expresado antes.

Si Pacheco ú otro como él hubieran acometido el problema agrario con el propósito tenaz de llevarlo á cabo, otra sería hoy nuestra condición; pero ni él, ni los hombres de Tuxtepec se preocuparon nunca por ese lado.

La generación de la Guerra de Reforma fué segada fatalmente por la muerte, y los que sobrevivieron no eran todos, ni los que más valían, ni de los que estaban dispuestos á sacrificarse otra vez.

Una gran aspiración al bienestar y á la riqueza después de la cruenta lucha, enervaba su fuerzas y les impedía atacar problemas que demandaban nuevamente combates prolongados ó inmolaciones constantes y deslucidas.

Así pasó, así pasa siempre: los redentores se enervan al triunfar y caen al fin como todos, desacredtados y aborrecidos.

V.

No son en nuestra Historia las eminencias intelectuales muy leídas y cultivadas, las que han asumido la dirección de la cosa pública.

Las personalidades vigorosas son las que las utilizan, dominándolas sin gran resistencia; y es que la cultura excesiva trae consigo algo ó mucho de falta de voluntad firme y persistente.

Quien añade conocimientos añade dudas, diré, parodiando á la sentencia bíblica, y la fe y la confianza en sí mismo es constante principio de éxitos, por la fuerza que se despliega y se aplica al resultado apetecido.

La vigorosa personalidad del Dictador cuya interesante obra cerró esta revolución en que estamos, de modo tan inesperado y deslucido, confirma la observación.

La "voluntad impera." Es este apotegma que debemos repetir y tener presente á cada momento nosotros los mexicanos, de carácter tan débil y tornadizo, de imaginación tan impresionable é inconsistente.

Los éxitos de los hombres que persisten en sus propósitos, son constantes, y desde Juárez hasta Madero se confirma la regla.

Yo busco entre los hombres que la revolución nos trae, alguno que fuera una esperanza para implantar las reformas que la situación actual presenta como ya maduras, y no lo encuentro completo.

El viejo régimen tenía funcionarios útiles, no hombres de iniciativas trascendentes; el que asoma ahora según expresé antes nos presenta si acaso, personajes con absorventes preocupaciones políticas, no sociales.

Su mismo caudillo, Madero, considera los problemas sociales como accidentales, y hasta como secundarios. Los toca alguna vez con acierto; pero sin insistir lo suficiente, sin darles la primacía que reclama su importancia.

La función de la Secretaría de Fomento en estos tiempos críticos, debe transformarse en órgano generador de vida nueva, y de allí debe salir para la Nación el tónico reconstituyente que ha de transfigurarla, enalteciéndola.

Ese órgano para esa función tan esencial, deberá ser un Secretario que á un espíritu innovador, reúna la audacia de pensamiento, de amplitud de miras, de actividad organizadora, el don de gentes, la resolución en el mando, la expedición en el despacho, y un gran buen sentido finalmente, para atinar sin ser técnico, á tanta resolución á que se tiene que atender día por día.

* * *

Al Secretario provisional, Lic. Hernández, que nos es personalmente simpático, y al que tenemos particulares razones para estimar, debemos manifestarle por lo que especialmente nos interesa, que no ha acertado en el nombramiento, que atendiendo á tanta indicación hecha por la prensa y por los mismos acontecimientos, al fin se señaló.

Lejos de mí el propósito de lastimar á alguno (no cito nombres por lo mismo), pero, francamente, sólo por excepción figuran allí individuos utilizables.

No se llegó á pensar en sociólogos para que estuvieran representados en la Comisión, y hasta en los profesionales mismos, se tuvo á la mira personas recomendables sin duda como distinguidos especialistas; pero que en esta Comisión no están en carácter.

Me temo que la obra que produzcan, tardía, y de preferencia expositiva antes que práctica, irá á dormir en la sección correspondiente del Ministerio, sin que llegue á servir nunca.

Alguno de sus miembros, como el señor Braniff, de iniciativas aprovechables según nos parece, por haber visto algunos folletos que ha estado publicando, es de los que están bien señalados, tanto más, que representa una clase social, al nombramiento de otros no le hallamos razón de ser.

Para que la Comisión estuviera integrada de modo de producir resultados prácticos acerca de la orientación que precisa tomarse, sugiero que se tengan presentes algunas personas, entre las que cito, por venírseme á la memoria: Pascual Orozco, hijo, José de la Luz Blanco, Ambrosio Figueroa, licenciados, T. Esquivel Obregón, A. Molina Enríquez, Luis Cabrera, J. Vasconcelos, Roque Estrada.

A éstos, que representan los elementos revolucionarios, se podrían unir otros como: Ingenieros Ricardo García Granados, Agustín Aragón, José Covarrubias, Valentín Gama, y licenciados: Juan N. Cordero, Carlos Pereyra y Wistano L. Orozco, de Guadalajara.

Tendríamos así representados diversos credos políticos y distintos puntos de mira; pero habría alguna convergencia en cuanto á propósitos reformistas, y llevaría cada grupo el contingente indispensable para llegar á una solución acertada, que señale á Fomento su rumbo correspondiente, ínterin se crea el indispensable Ministerio de Agricultura.

México, Octubre 23 de 1911.

Carlos Basave y Castillo Negrete.

El mercado del café en Londres

Londres, 25 de Octubre de 1911.

CAFE. Desde la publicación de nuestra última revista, subieron las cotizaciones del mercado á término hasta 681— para Diciembre y 6619 para Marzo, ó sea una alza de 101— en una quincena. Es claro que no puede seguir así sin interrupción, y como muchos especuladores consideraban el momento favorable para realizar sus ganancias, vino una reacción y cerramos con Diciembre á 6514 112 y Marzo á 63110 y medio. Al mismo tiempo se nota que las muchas personas quienes tienen interés en que baje el mercado, puesto que necesitan hacer compras, hacen ventas en blanco con la mira de deprimir al mercado de Santos. Hasta ahora no hay señas de debilidad en dicho centro y es probable que se mantenga firme, en cuyo caso quedarán firmes los demás mercados y los bajistas encontrarán que no es fácil cubrir las ventas que ahora están haciendo.

Todavía no ha aparecido la florescencia del mes de Octubre en el Brasil, y cuanto más se dilata menos probabilidad hay de que resulte abundante la próxima cosecha. No hay nada de nuevo acerca del rendimiento de la presente cosecha; pero está resultando de grano muy pequeño y de calidad inferior, y esto tiene que reducir el total de la producción.

Hubo excelente competencia en las subastas de esta plaza al principio de la quincena, pagándose hasta 901— por 1a. de Guatemala, y 9216 por 1a. de Colombia. Con la debilidad del mercado especulativo se calmó la demanda por café lavado, pero por ser pequeño el ofrecimiento, han sufrido poco los precios hasta ahora.

Las ventas incluyeron:

De Guatemala, 500 sacos.
De la Vera Paz, 200.
De Costa Rica, 200.
De Nicaragua, 100.
De México, 150.
De Colombia, 3,000.

Testimonios

México, Agosto 10 de 1911.

Señor I. C. Peyron.... Tacubaya.

Muy señor mío:—No encuentro palabras lo bastante halagadoras para manifestarle mi gratitud por el completo y maravilloso restablecimiento de mi salud.

Desde hace más de dos años estuve padeciendo de debilidad de los pulmones á consecuencia de una pulmonía. Me trataron varios médicos de esta capital, sin proporcionarme ningún alivio, y por último declararon que mi mal no tenía remedio; conocí entonces el Jarabe Vegetal REY DE LOS PECTORALES, del doctor P. G. Molina; tomé varios frascos, y en tres meses quedé perfectamente bueno, como le consta á mis compañeros de trabajo en el Telégrafo Federal.

Autorizo á usted para hacer pública la presente, en bien de la Humanidad.

De usted affmo., atento y S. S.,

(Firmado). FRANCO GONDRA.

Atzcapotzalco, Junio 19 de 1911.

Señor doctor P. C. Molina..... Tacubaya.

Muy respetable señor:—De mi deber es dar á usted las gracias, y hacer público mi reconocimiento, pues debido á su excelente medicamento, el Jarabe Vegetal REY DE LOS PECTORALES, he vuelto á la vida, pues ya en el segundo PERIODO DE TISIS PULMONAR se creía imposible que volviera á ella.

Hoy me encuentro en completo estado de salud, y mi gratitud no reconoce límites, por lo que de nuevo doy á usted las gracias, facultándolo para hacer de la presente el uso que más le convenga.

Soy de usted, señor doctor, afectísimo y S. S.,

(Firmado). CRUZ CASTILLO.

"CREMA JUVENAL"

Da al cútis la nítida blancura de la nieve
y la hermosa suavidad del terciopelo

VALE $1 00 EL POMO EN LA
DROGUERIA DE LA PROFESA

DE J. LABADIE SUCS. Y CIA.—MEXICO, D. F.

Almorranas

No se curan tomando medicinas ni aplicando Supositorios, Ungüentos ó Pomadas. Solo se cuara EXTIRPANDOLAS. Nosotros las Extirpamos sin operación, ofreciendo como garantía no cobrar nada si el enfermo no queda curado.

Dres. VOIERS & GRANDE AMPUDIA

Colsultorio y Sanatorio. 4a. San Agustín 100.
Apartado Postal 1287. tiendo timbre. *Pídase folleto gratis, remi*

Nuestra Falda "Popular"



Está hecha en casimir especial en colores de moda ó rayados fantasía, igual al grabado ó en otros muchos estilos, adornada con botones ó bieses de la misma tela.

Es la falda elegante de mucho uso que tanto por su clase insuperable que por su corte irreprochable reúne todas las ventajas que debe reunir una buena falda.

Es la verdadera falda,

"POPULAR"

Mándenos usted las siguientes medidas (largo adelante y en el costado, contorno de la cintura y de la cadera) y le mandaremos una falda que le queda perfectamente bien.

Franco de Porte **$8.50** Libre de Gastos

Viniendo el pedido acompañado de su importe

LAS FABRICAS UNIVERSALES

Apartado 17. Esq. 2a. del 5 de Febrero y 4a. Capuchinas. México, D. F.

NO MÁS
ACEITE DE HIGADO DE BACALAO
TÓMESE EL
VINO GIRARD
de la Cruz de Ginebra
SUS HIJOS
SU ESPOSA
UD. MISMO
GOZARÁN DE MEJOR SALUD

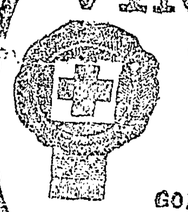

El VINO GIRARD es recetado por más de 30.000 medicos en la Anemia. Convalecencia. debilidad general, enfermedades de pecho, y para los niños cuyo crecimiento puede inspirar cuidados

A. GIRARD, 48, Rue d'Alésia, PARIS

Principales droguerias y farmacias



SORTEO MAYOR 36 DE

$ 50,000 $

PARA EL MIERCOLES 22 DE NOVIEMBRE DE 1911.

ENTERO $10.00 VIGESIMO $0.50

REPARTO DE PREMIOS

1	premio de	$ 50,000	$ 50,000
1	id. de	,, 10,000	,, 10,000
1	id. de	,, 5,000	,, 5,000
5	id. de	,, 1,000	,, 5,000
170	id. de	,, 200	,, 34,000
199	id. de	,, 100	,, 19,900

APROXIMACIONES

99	aproximaciones á la centena del número que obtenga el premio de $50,000, á $30 cada una	$ 2,970
99	aproximaciones á la centena del número que obtenga el premio de $10,000, á $30 cada una	$ 2,970
575	premios y aproximaciones, que importan	$120,840

Oficinas: 5a. de Donceles 121.

Cómo juzgan en España á Rodolfo Gaona

La magnífica revista de toros de Madrid, "Arte Taurino" trae el siguiente juicio, respecto al torero Rodolfo Gaona.

Rodolfo Gaona está llamado á ser uno de los amos del cotarro taurino, y á fe que no transcurrirán muchos años sin que este vaticinio nuestro encuentre plena confirmación.

Hoy por hoy ya lo es en su país, en donde actualmente no hay torero alguno, ni español ni indígena, que goce de las simpatías de que Rodolfo goza, ni haya logrado conquistar el cartel *que ha conquistado el indio*, como le llaman algunos de sus detractores, que no tienen otro sitio por donde cogerle, como vulgarmente suele decirse. Porque Gaona también cuenta con detractores, como contaron igualmente el *mismo Guerrita y el gran* Lagartijo, y como contaría también seguramente el torero bajado del cielo.

Pero indio ó no, y pese á quien pese, ¿quién puede negar que Gaona ha venido á llenar una plana gloriosa de la historia del toreo contemporáneo? Nadie que piense cuerdamente y con noción de lo que piense puede atreverse á negar que Gaona es un excelente torero que ha obligado á no pocos á apretarse los machos de la taleguilla para no verse incluídos en el panteón del olvido.

Cuente, pues, en buena hora con su partido de oposición, que más vale esto que no que todo el público se halle conforme en las mismas apreciaciones, pues como muchas veces se ha dicho y es bien sabido por todos, lo bueno siempre se ha discutido, se discute y se discutirá, y esta controversia, aplicada á los toreros, es la mejor prueba de su valer, la mejor garantía de su popularidad.

Rodolfo, desde su presentación en España, en Abril de 1908, ha ido desarrollando paulatinamente lo mucho bueno que se traía aprendido, hasta llegar á estas dos últimas temporadas, en las que el éxito ha sido definitivo, completo, terminante. Pocos casos se registran en la historia de matadores de toros que á los dos años de recibir la alternativa hayan alcanzado la popularidad que alcanzó Gaona antes de terminar la temporada anterior.

Cuando Rodolfo alternó por primera vez en Madrid, sabía casi tanto como ahora sabe; pero entonces, á nuestro juicio, no se encontraba prácticamente en disposición de alternar como matador de toros, por haber practicado poco relativamente. Se hallaba poco meneado; tenía en la cabeza muchas cosas aprendidas teóricamente, que necesitaba ir dirigiendo poco á poco, y á pesar de esto, ¿quién no recuerda el éxito de su alternativa toreando con Saleri y Manzzantinito?

Desde aquella misma tarde comenzó á sumar adictos, y hoy es uno de los toreros que cuentan con más partido; un partido constante y seguro, como corresponde al estilo de este espada, al que siempre vemos cumplir de igual modo con los toros; partido del que no desertaría ningún correligionario por esta misma causa; porque no tienen motivo para ello, puesto que es rara la corrida en que no vemos hacer á Gaona varias de las muchas suertes que practica con verdadero lucimiento.

A Gaona le debemos la resurrección de algunas de estas suertes del toreo que parecían relegadas al olvido, y que otros toreros, por parecerles de sencilla ejecución, han querido después realizar ellos también, cerciorándose de aquello de que no es pintar como querer.

No se crea con esto que decimos que tratamos hacer de Gaona un ser *sobrenatural, ni tampoco* que le consideramos como el número uno de los matadores de toros. Creemos sinceramente que si él pone de su parte un poco de buena voluntad y otro poco de interés por llegar á ese codiciado puesto, como al principio decimos, llegará á ocuparle por ser el torero más indicado para ello.

Por otra parte, como todo lo que sea humano tiene sus imperfecciones, Rodolfo también las tiene. Con el estoque es habilidoso, pues su habitual estilo de matar no encaja precisamente en las reglas del volapié; algunas veces que él ha querido dejar bien colocado su nombre le hemos visto derrochar pundonor en la suerte suprema, pudiendo servir de ejemplo de esto su trabajo en varias corridas de este mismo año, tales como la extraordinaria del 2 de Mayo y la de los Miuras del 30 de Junio, en Madrid; la corrida de feria de Oviedo; las de Agosto en San Sebastián, etc., etc., en todas las cuales entró á matar á sus toros estrechándose y metiéndose como el que más.

Si Gaona se despojase de este lunar y se decidiese á practicar el volapié, sería el torero ideal que hace tanto tiempo estamos esperando, pues para serlo tiene mucha ventaja á su favor por su elegancia y arte con el capote y muleta. Su estilo es alegre y vistoso, sin llegar á pecar de bullidor y marrullero.

Con el percal tiene ganadas infinitas ovaciones en sus verónicas, navarras, faroles, etc., y especialmente en sus lances con el capote al costado, que tan fáciles han parecido á otros y sin embargo no han logrado ejecutar á la perfección; sus variados quites de rebroneras y serpentinas, han merecido igualmente la aprobación del respetable; el quiebro de rodillas y sus cambios con los palos, algunas veces citando en cortísimo terreno y por dos veces seguidas, también lograron entusiastas aplausos, y no necesitamos recordar nada de sus labor con la flámula, en particular en esos pases tan característicos suyos como el de pecho por la derecha que da con los pies juntos y el cuerpo erguido, y el que emplea cambiando de mano la muleta en la cara del toro y antes de terminar el pase, porque ambos han llamado no poco la atención de los aficionados y han sido objeto de diversas apreciaciones, aunque predominando siempre las favorables.

Rodolfo Gaona ha cerrado la temporada del año actual, habiendo toreado cincuena corridas, y seguramente hubiera llegado á las sesenta si por diferentes motivos, entre ellos la enfermedad que le aqueja, no se hubiese visto privado de torear las diez que le han faltado, pues por tales causas fué sustituído en siete de las que tenía contratadas, y por igual razón no pudo ocuparse de llegar á un arreglo en las del Pilar de Zaragoza.

Si como es de esperar y nosotros deseamos vivamente, Rodolfo encuentra el necesario alivio en su dolencia, á mediados del presente mes embarcará para Méjico, donde sus paisanos le aguardan con los brazos abiertos, deseosos de volver á ovacionar á su torero favorito, al mejor torero del país.

Protesta de diputados en San Luis

Conferenció el Gobernador con Taylor

Especial para EL PAIS.

SAN LUIS POTOSI, 17 de Noviembre.—Los señores J. A. Taylor y H. Clark celebraron una importante conferencia con el señor Gobernador del Estado, con el objeto de presentarle el Presupuesto que la Compañía de los Ferrocarriles Nacionales de Méjico ha formulado para el establecimiento de los talleres generales que se ha pensado implantar en esta ciudad.

Parece que la resolución definitiva de tan importante asunto para el Estado, y especialmente para esta ciudad, depende de que el Gobierno acceda á subvencionar á la compañía con determinada cantidad de dinero.

En el templo de la Compañía fué bautizada una niña, hija del señor don Agustín Briseño Ortega y de la señora su esposa, doña Raquel del Valle de Briseño, habiendo apadrinado á la niña el señor don Mariano Arguinzóniz y la señora Luz Barragán de Arguinzóniz.

Ayer se efectuó la apertura de la exposición de las labores manuales de las alumnas de la Escuela de Artes y Oficios de esta capital.

Acaban de obtener el título de profesoras las señoritas Juana González, Isaura Orta, Leonor Martínez, Manuela Rivera, Concepción Castillo, Guadalupe Carrizales, Cecilia Carranco, Concepción Cabrera, María González y Regina Segovia.

El señor Presidente de la República ha nombrado al señor Silvino García, que reside en esta capital, Cónsul de Méjico en Bronswille, para cuya población saldrá próximamente.

La señorita Teresa Noyola ha obtenido el título de profesora de primera clase, después de sustentar un brillante examen.

Regresaron de esa capital el señor don Pedro Barrenechea y su familia, después de haber permanecido varios días en la metrópoli.

Ha llegado aquí el señor diputado don Alberto López Hermosa, acompañado de su familia.

Ante la Legislatura local han prestado la protesta de ley correspondiente los señores diputados licenciado Primo Feliciano Velázquez y Carlos Grande, por los Partidos de Ciudad del Maíz y Santa María del Río.

EL CORRESPONSAL.

Escuadra china en aguas de Veracruz

Cien mil dólares por cada mongol muerto.—El Japón quiere aniquilar a los americanos y vencerlos

Entre los periódicos que recibimos ayer procedentes del exterior, encontramos "Listín Diario," que se edita en la capital de la República Dominicana. Seguramente que nuestros estimados colegas los dominicanos, ó son muy bromistas ó no están muy enterados que digamos de lo que pasa, no digamos en el mundo, pero ni en el Continente Americano.

Para comprobar lo que decimos, insertamos á continuación un artículo publicado por nuestro mencionado colega, en el cual se nos hace aparecer en vísperas de un formidable encuentro con los hijos del Celeste Imperio, que, en los actuales momentos, bien quisieran salir de sus conflictos interiores y no meterse á exigir indemnizaciones por la muerte de los mongoles en Torreón, sucesos muy lamentables, pero que esperamos se arreglarán sin que tenga que intervenir la escuadra china, que, por otra parte y según nuestras noticias cablegráficas, está en poder de los rebeldes á mucha distancia de nuestras costas. ¡Oh los canards!

* * *

En el puerto de Veracruz hay en la actualidad varios acorazados chinos, y otros buques son esperados, entre cruceros, torpederos y demás clases de barcos de guerra, en aguas mejicanas, también del Celeste Imperio. Compondrán éstos una sección respetable de escuadra, que sostendrá las reclamaciones chinas por los daños que recibieran los naturales de ese país oriental en la última revolución mejicana.

El viejo imperio pide nada menos que cien mil dólares por cada uno de sus súbditos muertos en la guerra; y, además, un millón de duros por los perjuicios que experimentaron los chinos en sus propiedades. El total de la indemnización asciende á $33.300,0000 mejicanos, que no es poco por cierto, no ya para Méjico que está su erario resentidísimo por los desembolsos que ha tenido que hacer para pagar las innúmeras cuentas que se le presentan á diario por los damnificados en los últimos sucesos, sin que para cualquier otra nación, pues no es tan pequeña la friolera que solicitan los amarillos.

China está indignadísima con lo que se le ha hecho á sus naturales en la República Azteca, porque hay que convenir que la acción realizada con los infelices chinos en Torreón, *fué de lo* más salvaje que darse puede, y denota la falta absoluta de respeto que guardaban las huestes militares á la oficialidad durante el período revolucionario.

No es momento este oportuno de que narremos las atrocidades cometidas por la soldadesca, á lo que no podían oponerse los jefes por esfuerzos que hicieran... Y ahora tiene que responder la República de los actos realizados por sus soldados.

Y en todo esto admira mucho la actitud de China, que se muestra tan arrogante, tan colmada de ardor bélico, actitud esa que hace pensar mucho en la posibilidad de que haya entre bastidores otra potencia que aliente, que dé bríos á los hijos del cielo, *para que gasten esas arrogancias* tan incompatibles con el modo de ser de los fumadores de opio.

Ya hay quien insinúe que el Japón está coleando á los chinos, y si es bien cierto que en el fondo del asunto algo se puede entrever, todavía con seguridad nada puede precisarse.

Y que los japoneses están poco á poco influenciando en todo el sur y el centro de América, es una verdad, y de ello nos hemos ocupado más de una vez.

En el Perú están los nipones muy metidos, y no hace muchos días publicamos unas notas de Colombia en *las cuales se trataba* de una inteligencia de estos pequeños naturales de las *Islas del Sol Naciente con el gobierno* peruano.

Las costas americanas del Pacífico están llenas de chinos y japoneses... ¿Qué buscan, qué desean?

El incidente chinomejicano parece habrá de traer serias complicaciones, si el señor Madero no interviene y da *un corte á la litis que zanje completa*mente todo género de dificultades; y de no procederse así, vemos en lontananza la silueta amarilla invadiendo la América española, como á los Estados Unidos impidiendo, fusionados con los latinos, la irrupción mongólica.

¿Y á quién podrá ocultarse que lo que anhela el Japón es comprometer á Norteamérica, vencerla, aniquilarla?

TERRIBLE CHOQUE

En la esquina de la Avenida del 16 de Septiembre y San Juan de Letrán chocaron un coche de sitio, conducido por el cochero José Zárate, y el tranvía 126 de la línea de Santa María, que iba guiado por el motorista 2085, José Martínez, quedando el coche enteramente hecho pedazos y el tren también resultó con averías de consideración.

En la cuarta Demarcación se levantó el acta correspondiente, librándose cita á ambos conductores para ver si les resulta alguna responsabilidad.

El pueblo deseoso de paz

Hemos recibido el siguiente telegrama:

ORIZABA, 18 de Noviembre.—Director de EL PAIS.—Centro Directivo Electoral, cuya propaganda dirige el señor Enrique Lobato en favor de Gabriel Gavira, ha recibido el siguiente telegrama que transcribimos:—"Juchitán, 18 de Noviembre.—Señor Enrique Lobato.—Participo prensa situación dominada. Ferrocarril Panamericano, reanuda servicio. Reparadas líneas telegráficas. Las familias regresan á sus hogares. Lic. Gómez presentarse señor Presidente Madero. El pueblo deseoso de paz. Recibidnos entusiastamente. — Gabriel Gavira."—Cándido Aguilar, Enrique Lobato, Miguel Saavedra.

CORREO DE TEATROS

EL TRIUNFANTE RIGOLETTO

Frescos aún los laureles conquistados por la diva Regina Viccarino, por Adriana Delgado, Eugenio Battain, Giuseppe Picco y Armando Creti, con "Rigoletto", la popular joya verdiana, la empresa Sigaldi satisface los deseos del público ofreciéndola para la noche de hoy, por lo que, dado el brillante éxito obtenido en la obra que se anuncia, una vez más disfrutaremos del encantador aspecto que ofrece una sala de espectáculos cultos con sus localidades totalmente agotadas, y un escenario á donde se labora con el mayor empeño. Los precios siguen siendo los de costumbre.

"EL PAIS" vale 2 centavos

PIES FRIOS



Ya no sufrirá Ud. por más tiempo con los pies fríos, los cuales son la causa de más de la mitad de las enfermedades que afligen á la humanidad. Neumonía, Bronquitis, Reumatismo, Lumbargo y otras enfermedades, son causadas, y en ocasiones acrecentadas, por la frialdad de los pies.

Dichos males se curan pronto y permanentemente con el uso de las Entre-Suelas magnéticas del famoso Dr. Wingren.

No puede Ud. tener idea del alivio y comodidad que estas entresuelas imparten, hasta que no haya usted usado un par. Existen más de 4.000,000 de pares en uso.

Siempre debemos tener presente este proverbio de nuestros abuelos: "Conserva tus pies calientes y tu cabeza fresca y el médico no llamará á tu puerta." Podemos seguir este sabio consejo de una manera bien sencilla y á poco costo, con el uso de las "Entre-Suelas Magnéticas" del Dr. Wingren.

Precio: $1.50—Por correo 12 centavos extra.—(Indíquese el largo del pie).—Agente para la República: A. A. Acosta.—Avenida San Francisco 16.—México, D. F.

LA ULTIMA PALABRA de la MODA en SOMBREROS



de gran tono y alta novedad.



Nuestro inmenso como variado surtido representa la excelcitud del arte y el refinamiento sublime del buen gusto.

Nuestro Departamento DE SEDERIA tiene la más preciosa exposición de sombreros que jamás se haya visto.

NO OLVIDE UD.

EL PALACIO DE HIERRO.

Apartado 26. México.

Tlalpan, D. F. — Quinta de Salud "R. Lavista" — Teléfono, 61.

Asistencia científica de enajenados, morfinómanos, alcohólicos y quirúrgicos. Amplios jardines. Eficaz atención para enfermos. Departamento especial para señoras. Director médico: E. LICEAGA. Médico del Departamento de enfermedades nerviosas Doctor ALFONSO RUIZ ELDOZAIN. Profesor de enfermedades mentales en la Escuela Nacional de Medicina de México. Administrador, J. LAVISTA.

SECCION DE ENCARGOS DE "EL PAIS"

MUY INTERESANTE A LAS PERSONAS QUE HACEN USO DE ESTA SECCION

ANTES DE HACER UN ENCARGO LEANSE CUIDADOSAMENTE NUESTRAS INSTRUCCIONES.

Para atender debidamente las numerosas comisiones que recibimos, hemos creído que aumentar el personal de este departamento y ampliar la partida de gastos que teníamos destinada.

Debido á esto nos vemos obligados á cobrar una comisión de cinco por ciento á todos nuestros favorecedores.

Esta comisión de 5 por ciento es sobre el importe de compras que se nos encarguen, aparte de todos los gastos que se originen. En compras menores de cinco pesos cobramos 25 cts.

En los encargos que no signifiquen una compra cargaremos una comisión proporcionada á las gestiones que tengamos que atender. Esta comisión no será nunca menor de 25 cts.

Todo encargo que se nos haga deberá venir acompañado del valor del artículo que se desee, de los gastos de portes, fletes, empaques, etc., según el caso.

No podemos atender compras para enviar por "Reembolso" porque nosotros hacemos las compras aquí á contado riguroso.

Pondremos el mayor esmero posible en los empaques, pero no nos haremos responsables por averías ó pérdidas sufridas en el correo ó express.

Suplicamos que en todo encargo se nos diga la dirección exacta para la contestación, especificando población y Estado, y asimismo se nos precise el punto á donde debamos consignar el paquete con la compra, ya sea por correo ó por express, teniendo en cuenta que hay mercancías que no recibe el correo.

Las personas que nos honren con sus encargos sujetándose á las anteriores instrucciones, verán atendidos sus deseos con la mayor actividad y eficacia; pues á cambio de la pequeñísima comisión que cobramos nos proponemos dar un servicio perfectamente útil.

SECCION EDITORIAL

EL GOBIERNO DE OAXACA Y EL TRIUNFO DE LA DEMOCRACIA

Dolorosas noticias nos llegan de Oaxaca: el levantamiento "juchiteco" tiene más importancia de lo que era, á la simple vista, de suponerse; porque hay ahí buen número de rebeldes alzados en armas, que luchan con el arrojo tradicional de una comarca, de cuyo espíritu batallador é independiente nos dice con frecuencia la historia.

Y lo serio del caso es que ese levantamiento pudiera convertirse en chispa que prendiese sobre un reguero de pólvora, tanto por esa característica á que aludimos del pueblo oaxaqueño, cuanto por el evidente descontento que se advierte en el campo de la política local. En Oaxaca existe, efectivamente, un agudo malestar provocado por las imprudencias y torpezas del flamante Gobernador del Estado.

A este propósito los hechos vienen á probar una vez más cómo los conflictos locales pueden fácilmente comprometer la paz y el crédito de la nación, dando á la pequeñez de un grano de arena las proporciones de una montaña. ¿Quién ignora que entre las causas que dieron origen al movimiento revolucionario, se encuentran esos conflictos locales, que comenzaron, como el de Oaxaca, siendo chispa y que se transformaron, más tarde, en hoguera que estuvo á punto de incendiar á toda la República?

De ahí que juzguemos necesario examinar las razones de esos conflictos, estudiar las cuestiones políticas de los Estados, analizar esos choques, que suelen ser algo más que "disputas de campanario," sobre todo cuando, como en esta ocasión, los choques se realizan en una entidad federativa de la importancia de Oaxaca, cuya serenidad, en el curso de los últimos acontecimientos, tanto contrasta con el empuje indiscutible de sus hijos.

En Oaxaca, tierra de juristas sutiles, el señor Juárez Maza ocupó la Primera Magistratura del Estado saltando, poco mañosamente por cierto, los rígidos impedimentos que á su elección oponía un terminante precepto de la Constitución local. Se dijo, empero, que estábamos en días de resurgimiento democrático y que el candidato contaba con la mayoría de los sufragios de sus conciudadanos, que, real y efectivamente, lo favorecerían en los comicios; el señor Juárez Maza, por su parte, trató de afianzar esta popularidad por medio de una propaganda de socialismo mal digerido, con que, á falta suya, poblaron los espacios varios de sus heraldos procingleros, cuyos discursos dieron origen á más de una protesta, al referirse á hombres del "antiguo régimen," para quienes los oaxaqueños tienen no solamente el amor del "terruño," sino el respeto emanante de la tradición y del recuerdo. Entre la Ley y la Democracia, alguna había de triunfar, y triunfó la Democracia. Se dijo.

Entró, pues, al Gobierno el señor Juárez Maza con la simpatía de las clases populares, cuando menos, convencidas de que el nuevo gobernante iba á sacarlas de su condición humilde, á redimirlas de su pobreza y servidumbre. Las demás clases vieron el movimiento con desconfianza; comprendían que aquello no era serio y que únicamente el impulso de una "grillera mental" podía justificar aquel programa; pero de todas suertes, el programa era no sólo irrealizable, sino peligroso, á su simple anuncio. Y sucedió lo que tenía que suceder y nos anunciaron las informaciones llegadas del Estado: á poco andar, una comisión de indígenas solicitó del señor Juárez Maza la distribución de las prometidas "tierritas," y en no recordamos cuál distrito, los habitantes se negaron á satisfacer sus impuestos, asegurando que así habían ellos entendido las promesas hechas por el nuevo gobernante.

En tanto, presentóse otro nuevo hecho que acabó por disgustar profundamente contra el señor Juárez Maza á una gran porción de la clase popular. ¡De esa clase que el señor Gobernador de Oaxaca había prometido favorecer y ayudar en el logro de sus aspiraciones y en la conquista de su bienestar! ¡Era tan pequeña cosa; y, en el fondo, tan grande! Veamos.

En Oaxaca existe—como en todas partes del mundo, aun donde no existe un gobernador demócrata—como el señor Juárez Maza, ni un renacer popular, como en Oaxaca—un grupo de "unidades ínfimas," últimos eslabones de una cadena que une los seres más desvalidos á las necesidades más urgentes; ese grupo se llama la mujer. Y la mujer oaxaqueña se llama la compañera, la colaboradora y la amiga del hombre. ¡Bien lo sabe el señor Gobernador Juárez Maza! Ellas han aprendido, al par que al sacrificio, á la lucha, y saben, frente á la desgracia, oponer la resignación y la resistencia, el dolor y la energía. Pues bien, en Oaxaca hay un inmenso número de esas valerosas "abanderadas de la vida" que saben, en efecto, vivir, explotando pequeñas negociaciones, tiendas "mixtas," donde se vende todo: desde el ovillo de hilo hasta la copa de aguardiente. Y como en Oaxaca la vida es tropical, esos establecimientos populares, ese comercio democrático permanece abierto más allá del tiempo en que el "cubre fuego" marcaba antaño la reclusión de los ciudadanos á sus hogares. Y el señor Juárez Maza decretó el "cubre fuego," quiere decir: votó la clausura de esos establecimientos desde la hora en que comienzan las tinieblas.

Como se ve, hasta aquí vamos bien; es decir, vamos mal; el señor Juárez Maza—moralista al modo del doctor Sangredo en la obra de Lesage—quiere perseguir el alcoholismo, y para perseguirlo no encuentra otro procedimiento, sino es el de clausurar aquellos pequeños comercios que dan de comer á tantas otras pequeñas familias. El señor Gobernador de Oaxaca no sabe—entre tantas cosas que ignora—que la peor forma de tiranía es obligar á los ciudadanos á ser virtuosos suprimiendo las ocasiones de serlo. Claro es que el remedio más eficaz contra las jaquecas es la decapitación; pero esto que es común en el papel, resulta trágico en la legislación: es sencillamente inicuo. El señor Gobernador de Oaxaca hará excelente obra refrenando el alcoholismo, pero comete un atentado suprimiendo, como decimos, las ocasiones que se presentan al hombre de alcoholizarse. El acuerdo cerrando los establecimientos donde se venden, no principalmente bebidas embriagantes, sino toda clase de artículos de diaria necesidad, ha provocado una protesta por parte de las clases populares oaxaqueñas, que no van á esos establecimientos á embriagarse, precisamente, y que piensan que detrás de esos míseros "changarros" hay privilegiados que se "alegran" extrademocráticamente en sus cerrados domicilios con excelentes "tónicos" de diez pesos botella.

Resumen: un movimiento de rebeldía de ese minúsculo gremio mercantil, que considera atentatoria—y lo es, claro que lo es—la luminosa medida del señor Gobernador de Oaxaca, de quien tanto esperaban los pobres de Oaxaca. ¡Pobres de los pobres del Estado de Oaxaca!

Pero por imprudentes que parezcan todas estas disposiciones, ninguna como la del nombramiento de un jefe político de Juchitán, sin tomar en consideración la voluntad y los intereses de aquel Distrito. ¿Qué importan al señor Juárez Maza los intereses y la voluntad de esos ciudadanos? ¿No estamos en tiempo de democracia? ¡Pues aténganse los juchitecos á las altas y soberanas resoluciones del señor Gobernador del Estado de Oaxaca! Que se conozca, señor, que hay gobierno del pueblo por el pueblo y para el pueblo! ¡Que se conozca que estamos en pleno régimen democrático!

El problema político de Oaxaca es grave, y lo lamentamos, porque ese problema complica notoriamente el político federal, que ya tiene frente bastantes elementos adversos para sufrir, como está sufriendo, los desaciertos de un gobernador local, con todo su cortejo de sangre y desprestigio.

El Estado de Oaxaca, indemne á la revolución, adolorido y triste, merece que se le trate con mayor consideración y respeto. Lo merece.

SE INSISTE EN QUE LA HUASTECA SE PREPARA

Escriben de Hauchinango, Puebla, el 9 de Noviembre:

"Ampliando mi información telegráfica de hoy, envío algunos detalles sobre la situación en la Huasteca veracruzana, de donde acabo de llegar.

El licenciado Raúl G. Ruiz, recorre constantemente la laguna de Tamiahua, en una lancha de gasolina, al parecer, haciendo propaganda, y se dice que el Jefe Político de Túxpam es su correligionario, lo mismo que el de Ozuluama, agregándose que dicho señor Ruiz, ha estado viviendo uno 6 dos días en casa de ambos señores, por lo cual las noticias oficiales de allí, no son muy exactas. La situación es bastante seria en Túxpam, donde han introducido 500 rifles, y en Ozuluama otros tantos. Dos mil armas más han sido repartidas en la Huasteca, así es que toda la gente del rumbo está perfectamente armada.

Del Estado de Tamaulipas pasaron para Veracruz, 800 hombres bien armados, y se internaron en la sierra, después de haber comprado mucho ganado.

Por allí ya los indígenas no quieren trabajar, pues dicen que los pozos de petróleo, entre ellos los de "Dos Bocas" y ". Potrero," les pertenecen, y que el "padre de los extranjeros," el licenciado Ruiz, á quien constantemente vitorean al igual que al General Reyes, que dicen ellos que tiene que ser el "Presidente de la República."

EL TORNEO LITERARIO DE ANOCHE EN EL TEATRO ARBEU

Por lo tarde que concluyó el torneo literario de anoche en el Arbeu y las funciones del Colón, Principal y Lírico, organizadas por el club "Aquiles Serdán," en honor del señor Presidente Madero, nos vemos precisados á reservar las crónicas para mañana.

Valga por hoy decir que las composiciones leídas en el Arbeu tuvieron un valor de alta estética y de conceptos elevados, y respecto á las funciones del club "Aquiles Serdán," que fueron el imán de grandes corrientes humanas y de público entusiasmo.

SOCIALES Y PERSONALES

En la Secretaría de Relaciones.—El señor Lic. don Manuel Calero, Ministro de Relaciones Exteriores, ofreció ayer en la tarde una recepción á los miembros del H. Cuerpo Diplomático, para presentar á la señora su esposa, doña Jovita Charles de Calero.

El salón donde tuvo lugar la recepción fué elegantemente adornado para el efecto, á la entrada y á lo largo de los corredores fueron distribuídas numerosas jardineras con plantas tropicales, de estufa y pequeños arbustos. El adorno fué en extremo sobrio.

Una banda militar amenizó con escogidas piezas la reunión, habiendo tomado parte también en varios números de concierto, el conocido pianista don Carlos del Castillo.

La recepción dió principio á las cinco de la tarde, terminando después de las ocho y media, hora en que se retiraron los últimos invitados.

La señora de Calero hizo los honores con exquisitez.

Fueron invitados del señor Ministro, entre otras personas, las siguientes:

Embajador de los Estados Unidos y señora de Henry Lane Wilson; segundo Secretario y señora de Nelson O'Shaughnessy; Ministro de la Gran Bretaña, Thomas B. Holer; Ministro de España, don Bernardo de J. Cólogan y Cólogan, señora María Sevilla de Cólogan y señorita María Cólogan y Sevilla; Marqués de Doasfuentes, Secretario de la Legación; Ministro de Francia y señora de Paul Lefaivre; Jorge Allart, Ministro de Bélgica; Secretario de la Legación belga, Luis Leclercq; Ministro de Italia y señora Condesa de R. Massiglia; Ministro de China, Chang Yin Fang; Ministro de Noruega y señora de Michael Lie; Ministro de Guatemala, Dr. Juan J. Ortega, y señorita Concepción Ortega; Ministro de Alemania, Contralmirante Paul Von Hintze; Ministro de Uruguay, Carlos María de la Pena y señora Manuela Díaz de de la Pena; Ministro de Chile y señora de Anselmo Hevia Riquelme; Primer Secretario de la Legación Chilena, Lic. Arturo Vicuña Guerrero, y señora Hortensia Suárez Múgica de Vicuña Guerrero; Ministro de Austria Hungría y señora Baronesa de Riedl de Riedlesman; Encargado de Negocios del Japón y señora de Kuma Horigouchi; Encargado de Negocios de Portugal y señora L. D'Arenas de Lima; Encargado de Negocios del Brasil y señora E. L. Cherment; Encargado de Negocios del Salvador, doctor Enrique Córdoba.

COMIDAS

El señor don Manuel Llamosa y la señora su esposa, doña Balbina Olivares de Llamosa, ofrecieron anteayer, en su residencia de la calle de Zuleta, una cena á un grupo de personas de su amistad, para celebrar el aniversario de su matrimonio.

Fueron comensales de los esposos Llamosa, entre otras personas, las siguientes:

Señor Ernesto Madero, Ministro de Hacienda; señora Leonor Olivares de Madero, señor Alberto Madero y señora Luz Zuloaga de Madero; señoritas Victoria y Margarita González Madero; señorita Ana Olivares, señor Francisco del Hoyo y Capitán Manuel M. Blázquez.

La señora de la casa hizo los honores con gentileza.

Los señores Lic. Jesús Urueta, Juan Sánchez Azcona y Arturo Lazo de la Vega fueron obsequiados ayer á medio día en el Café Colón con un banquete, que les ofrecieron un grupo de sus amigos.

El señor Aparicio Miranda fué obsequiado ayer por la noche con una cena en el Café Colón, la cual le fué ofrecida por un grupo de sus amigos, para despedirlo, del viaje que próximamente efectuará para Europa.

El señor Ubaldo Bassini y la señora su esposa, ofrecieron anteayer á medio día una comida en la Ville des Roses, á un numeroso grupo de personas de su amistad, para celebrar el bautizo de su pequeño hijo.

La reunión fué en extremo cordial, estando amenizada por un buen quintetu.

El señor don Manuel Izaguirre, Comodoro de la Armada, será obsequiado con un banquete por los empleados del Departamento de Marina, con motivo de su nombramiento de Jefe del mismo.

El banquete será en Ville des Roses el día de mañana.

El señor Pascual Orozco fué obsequiado anoche, en el Restaurant Tarditti, con un banquete, por el comité organizador de las fiestas en su honor, y un grupo de sus admiradores.

A la mesa, elegantemente adornada, tomaron asiento las siguientes personas: señores S. Argüello, Presidente del comité; Antonio de P. Escárcega, Tesorero; Pedro Aguirre de la Barrera, Angel García, jr., Dr. Alfredo Cuarón, Dr. Rafael Nagore, Leopoldo Lobato, J. A. Krauss, E. Hernández, Lic. Rafael Aponte, José Córdoba, Salvador Prieto, Profesor Tomás Montaño, R. K. Moreno, Aurelio del Valle y otros.

Al final, el señor Antonio de P. Escárcega tomó la palabra, para ofrecer al señor Orozco un artístico cuadro conmemorativo, y un diploma y una medalla de Oro, grabada con inscripciones alusivas. En seguida habló el señor Argüello, manifestando que, por recomendación especial del obsequiado, quedaban prohibidos los brindis. Esto no obstante, se pronunciaron algunos. Durante la comida, el señor Orozco recibió cariñosas manifestaciones por parte de los comensales, y se tocó música de Chihuahua.

MATRIMONIOS Y PRESENTACIONES

El señor Santiago H. Hudson, miembro de la colonia inglesa en esta capital, y la señorita Concepción Enríquez Rivero, se presentaron ante el Juez del Estado Civil, Lic. José B. Nava, para contraer matrimonio.

El acta fué firmada en la residencia de la familia de la novia, siendo testigos los señores Ingenieros Carlos y Julio Arrillokuta, señor F. Enríquez Rivero, Capitán Pedro Cervantes, Dr. Luis Arrillaga y Dr. Manuel Cárdenas San Juan.

Después de la ceremonia, se tomó una copa de champagne por la felicidad de los futuros esposos.

El matrimonio religioso tendrá lugar en la Capilla de la Divina Infantita, á principios del entrante mes.

Enlace Ortigosa López-Andrade.—En el Sagrario Metropolitano se unirán mañana en matrimonio el señor Manuel Ortigosa López, miembro de la Colonia Española residente en esta capital, y la señorita Gila Andrade.

VIAJEROS

De regreso del Norte de la República, donde pasó varias semanas, acaba de llegar á esta ciudad el señor don Louis Alles, distinguido miembro de la Colonia Francesa.

—El señor Daniel Ruiz llegó de Torreón.

—El señor J. R. Córdoba llegó de Tlaxcala.

CONCIERTO EN "EL PALACIO DE HIERRO"

En atenta esquela hemos recibido invitación de "El Palacio de Hierro," para asistir al concierto musical que tendrá verificativo hoy por la tarde, á las 4 p. m., en los salones especiales con que cuenta.

Este concierto, es el cuarto de los que tan importante casa comercial ha venido organizando desde hace algunos días, y dado lo selecto del programa, no vacilamos en augurarle el mismo éxito y brillantez que han tenido los anteriores.

LEVANTAMIENTO EN COAHUILA

Telegrama especial.

SALTILLO, Noviembre 13.

Persona llegada de la cercana villa de Ramos Arizpe, informa que el sábado último, mientras tenía verificativo una función teatral en dicho lugar, una partida de hombres armados se adueñó del pueblo. Se asegura que éstos son partidarios del general Reyes y de los hermanos Vásquez Gómez.

Por parte de las autoridades no hubo resistencia, y debido á ello, los rebeldes se apoderaron de diez ó quince caballos que tomaron de diversas casas, y abandonaron el pueblo, dirigiéndose á los ranchos vecinos, en donde se hicieron también de cabalgaduras. Se dice que el jefe ex-revolucionario Francisco Coste fué desarmado completamente por los alzados.

Circulan también rumores de haber ocurrido un levantamiento en la población de General Zepeda, pero sobre el particular no se han recibido detalles.

EL CORRESPONSAL.

CARRITOS "STUDEBAKER" PARA NIÑOS

Propios para ser tirados por borregos.
Muy fuertes, bien construidos y de larga duración.

Baker ANTIGUA CASA

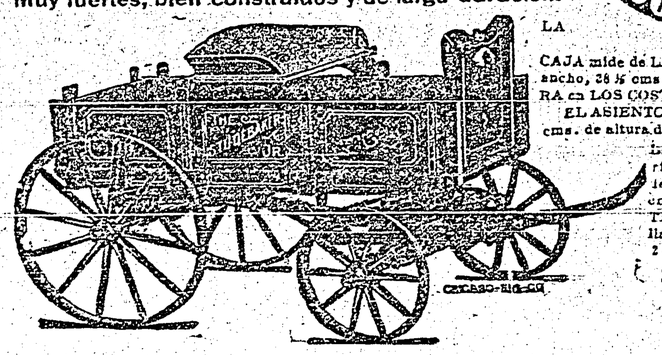

LA CAJA mide de LARGO 84½ cms. de ancho, 28½ cms y 15 ½ DE ALTURA en LOS COSTADOS.
EL ASIENTO que tiene está á 68 cms. de altura del piso.
Las ruedas posteriores tienen 46 cms. de DIAMETRO y 31 cms. LAS DELANTERAS y ambas con llantas de fierro de 2 cms. de ANCHO.
SOLO VALEN $28.

Compañía Ferretera Mexicana, S. A.
AVENIDA 16 DE SEPTIEMBRE Nº 60 — MEXICO, D.F. — APARTADO Nº 148 — AMBOS TELEFONOS 650

NARIZ, OIDOS Y GARGANTA DR. GONZALO HERRERA 3a. Tacuba 16. (Antes San Andrés). Horas: de 9.30 á 11.30 y 3.30 á 5 p. m.

¿ESTA USTED ENFERMO? ¿NECESITA UN EXAMEN CON RAYOS X?
Ocurra al Instituto del DR. MIGUEL MENDIZABAL
2a. de Manrique Núm. 12. México, D. F.
Curación de las ENFERMEDADES del SISTEMA NERVIOSO, (parálisis, ataques, etc.) y de los PADECIMIENTOS CRONICOS ó INCURABLES.

TRAJES ESTILO SASTRE
HECHOS Y A LA MEDIDA.
CORTE PERFECTO. PRECIOS MODICOS
"LA GRAN SEDERIA"
(CASA ALBERT). 1a. 5 DE FEBRERO No. 3.—MEXICO, D. F.

"LA NUEVA INDUSTRIA"
A. MESTAS Y CIA., SUCR.
Gran fábrica de camas de latón y fierro, estilos inglés y americano; 60 0[0 más baratas que las extranjeras.
2a. 5 Febrero 20 y 3a S Agustín 84 Ap 957



—Sufí por pasar el rato.
—¿Y tú qué piensas, Torcuato?
—Yo mis esperanzas puestas tengo en algo que es muy grato: en una cama de MESTAS.

ENFERMEDADES REBELDES.
Curación positiva. Nuevos sistemas médicos. 5 de Mayo No. 13. Gabinete fisioterápico. Director, Dr. R. Jiménez. Honorarios cómodos, muy cómodos.

¡EL BUEN TONO, S. A.



PROVEEDORES DE LA REAL CASA DE ESPAÑA
LA PARISIENSE
Cigarro extra-chic
CON BOQUILLA DE CORCHO

PARA EL ESTOMAGO DIGESTIONICO SOLER



Para las neuralgias y jaquecas es un específico absoluto el LINIMENTO JACOBINO.
Precio en la Capital $0.60 el frasco
De venta en todas las Droguerías y Farmacias

MESAS DE BILLAR
Con barandas de patente "MONARCH"

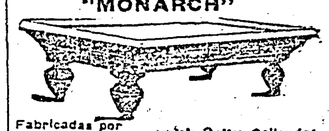

Fabricadas por La Compañía Brunswick-Balke-Collender. Las mejores del mundo.
Refrigeradores para cantinas, Mostradores y Aparadores.
Venta al contado y á plazo.
PIDAN CATALOGOS Á RICARDO WATTI, Gte.
1a. Calle de Capuchinas No. 23, antes Zuleta No. 15.
Apartado 859. México, D. F.

Mosler
OBSEQUIO
DE UN
Libreto de Operas con los argumentos, fotografías y selecciones de 21 de las Operas más conocidas.
Mandaremos este folleto de 88 páginas á toda persona que nos mande este cupón.
NOMBRE.....
DIRECCION.....
ESTADO.....
MOSLER, BOWEN & COOK, SUCR.
Esq. Ave. San Francisco, Bolívar y 5 de Mayo.
Apartado 658. México, D. F.

OSRAM

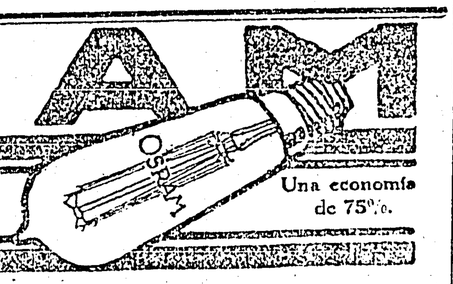

La mejor lámpara eléctrica incandescente de filamento metálico
Una economía de 75%.
GRAN PREMIO BRUSELAS 1910
16 á 1000 bujías.
La inscripción „OSRAM" garantiza por calidad y duración.
Auergesellschaft Berlin, Alemania.
La lámpara OSRAM
Se encuentra en todos los mejores Almacenes y Centrales de Electricidad.

SUFRAGIO EFECTIVO

DIARIO DEL HOGAR

FUNDADO POR FILOMENO MATA EN 1881

VALE DOS CENTAVOS VALE DOS CENTAVOS.

NO REELECCION

Año XXXI. Núm. 11,006 Reg. por 3a. vez el 28 de Marzo de 1911. México, Lunes 20 de Noviembre de 1911. Reg. por 3a. vez el 28 de Marzo de 1911. Tomo 48. Núm. 63.

TRIUNFAN LOS CIENTIFICOS

Entrevista Celebrada en París entre Don José Y. Limantour y un Mexicano

Este París es excepcional; está hecho de contrastes; su clima triste, pugna con la alegría intensa que aquí se siente. ¿Será ese mismo clima el origen de tantos contrastes como aquí imperan? No lo sé.

Días pasados, salía yo del Bouillon Duval (en el Boulevard), en donde había comido modestamente; encendí un excelente "Flores de Balsa," que acababa de recibir de mi querida patria, y en este acto mío también resultaba el fatal contraste: la comida prosaica y el puro delicioso que me llevaba á la poesía.

Iba á doblar la esquina de la Rue Royale, en donde está el restaurant Durand—lugar al que concurren los que saben ó pueden gastar para comer—y dado el estado de ánimo en que me hallaba, vino á mi memoria "le brave général Boulanger," quien allí dió comidas célebres; recordé su historia llena de política, de ilusiones y ternura, que acabó muy pronto por la ingratitud de sus partidarios y por su propio suicidio sobre la tumba de la mujer amada.

Era romántico, y quiso lanzarse á la política.

¡Pobre se arrepintió tarde!

Ensimismado en estas reflexiones, mis ojos se fijaron en un señor que salía de dicho restaurant, y esta persona también resultaba ser un político que reconocí con dificultad, porque había algunas variantes en él, notables; mi hombre miraba á la gente con simpatía; se veía en él un ser todo bondad, todo mansedumbre; se aproximó á mí como si fuésemos viejos camaradas, causándome gran sorpresa, porque jamás, ni aquí ni en la patria común, me había saludado. ¡Era Limantour!

¡Era yo tan pequeño para hombre tan extraordinario!

Limantour. ¿Ud. por aquí, mi querido amigo?

Mexicano Ya Ud. lo ve, don Pepe; por aquí andamos.

L.—¿Desde cuándo por esta Babilonia?

M.—Hace unos días que llegué.

L.—¿De México viene Ud.?

M.—Sí, señor, de México.

L.—¿Qué dejó Ud. por allá?

M.—Muchas cosas.

L.—¿Qué se dice de la política militante? ¿Están satisfechos del nuevo gobierno?

M.—Hasta cierto punto sí. Hay alguna desconfianza porque suponer á los nuevos gobernantes ligados con los científicos, y como es natural, con Ud., como jefe principal de ellos. De Ud dicen pestes, y que no volverá jamás á gobernar aquel país; que se fué Ud. para siempre.

L.—¿Dicen que me fuí? No saben lo que dicen. Estoy aquí y allá Cuando me vine, dejé quien me sustituyera, aleccionándolos bien, sobre todo á Gurza, lugar teniente de E. Madero y obra de Casasús y mía Lo educamos para que hiciese las cosas á la medida de nuestros deseos. ¿Conque dicen qué no volveré? El árbol viejo se cortó por el pie; quedaron las raíces, llegó la primavera y vinieron los retoños con más vigor.

El árbol cortado por el pie soy yo, mis retoños Ernesto y Gurza. Una nueva planta con el mismo fruto.

M.—A. F. Pimentel y Fagoaga lo detestan los maderistas, pero á pesar de esto continúa disfrutando de gran influencia.

L.—Este gran financiero de nuestro país se agarró bien á la

[Pasa á la 3a página]

EL PARTIDO LIBERAL AVANZA

Han sido solucionados los asuntos en Juchitán, Oaxaca

(Telegrama para «El Diario del Hogar»)

Orizaba, Noviembre 19 1911.

El Centro Directivo Electoral ha recibido el siguiente telegrama que transcribo:

«Juchitán. Noviembre 18 1911.

Señor Don Enrique Lobato: Participe á la prensa que las dificultades políticas porque atravesaba esta localidad, se han zanjado en sentido favorable.

Como resultado de la tan deseada solución que tuvieron los asuntos que por tantos días atrajeron la atención pública, el Ferrocarril Panamericano ha reanudado el suspendido tráfico; la línea telegráfica, en la parte que había sido destruida, fué reparada previamente y el servicio se ha reanudado. Las familias que se habían detenido aquí, con motivo de la suspensión del tráfico ferrocarilero, regresarán desde luego á sus hogares.»

EL CORRESPONSAL.

Brillantes Discusiones sobre el Impuesto Progresivo

LA 5a. ASAMBLEA EN EL TEATRO PRINCIPAL

Como á las diez a. m., poco más ó menos, dió principio la sesión del Partido Liberal, en el Teatro Principal el día de ayer, bajo la presidencia del Sr Don Fernando Iglesias Calderón.

Después de leída y aprobada el acta de la sesión anterior, tomó la palabra el señor Presidente para manifestar que el movimiento del Partido Liberal en toda la República es halagador, pues que en varias partes, sobre todo en los Estados del Sur, habían secundado con entusiasmo la idea que se había propuesto la Junta reorganizadora; que cree que el 5 de Febrero, fecha gloriosa en que se celebra la promulgación de la Constitución, se podrá celebrar una Gran Convención convocada por el Partido Liberal y que por lo mismo, siendo en esa Convención donde se tiene que discutir para su aprobación definitiva el Proyecto de Programa que hoy se discute de una manera provisional, suplicaba á la Asamblea no se le diera mucha importancia á los detalles, á fin de no hacer muy dilatada ó extensa su discusión, pues que había otros trabajos preparatorios urgentes para la Convención.

Al terminar el señor Presidente, el Secretario D Juan Sarabia hizo uso de la palabra para manifestar que quizá por un olvido del señor Presidente, no había dicho que el Club Central de Puebla, que cuenta con 78 clubs que hay en el Estado, se unirán, de grado al Partido Liberal, por haberlo manifestado así de una manera franca y espontánea.

En seguida el Secretario Lic. Antonio Díaz Soto y Gama, dió lectura al capítulo sobre Instrucción Pública, del cual quedó pendiente la discusión el domingo último, esto es, el 12 del actual, declarando que quedaba abierta la discusión, para que hiciera uso de la palabra la persona que gustare.

El Sr. Romero Palafox hace uso de la palabra para decir que en su concepto, el fin principal que debe perseguir el Partido Liberal, si quiere efectivamente realizar una benéfica labor, es procurar que se nombre un verdadero Ministro de Instrucción Pública, en vez de un simple administrador del ramo El Secretario Sr. Soto y Gama, objeta que como lo que acaba de decir el Sr. Palafox, envuelve una nueva iniciativa, le parece que debe tratarse después de haberse discutido las adiciones presentadas con anterioridad, á lo cual asiente el señor Palafox.

El Secretario D Juan Sarabia hace uso de la palabra para proponer que se acepte la moción que hizo el Sr Alatriste el domingo pasado, respecto de que el Partido Liberal apruebe el Capítulo que sobre Instrucción Pública tenía formado el Partido Constitucional Progresista.

El señor Presidente toma la palabra y manifiesta que se supone que la idea del Sr. Alatriste, es que se establezca en la República el sistema de enseñanza laico, gratuito y obligatorio, y que como el país lo tiene establecido, opina que con ligeras modificaciones se acepte el Capítulo de referencia.

El Secretario Lic. Soto y Gama, hace uso de la palabra, para decir que opina que la Instrucción Pública no debe estar bajo la dependencia del Gobierno General, porque, en su concepto, se ataca la soberanía de los Estados, que tienen entera libertad para legislar sobre esa materia, y que por lo mismo, cree que no es conveniente centralizar la Instrucción Pública.

El señor Palafox toma la palabra para manifestar que su opinión es diametralmente opuesta á la del Lic Soto y Gama, por el conocimiento que tiene de casi todas las regiones del país: que efectivamente, hay algunos puntos pertenecientes á Estados que se dicen caminar á la vanguardia de la República, en los cuales se les pagan á los maestros que dirigen las escuelas públicas, cinco y seis pesos mensuales, lo cual demuestra, ó que no hay fondos para pagar el profesorado, ó que la educación pública está abandonada; que en cualquier caso, el país no adelanta nada en ese sentido, y como es natural, la sociedad es la que recibe el grave perjuicio de no educar á sus hijos; que por lo mismo, vuelve á hacer presente su opinión de que la Instrucción de la niñez estaría mejor atendida bajo la vigilancia del Gobier

(Pasa á la 4a. página)

El Lic. Nicolás Meléndez resultó Gobernador

Ayer se efectuaron las elecciones secundarias en el Estado de Puebla para terminar el período que dejó al renunciar el tirano Mucio P. Martínez.

Los liberales obtuvieron el triunfo completo á pesar de los esfuerzos de los armoristas y de las intrigas de Cañete para que Guzmán, su candidato, resultara electo.

He aquí el resultado de la elección en la capital del Estado:

Puebla, noviembre 19 de 1911.

Señor director del

"DIARIO DEL HOGAR".

El resultado de las elecciones hasta las dos de la tarde en esta capital, fué el siguiente:

Liberales melendistas, 88 votos.

Conservadores armoristas, 54.

Científicos guzmanistas, 32.

Zabada, candidato incoloro, 17.

Rosales, incoloro como el anterior, 9.

Además se sabe que en los Distritos de Acatlán, Matamoros, Zacatlán, Tetela, Cholula, Huejotzingo, Tecamachalco y Teziutlán, ganaron las elecciones por unanimidad, los liberales melendistas.

En los Distritos de Atlixco y Tehuacán, el Sr. Lic. Nicolás Meléndez ganó la elección por mayoría.

Como verán los lectores del "Diario del Hogar", el triunfo del candidato liberal ha sido un hecho.

EL CORESPONSARL

ENTREVISTA CON EL DR. JOSE LEYVA

Declaraciones sobre Centro América

Acaba de llegar á esta capital el ilustre Dr. José Leyva, Subsecretario de Justicia y Beneficencia de la República del Salvador, quien viene á pasar unos pocos días á México tratando de distraer un tanto la pena terrible de la muerte de su digna esposa, acaecida recientemente en la culta capital salvadoreña.

Es el Dr. Leyva uno de los más activos é inteligentes colaboradores del actual Gobierno salvadoreño y aunque sólo cuenta veintiocho años de edad, ya su nombre ha figurado y figura entre los campeones de la Patria.

Desde hace cuatro años venía desempeñando honrosamente la primera judicatura de la capital, hasta que fué llamado por sus relevantes cualidades, á colaborar en el Gabinete del señor Dr. don Manuel Enrique Araujo.

El Sr. Ministro de Relaciones Lic. Manuel Calero y el Subsecretario Sr. Bartolomé Carbajal y Rosas, lo recibieron con verdaderas muestras de alta estimación y hoy por la tarde será recibido también por el Sr. Presidente de la República en la suntuosa mansión de Chapultepec.

Acompaña al Sr. Dr. Leyva, su hermano político Sr. Benjamín Galo Alvarez.

Deseosos de saludarlo y de saber sus impresiones sobre México, enviamos á presentarle nuestros respetos por conducto de nuestro representante el Sr. Luis Rodríguez Contreras, quien fué acogido benévolamente por

(Pasa á la 4a. página).

SE QUIERE IMPONER ROVELO ARGUELLO

Los Jefes Políticos piden licencia

San Cristóbal Las Casas, Noviembre 18 de 1911.

Sr. Director del "Diario del Hogar."

Algunos jefes políticos como el de Tonalá y otros, han pedido permiso por ocho días dizque para que no se crea que van á ejercer presión en las elecciones que tendrán lugar el día 20 del actual, como si los mencionados jefes políticos no hubieran preparado de antemano el fraude.

La consigna que se ha recibido en algunos departamentos procedentes de Tuxtla, es que será electo Gobernador, el actual interino Manuel Robelo Argüello, cosa que no se amolda con los principios revolucionarios, puesto que aun cuando la ley no ha sido reformada, pero ya se ha aceptado como principio el que no puede ser Gobernador de un Estado aquel que esté desempeñando el cargo interinamente para evitar los fraudes á que tan acostumbrados estábamos en la época porfiriana.

Los tuxtlecos están alarmados porque hay probabilidades de que triunfe el candidato del pueblo á pesar de la presión que están haciendo en todos los departamentos.

El "Diario del Hogar" tiene un programa de principios, no de personalismo. Su misión es luchar por el Partido Liberal y decir la verdad, guste ó no guste á los poderosos.

QUE SE NOMBREN INGENIEROS PERITOS

El Teatro M. Guerrero no está ruinoso

México, Noviembre 18 de 1911.

Sr. Director del periódico el "Diario del Hogar."

Presente.

Muy señor mío:

Por ser de utilidad pública he de merecer á Ud se sirva mandar dar publicidad en su acreditado diario á la signiente: "Carta abierta al Ciudadano Gobernador del Distrito Federal.

Respetable señor.

En el acreditado periódico la "Nueva Era," fecha de ayer, aparece publicado un artículo en cuyo párrafo final se ruega á Ud. haga examinar las condiciones que guarde el Teatro "María Guerrero" del que soy propietario, asentándose en el párrafo de referencia que ellas dejan mucho que desear. Como esta súplica termina una larga exposición referente á las dificultades habidas entre la Sociedad Mexicana de Autores y mi empresa teatral, se hace sospechosa de parcialidad, pues se desprende que la causa determinante del celo para exigir condiciones perfectas á mi teatro, nace de mi no aceptación al acuerdo tomado por la Directiva de la Sociedad á que me refiero.

Independientemente á toda cuestión mercantil, me uno á la súplica antes referida y á mi vez le ruego que, atendiéndola, se sirva nombrar una comisión de ingenieros que dictaminen sobre las condiciones de seguridad y resistencia del teatro mencionado, y otra que dictamine respec

(Pasa á la 4ª plana)

7,000 rifles tomados en C. Juárez

Está Arreglada la Reclamacion de China

La reclamación presentada por el Sr. Ministro del Imperio Chino, está para terminarse de una manera satisfactoria. Todas las entrevistas que han tenido nuestras autoridades con los diplomáticos de referencia, han sido de lo más cordial y se espera que no habrá dificultad absolutamente en el pago de la reclamación por la hecatombe de Torreón.

Puede decirse que no hay nada escrito acerca del particular, pues las conferencias han sido verbales y ha visto el Gobierno Chino la buena voluntad del nuestro para atender las demandas presentadas y en llegar en un plazo corto á un avenimiento.

En estos momentos se discute en la Secretaría de Relaciones Exteriores la cuestión de la cantidad que nuestro Gobierno debe pagar por cada súbdito Chino, pero repetimos que aun cuando nuestras autoridades procuran sacár la mejor ventaja para México, se llegará á un acuerdo.

El Movimiento reyista crece con rapidez en S. Antonio, Tex.

TROPAS MEXICANAS EN LA FRONTERA

San Antonio Texas, noviembre 19. — Telegramas particulares, acabados de recibir de El Paso, confirman plenamente que el complot reyista descubierto allí estaba perfectamente organizado, y que los planes eran apoderarse de Ciudad Juárez inmediatamente. Los mismos telegramas dicen que se ha descubierto una importante junta reyista en El Paso, Texas, que cuenta con una respetable cantidad de dinero para fines contrarrevolucionarios.

Los agentes secretos del señor Madero aquí, aseguran que saben ya dónde los reyistas tienen ocultas muchísimas armas que tenían dispuestas para introducirlas á México.

Hoy en la mañana fueron aprehendidos en El Paso, cinco prominentes personajes mexicanos en aquel lugar, que se les acusa de estar mezclados en la conspiración reyista. Esta información fué recibida por los mismos reyistas de aquí, poco antes del medio día.

También rumórase con gran insistencia que las autoridades mexicanas acaban de encontrar siete mil rifles, que estaban preparados para el ataque á Ciudad Juárez.

Se sabe en San Antonio que varios cuerpos de tropas ex maderistas procedentes de Saltillo, Monterrey, Torreón y Chihuahua, marchan á la frontera para sofocar el movimiento reyista.

Muchos mexicanos armados han salido de San Antonio con dirección desconocida; pero se tienen fundamentos que son hombres alistados por el General Reyes para ir á México á engrosar las filas de los contrarrevolucionarios que se están organizando en diversos lugares.

El Ayudante General de los Rangers tuvo una larga conferencia con los altos empleados ferrocarileros de San Antonio; se dice que se trató de arreglar varios trenes que á la mayor brevedad lleven tropas americanas á la frontera de México, para evitar que las leyes de neutralidad sean violadas en lo más mínimo.

Los principales partidarios de la causa reyista en Laredo, Texas, están trabajando activamente para preparar sus planes. El sheriff Amador Sánchez y otras personas que fueron aprehendidas anoche en Laredo, obtuvieron luego su libertad bajo caución, mediante el depósito de cinco mil dólares que hicieron cada uno.

Extraña mucho que Amador Sánchez esté mezclado en el movimiento reyista.

Sánchez pertenece á una de las principales familias mexico-texanas de Laredo. Su padre, don Santiago Sánchez, ya muerto, era poseedor de una cuantiosa fortuna, contándose entre sus posesiones extensas propiedades agrícolas en el territorio mexicano. Una de estas posesiones es la de la Jarita, una hacienda que se extiende desde la orilla del Río Bravo, hasta varios kilómetros al Sur.

Los Hacendados de Durango y Zacatecas

Algunos hacendados de Zacatecas y de Durango han llegado á esta capital con el fin de vender á bajos precios su ganado caballar pues temen que estalle la contra revolución en estos días y los revolucionarios se apoderen de los caballos y de las mulas, lo cual les ocasionaría pérdidas de consideración.

Uno de los hacendados nos manifestó que la propaganda revolucionaria por aquellos rumbos es tal magnitud que esperan de un momento á otro estalle el levantamiento.

Por supuesto que por más que han ofrecido su ganado á precios ínfimos, no ha sido posible vender todo y se encuentran con la dificultad de que como estamos en invierno, no hay pastos y la manten ción de esos animales cuesta mucho dinero.

Contra los chinos

Mazatlán, Noviembre 14 de 1911.

Al señor Director de EL TIEMPO,
México, D. F.

Ilustrado y respetable señor:

Anexa á la presente tenemos el alto honor de enviar á usted un ejemplar de la Circular número 2, lanzada á la publicidad por la "Unión de Comerciantes al Menudeo", que hace campaña en contra de los chinos, suplicándole muy atentamente se sirva reproducirla en su popular y acreditado periódico

"PRO-PATRIA."

El Vicepresidente, M. R. Figueroa. —Carlos Félix Díaz, Secretario.

* * *

Hé aquí la circular de referencia:

"El artículo 33 de nuestra Carta Fundamental, dice:

"Son extranjeros los que no poseen las calidades determinadas en el artículo 30. Tienen derecho á las garantías otorgadas en la Sección Primera, Título I de la presente Constitución, "salva en todo caso, la facultad que tiene el Gobierno para expeler al extranjero pernicioso". Tiene obligación para contribuir á los gastos públicos, de la manera que lo disponen las leyes, y de obedecer y respetar las instituciones, leyes y autoridades del País, sujetándose á los fallos y sentencias de los tribunales, sin poder intentar otros recursos que los que las leyes conceden á los mexicanos."

Luego, á nuestra Unión de Comerciante al Menudeo, para extirpar á los chinos, tan sólo les resta probar palmaria y evidentemente que son "extranjeros perniciosos", y para ello expondrá tantas pruebas como chinos existen en nuestra Patria:

Primera prueba:

LOS CHINOS EN LA INTIMIDAD.

La mayoría de nosotros, los mexicanos, conocemos á los chinos superficial y someramente, vendiendo varas de manta detrás de un mostrador, y traficando con manteca adulterada y quesos corruptos; pero pocos, muy pocos, somos los que los conocemos en la intimidad, en su miserable vida privada, allá.... en sus cubiles; donde en asqueroso hacinamiento, sudando á chorros y despidiendo olores mefíticos y cacoquimios, semi-desnudos, con los ojos oblicuos dentro de sus órbitas cetrinas, fijan sus pupilas de felino en la figurita de una baraja ó en el número de una diminuta pieza de "dominó", en sus pocilgas, en los antros pringosos de las bolsas; en los estrechos cuartuchos de arrabal, donde roncan como marranos, echados en nauseabundos petates, embrutecidos, idiotizados y adormecidos por el opio....

Si pocos son los que conocen á los chinos, tal cual son, más pocos son aún los que los ven reunirse y beber aguas fermentadas y vinos extraños, y casi nadie presencia sus reuniones, donde celebran las juntas de fatídica "Mafia negra", reuniones donde se confabulan, deliberan y discuten sobre quién deberá ser autor de un futuro crimen.

Por eso, los que no conocemos sus defectos, los que tenemos algunas nociones de etnología, los que hemos visto, asombrados, los cuadros repugnantes que forman en las cuarterías de vecindad, los que hemos visto lamparones de lepra en el carcaje de su cuerpo amarillento, los que sabemos que difunden enfermedades contagiosas entre las postituidas, y éstas á su vez entre nuestros compatriotas; los que llevamos un registro estadístico de sus crímenes y fraudulentas quiebras, por último: los que á fondo sabemos el enorme peligro que traen consigo, las funestas consecuencias de su desarrollo en nuestro suelo, haremos campaña en su contra, perseverantes, impertérritos, obstinados, sin temor á nada ni á nadie, sin arredrarnos las escépticas opiones de oblusas inteligencits, dentro de los linderos que marca la Ley, y cada circular será una prueba de que son "extranjeros perniciosos."

El Vicepresidente, . R. FIGUEROA. —El Secretario; CARLOS FELIX DIAZ.

QUIEBROS Y CAMBIOS

"Ojitos" dirige otra cuadrilla mexicana.

El maestro de nuestro gran torero Rodolfo Gaona, Saturnino Frutos "Ojitos," ha formado otra nueva cuadrilla mexicana y con ella hace una jira por los Estados de la República.

Dicha cuadrilla está formada por el siguiente personal:

Matadores: Manuel Calderón y Ernesto Pastor.

Banderilleros: Carlos Pérez, Ricardo Areu, José Martel "Martelito" y Rafael Zamora "El Mochito."

Picadores: Gabriel Talavera y Antonio Talavera.

La citada cuadrilla hizo su debut el domingo 12 del corriente en Orizaba, lidiando cuatro toros de Nopalapam, los cuales resultaron bravos y nobles, dando ocasión á que los espadas espadas cosecharan abundantes palmas, sobre todo, Pastor, quien en el cuarto toro levantó al público de sus asientos al realizar una reposada y artística faena, dando después una gran estocada aguantando, por lo que se le concedió la oreja y lo llevaron en hombros hasta el hotel.

Los banderilleros gustaron mucho, tributando el público grandes ovaciones á Carlos Pérez y á Ricardo Areu.

Esta cuadrilla ha toreado ya su segunda en la plaza de Córdoba, y del resultado de dicha corrida pronto daré cuenta á mis lectores.

El estado de Patateritó.

Como recordarán los aficionados, en la corrida del domingo pasado, el segundo toro de San Diego alcanzó al magnífico banderillero Alberto Cosío "Patateritó," al tomar las tablas, arrojándolo con gran fuerza hasta cerca de las barreras.

El percance, que al parecer no tuvo importancia, ha sido de graves consecuencias, puesto que aparte de tener una herida en el carrillo de siete centímetros de extensión, ha sufrido una pequeña fractura en la tercilla, la cual le ha producido agudos dolores.

El magnífico cirujano don Francisco de P. Millán, que asiste á Alberto, levantó el día de ayer la curación, viendo que la herida presentaba buen aspecto y además aseguró tener fundadas esperanzas en que la nariz de ese diestro no quede desfigurada.

La casa de "Patateritó" se ha visto concurridísima por los incontables amigos y admiradores con que cuenta, siendo ésta la prueba más inequívoca del cariño y el cartel que ha sabido captarse.

Que tenga un pronto y eficaz restablecimiento es lo que deseo muy de veras.

Toros en León.

En esta simpática población, cuna de los mejores toreros mexicanos, se ha inaugurado la temporada taurina, verificándose la primera corrida el día 12 del corriente, en la cual el valiente diestro José Alvarez "El Tello" estoqueó cuatro toros de la ganadería de San Cristóbal los cuales dieron regular juego. E. Tello estuvo bien tanto con el capote como con el estoque.

La segunda corrida tuvo verificativo el día 19 y los matadores encargados de despachar los cuatro toros de Santa Rosa que se lidiaron fueron Arcadio Ramírez Reverte Mexicano é Ignacio Espeleta "Espeletita."

Reverte se distinguió á la hora suprema y Espeletita toreando.

En dichas corridas cosechó abundantes palmas el picador mexicano Antonio Casillas "El Berrendo," y banderilleando estuvieron muy bien Julián Arellano y Cecilio Lobato.

La fiesta brava en Durango.

El activo empresario don Luis Velez contrató para que toreara el día 12 del actual en aquella población á los espadas mexicanos Alfonso Zambrano y Fidel Díaz, antiguo discípulo del maestro Saturnino Frutos "Ojitos."

Los expresados matadores despacharon cinco toros de San José de Cañas y tengo noticia de que el público salió contento con la labor de los mexicanos.

Toros en Teocaltiche, Jal.

Los días 10 y 11 tuvieron lugar en la plaza de toros "Renacimiento," dos corridas de toros, actuando de espadas en ellas los matadores Reverte Mexicano y Espeletita.

En ambas corridas se lidiaron toros de la ganadería de El Tequesquite

Dichos toros dieron un juego aceptable y tanto Ignacio como Arcadio estuvieron animosos y valientes en extremo por lo que overon continuas ovaciones.

Cambio de apoderado

El inteligente aficionado señor Carmelo de la Rosa ha dejado de representar al valiente matador de novillos mexicano Cayetano González, á causa de encontrarse delicado de salud y tener que salir fuera de la capital.

Según se sabe, dicho diestro va á nombrar en substitución del señor de la Rosa, al señor don Efrain Gómez (Aficiones), revistero del magnífico semanario "Los Toros."

Arribo de diestros.

El día 23 del actual llegarán á Veracruz, procedentes de España, los matadores de novillos Rodolfo Rodarte y Pascual Bueno, acompañados de los valientes banderilleros mexicanos Mariano Rivera y Luis Frontana.

CENIZA.

De ley sobre pensiones á los obreros

(Agencia Régagnon para EL TIEMPO.)

París, Noviembre 22.—La comisión de seguridad y previsión sociales se está ocupando de la revisión de la ley sobre pensiones á los obreros y estudiar las modificaciones que habrán de introducírsele, principalmente la relativa á hacer bajar la edad fijada para la pensión, de 65 á 60 años.

El señor Lic. Francisco Alfaro

(Sigue de la 2a. plana.)

Facilitar el medio de infringir la ley es inconcusamente inmoral: el pobre analfabeta ni siquiera puede alegar su ignorancia como circunstancia exculpante, si se ve envuelto en un fraude, porque la ley penal, no la reconoce; ¿cómo, pues, puede ser buena la ley que lo admite, para que sirva de medio para la comisión de un delito?

La cuestión que se me propone me sugiere otras observaciones, con las que finalizaré esta entrevista.

TEMIERON AL PUEBLO.

Las masas están gobernadas "por prejuicios;" esto lo demuestra la historia, y lo estamos mirando todos los días: ayer, se votaba por la inquisición en España y en Portugal; hoy se vota por la República; ayer se votaba en México por el déspota General Santa Anna; hoy por el demócrata señor Madero; y en todos estos cambios del voto popular, siempre se encontrará el "prejuicio" del que sólo escapa un reducido número de pensadores, para hacer lo que hicieron los de su clase: dirigir, según su opinión, ó su interés, la opinión que el vulgo admite sin discutirla.

La lucha de lo nuevo contra lo viejo, es la vida; y la vida de las instituciones de las leyes, depende de las necesidades y de la ilustración del pueblo; si éste progresa, las leyes nuevas son necesarias; por eso hoy tiene México sus Códigos, monumentos de legislación que dejaron sin vida á la complicada aunque sabia legislación española, que no hace mucho regía en todo el país: hay, pues, evolución.

Ayer, los constituyentes á que me he referido, discutieron el voto directo é indirecto y establecieron éste porque "tuvieron miedo al pueblo." Han pasado muchos años desde entonces, y ya porque la ilustración se ha generalizado, hasta el grado de asegurar que el pueblo está maduro para la democracia, que en aquel entonces alboreó; ya porque la experiencia ha demostrado que se abusa de los inconscientes, y porque es una verdad que el fraude y el cohecho que pueden usar las facciones sólo puede ser resistido por el que conoce sus derechos y las leyes que castigan semejantes transgresiones; es lógico esperar que el sistema electoral antiguo, haga plaza al que procura asegurar el verdadero, consciente é independiente voto nacional, producido por todas las voluntades, por todas las inteligencias y por la virtud cívica del ciudadano. Este producto, es obtenido por cantidades que valen lo que representan, mientras que los votos de los inconcientes, de los que no tienen voluntad, creyendo alguna vez tenerla, cuentan, por nada; por eso repugna á la lógica y á la moral, admitir que prevalezca el voto de los que no tienen voluntad sobre los que la tienen, pues es claro que al buscarse la voluntad nacional, debe tenerse en cuenta la intensidad de la voluntad, de aquellos cuyos sufragios se cuentan. Y la voluntad no existe en los ignorantes, porque es una verdad palmaria que en una cuestión obscura, obscura és siempre la cuestión del porvenir, la mayor parte de los hombres, no tienen más que una voluntad sugerida; por lo que puede decirse, que algunos millares de esos votantes, no valen más que el sufragio de algunos individuos, que al decidirse por una personalidad, arrastran con él el voto de los inconscientes. Si hubiera una oportunidad para éstos, no vacilarían en votar por un Zapata: hasta ese absurdo, puede arrastrar el voto directo: de todos esos peligros nos puede salvar el voto directo-restringido, que la moral y el progreso electoral reclaman.

No soy de la opinión de los escritores inspirados en el "Pacto social," sino de la de aquellos que no admiten que el Estado se convierta en un montón de arenas, en una suma de átomos, y dicen que no se cuenten simplemente los votos, sino que se "pesen," dándose representación al consciente, para que los votos no se consideren de una manera mecánica, numérica y cuantitativa, sino orgánica, dinámica y cualitativa. Creo que sólo con este procedimiento electoral, será perfecta la ponderación del sufragio.

FABULOSO es el crédito obtenido en un período relativamente corto por la.....

POMADA BALSAMICA MARAVILLOSA

Facultativos homeópatas y alópatas la prescriben á sus enfermos para las afecciones de la piel con resultados invariablemente satisfactorios.

Erisipelas, Almorranas, Llagas, Ulceras, Tumores, Sarpullidos, Heridas, Uñeros, Granos, Giotes, Grietas, Quemaduras, Sabañones, etc. sanados con este Específico dan testimonio de su nunca desmentida eficacia.

De venta en las Droguerías y Farmacias.

á 25 centavos caja.

Para fuera de la capital se despacha franco de porte, enviando con el pedido 30 centavos por caja, y por docena $2.40 y 12 centavos por franqueo.

Depósito General, D. Rafael B. Ortega.

5a. calle de Manrique número 62.—Mexico.

Boisson DEL Cura Mágnat



Blanche DE Ancona, (Francia)

microbicida,—Depurativa,—Higiénica—y—Reconstituyente

CURA RAPIDAMENTE

Tifo, Sarampión, Viruela, Escarlatina, Gripa, Paludismo, Etc., Etc.

ES Cierto que ningún enfermo del Tifo, salvo complicaciones, se muere si en los primeros días de su enfermedad toma de cuatro á seis frasquitos de BOISSON BLANCHE.

¡¡Es una verdadera Obra de Caridad aconsejar el empleo de este Específico!

DEPOSITARIO: J. LABADIE SUCS. Y CIA. DROGUERIA DE LA PROFESA.
AVENIDA SAN FRANCISCO 43.——MEXICO D. F.

Curación Segura

Estómago-Indigestión

NERVIOSIDAD-CATARRO

La dispepsia, indigestión, y la nerviosidad que esta causa son en mi concepto lo que priva á uno del sueño y del descanso del orgánismo. El no dormir destruye la constitución mas vigorosa. En conciencia, pues, yo no puedo menos que recomendar vehementemente á todos los que sufren de indigestión, insomnio ó falta de sueño que se curen inmediatámente. Yo sé y puedo probarle que el TONICO PAW-PAW de Munyon, combatiendo la Dispepsia, corregirá la falta de sueño y tonificará los nervios y el estómago, devolverá el apetito; hará que los ancianos se sientan jóvenes y valientes y á los debiles los hará recobrar sus fuerzas. Precio $3.

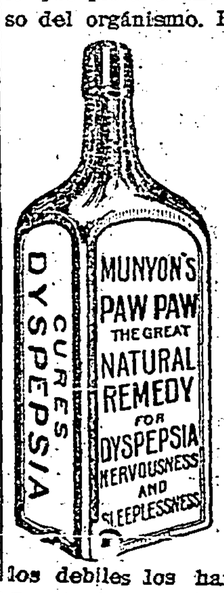

LAS PASTILLITAS PAW-PAW, DE MUNYON curan la biliosidad é ictericia y los dolores de cabeza biliosos. Sin molestia ni retortijones obran suave, pero perfectamente; corrigen el mal gusto de la boca, la agrura en el estómago, la suciedad en la lengua, el abatimiento y todos los males del hígado. Precio 50 cts.

¿Está usted enfermo? Para conocer su mal sea el que fuere, pida usted una "Guia de la salud" de Munyon en las Droguerias de los Srs. J. Labadie Sucs & Co,. Uihlein Sucr., Joahnnsen Felix & Co. y una forma para examen médico al CONSULTORIO HUMANITARIO DE MUNYON.—Los Expertos y Especialistas al frente de él estudiarán su enfermedad, y le recetarán concienzuda y desinteresadamente.— MUNYON, S 53 AND JEFFERSON STS. PHILADELPHIA, ES. US.

Jabón "KASPOOL"

MARCA INDUSTRIAL REGISTRADA NUMERO 11198.
Preparado por la Wendoline Medical Perfumery Sucs.
Londres-Mexico-Chicago.

Quita la CASPA y preserva de la CALVICIE

La acción de este jabón es positivamente antiséptico y con su constante uso desaparecerá realmente la caspa y librará al cabello de los gérmenes destructivos y de los parásitos. Evita su caída; le tonifica, vigoriza y embellece, dando nueva vida á sus raices y estimulando su desarrollo.

Es inmejorable también para las enfermedades de la piel, por la feliz combinación de las substancias que entran en su composición; que por sus virtudes antisépticas, hacen del jabón KASPOOL el mejor como CURATIVO.

Puede usarse libremente para el tocador y el baño, como un buen jabón desinfectante, á la vez que de perfume agradable.

PRECIO: $0.50 pieza

Segun testimonios de personas que lo han usado, el jabón KASPOOL es el mejor para el aseo de la cabeza.

De venta en la Droguería de la Profesa de J. Labadie Sucs. y Cía
[illegible] principales Droguerías.

"CREMA JUVENAL"

Da al cútis la nítida blancura de la nieve y la hermosa suavidad del terciopelo

VALE $1 00 EL POMO EN LA DROGUERIA DE LA PROFESA

DE J. LABADIE SUCS. Y CIA.—MEXICO, D. F

EL VINO DE LA MISA
EL COGNAC UNIVERSALMENTE RECONOCIDO
COMO EL MEJOR

EL IMPARCIAL

DIARIO INDEPENDIENTE

SEDERIA Y CORSETERIA FRANCESA
Ave. 16 de Septiembre. Emilio Manuel y Cía.
El Lunes empezará una Gran Realización de artículos de Invierno. - - -

Tomo XXXI.—Núm. 6,447

Para la publicación de avisos y reclamos, dirigirse á D. y G. Gestachef. Av. 16 de Septiembre 25. Sus agentes en Europa La Societé Mutuelle de Publicité. 14 rue de Rougemont.—Paris (9e.)

México, D. F.---Domingo 26 de Noviembre de 1911.

SUSCRIPCIONES:
Por un año.....$ 12.00
Por seis meses..... 6.00
Por tres meses..... 3.00

10 PAGINAS, VALEN 2 CVOS.

OAXACA ROMPE SUS LAZOS DE UNION CON EL GOB. FEDERAL

LA LEGISLATURA LOCAL DECLARA QUE EL ESTADO REASUME SU SOBERANIA

El Sr. Presidente Envía al Sr. Lic. Trejo y Lerdo de Tejada Como Mediador

Al Saberse Esta Noticia, el Pueblo fué Invitado en Hojas Sueltas de Redacción Vehemente á Recibir al Plenipotenciario del Sr. Madero "Como se lo Merece"

La situación del Estado de Oaxaca, á juzgar por las noticias recibidas en México por distintos particulares y que hemos podido conocer, se agrava cada día más y nada difícil será que el lamentable conflicto surgido tome proporciones verdaderamente asombrosas. Un numeroso grupo de oaxaqueños se reunirá mañana para tratar de ponerse de acuerdo sobre la actitud que asumirán, con motivo de los sucesos que agitan su Estado y que tienen fija la atención del país.

Ayer, un caballero de la Colonia, cuyo nombre no nos autorizó á publicar, recibió un extenso telegrama signado, en el que se le decía lo siguiente:

"Oaxaca, Noviembre 25.—Sr..... El Congreso del Estado reasume la soberanía del mismo. Ha habido una manifestación popular donde se han escuchado gritos, vitoreando al señor general Díaz y al señor Gobernador Juárez Maza. Los manifestantes han gritado mueras á los señores Madero y Pino Suárez.

El Gobernador del Estado ofreció al pueblo defender la soberanía del mismo.

El Presidente ha designado como parlamentario ante el Gobierno de Oaxaca al señor licenciado Trejo y Lerdo de Tejada."

Muestras de Adhesión al Gobierno Local

Otros mensajes telegráficos que nos fueron mostrados, dicen que el Gobierno está recibiendo innumerables despachos de los Distritos del Estado, en los cuales los clubs políticos dan votos de adhesión al señor Juárez. El pueblo está excitadísimo, y aun cuando hasta hoy no se han cometido desórdenes de ninguna especie, se teme que la situación se empeore.

Los Diputados Por el Estado de Oaxaca

Los diputados al Congreso de la Unión por el Estado de Oaxaca acordaron enviar ayer á la Legislatura local, un telegrama, pidiendo que envíen más detalles sobre la situación en aquel Estado, pues que el despacho que se recibió el viernes en México, no explicaba claramente la situación, y por eso tomaron la actitud que ya es conocida.

Felicitan al Gobernador por su Actitud

Telegrama especial.
OAXACA, Noviembre 25.

Los señores Magistrados del Tribunal de Justicia, así como innumerables particulares de esta ciudad y de los distritos, se han acercado al señor Gobernador Juárez Maza, para felicitarlo por la actitud que ha asumido, con motivo del conflicto con el Gobierno de la Federación.

Los partidos políticos, al decir de sus miembros, han desaparecido ante el conflicto con el Gobierno, General, uniéndose todos los oaxaqueños para defender la soberanía del Estado.

Un Enviado del C. Presidente

Hoy debe de llegar á esta ciudad el señor licenciado Carlos Trejo y Lerdo de Tejada, plenipotenciario del señor Madero ante este Gobierno, para arreglar las dificultades.

Han circulado numerosas hojas sueltas en que se invita al pueblo, á recibir "como se merece," así dicen los volantes, al enviado especial del señor Presidente de la República.

EL CORRESPONSAL.

Facultades Extraordinarias al Gobernador

El Congreso del Estado ha concedido al Ejecutivo facultades extraordinarias en los ramos de Guerra y Hacienda, para el caso de que el Gobierno General insista en querer contravenir las leyes del Estado. También faculta ampliamente al Gobernador para hacer valer la soberanía de nuestro territorio.

Este decreto es consecuencia de la conducta del Gobierno General, que, se dice, hizo arreglos con el rebelde licenciado José F. Gómez, ofreciéndole cincuenta mil pesos de las arcas del Estado y nombrar jefes políticos en el Istmo á su satisfacción. El candidato del licenciado Gómez para la Jefatura de Tehuantepec es, como ya se sabe, un hermano suyo, y para la de Juchitán el ex-revolucionario señor Aguilar. El Gobierno del Estado, de acuerdo con el Congreso Local, ha desconocido tal arreglo hecho sin su intervención, lo cual provocó la consiguiente tirantez con el Gobierno del Centro.

EL CORRESPONSAL.

Irá el Gobernador á Juchitán

Telegrama especial.
SAN JERONIMO, Noviembre 25.

El Gobernador señor Juárez, contestó al telegrama que le dirigieron numerosos ciudadanos juchitecos y que transcribí ayer, manifestando que tramita que el Congreso le conceda licencia.

(Sigue en la 10a. plana, col 3a.)

EL VUELO DEL DIESTRO RODOLFO GAONA

EL AFILIGRANADO TORERO EN COMPAÑIA DEL NOTABLE PILOTO MR. DYOTT, CRUZO POR LOS AIRES EL AERODROMO DE BALBUENA DURANTE OCHO MINUTOS



RODOLFO GAONA ABORDO DEL "SUPERBUSSIN" QUE PILOTEO MR. DYOTT.

Una vez en San Sebastián—esa pequeña Cosmópolis veraniega—durante los vuelos que hizo allí un célebre aviador francés, la gente contempló cómo "Bombita," el propio diestro de Tomares, trocando el cordobés por la acolchada gorra del aviador, intentó la aventura: La conquista del aire, pero el "Niño de la sonrisa" encontró que aquello era un poco más atrevido—para él, que no sin razón dicen los franceses que "chaque un á son metier," y prefirió enfrentarse con los toros á confiar su vida á las alas de acero de uno de esos pájaros maravillosos que el genio de los hombres lanza al azul.

"Bombita," pues, se quedó en tierra, y de su fracasado intento sólo queda por allí una instantánea á ras del suelo.

Era Gaona, nuestro torero, el afiligranado lidiador, á quien la suerte le reservaba ser el primer torero que sintiera lo inefable de las sensaciones de la aviación, y quien de entre los que peinan coleta, pudiera antes

Sigue en la décima plana col. 3a.

DECRETO PARA EL SERV. MILITAR OBLIGATORIO

Los "Reemplazos" Deben Tener de 18 á 22 Años y Ser Ciudadanos de buena Conducta en Uso Pleno de Sus Derechos

Sigue en el Ministerio de la Guerra la hostilidad contra los periodistas. Esa Secretaría, de la que hoy está pendiente todo el país, justamente, por los síntomas de revolución que por todas partes se manifiestan, quiere guardar en un secreto, á todas luces inconveniente, sus manejos, que para tranquilidad de la nación, debían ser, á todas luces, conocidos.

Ayer, el jefe militar que está al frente de esta oficina, recibió poco amablemente á los repórters. Los buscadores de noticias iban en pos de datos sobre el asunto del servicio militar obligatorio.

—Tengo hambre—dijo el señor Salas,—no me molesten...

Y los repórters se fueron á buscar por otra parte. Los nuestros encontraron, y ahí va lo referente al flamante nuevo sistema de reclutamiento:

NO HABRA BANDIDOS VAGOS, NI BORRACHOS PROFESIONALES.

La ley de circunstancias que va á ser promulgada se debe á un estudio del señor Coronel Miguel Ruelas, estudio que presentó á la consideración del Gobierno desde hace ya algún tiempo.

El Gobierno actual decidió aprobarlo con muy ligeras modificaciones, para que no se pase de la situación actual á otra enteramente opuesta. La idea del Gobierno es que la ley que se promulgará mañana prepare á la nación para recibir la ley definitiva sobre el servicio militar obligatorio.

El Presidente de la República, usando de las facultades que le concede la ley, tomó el acuerdo respectivo y envió á la Secretaría de Guerra para su promulgación, la ley aludida.

UNO AL MILLAR ES EL CONTINGENTE.

Artículo primero.— Para reemplazar las bajas del Ejército, los Estados el Distrito y Territorios Federales entregarán cada año, en el tiempo y lugar de su territorio, que designe el Ejecutivo, un contingente del número de hombres que corresponda al uno al millar del censo de su población.

Artículo segundo.—Para cumplir esta obligación, los Gobernadores de los Estados, del Distrito Federal y los Jefes Políticos de los Territorios Federales emplearán el sistema de sorteo, conforme á los reglamentos respectivos.

Artículo tercero.—Los reemplazos deberán tener una edad de 18 á 22 años en el año fiscal anterior á aquel en que se verifique el sorteo; deberán ser ciudadanos de buena conducta, en pleno uso de sus derechos; durarán en su servicio dos años en el Ejército permanente y tres en las reservas del mismo.

Artículo cuarto.—El sorteo se verificará simultáneamente en todas las poblaciones de la República, el día primero de Diciembre de cada año, y los contingentes deberán incorporarse á sus respectivas unidades el día primero de Enero del año siguiente al en que se haya verificado el sorteo.

Artículo quinto.—Se admiten para el servicio del Ejército á las personas que voluntariamente quieran prestarlo, siempre que satisfagan las condiciones de aptitud intelectual y física, y las de moralidad que determinen los reglamentos respectivos. Las eda-

(Sigue en la Segunda Plana Col. 6a.)

EL GRAL. REYES CULPABLE DE SEDICION?

Las Proclamas Que se Dice Fueron Lanzadas Por el Divisionario Serán Consignadas á la Autoridad

Sabemos que el Procurador General de la República, Lic. D. Manuel Castelazo Fuentes, va á consignar á las autoridades federales las proclamas del General D. Bernardo Reyes, que aparecieron publicadas en un periódico de esta capital, y que han sido distribuídas en la República hasta donde el esfuerzo de los reyistas se ha agotado.

Con la consignación de estas proclamas, será considerado el General Reyes como culpable del delito de sedición, pues se consideran dichas proclamas como eminentemente sediciosas, sobre todo la dirigida al Ejército federal.

ESTA EN PELIGRO LA LEG. DE MEX. EN PEKIN

En Caso de Asedio Nuestra Representación en China se Refugiará en la Legación de Alguna Potencia

Ayer en la tarde preguntamos al señor Subsecretario de Relaciones, Licenciado Bartolomé Carbajal y Rosas, si no había temores sobre la suerte que pudieran correr los diplomáticos mexicanos acreditados en Pekín.

El señor Lic. Carbajal y Rosas nos manifestó que las noticias que se tenían de China eran serias algunas, y contradictorias otras, y que en caso de que Pekín se viera asediado por los revolucionarios, ó se suscitaran disturbios en el interior de la ciudad, el personal de nuestra Legación se refugiaría en la residencia diplomática de alguna potencia amiga, que tuviera destacamento de guardias para su protección. Esta ha sido la práctica con los países que no tienen relación de amistad con los Gobiernos en el lejano Imperio, donde las legaciones de las potencias se guarnecen conforme al protocolo firmado hace varios años.

Como la Legación Mexicana está instalada fuera del "Barrio de las Legaciones," es muy posible que su personal tome con tiempo alguna medida precaucoria.

GRAN NUMERO DE REYISTAS INTENTAN PASAR EL RIO BRAVO

Una Columna de 450 Hombres Saldrá de Monterrey Para Impedir Que los Reyistas se Internen en Territorio Mexicano

Los Rurales Invaden el Estado de Jalisco, Ponen Sitio á una Hacienda Hacen Prisioneros y los Conducen á Otro Estado

EL GENERAL JUVENCIO ROBLES VA A LAMPAZOS

Telegrama especial.
LAMPAZOS, Noviembre 25.

A las cuatro de la tarde de hoy, recibió órdenes el Coronel Ricardo Peña de marchar inmediatamente con su columna expedicionaria, compuesta de 450 hombres de las tres armas, rumbo á Monterrey. De donde seguirán esta misma noche para estación Aldama, del Ferrocarril de Matamoros.

Se rumora que una gruesa partida de revolucionarios, para pasar á territorio mexicano, intenta cruzar el Río Bravo cerca de Ciudad Mier.

Aquí quedó de guarnición el Cuerpo de Auxiliares que manda el Ingeniero don Francisco Naranjo.

El General don Rómulo Cuéllar permanece aún en Brownsville. Su hijo Rómulo, que fué aprehendido en San Fernando, Tamaulipas, salió en libertad bajo caución.

EL CORRESPONSAL.

Tropas para Perseguir á Ramos

Telegrama especial
LAMPAZOS, Noviembre 25.

Hoy salió otro piquete de cuarenta hombres, pertenecientes al Cuerpo de Auxiliares, al mando del Capitán Felipe Prieto, con el objeto de operar en combinación con la fuerza del Teniente Coronel García Lugo, en la persecución que se hace á las tropas revolucionarias del ex-Comandante Ismael Ramos. Este anda actualmente por los pueblos cercanos del Estado de Coahuila, y se presume que no escapará de la tenaz batida que se le hará.

EL CORRESPONSAL.

La rebelión de Tepic

Telegrama especial.
GUADALAJARA, Noviembre 25.

Ayer salió rumbo á Tepic el 15o. Cuerpo Rural, y hoy á las cinco de la mañana partirá una fracción del 11o. Regimiento; otra del 7o. Batallón y una sección de ambulancia, mandando todas estas fuerzas el General Clemente Villaseñor. Estas fuerzas perseguirán á los sublevados.

EL CORRESPONSAL.

Iba Vitoriando al Gral. Reyes

Ayer en la tarde, en Encarnación de Díaz, un individuo del pueblo que iba ebrio y que responde al nombre de Ismael Guerra, pasó frente al cuartel de rurales de allí, lanzando vítores en honor del General Reyes. El cabo segundo de guardia, Teófilo Velázquez, disparó contra Guerra cuatro tiros, aprehendiéndolo y poniéndolo preso. (1).

EL CORRESPONSAL.

El Complot Reyista

VERACRUZ, Noviembre 24.

Circula la versión de que el oficial de la gendarmería, señor Eduardo Giles, ha sido detenido por disposición del Juez de Distrito. Los comentarios que se hacen son diversos, relacionados todos con el llevado y traído complot, del que aparece como cabecilla el ex-gendarme Juan Mederos, quien según parece, desde al principio manifestó que el oficial Giles figuraba entre los comprometidos.

Hasta el público ha trascendido que Mederos ha tratado de hacer aparecer como los jefes del complot en que él iba á tomar parte, á los señores Lic. Guillermo Cabrera y Dr. Jorge Ruiz, quienes hará unas tres semanas salieron violentamente para el extranjero. El día antes de su partida, ya se susurraba que había or-

(Sigue en la Segunda Plana Col. 3a.)

(1). N. de la R.—La versión de que el señor Pérez Castro se haya levantado en armas ha sido desmentida, tanto por él como por su señor padre, el General Juan Pérez Castro. Sin embargo, sigue hablándose con persistencia de que se declaró en rebeldía contra el Gobierno.

A LAS 8 Y 20 DE LA NOCHE MURIO MANUEL ASUNSOLO

LA DIRECTIVA DEL "JOCKEY CLUB" ACORDO EXPULSAR DE ESE CIRCULO A SU CONSOCIO PABLO ESCANDON Y CERRAR POR TRES DIAS LAS PUERTAS DEL PALACIO DE LOS AZULEJOS



EL MOMENTO CULMINANTE DEL DRAMA.

La tragedia del Jockey Club ha caído ya bajo la acción judicial. En la tarde de ayer, á las tres y media, el Ministerio Público, turnó el acta levantada por la cuarta comisaría la noche de los sucesos, tocando conocer del escándalo al Juez primero de Instrucción, que estaba de turno. Este funcionario comenzó en el acto á practicar las primeras diligencias, sobre todo, aquella que era más apremiante: tomar la declaración de Asúnsolo, cuya muerte se esperaba por momentos, dada la extrema gravedad del herido, que

(Sigue en la Segunda Plana Col. 4a.)

Noticias De Todo El Mundo

El Sr. Canalejas Recibió á la Diputación Catalana

NOTICIAS DE ESPAÑA

El Consejo de Guerra en Cullera.-Fiestas en los Cuarteles.-El Tifo en Gijón.-Inauguración de una Asamblea

Exc. para EL IMPARCIAL.

MADRID, Diciembre 8.—La Comisión de mancomunidad catalana, representando á las diversas diputaciones de Cataluña, visitó hoy al Presidente del Consejo de Ministros, señor Canalejas. La Diputación presentó al señor Canalejas las bases de la mancomunidad, hablando los señores Pratt y de la Riva.

Contestó el Presidente del Consejo de Ministros, elogiando á Cataluña; diciendo que siempre se ha mostrado española, y agregando que llevará las bases ante el Rey para que en Consejo de Ministros, éstos y el Soberano las conozcan.

La Comisión catalana se mostró satisfechísima del recibimiento del señor Canalejas.

¡MOZO! —Una cerveza; pero de "MOCTEZUMA"—ORIZABA

El Consejo de Guerra en Cullera

SUECA, Diciembre 8.—En el sensacional Consejo de Guerra que principió ayer con motivo de los recientes sucesos de Cullera, el Fiscal presentó un extenso informe pidiendo la pena de muerte para siete de los procesados; la cadena perpetua para dos; veinte años de prisión para diez y doce años para dos.

Fiestas en los Cuarteles

Exc. para EL IMPARCIAL

MADRID, Diciembre 8.—Con motivo de la festividad religiosa de hoy, en los cuarteles de infantería hubo varios festejos. Se sirvió rancho extraordinario á los soldados, obsequiándose á éstos, por la tarde, con una función de cine.

El Tifo en Gijón

Exc. para EL IMPARCIAL

GIJON, Diciembre 8.—Continúa aquí la alarma á causa de las proporciones que sigue tomando la epidemia del tifo. Las autoridades sanitarias desesperan de hacer frente á la situación.

Según informes oficiales, á mil doscientos ascendía ayer el número de atacados por la epidemia.

Inauguración de Una Asamblea

Exc. para EL IMPARCIAL.

ZARAGOZA, Diciembre 8.—En el salón del Círculo Mercantil dieron hoy principio las Asambleas de los funcionarios judiciales.

La que se celebró este día, fué muy corta, tributándose en ella elogios á los empleados subalternos por su labor.

En medio de gran entusiasmo, por parte del público, terminó la reunión.

EL PRESIDENTE AROZAMENA SE REELIGE

DESTITUCION DE EMPLEADOS

P. A. para EL IMPARCIAL

PANAMA, Diciembre 8.—Los periódicos de Panamá publican la destitución del Gobernador de Panamá, J. A. Arango, y del Jefe de Policía de la ciudad, Prelet, así como del Mayor Boyd. Los amigos de estos ex-funcionarios, declaran que su destitución se debe al plan preconcebido del gobierno, de deshacerse de todos los empleados que no apoyen la reelección del Presidente Arozamena. El Secretario de Gobierno, señor Patiño, se ha negado á hacer declaración alguna sobre el particular.

Han ocurrido graves encuentros entre los partidarios de la administración y los oposicionistas. El Secretario Patiño fué herido ligeramente en uno de ellos. Se temen serios desórdenes durante las elecciones.

P. A. para EL IMPARCIAL.

PANAMA, Diciembre 8.

Al hablar hoy sobre los recientes desórdenes políticos, que terminaron con el motín registrado el miércoles pasado, y en el que tomaron parte los amigos de la administración y los enemigos de ésta, los periódicos "La Estrella de Panamá" y el "Herald," abrigan temores de que los escándalos conduzcan á la ocupación militar y al establecimiento de un gobierno provisional, por parte de los Estados Unidos.

Las diarreas con ó sin fetidez en las deposiciones y el exceso de gases, se corrigen con el Elixir Sáiz de Carlos.

EL "HARUMUSO" DESTRUIDO EN LAS COSTAS DE COBE

45 TRIPULANTES PERECIERON

P. A. para EL IMPARCIAL.

VICTORIA, B. C., Diciembre 8.—Cuando el vapor "Awa Maru," que llegó hoy aquí, se encontraba á dos días de distancia del Japón, el operador de la telegrafía inalámbrica recibió varios detalles sobre la destrucción del torpedo japonés "Harumuso," que se dió cuenta lacónicamente en cable. El destroyer chocó con una roca cerca de Cobe, durante un huracán que lo sorprendió el 24 de Noviembre. Cuarenta y cinco de sus tripulantes perecieron ahogados. Cinco de los supervivientes llegaron á la costa en los restos del destroyer y á nado. La mayoría de los oficiales se hundieron con el barco, así como también el capitán.

¡OPORTUNIDAD!!

Se arrienda el Local del "CINE CLUB," Avenida del 5 de Mayo, número 32. Informan en la Administración del Edificio de la Compañía Bancaria de Fomento y Bienes Raíces de México, S. A.

EXIJEN TODO EL VALLE DEL YAQUI LOS INDIOS

DESCONOCEN SU PRIMER CONVENIO

P. A. para EL IMPARCIAL.

EL PASO, Texas, Diciembre 8.—Un mensaje de B. A. Viljoen, comisionado mexicano de paz cerca de los indios yaquis, y recibido hoy en la noche de Guaymas, informa que los yaquis han rechazado el convenio de paz que firmaron con el Presidente Madero y que ahora exigen todo el Valle del Yaqui, que se extiende desde San José hasta Médano, y que se halla ocupado en su mayor parte por colonos americanos.

A indicaciones de B. A. Viljoen, los indios nombraron una nueva comisión de paz, que saldrá mañana de Guaymas acompañada del señor Viljoen, con objeto de celebrar una conferencia final con el Presidente Madero en la ciudad de México.

4,500 Soldados Para Protejer á los Americanos en México

Exc. para EL IMPARCIAL

NUEVA YORK, Diciembre 8.—El "New York Herald" publica en su edición de hoy un telegrama de Washington, sobre la situación en México, y en cuya parte final se declara que los Estados Unidos pueden disponer de cuatro mil quinientos hombres para proteger las vidas y los intereses de los residentes americanos en México, en caso de que ocurran allí serios levantamientos.

Aberreco el mal y toma cognac Victoria. Agentes: Casal y Cía. México.

200 OPERARIOS CAYERON AL RIO VOLGA

PUENTE DESTRUIDO POR EL HIELO

P. A. para EL IMPARCIAL.

SAN PETERSBURGO, Diciembre 8.—Cerca de doscientos operarios cayeron en el río Volga esta mañana, al derrumbarse el puente del ferrocarril que se construye en las cercanías de Cazán.

El terrible accidente se debió á la presión del hielo sobre uno de los pilares del puente. Hasta ahora, sólo se han encontrado cuatro cadáveres á una larga distancia del lugar de la catástrofe. Se ha dado aviso á todos los pueblos cercanos á la orilla del río, para que se ejerza una vigilancia en éste, á fin de ver si se puede salvar á los obreros que hayan subido á los grandes témpanos de hielo.

TAPETES ORIENTALES
P. MAIER, AV. 16 SEPTIEMBRE 26.

CATORCE AHOGADOS.

P. A. para EL IMPARCIAL

LONDRES, Diciembre 8.— Catorce miembros de la tripulación del vapor belga "Van Wyck," perecieron hoy ahogados, al estrellarse aquél ayer, á la altura de la costa de Cornis.

LAS TROPAS AMERICANAS ESTUVIERON LISTAS PARA ENTRAR EN MEXICO

LOS REVISTAS SERAN PROCESADOS EN LOS EE. UU.

P. A. para EL IMPARCIAL.

WASHINGTON, Diciembre 8.—El Presidente de los Estados Unidos, señor William H. Taft, leyó ayer ante el Congreso su mensaje sobre las relaciones exteriores del país, y la mayor parte del discurso está dedicado á México.

Este mensaje es, en parte, como sigue:

EL ARBITRAJE DEL CHAMIZAL FRACASO

"El arbitrajo en nuestra cuestión de límites del Chamizal, con México, desgraciadamente fracasó; pero los vivos esfuerzos de ambos Gobiernos, como su importancia lo exige, hacen esperar que en breve se llegue á un arreglo práctico.

"Los recientes acontecimientos políticos registrados en la vecina República de México recibieron una atención especial de este Gobierno, á causa de la delicada y embarazosa situación creada en nuestra frontera del Sur, y por la necesidad que teníamos de tomar las medidas adecuadas para proteger los intereses americanos.

"El Gobierno de los Estados Unidos en su deseo de hacer respetar las llamadas leyes federales de neutralidad, envió las órdenes conducentes con el fin de que los empleados y funcionarios públicos ejercieran una estricta vigilancia para la debida observación de dichas leyes. No obstante que existía entonces un serio conflicto armado, no se reconoció la beligerancia de los revolucionarios de una manera oficial que nos hubiera impuesto la obligación de guardar las leyes internacionales de neutralidad."

LO QUE OPINABA EL EMBAJADOR

"El día 6 de Marzo pasado, estando ausente el Secretario de Estado, celebré personalmente una entrevista con el señor Lane Wilson, Embajador de los Estados Unidos en México, en la cual me declaró que las relaciones con aquella nación eran mucho más críticas y serias que lo que decían los telegramas de la prensa; que el Presidente Díaz se encontraba sobre un volcán, y se temía un levantamiento general del pueblo, que las diversas revueltas ocurridas en varias partes del país no eran sino el reflejo de la situación general; que la mayor parte del pueblo simpatizaba con la revolución y se temía que en caso de una explosión nacional los cuarenta mil ó más compatriotas nuestros residentes en México, corrían gran peligro de ser atacados y los importantes intereses americanos serían perjudicados ó destruídos."

LA MOVILIZACION DEL EJERCITO

"Después de celebrar una conferencia con el Secretario de la Guerra y el Secretario de Marina, creí prudente enviar una división del ejército con todo su equipo á San Atonio, Texas, una brigada de infantería al Distrito de Los Angeles, en California, un escuadrón de acorazados y cruceros á Galveston y otra pequeña flotilla á San Diego.

"Al mismo tiempo, por mediación de nuestro representante en México, envié un mensaje al Presidente Díaz, diciéndole que su Gobierno no debía ver en esta movilización de tropas ningún acto hostil contra él, y que sólo tratábamos de efectuar unas maniobras militares sin ninguna intención de ofenderlo."

"La movilización se efectuó con notable rapidez, y el día 15 de Marzo, por mediación de los Ministros de Guerra y de Marina, en una carta dirigida al Estado Mayor, envié las siguientes instrucciones:

"Mi deber, como Jefe de la Nación, era, sin duda, enviar tropas en cantidad suficiente á los puntos desde donde, en caso de que el Congreso lo aprobara, pudieran penetrar rápidamente en territorio mexicano para proteger las vidas y propiedades de los americanos. Entre tanto, el movimiento de tropas á Texas y á otros puntos de la frontera mexicana, acompañado de las seguridades más sinceras de que no será mal interpretado por el Gobierno vecino; y las numerosas que deberán custodiar la frontera tendrán un excelente resultado, para impedir que en el suelo americano se organicen partidas revolucionarias, mantendrá levantadas las manos del Gobierno existente é impartirá un gran auxilio moral, á fin de proteger los intereses y las vidas de los americanos, en caso de algún levantamiento general. Además, la movilización rápida de una división de tropas ha sido una gran prueba para nuestro ejército, llena de útiles enseñanzas para nuestros oficiales; y las maniobras que se efectuarán, completarán la instrucción de las tropas."

LA INTERVENCION.

"Los ataques que recibí de la prensa, en que se me acusa de haber pensado en la intervención, son enteramente gratuitos, porque dudo sinceramente que pueda tener un derecho semejante bajo cualquier circunstancia y que pueda yo usar de él sin la aprobación del Congreso. Al efecto, según recordarán ustedes, he rehusado, sin consentimiento del gobierno mexicano, ordenar que un escuadrón de caballería se estableciera en el fique que estamos construyendo en la desembocadura del río Colorado, para proteger el Valle Imperial, á pesar de que los insurrectos habían vencido á las tropas del Gobierno y penetraban á nuestro territorio, llevándose caballos y reses, amenazando á nuestros trabajadores."

"Mi propósito, sin embargo, es el de que, en caso de que las vidas y propiedades americanas se vean seriamente amenazadas en México y que el Gobierno actual se vea vencido por la revolución, pueda yo ejecutar las órdenes del Congreso de una manera rápida, á fin de proteger á nuestros conciudadanos y sus intereses."

PARA PRACTICA O PARA DEFENSA

"En primer lugar, quiero que esa movilización sirva como un ejercicio de primera clase, para la educación de las tropas y que se preparen para efectuarlas en los tres meses venideros. Durante este tiempo debemos creer que, ó bien se habrán realizado las predicciones del Embajador Wilson y que las condiciones de México se encontrarán en un verdadero caos, á que entonces el Gobierno actual de la República vecina habrá sobrepasado la cuestión, y el orden se habrá restablecido, lo que debemos desear sinceramente. Las tropas, entonces, regresarán á sus cuarteles."

LAS RECOMENDACIONES DE MR. TAFT.

"En segundo lugar, Texas es un Estado ordinariamente pacífico; pero creo difícil que al llegar veinte mil soldados allí, no se registren colisiones entre las tropas y el pueblo, especialmente con los mexicanos que viven cerca de la frontera y que simpatizan con la revolución, y los partidarios de los soldados federales. Por esta razón, les pido poner especial cuidado, para evitar cualquier clase de fricciones. Pudimos, en Cuba, con el ejército de pacificación, que contaba con unos cinco mil hombres, guardar el orden por cerca de un año; y espero que podrán ustedes hacer lo mismo en Texas. Les ruego dedicar una atención especial sobre este punto y hacer que sus subalternos guarden la más estricta circunspección á este respecto.

"En tercer lugar, deben ustedes prestar gran atención al servicio sanitario, que es uno de los asuntos más importantes en la campaña actual, y creo que con los métodos modernos adoptados, podrán fácilmente combatir cualquier principio de epidemia."

"Para terminar, deseo examinen cuidadosamente el servicio de patrullas á lo largo de la frontera, y emplear para esto la mayor cantidad posible de tropas, á fin de impedir que nuestro territorio sea usado para fomentar la revolución. He asegurado al Ministro de México en Washington que este punto será el que más atenderán ustedes."

"Espero sinceramente que estas maniobras serán siempre recordadas con gusto, tanto en el ejército y en la marina, como una gran prueba, y recibiré un gran desengaño en caso de que resulten un fracaso ó un desastre."

"Me he echado una gran responsabilidad encima, y sólo podré afrontarla si ustedes y sus subalternos se muestran sumamente discretos en solucionar con éxito las dificultades que les hago ver en la presente."

"Me encuentro sumamente satisfecho de recordar que toda la aprensión que existía, con motivo de esas fuerzas en Texas, resultara falsa. No se registraron disturbios; la conducta de los soldados ha sido ejemplar, y el tratamiento que han recibido del pueblo ha sido enteramente cordial, á pesar de la presencia de un gran número de mexicanos que se habían refugiado en nuestro territorio."

Refiere luego que no hubo ningunas dificultades y que la movilización en la frontera de México produjo buen efecto, según carta del Embajador, quien, el tres de Abril, informó sobre la gravedad de la situación, en los siguientes términos:

"La gravedad creciente de la situación aquí y el caos que sobrevendrá en caso de que el Gobierno constitucional sea derrocado, aumentan grandemente el peligro á que estarían expuestas las vidas y propiedades americanas, y confirman la sabiduría de las medidas adoptadas por el Presidente al tomar las precauciones militares que ha tomado, salvando, sin embargo en todo caso, la dignidad y la soberanía de un país amigo."

"Encargado, como lo estoy, de la salvaguardia de estas vidas y propiedades, me veo obligado á decir al Departamento de Relaciones que nuestras disposiciones militares en la frontera han producido una impresión favorable y eficaz en México y ellas en caso dado, podrán probar que son el único medio eficaz con que contamos para proteger á nuestros conciudadanos y sus propiedades. En una eventualidad que obligue al Presidente y al Congreso á tomar medidas más serias, es indiscutible que se registrarán casos aislados de ataques á nuestros conciudadanos, pero el resultado final será sin duda el restablecimiento del orden y una protección efectiva."

LAS DANOS A POBLACIONES AMERICANAS

"Se recibieron varias reclamaciones, entre ellas una del Gobernador de Arizona en Abril 17, que me decía que 5 americanos habían sido heridos en la población de Douglas, y me pedía más amplias garantías para los habitantes de dicha ciudad.

"Después de conferenciar con el Secretario de Estado le envié á dicho Gobernador un telegrama, en que le decía que la situación podría justificarme que ordenara á las tropas americanas cruzar la frontera ó disparar sobre ambos combatientes desde territorio americano, pero que si esto se hacía, se podría interpretar torcidamente esa acción, resultaría una gran efusión de sangre y podría traer graves complicaciones, irritando á los mexicanos, que atacarían, sin duda á todos los americanos en México y que por consecuencia no podía disponer que avanzaran las tropas, previniéndole que en caso de verificarse otro ataque hiciera retirar á toda la gente de Douglas fuera de la zona peligrosa.

SINCERA AMISTAD HACIA MEXICO

"La presencia de tropas de mar y tierra cerca de la frontera, probó claramente en esta ocasión que si no intervenimos no fué por falta de elementos, pero que la actitud del Gobierno americano se debía solamente á nuestro gran deseo de evitar una intervención directa en los negocios interiores de un país, cuya amistad apreciamos mucho y no queremos debilitar en lo más mínimo.

"Después de firmarse un armisticio, el Gobierno de México obtuvo permiso de los Estados Unidos para poder enviar un cuerpo de rurales por el territorio americano para combatir el bandidaje en la Baja California y en Sonora, lo cual hemos autorizado con gusto, pues convenía á nuestros intereses el pronto restablecimiento de la paz en aquel territorio."

TERMINA EL CONFLICTO

"El día 25 de Mayo, el Presidente Díaz renunció tomando posesión del Gobierno Provisional, el señor de la Barra, quien llevó á cabo elecciones pacíficas, en las cuales el señor don Francisco I. Madero, fué electo Presidente, tomando posesión de su cargo el día 6 de Noviembre pasado."

LA REVOLUCION REVISTA

"Desde la inauguración del período presidencial del señor Madero, se ha descubierto un complot para derrocar al Gobierno actual. Siguiendo la misma política adoptada desde un principio, el Gobierno de los Estados Unidos ordenó una investigación, y como resultado de ésta, se ha venido á tener en conocimiento que el General Bernardo Reyes era el jefe de la conspiración y se ordenó su arresto, así como el de varios de los complicados, y se han capturado ya un gran número de armas, y equipos militares, que habían sido acumulados en territorio texano para preparar una invasión contra México.

"Las medidas que se han adoptado son enteramente las mismas que las que se adoptaron cuando estalló la revolución en contra del General Díaz, y todos los complicados en el movimiento que se encuentren en suelo americano, serán procesados.

"Esta actitud del Gobierno americano hacia el Gobierno constituído de México, prueba completamente el respeto que á éste se le tiene."

Los E. U. no Intervendrán en Favor de Mr. Shuster

Exc. para EL IMPARCIAL.

WASHINGTON, Diciembre 8.—Un funcionario del Departamento de Estado declaró hoy que los Estados Unidos están resueltos á no intervenir en el conflicto ruso-persa en favor de Mr. William Shuster, Tesorero General de Persia, y cuya destitución, que exige el Gobierno del Zar, es la causa del conflicto.

P. A. para EL IMPARCIAL.

LONDRES, Diciembre 8.—Despachos recibidos de Teherán comunican que Persia se halla dispuesta á entrar en negociaciones amistosas con Rusia respecto á los asuntos que encierra el ultimátum de esta última. Persia, sin embargo, se niega á aceptar la demanda de Rusia de que los futuros nombramientos de consejeros extranjeros en Persia sean consultados con la Gran Bretaña y Rusia.

SOMBREROS DE MODA.—TARDAN

P. A. para EL IMPARCIAL.

PARIS, Diciembre 8.—El "Temps" publica hoy una entrevista con el Ministro de Negocios Extranjeros ruso, M. Sazonoff, cuya visita á esta ciudad es considerada por la prensa francesa como una renovación amistosa de la "Entente franco-rusa."

Después de manifestar que la situación europea, en su opinión, no era seria, M. Sazonoff declaró que la demostración de las buenas intenciones de Rusia para Persia no habían sido correspondidas y que Rusia se había visto obligada á exigir una satisfacción, pues la intención del Gobierno ruso es la de no permitir que la dignidad nacional ó los intereses comerciales del país sean comprometidos.



P. A. para EL IMPARCIAL.

PARIS, Diciembre 8.—En una entrevista recibida aquí de un corresponsal especial en Teherán, el Tesorero General americano de Persia, Mr. William Morgan Shuster, ha declarado que si la Asamblea Nacional se lo indicara, ó las Potencias pidieran su partida, por convenir así á los intereses de Persia, él estaría dispuesto á marchar á los Estados Unidos. El corresponsal agrega que la creencia general en Teherán es de que si Mr. Shuster se va, Persia marchará con él.

LA REBELION EN YUCATAN SIGUE EXTENDIENDOSE

(Sigue de la Primera Plana).

de Mérida, estuvo en Hunucmá, en virtud de que se le avisó que iban á reunirse allí trescientos voluntarios, con motivo de la revolución revista. Pero al presentarse el señor López sólo hubo unas cuantas personas.

LOS REVOLUCIONARIOS EN DZITYA

Gran alarma ha reinado en el pueblo de Dzityá, porque se presentó allí un grupo de revolucionarios, armados de todas armas y que amenazaron de muerte al agente municipal y á otros vecinos, si no abandonaban el lugar.

También en el pueblo de Opichén hubo alarma, porque se aseguró que en las cercanías había una numerosa partida de sublevados. No se tienen detalles.

LOS TRANVIAS ESCOLTADOS

Los tranvías que hacen viajes hasta San Bernardo llevan fuertes escoltas para cualquier evento. En todas partes se nota vida militar. Se sabe que en Ixil y Mocochá ha reinado mucha alarma.

LO QUE DICE UN JUEZ

Según dice el "Diario Yucateco," se dirigió al Juez instructor de procesos militares, quien manifestó sobre los llamados fusilamientos de Halachó, que sólo por la prensa está enterado de los sucesos, pues no tiene noticia oficial, á fin de aclarar la averiguación de los hechos.

LAS TUMBAS DE LAS VICTIMAS

Respecto á los llamados fusilamientos, mencionó las fosas en que están sepultados los cadáveres de Isidoro Hoyos, Rafael Manzanero, Indalecio Mis, Gabriel Lara, Evaristo Cab, Tomás Cab, Evaristo Yah, José María Keb y Susano Conoh. Sus cadáveres ocupan, respectivamente, los números 20, 21, 22, 23, 24, 25, 26, 27, 28 y 29.

Están sepultados en el cementerio nuevo de Halachó, en la parte derecha de la entrada. El Presidente Municipal de allí quería que se les enterrase en una sola fosa, pero los vecinos y el Jefe Político de Mérida se opusieron á ello.

EN SALACHE, CHOCHOLA Y TEKAL

En Chocholá, un grupo de descontentos agredió á la guardia de allí á balazos. Se señala como promotor del escándalo á Francisco Sosa. En Sinanché fueron aprehendidos cuatro revolucionarios. En la hacienda de Tekal, propiedad del señor Zapata Martínez, fueron incendiados por los rebeldes los plantíos de henequén, que son numerosos. Hoctún se encuentra tranquilo, pero el domingo último hubo gran alarma, pues se decía que se aproximaban los revolucionarios en fuerte partida.

EL CORRESPONSAL.

LLEGO EL REBELDE MATEO ESTRADA

MERIDA, Diciembre 8.

A las primeras horas de la madrugada de hoy, un grupo compuesto de ciento cincuenta rebeldes bien armados, llegó á la finca Xonatum, propiedad del Dr. Braulio A. Méndez; aprehendieron los asaltantes á los sirvientes de la hacienda y los obligaron á que los siguieran, partiendo con rumbo al Sur.

—En paraje "Popola," propiedad del señor Remigio Neceli, los malhechores se apoderaron de todas las armas de corral existentes y descargaron varios tiros sobre un jornalero apellidado Rast, que se hallaba en el lugar. Este se defendió desesperadamente de los asaltantes, descargándoles tremendos machetazos cuando los tuvo á su alcance. Mató á uno, hirió á otro y puso en fuga á los demás.

—Otra partida, de cuatrocientos rebeldes, llegó hoy á las tres de la tarde á la finca Sacuicto, del Dr. Ancona, en donde aprehendieron á los sirvientes.

—La finca "Chacan," de la propiedad del señor Lic. Pastor, fué visitada por otra partida compuesta de doscientos rebeldes, muchos de los cuales iban montados.

—Cuarenta yaquis, que en unión de sus familias trabajaban en las fincas del señor Trinidad Molina, llegaron hoy á ésta, habiendo abandonado sus trabajos.

—Hoy llegó á ésta el jefe revista Mateo Estrada, hecho prisionero, según lo comuniqué oportunamente á EL IMPARCIAL.

Como el público estaba prevenido de la llegada del rebelde y de veintiuno más, acudió en masa á la estación de Mejorada con intenciones de curiosear, lo que no le fué permitido, pues oportunamente fué dispuesto que el tren en que venía el prisionero hiciera alto á espaldas de la Penitenciaría, en donde se le encerró junto con sus acompañantes.

Con objeto de evitar un movimiento del público en favor de los reos, el Gobierno tendió un cordón de cincuenta yaquis armados en la estación.

EL CORRESPONSAL.

FUERZAS RUMBO A YUCATAN

Telegrama especial.

VERACRUZ, Diciembre 7.

El cañonero "Bravo" zarpó anoche de este puerto rumbo á Progreso, llevando á bordo doscientos soldados federales.

EL CORRESPONSAL.

OCHO MIL MANCHUES ASESINADOS POR LOS CHINOS

P. A. para EL IMPARCIAL.

PEKIN, Diciembre 8.—Hoy fueron traídas aquí, por mensajeros, las primeras noticias de Sian Fu, desde el reciente levantamiento que ocurrió allí. Dichas noticias no fueron sometidas á censura, y consisten en varias cartas, dirigidas á las Legaciones inglesa y americana, y al Director de Correos. En ellas se relata que ocho mil manchúes fueron asesinados por los chinos, quienes después se entregaron al saqueo. Varias casas de misiones fueron destruídas, pereciendo ocho extranjeros, entre los que se contaban varios niños. Cuatro de aquéllos eran americanos.

Según las cartas de referencia, los extranjeros que se encontraban en la provincia de Shen Si ascendían á setenta y cinco, de los cuales diecisiete son americanos. Muchos de ellos se hallan ahora en Sian Fu, pero otros han huído á la provincia de Kan Su.

"Aparentemente nos encontramos ahora seguros, se dice en una de las cartas, pero los atentados aumentan día por día. Esperábamos escapar á lo largo del río Han, y sin embargo, no realizamos nuestros propósitos, pues el camino es verdaderamente peligroso."

Se cree que los misioneros de Kan Su se verán expuestos á mayores peligros; no se les puede enviar auxilios pecuniarios, porque las comunicaciones están interrumpidas y los Bancos han sido robados é incendiados.

Las cláusulas del convenio que los delegados imperiales llevarán á Shanghai ó á Nanking, con el propósito de poner fin al actual movimiento, estipulan: primero, que el Emperador permanezca en su puesto, aunque carente de todo poder; segundo, que el Presidente del Consejo y éste sean electos por la nación, y que aquél tenga la misma autoridad que el Presidente de la República, y tercero, que si las anteriores cláusulas son aceptadas, el Gobierno concederá la autonomía provisional. En algunos círculos se cree que no serán aceptadas por los revolucionarios.

P. A. para EL IMPARCIAL.

SHANGHAI, Diciembre 8.—Un telegrama recibido de Nanking, dice que Chang Hsu, comandante de las tropas imperiales, que con una pequeña fuerza escapó de esta ciudad cuando entraron los revolucionarios, aniquiló hoy á una banda de éstos, que intentaron cortarle la retirada, cien millas arriba del ferrocarril de Tien Pu Kow. El telegrama agrega que más hacia el Norte del lugar donde ocurrió el combate, los revolucionarios están volando los puentes del ferrocarril con dinamita.

El Espionaje Inglés en Alemania

P. A. para EL IMPARCIAL

LEIPSIG, Diciembre 8.—Según informes que ha recibido el Jurado que se encargará de juzgar á Max Schultz y á sus cuatro cómplices alemanes, acusados de intentar recoger informes sobre los secretos navales alemanes, ha quedado perfectamente comprobado, que Schultz tiene una intervención con la organización general de una oficina inglesa de información.

La Causa de la Voladura del Maine

P. A. para EL IMPARCIAL

WASHINGTON, Diciembre 8.—La voladura del "Maine," ocurrida en la bahía de la Habana, se debió á una explosión exterior. Esta declaración está contenida en un breve informe publicado por el Departamento de Marina y basado en las investigaciones que la comisión de Marina llevó á cabo durante varios meses en la bahía de la Habana, con objeto de determinar la causa de la voladura del "Maine."

En la declaración del Departamento de Marina se asienta que se empleó un "explosivo plano" para causar la explosión exterior; esto hace suponer que fué una mina y no un torpedo el instrumento de la destrucción.

PARA CURAR UN RESFRIADO EN UN DIA tome LAXATIVO BROMO-QUININA. El boticario devolverá el dinero si no le cura. La firma de E. W. GROVE se halla en cada cajita.

EL SR. JUAREZ EN SALINA CRUZ

P. A. para EL IMPARCIAL

SALINA CRUZ, Diciembre 8.—Para inspeccionar las obras del puerto é inaugurar la planta de luz eléctrica de esta ciudad, esta mañana llegó aquí, procedente de Tehuantepec, el señor Gobernador Benito Juárez.

Juchitán y Tehuantepec se encuentran tranquilos, y no hay señales de que ocurran disturbios en dichas regiones.

UN NUEVO RECORD DE LA AVIACION.

P. A. para EL IMPARCIAL

JOHANNISTHAL, Diciembre 8.—El conocido aviador Herr-Suveleck estableció hoy con un pasajero, un nuevo record de resistencia en Aviación, permaneciendo en el aire durante cuatro horas veintitrés minutos.

El record anterior fué establecido por Herr Von Ilner, quien realizó un vuelo con un pasajero que duró dos horas diez minutos cincuenta y cinco segundos.

De sociedad

En el Círculo Francés

Imperecederos recuerdos debe haber dejado en el ánimo de todos los concurrentes el espléndido baile que se efectuó el sábado en la noche en los salones del Círculo Francés, como homenaje de la Colonia francesa al señor don Francisco I. Madero, Presidente de la República, y á la señora su esposa, doña Sara Pérez de Madero.

Los salones del Círculo habían sufrido una transformación completa. Se hizo derroche de luz y de flores, y el aspecto de aquel edificio, en todos sus departamentos, hacía recordar los cuentos de hadas.

Los invitados comenzaron á llegar á las ocho y pocos momentos después se encontraban reunidas en la casa de los franceses las familias más distinguidas de la sociedad mexicana y de las Colonias extranjeras.

El señor Presidente y su señora llegaron poco después de las ocho. Después de recorrer los salones del Círculo acompañados de una distinguida comisión de damas y caballeros, se sirvió la cena.

Los comensales se sentaron en este orden:

Señor don Francisco I. Madero. A su derecha: señora de Lefaivre, señor Lic. Manuel Calero, señora Stronge, Lic. Miguel Díaz Lombardo, Gustavo Block, Emilio Pinsón, señorita María Cólogan y Sevilla, Joseph Simon, señora Max Chauvet, Excmo. señor Ministro de Chile, señora Goetschel, señor Encargado de Negocios de Portugal, M. de Font Reaulse, señor Encargado de Negocios de Cuba, señor Delafon,, Gustavo Block, Em. Audifred, M. Muchot, Luis Crevillon. A la izquierda: señora Calero, Exmo. señor Ministro de España, Cap. H. Romero Malpica, señora de Horigoutchi, Armando Delille, Eudoro Urdaneta, S. E. el Ministro de Holanda, G. Pinsón, Gobernador del Distrito, señorita Concepción Ortega, señor E. Delafon, Cónsul General de Francia, M. de Lamour, Raúl Mille, Alfredo Block. Señora Sara P. de Madero. A su derecha: Exmo. señor Ministro de Francia, señora de Cólogan, S. M. el Ministro de Bélgica, señora Michael Lie, F. Proal, A. David, Ayudante del señor Presidente de la República, Alfonso Michael, H. Andragnez, señor Encargado de Negocios del Brasil, S. E. el Ministro de Guatemala, señora D'Arena de Lima, Luis Sarre. A la izquierda: M. Henry Brun, señora E. de Pinson, señor Ministro de Justicia, señora de Simon, J. A. Signoret, señora de Chermont, Exmo. señor Ministro de Italia, Alfredo Block, Luis S. Carmona, señora B. Goetschel, señor Encargado de Negocios del Japón, señora J. M. Levy, señor Secretario de la Legación de Alemania, señora de Giffroy, M. Jachatti, Joaquín y Manuel Max Chauvet, Daniel Ituarte, Ruax Althenossy, Ernesto Pugibet, etc.

En otras mesas tomaron asiento los demás invitados, cuyos nombres omitimos, por no hacer interminable esta nota.

El señor Henry Brun, Presidente del Círculo, se levantó con su copa de champagne en la mano, y dijo:

Señor Presidente:

A nombre del Círculo Francés, que tengo el honor de presidir, á nombre de mis compatriotas de México, os expreso la gratitud que nos inspira vuestra presencia entre nosotros.

El homenaje que aquí os rendimos, no solamente se dirige al Jefe de la gran Nación que nos da hospitalidad y que tantas veces se ha asociado á nuestras alegrías, y á nuestras penas, como nosotros mismos nos hemos asociado á las suyas. Se dirige también al hombre en quien nos es grato encontrar los generosos sentimientos, que son los más queridos de nuestra raza.

Vuestra juventud, señor Presidente, (hé aquí un primer título de simpatía) se pasó en nuestra amada Patria; nuestros maestros impregnaron vuestro espíritu de nuestras grandes tradiciones de derecho y de libertad, por lo que jamás un hombre de corazón recibe en vano una enseñanza semejante.

Las demostraciones de afecto de que os rodean mis compatriotas, bastan para expresar más elocuentemente que mis palabras, la sinceridad, la fuerza de nuestros sentimientos hacia vos, y también nuestras esperanzas.

Tenemos plena confianza, señor Presidente, en que bajo vuestra administración podremos reanudar nuestra labor pacífica, colaborando así, en la medida de nuestras fuerzas, con nuestros buenos amigos los mexicanos, á la prosperidad de este hermoso país.

Señoras:

Señores:

¡Os invito á levantar vuestras copas, por la grandeza del pueblo mexicano y por la felicidad de su Presidente, el señor don Francisco I. Madero.

La contestación del señor Madero estuvo llena de frases de elogio para los franceses y para Francia, que provocaron entusiastas aplausos.

En seguida hizo uso de la palabra el señor Paul Lefaivre, Ministro de Francia, quien dió las gracias al señor Madero por sus frases.

Terminada la comida dió principio el baile, que se prolongó animadísimo al amanecer del domingo.

El señor Presidente se retiró á las once de la noche.

Bautizo

El Ilmo. señor Arzobispo de México bautizó con el nombre de Octavio á un niño hijo del señor J. Octavio Fernández y de la señora Concepción Contreras de Fernández.

Elegante enlace

La señorita Margarita Santín y el señor Vizconde de Fontoura, se presentaron antes de anoche para contraer matrimonio.

Las posadas

El señor don Manuel Gómez y sus hijos Paz, Carmen y Manuel, dieron la noche del sábado en San Angel, una brillante posada, primera de la serie que han organizado un grupo de familias residentes en esa Villa.

Anoche tocó la posada á la familia del señor D. Carlos Sánchez Navarro.

A ambas fiestas concurrieron las señoras Cristina Cortina de Alvarez Rul, Enriqueta W. de Gayosso, Dolores Quintanilla de Orvañanos, Guadalupe Escalante de Alvarez Rul, señoras de Murguía, Esther Reyes Retana de Murguía, Chou Lascuráin de Murguía, Dolores Illánes de del Collado, Luz Pasque de del Collado, señora de Albestigui, Manuela R. de Tanguissi, señora Reyes, María Martínez de la Torre de Sánchez Navarro, Juana Mondizábal de Morales Cortazar, señoritas Cristina y Guadalupe Alvarez Cortina, Luz y Dolores Sánchez Navarro, María Rangel, Carmen Helsejck, Luz González Dosal, Carmen y Paz Gómez, Dolores del Collado, Encarnación del Collado, Luz y María Lerdo de Tejada, Alicia Gayosso, Ignacia Reyes, Esperanza Maltrana, Guadalupe Orvañanos, señorita Velasco Rul, señores Antonio y Carlos Alvarez Rul, Manuel Gómez y Echeverría, Jesús Cortazar, Antonio y Carlos González de León, Ignacio Orvañanos, Francisco Albestigui, Ignacio, Francisco y Antonio del Collado, Luis Zavalsa, Luis Ludert, Felipe Rangel, Manuel y Francisco Murguía, Pedro Arangois, José Zaldívar, Eduardo Watson y otros.

Presentación matrimonial

El viernes último se presentaron para contraer matrimonio, la señorita Guadalupe García Elguero y el señor Enrique L. Corcuera.

La presentación se efectuó en la casa de los padres de la novia, señor don Luis García Pimentel, en la 3a. de Donceles 64.

Los testigos fueron los señores Ramón Alcázar, Lic. Rafael Elguero, Lic. Luis Elguero y Plácido Pastor.

El matrimonio se efectuará en la primera quincena de Enero.

Otra presentación

La señorita Guadalupe Artigas y el señor Dr. Alfonso Amézcua, se presentaron el sábado para contraer matrimonio

La ceremonia tuvo lugar en la casa residencia de la familia de la novia, Avenida Chapultepec número 515. El acta fué firmada por los señores Fabriel Artigas, Lic. Francisco César, Carlos Cortina, Manuel Brazetti y Manuel Pastor Arigas.

Cuarta sesión de la Semana Católico-Social

Presidida por el ilustrísimo arzobispo de México, doctor don José Mora y del Río, se verificó el sábado la cuarta sesión de la semana católica en el salón de la Universidad Pontificia.

El licenciado don Francisco Ortíz pronunció un elocuente discurso sobre la cuestión agrícola. Al terminar fué muy aplaudido.

Después el señor Secretario de la Sociedad, R. P. Constantino Espinosa, dió lectura á un interesante informe osbre la aparcería rural, hizo comparaciones sobre la utilidad que obtienen actualmente los terratenientes y la remuneración que hacen del trabajo de sus peones.

El señor Arzobispo tuvo á bien conceder quince minutos de descanso, pasando los asistentes á otros salones de la Universidad.

Por último ,habló el señor canónigo don Román Corona, quien disertó acerca del socialismo, tema que desarrolló con lógica y pensamientos muy sensatos.

El Lic. Portillo y Rojas, candidato de los católicos

Guadalajara, Diciembre 17.—La Convención Nacional Católica de esta ciudad, designó candidato para el gobierno del Estado de Jalisco al licenciado José López-Portillo y Rojas, ex-Subsecretario del Ministerio de Instrucción Pública y Bellas Artes.

De los diversos candidatos que surgieron, el señor López-Portillo y Rojas obtuvo la victoria por mayoría de votos. El candidato prnunció un discurso, manifestando que aceptaba su candidatura.

El Partido Católico designó como candidatos para diputados, á los siguientes: licenciado Manuel Chávez, doctor Francisco Marrón Alonso, licenciado Miguel Palomar y Vizcarra, licenciado Luis G. Robles, Alfredo M. Silva, licenciado M. G. L. Kunhardt, doctor José Casillas, licenciado Indalecio A. Dávila, licenciado Manuel M. Portalero, Aurelio López y licenciado Jesús Amarera.

La Unión Liberal de esta ciudad ha nombrado candidato para el gobierno del Estado de Jelisco, á David Gutiérrez Allende.

Tempestad en una lancha

(Agencia Régagnon para EL TIEMPO.)

Londres, Diciembre 18.—Una tempestad furiosa azota hace 41 horas toda la extensión de la Mancha. Una gran barca pescadora ha encallado cerca de Goodwin Sands; el paquebot Trageswald ha encallado igualmente cerca de Dungeness.

Se teme que se hallan producido otros varios siniestros, porque de varias direcciones se oyen señales de angustia de navíos en peligro.

ANALISIS DE ORINA: Los hace personalmente el profesor Alfonso L. Herrera. Se reciben en la Droguería d Labadie.

Las reclamaciones chinas

No se ha dicho nada respecto del resultado de las reclamaciones de China por la muerte de trescientos y tantos súbditos del Celeste Imperio en la ciudad de Torreón en el mes de Mayo último. Sin embargo, se sabe que el gobierno de México pagará por indemnización tres millones de pesos, y cien mil pesos á otros chinos que sufrieron perjuicios por la revolución en diversas partes de la República.

Se asegura que ya se firmó el protocolo respectivo entre el Ministro de Relaciones, licenciado Calero, y el Ministro Chang Ying Tang, quien salió el sábado para los Estados Unidos, en donde representa á su país.

Otro pronunciamiento

Veracruz, 17 de Diciembre.—Mientras se asegura que determinadas agrupaciones políticas acusan al señor Aillaud ante la Legislatura del Estado, por abusos cometidos durante su interinato de Gobernador, de Jalapa dicen que Julio Nájera Olivier se pronunció en favor del señor Aillaud, cerca de Altotonga y que lo siguen los aillaudistas en considerable número.

Las autoridades están observando gran actividad porque el pueblo veracruzano se manifiesta disgustado por la imposición del señor Alegre.

Ya sabíamos que iban á triunfar los progresistas

En las elecciones secundarias para munícipes, verificadas ayer en el salón de actos de la Escuela de Artes y Oficios, hubo pequeños incidentes.

El resultado fué como sigue:

Propietarios.—20., Antonio Villarreal; 40. doctor Juan Vanegas; 60. ingeniero Abraham Chávez; 80., doctor Carlos M. Patiño; 10; 12, Felipe N. García; 14, licenciado Serapio Rendón; 16, ingeniero Francisco Urquidi; 18, doctor F. Gutiérrez de Lara; 20, ingeniero Carlos Herrera.

Suplentes.—20., Agustín Galván; 40., Juan B. Marmolejo; 60., ingeniero Eduardo Ayala; 80., doctor Ramón Macías; 10, Rodolfo E. Villalva; 12, Enrique Camacho; 14, José Rodríguez Cabo; 16, Luis Mesa Gutiérrez; 18, Lauro López Guerra; 20, ingeniero Vicente N. Valtierra.

* * *

Dieron su voto 567 electores así: Partido Constitucional Progresista, 328; una parte de éste, en desacuerdo con él, 128; Partido Católico, 102; diversas cédulas, 9.

Los progresistas separados del núcleo de su partido hicieron propaganda al doctor don Ramón Macías para octavo concejal propietario, y de allí se originó el cisma.

Las influencias del poder dieron el triunfo á los progresistas, en lo cual están de acuerdo hasta miembros de esa agrupación.

Su triunfo era por tanto, seguro.

No fué permitida una manifestación

Don Rosendo Márquez dirigió de Puebla, con fecha dieciséis del presente, la comunicación siguiente á un diario capitalino:

"Se nos ha impedido efectuar la manifestación anunciada para mañana, en vista del entusiasmo que en todas las clases sociales despertó la iniciativa de la gente honrada y consciente que podía, con sólo congregarse, demostrar plenamente al Congreso su voluntad, para que, rechazando la consigna, respete la Constitución del Estado. Profunda indignación reina por tal proceder.

"Anticipámosle que el voto del Congreso obsequiará la voluntad del Centro. Suplicamos dé lugar preferente á éste, en su periódico.

Por los Partidos Unidos,
ROSENDO MARQUES."

Teatros para hoy

Diciembre.—Lunes 18.

TEATRO MEXICANO.—Compañía dramática de Joaquín Coss.

TEATRO LIRICO.—Compañía de zarzuela, comedia, variedades, cinematógrafo.

6 p. m.: Cine. Eterno Recuerdo, Los Gatitos.—7 p. m.: Cine. Dos Canarios de Café.—8.45 p. m.: Cine. Chateaux Margaux. —9.45 p. m.: Cine. Guardián del Hogar, Los Gatitos.—10.45 p. m.: Cine. Los Muñecos, Los Gatitos.—11.45 p. m.: Cine. Tío yo no he sido.

TEATRO PRINCIPAL.—Compañía de zarzuela.

Casta Susana, Chin Chun Chan.

TEATRO ALCAZAR.—Cine. Variedades. Conciertos.

SALON ROJO.—Cine. Conciertos.

SALON ALLENDE.—Cine. Variedades.

SALON ORTEGA.—Cine. Variedades.

CINE PALACIO—Cinematógrafo.

Curación de la Ranilla

Fiebre de Texas, Tifo, ó Peste Bovina, Tristeza, Mal de Orina, etc., enfermedad que ataca al ganado vacuno, y de la

Caquexia acuosa

Orejuela, Palomilla, Morrilla, etcétera, enfermedades que ataca al ganado vacuno y lanar.

Estas enfermedades las cura en cualquier grado el señor Luis G. Cabrera, el que tiene para ésto,patente exclusiva expedida por el Ministerio de Fomento.

También aplica vacunas á los ganados para prveenir la Fiebre Carbunc**e**sa ó Mal del Bazo, y el Carbón Sintomático ó Mal de Piojo.

Tiene tarifa para todas y cada una de las curaciones y vacunas.

Depósito general para la República Mexicana: J. Labadie Sucrs. y Co.—Droguería de la Profesa, México. Avenida San Francisco, 43.

MOLASINA

Magnífica preparación alimenticia para ganados y perros.

De venta en la Droguería de la Profesa, J. LABADIE SUCS. y Cia., Avenida San Francisco 43.—México, D. F.



SEGURO SOBRE LA SALUD

Toda persona que tiene en su casa un frasco de **SAL DE FRUTA DE ENO** puede vanagloriarse de poseer una buena **POLIZA** de seguro sobre la salud. Ninguna otra la protegerá tanto ni tan bien contra las enfermedades que siempre nos amenazan y que son nuestra herencia.

LA SAL DE FRUTA DE ENO

durante mas de 35 años ha ayudado á millones de personas á recuperar y á conservar la **SALUD**, la **ENERGIA** y el **BIENESTAR**. Si cada mañana tomais el "**ENO'S**" pronto notareis una gran mejoria en vuestro estado general. La nutrición se hace agradable y provechosa y el sueño es ininterrumpido y reparador, se halla la vida deliciosa y el trabajo agradable.

"**FRUIT SALT**" tiene un **GUSTO AGRADABLE** y una **ACCION DULCE**, es el **MEJOR REMEDIO** contra los dolores de cabeza, el exceso de bilis, la indigestión, la impureza de la sangre, y el estado febril del organismo.

Preparado únicamente por J. C. ENO LIMITED, Londres
Desconfiese de las imitaciones. Nuestra marca de fábrica está registrada en *MEXICO*
Véndese en CASA DE J. LABADIE Sucs y Cia y *en las principales farmacias.*



UNA PLANCHA ELECTRICA

es la plancha de la señora, dedicada para los encajes y telas finas que no pueden confiarse á la lavandera ó la criada.

Pida una á prueba y después de experimentarla devuélvala si no desea conservarla.

De venta en nuestros salones de exposición.

Compañia Mexicana de Luz y Fuerza Motriz, S. A.

Cinco de Mayo é Isabel la Católica.

Apartado 490.—Teléfonos: Mex. 777. Eric. 851.

Harro Harrsen, Gerente General,

James Carson, Agente de Contratos.

Para anuncios en
"El Tiempo"
dirigirse á L. Bossero y Cía. S. C.
Oficinas provisionales:
El Tiempo, 3ª Mesones 61.

EL TIEMPO

Fumen Puros
"Aguilas Imperiales"
de "La Rosa de Oro"

DIARIO CATOLICO DE LA MAÑANA

AÑO XXIX.--Número 9386. | OFICINAS: 3ª de Mesones, 61. Apartado 379. | FUNDADO POR EL SR. LIC. D. VICTORIANO AGUEROS EN 1883 | Ocho páginas.--Dos centavos. | México Lunes 5 de Febrero de 1912

IRRISION

Llevamos muchos años, muchísimos años, de tener una fiesta que es una irrisión: la del 5 de Febrero.

Conmemórase en este día la expedición de la Constitución vigente, cuyo primer Título, tiene en su Sección Primera, en veintinue artículos, lo que pomposamente se ha llamado el "catálogo de los derechos del hombre."

Y todos esos derechos han sido burlados, muy principalmente durante la dictadura de D. Porfirio Díaz; pero justo es decir que no sólo bajo ella, sino también bajo el gobierno de Juárez, otro dictador; bajo el de Lerdo, bajo el de González, es decir, siempre!

Porque, desde que se expidió la Constitución de 1857, el país ha tenido que sufrir uno de estos dos graves males: ó la guerra civil ó la dictadura. Si la guerra civil, ¿qué garantías ha podido haber en medio de sus desórdenes? Si la dictadura, ¿qué garantías se han disfrutado de hecho bajo ella? No se han tenido otras que aquellas cuyo ejercicio no estorbaba á la dictadura, llegada en algunos años, por desgracia, á una verdadera omnipotencia.

Y durante tantos años de violaciones permanentes de las garantías individuales, no ha dejado, por eso, de celebrarse año tras año, la fiesta cívica de la Constitución.

Se la ha dado culto en la teoría; pero se la ha conculcado en la práctica. Se adora su texto; pero se pisotea la realidad jurídica, que ese texto asegura.

Cuando se discutía la Constitución, un demócrata, nada menos que de los que formaron la comisión que la redactó, el señor D. Pemoiano Arriaga, (cuya estatua, enviada por el Estado de San Luis Potosí, se levanta en el Paseo de la Reforma), estuvo en desacuerdo con algunas de las bases de la Constitución, y formuló su voto particular, en que decía, entre otras, estas palabras: "Se proclaman ideas y se olvidan las cosas... Nos divagamos en la discusión de derechos y ponemos aparte los hechos positivos. La Constitución debiera ser la LEY de la TIERRA; pero no se constituye ni se examina el ESTADO de la TIERRA."

¿Podrá explicarse, por la falta de congruencia entre nuestro estado social y nuestra constitución política, el hecho de que ésta haya sido perennemente violada?

Dése la explicación que se quiera, ése es el hecho: nada más que ése.

Y si es verdad que de las violaciones crónicas que en toda la República dominan, tiene la responsabilidad el gobierno dictatorial que desapareció en Mayo de 1911; si es verdad que en algunos ramos la situación de ogaño no es la de antaño, verdad es también que, en la esfera política, hay ahora nuevas violaciones, no menos deplorables que las antiguas.

Expliquémonos: la libertad del voto público, ó sea, la electoral, que aunque no forma parte de los derechos individuales, como que no se registra en la Sección Primera del Título Primero de la Constitución, es, sin embargo, un derecho constitucional; pues el artículo 35, en su fracción I, y el 36, en la III, consignan como una prerrogativa del Ciudadano el 35, y como una obligación el 36, el voto personal en las elecciones.

Claro es que al establecerse esa prerrogativa, y al imponerse esa obligación, el voto supone la libertad. En rigor, la prerrogativa del ciudadano, como su obligación, no es sólo votar, sino votar libremente en las elecciones populares.

Además de esos estatutos de la Constitución, tenemos, como una de las promesas capitales de la revolución de Noviembre, la del SUFRAGIO EFECTIVO.

Se dijo tanto de ese sufragio; se habló tanto de él; se le proclamó con tanto entusiasmo, que lo menos que habría podido temerse por quien no conociera de cuánto es capaz la miseria humana, habría sido que un principio práctico, en tan altas voces proclamado, no se violaría en el día siguiente á la victoria; y sin embargo, uno de los primeros y más graves errores del nuevo gobierno, ha sido la violación de la libertad del voto, y ésto en los momentos mismos en que, con toda libertad, todas las clases que forman el pueblo votaban á D. Francisco I. Madero para la Presidencia de la República.

La votación en ese punto fué no sólo libre, sino espontánea. Se votó al señor Madero con entusiasmo.

Y en las mismas elecciones se violó el sufragio efectivo: se impuso á D. José María Pino Suárez, ni más ni menos que como un año antes, en 1910, se había impuesto á D. Ramón Corral; y entonces el pueblo dijo que el nuevo gobierno comenzaba adoptando los procedimientos de la dictadura, los mismos, exactamente los mismos.

En vez del sufragio efectivo, la violación de la libertad de votar.

Una burla á la Constitución.

Y no han parado ahí las cosas.

Las imposiciones han seguido:

Una de ellas se ha verificado precisamente en la tierra en que vertió su sangre el heróico D. Aquiles Cerdán. Allé, en Puebla, donde un heroismo casi sin ejemplo, fué el precursor de la revolución de Noviembre, allí se cometió la imposición de un candidato, de un gobernante que ni tenía las simpatías del pueblo, ni tiene las aptitudes necesarias para el importante puesto á que se le exaltó; que carece aún de las dotes exteriores más indispensables en un encargo tan respetable y trascendental.

Y á la par que se ha hecho esa imposición definitiva en Puebla, se han hecho otras imposiciones de Gobernadores.

Así, apenas iniciado el gobierno de un nuevo régimen, este régimen se presenta caduco, con los mismos procedimientos dictatoriales de los años anteriores; y en el primer 5 de Febrero, después de la revolución de Noviembre, se ratifica por la fuerza de los sucesos, que celebrar la expedición de la carta fundamental de 1857, es hoy como ayer una dolorosa irrisión.

Ni sólo el art. 35, ni sólo el art. 36, son los violados ya bajo el nuevo régimen.

Si las imposiciones, (enumerándolas en sentido inverso de su importanoa) de Alegre en Veracruz, de Maléndez en Puebla, de Pino Suárez en la República, son escandalosas, porque con ellas se ha conculcado el derecho público, el derecho político, aún hay otra violación más escandalosa todavía; porque con ésta se ha conculcado, además del derecho público y del derecho político, el derecho individual: la conducta observada con el periodista D. Carlos Menéndez en la capital de Yucatán, es decir, en la tierra que, si bajo la dictadura, tuvo la gloria de ser la de D. Olegario Molina, bajo el nuevo gobierno tiene la de ser la cuna de D. José María Pino Suárez.

Como lo han hecho notar, no uno, sino todos los órganos de la prensa, lo que ocurrió con la "Revista de Mérida," el despojo del periodista, acompañado de la conversión del periódico en un dario al revés de lo que era, es el colmo de las arbitrariedades y de las irrisiones al derecho; y no sólo fué eso, sino que se halló una manera, aunque burda, de burlar las órdenes de libertad libradas por la Corte Suprema de Justicia de la Nación.

Ved ahí la violación del derecho público, la del derecho político, la del derecho individual, la burla á la Constitución y el escarnio para la Corte de Justicia.

Lo que no ocurrió bajo la dictadura, ha ocurrido, después del triunfo de la revolución, que traía escrita en su bandera la observancia de la ley y de la Constitución.

Con razón todos nos preguntamos: ¿qué se ha ganado con la inmolación de catorce mil víctimas en aras de la libertad amada y de la aspiración á que reinen la libertad y la justicia? ¿Qué se ha ganado?

Doloroso es consignar todas estas tristes cosas en el primer aniversario de la Constitución, después de la victoria de Mayo de 1911.

El sol de Febrero alumbra hoy, como ayer, las ruinas de la Constitución y del derecho. Cuanto podría haberse dicho bajo la dictadura, puede decirse hoy con la circunstancia agravante de que las nuevas violaciones de la Constitución se están cometiendo cuando no se apagan todavía los ecos de la proclamación hecha, frente á la dictadura, del sufragio efectivo, y cuando no se han arriado todavía las banderas que traían en sus manos los revolucionarios.

Se tramaba en Atlixco un complot contra el Gobierno

Un general maderista fué traído ayer noche á esta capital

A óidos de la policía de esta capital llegó, como un rumor, que en una población de importancia cercana á Puebla se tramaba un complot para derrocar al actual Gobierno.

Nuestra policía se puso en campaña, logrando recoger en esta capital algunos datos de importancia de labios de varios connotados ex-revolucionarios maderistas. El señor Inspector General de Policía, Teniente Coronel Vito Alessio Robles, ordenó al ex-Mayor Arturo Alvarez, Comisario de la sexta Demarcación, se dirigiera violentamente á Atlixco, con objeto de indagar lo que hubiera de cierto en el complot.

Tan luego como el señor Mayor Alvarez llegó á la población citada, se puso en campaña, logrando la aprehensión de un llamado General maderista, muy conocido entre sus compañeros de armas, entre los cuales gozaba de prestigio.

Se le recogieron armas y documentos sumamente comprometedores, así como una larga lista de complicados. El Mayor Alvarez regresó anoche á esta capital, trayendo perfectamente custodiado al intitulado General maderista, y actualmente presunto conspirador.

Tenemos todo el hilo de esta conspiración, que, de no abortar á tiempo, debido á la policía, hubiera sido de funestas consecuencias para la estabilidad de nuestro Gobierno.

No damos á conocer ni nombres, ni detalles, para dejar en mayor libertad la labor de la policía, y de esta manera no entorpecer sus investigaciones.

Hoy se resuelve la libertad caucional del Lic. Reyes Retana

El señor Licenciado Manuel F. Nagore ha resuelto que definitivamente se verifique la audiencia de derecho acerca del incidente de libertad caucional, solicitada por el Licenciado Rodolfo Reyes, mañana, á las once de la mañana, habiéndose notificado en este sentido á los señores defensores.

El señor General Bernardo Reyes apsó ayer un día relativamente tranquilo, en compañía de su familia, que fué á visitarlo. Respecto de su enfermedad de paludismo, sigue su curso, haciendo que el sábado pasara mala noche el divisionario, debido á la temperatura alta que se apoderó del enfermo.

Hoy termina el período concedido á la defensa para presentar las pruebas que crea convenientes acerca del incidente de competencia de autoridades federales ó militares. Probablemente mañana será cuando el señor General José María Mier, Juez instructor militar, contestó al señor Licenciado Cayetano Castellanos, acerca de si se declara ó no incompetente en la causa que instruye al referido señor General.

Igualmente en el día de hoy se resuelve, por parte del señor Comandante Militar, General Lauro Villar, sobre el incidente de libertad cauciosal del Licenciado David Reyes Retana. Se cree que dicha libertad será concedida conforme al pedimento hecho por el señor Agente del Ministerio Público, General Eugenio Rascón.

(o)

Va á ser examinado el Señor Ministro Bonilla

El asunto del Coronel Luis G. Morelos sigue despertando el interés de los primeros días, y en el sentir popular, al opinión se muestra compeltamente adversa á los asesinos del bravo militar.

Hemos estado dando cuenta de que el señor Licenciado Manuel M. Nagore, Juez rimero de Distrito, había examinado al lamado General Juan Banderas, quien se encuentra recluido en la Penitenciaría del Distrito Federal. Como ya hemos dicho varias veces, este examen es sumamente laborioso y dilatado; mañana por la tarde proseguirá el Licenciado Nagore con la declaración de Banderas.

Se espera que de esta diligencia se aclaren importantes puntos, que vendrán á dar nueva forma al proceso, y se cree que tendrán que ser examinadas otras varias personas, entre ellas el señor Ingeniero Bonilla.

Un gran orador habla de la Prensa Católica

Los sermones del Sr. Pbro. Durán López

Durante los nueve días que han precedido á la fiesta de San Felipe de Jesús, ha predicado, en el Templo Expiatorio, muy notables sermones, el señor Presbítero don Eugenio Durán López.

No nos es posible dar su extracto, como deseáramos; pero no podemos dejar pasar inadvertido un punto que tocó en el sermón de anoche: el relativo á la prensa católica.

El tema del sermón fué, que se debe predicar con el ejemplo; esto es, con "hechos", con la acción; y al entrar en la Exposición de los medios de esa acción, señaló, como el primero de ellos, la Prensa Católica. Demostró en breves palabras su necesidad; y, en un sentido apóstrofe á los católicos, les dijo que, ante los males de la sociedad presente, no debían limitarse á los aves y los lamentos, sino que debían "hacer" y, principalmente, favorecer á la prensa católica, de la que dijo que la tenían abandonada. Agregó que no sólo era así, sino que, á los periodistas católicos los censuraban, los despreciaban, en vez de ayudarlos y de darles aliento.

Nosotros hubiéramos querido que las palabras pronunciadas anoche por el elocuentísimo orador español, hubieran sido oídas por todos los católicos. Fueron una elección que ellos debían aprender.

Hoy volverá á predicar el señor Presbítero Durán López. Entendemos que lo hará en la mañana, esto es, que predicará después del Evangelio en la función solemne que hoy habrá de celebrarse en dicho templo.

CONFERENCIA TRANSFERIDA

La conferencia que se anunció para el sábado último en la Escuela Nacional Preparatoria, sobre la libertad religiosa como elemento de solidaridad nacional, por el profesor señor Francisco Barrera Lavalle, hubo de transferirse para mañana martes, debido tanto al mal tiempo, como al gran entusiasmo que despertó en los estudiantes la que en la misma noche se efectuó en el "Teatro Mexicano", por el poeta argentino Manuel Ugarte.

Si los federales son retirados de Torreón, estallará un formidable levantamiento

"Si las fuerzas federales abandonan Torreón, se producirá un levantamiento cuyos resultados serían funestísimos, pues es mucho el descontento que se nota entre el pueblo y los individuos que sirvieron á la causa de la revolución.

—¿.....?

—No podría yo decir las causas; pero el hecho existe y no es un secreto para nadie, puesto que en todas partes se dice lo mismo. Los corrillos, al comentar la situación general de la República, terminan por exclamar: "En Torreón va á haber algo grave...."

Y, en efecto, flota en el ambiente algún funesto presagio; no hay tranquilidad para trabajar, se murmura en voz alta, se critica á las autoridades con y sin razón, se echan de menos otras épocas y todo el mundo se prepara, como si dentro de breves días una nueva revolución debiera estallar en la ciudad."

Nuestro amable entrevistado, un rico hacendado de Torreón, que llegó ayer á México, se expresaba en los términos expuestos, al ser interrogado por uno de nuestros repórters sobre la situación del Norte.

EL CONSUL AMERICANO ALARMADO

Parece que la inquietud es tan grande, que los americanos que tienen intereses en Torreón, ocurrieron á su Cónsul para que, por conducto de la Embajada de Estados Unidos, se suplicara al Gobierno que no retire la fuerza federal, puesto que es la única garantía de la paz que reina en estos momentos.

Esta solicitud está confirmada, y ya nosotros, en estas mismas columnas, dijimos hace días que el señor Embajador Wilson, había solicitado de la Secretaría de Relaciones que se atendiera la petición del Cónsul mencionado.

El Gobierno, á juzgar por noticias sueltas que publicamos ayer, no sólo atenderá la justa demanda, sino que hará los esfuerzos posibles para reforzar la guarnición de Torreón, pues ya mandó una sección de Artillería de montaña con cincuenta hombres y dotación suficiente de cartuchos.

LOS CHINOS ASUSTADOS

La persona que nos suministró datos sobre Torreón, nos decía también que, entre los súbditos del muriente Imperio de China, que radican en aquella población, se nota gran alarma, pues se recuerda la terrible matanza de Junio, y parece ser que se han dirigido, por conducto de su Legación, para que haga iguales gestiones que los ciudadanos americanos ante el Gobierno, en el sentido de que sean soldados federales los que sigan guarneciendo la plaza.

Cuernavaca sigue intranquila ante el posible ataque de las huestes de Emiliano Zapata

(Especial para EL TIEMPO.)

Cuernavaca, Febrero 4.

La situación en esta ciudad ha permanecido invariable, desde ayer. De los campamentos cercanos han sido trasladados á los hospitales nuevos heridos y algunos soldados enfermos de paludismo, cuya resistencia, agotada por completo, les hacía inútiles en el servicio y constituía una carga para las columnas.

Con rumbo á Santa María salió hoy una Sección Sanitaria, con la dotación correspondiente de botiquines y demás implementos médicos, para unirse á la columna que está operando cerca de aquellos lugares, en contra de las huestes zapatistas.

No ha decrecido la larma, que se ha apoderado de todos los habitantes, por la provimidad de los rebeldes; pero se han tomado todo género de precauciones, y se sabe que la Secretaría de Guerra dispondrá el envío de refuerzos para el caso de un probable asalto á la plaza, que, por otra parte, se considera de antemano que sería de peores resultados para los que se atrevieran á llevarlo á cabo.

Las fogatas observadas ayer en las cumbres denominadas "Barrigas de plata" han seguido viéndose hoy; pero ya no se les tiene como un anuncio de ataque por parte de los sublevados, porque las exploraciones que se han llevado á cabo hoy demuestran que no hay gruesas partidas en las cercanías.

El Gobierno del Estado procura, por cuantos medios están á su alcance, llevar la tranquilidad al ánimo de los vecinos, y aun cuando muchas familias estaban dispuestas á salir, han desistido de su propósitos, comprendiendo sin duda que es más peligroso hacer el viaje á esa capital, dada la inseguridad del camino y la falta de ferrocarril, que la permanencia en esta ciudad.

EL CORRESPONSAL.

En honor del General D. Vicente Guerrero

El Círculo Patriótico y Literario "El Mártir de Cuilapam", está organizando una manifestación patriótica en honor del insigne Generalísimo suriano, don Vicente Guerrero, con motivo del aniversario de su muerte.

La ceremonia tendrá lugar el próximo día catorce del actual, y, según los preparativos que se hacen, resultará lucida y digna de la memoria del ilustre héroe de la Independencia Nacional.

El mencionado Círculo se ha dirigido á todas las agrupaciones patrióticas, científicas, InterariasMIRrnetaoinshrdlu científicas, literarias, políticas, etcétera, suplicándoles que tomen parte en el festejo que prepara.

La Secretaría de Instrucción Pública y Bellas Artes, accediendo á la invitación que se le hizo, acaba de nombrar una comisión que la represente en dicha manifestación. La comisión de referencia está integrada por los cinco jefes de Sección del Ministerio indicado, que son las de Educación Normal y Especial, Universitaria, de Educación Rudimentaria, de Administración y de Educación Primaria.

DEL PUBLICO.—"EXCITATIVA A la Legislatura de Chiapas."

(o)

Kermesse en Mixcoac

A causa del mal tiempo, estuvo muy desanimada la kermesse que se efectuó ayer en el Jardín Limantour del vecino pueblo de Mixcoac, pues como durante todo el día estuvo lloviendo, las familias permanecieron en sus casas y sólo muy pocas concurrieron al paseo.

Según se había anunciado, estuvo tocando en el festival la banda de Policía y algunas otras orquestas que se instalaron en diversos sitios del Jardín.

La fiesta se prolongó toda la tarde y parte de la noche, á pesar de que no hubo gran concurrencia.

Concesión denegada

El señor Domingo Barrios Gómez, se dirigió á la Secretaría de Gobernación, pidiendo licencia para establecer en esta capital una lotería cuyo premio menor sería de diez mil pesos y que se denominaría de la Beneficencia. Tal petición fué trasmitida por el mencionado Ministerio al de Hacienda y Crédito Público, consultando si era de concederse el permiso solicitado.

La Secretaría de Hacienda contestó á la de oGbernación, que no era de accederse á la solicitud del señor Barrios Gómez, en vista de las muchas empresas de igual naturaleza que explotan ese ramo. En consecuencia, será en este sentido la contestación que se dé al peticionario.

Elecciones en Atzcapotzalco

La Secretaría de Gobernación ha decidido convocar á elecciones municipales extraordinarias en la municipalidad de Atzcapotzalco, con objeto de integrar el ayuntamiento de aquella localidad que está incompleto por la renuncia que presentó de su cargo el Regidor señor Eduardo Lamicq y cuyo suplente ha fallecido.

Dicha convocatoria ha sido publicada ya en Atzcapotzalco y dentro del término legal surtirá sus efectos.

Para el día 11 bajarán á Huirbis los Yaquis

Sabemos de buena fuente que el comisionado de paz, Sr. Viljoen, que se encuentra en la región del Yaqui, para los arreglos de la sumisión de los indios, ha comunicado al señor Presidente de la República que, de acuerdo con las instrucciones que recibió de nuestro gobierno, por conducto de la Secretaría de omento, ha comunicado al generalísimo de los indios, Espinosa, que se les concede un plazo improrrogable que terminará el día 11 de los corientes para que las diversas partidas de yaquis bajen á establecerse al valle de Huirbis, con el objeto de que el gobierno sepa á ciencia cierta quiénes son los rebeldes que se obstinan en permanecer en las montañas y emprenda contra ellos la campaña para reducirlos á la obediencia.

Según sabemos, un setenta por ciento de los indios están conformes en bajar, y solamente el resto que obedece las órdenes del jefe Sibalano, se muestran desconfiados y ponen por condición que se les dé todo el valle á orillas del Yaqui, en vez de los tres pueblos, como quedó pactado en el último arreglo que tuvieron los comisionados yaquis y nuestro Primer Magistrado.

Avisa también el General Viljoen que se ocupa activamente en proporcionar á los indios los carros de transporte que necesitan para hacer su traslado, y que tiene esperanzas de que para la fecha fijada hayan quedado instalados en Huirbis, la mayoría de los yaquis.

Sabemos también que la partida de indios de Sobalano que cometieron algunas tropelías en Maquile, se han internado en las montañas del Bacatete y no se ha sabido que hayan vuelto á cometer atropelos entre los campesinos de aquella región, pues sólo de vez en cuando, se notan robos de ganado que utilizan para su subsistencia.

INDICADOR
"DIARIO DEL HOGAR"
PUBLICADO POR LA CASA EDITORIAL
Filomeno Mata, Scres.

Gerente General:
LUIS L. MATA

Director Político:
JUAN SARABIA
Secretario de Redacción:
Filomeno Mata (Jr.)

OFICINAS:
2a. SAN LORENZO 45.
Teléfono Mexicana 581 Nsrl.
Teléfono Ericsson 4512.
Apartado Postal 47 bis.

La correspondencia debe dirigirse en todos los casos así:
Diario del Hogar.—Ap. 47 bis.
México, D. F.

Precios de subscripción en la República Mexicana, Estados Unidos y Cuba

Tres meses	$ 3.00
Seis meses	,, 6.00
Un año	,,12.00
Números del día	,, 0.02
Números atrasados	,, 0.05

Solo los Agentes locales sirven suscripciones por un mes.

Fuera de la Capital los Agentes fijarán el precio de los ejemplares.

Para toda clase de anuncios y avisos judiciales, dirijirse á los señores
Rondero y Cia. S. en C.
2a. calle de López No. 24.
Teléfonos: Eric. 2512.—Méx 141

SANTORAL

Santos Romualdo Abad y Ricardo Rey.

TURNOS

Procurador de Justicia, Licenciado Carlos Trejo y Lerdo de Tejada; Juez Segundo Correccional, Licenciado Adrian León; Juez Primero de Instrucción, Licenciado Agustín López Irigoyen; Agente del Ministerio Público Licenciado Rubén Valenti.

VISITAS EN BELEM

De martes á viernes, se dan visitas á todos los presos, tanto á sentenciados como á procesados, siguiendo un roll por las iniciales de sus apellidos, siendo dichas visitas de 10 á 11 a. m. y de 3 á 4 p. m.

TEATROS.

TEATRO PRINCIPAL

Por la noche á las 8.30
"Las Estrellas"
«El Monaguillo»

TEATRO LIRICO

Por la noche á las 7.
Tanda de moda.
«Fruta Prohibida»

Por la noche á las 8.45
«La Boleta de Alojamiento»
«Bella Lucerito»

TEATRO APOLO.

Segunda de la Mosqueta 29.

Compañía de Zarzuela.

Empresa Wimer y Sánchez.

Función todos los días jueves y domingos, tarde y noche.

DESPACHO DE LOS MEJORES ACEITES PARA MESA

Expendio del afamado café de Uruapan

Cigarros y Cerillos.

JUSTO SERVIN

Av. del 5 de Mayo 43—México.
Tel. Méx. 6830 Negro.

¡SE ACABARON LOS BORRACHOS!

CURA RADICAL.

AURMINO es un específico extranero que ha traido á muchos hogares la tranquilidad perdida por causa del alcoholismo; con su uso se obtiene un resultado completo. Es simplemente maravilloso.

Hay dos fórmulas: una VOLUNTARIA con la cual secura el mismo paciente; la otra SECRETA, con esta puede curarse cualquier caso de alcoholismo sin que lo sepa el paciente.

Esta maravillosa medicina no causa náuseas ni produce mal efecto; es inofensiva como el agua.

AURMINO efectuará una cura completa y radical, no importa que tan avanzado sea el caso.

El que sufre de tan terrible enfermedad y deja pasar desapercibidamente una oportunidad como ésta para curarse, no sabe lo que pierde.

Aquel que no quiera curarse, deben curarlo SECRETAMENTE con el AURMINO.

¿Tiene usted un padre, esposo, hermano ó hijo que haya tenido la desgracia de caer en las garras de vicio tan desastroso? Si así fuere, diríjase á su Droguista en busca del AURMINO, medicina que restituirá la felicidad á su hogar.

Preparado únicamente por la

Mercantile Mfg. & Export Co.
P. O. Box, 842, New Yok.

Agente General para la República Mexicana, B. Grisi, Ave. 16 de Septiembre 32, México.

ESTADOS

VERACUZ.

Minatitlán.

Voto de simpatía al señor José M. Leyva, ex Jefe Político de Minatitlán.

A pedimento de algunas personas vecinos de Minatitlán, publicamos el siguiente voto de simpatía cuya significación moral habla muy alto en favor del señor José M. Leyva, ex Jefe Político de aquel Cantón, que tanta mejora llevó á efecto en el cortísimo tiempo que estuvo rigiendo los destinos del pueblo minatiteco:

"Los que subscribimos, originarios de esta ciudad, damos la despedida franca y sincera al ciudadano José M. Leyva, Jefe Político que fué de este lugar por un cortísimo tiempo y que en el mismo hizo mejoras que ningún otro gobernante habia hecho."

"Las mejoras materiales son las siguientes: Quitó el desperfecto que había en el zócalo que daba muy mala apariencia á ese lugar destinado á paseos del público, y que por esta circunstancia debe tener la mejor apariencia posible; gestionó lo necesario para proveer á la población de alumbrado eléctrico, y con tal uno llevó á cabo el establecimiento de esta mejora, que en un cortísimo tiempo pudo conseguir lo que las autoridades anteriores no pudieron alcanzar durante un año; empezó los trabajos relativos á la construcción de un plantel de educación pudiendo llegar á sentar los cimientos de dicho edificio, rellenó una gran parte de la calle de Iturbide y abrió los cimientos para la edificación de un teatro.

"Por todo lo expuesto, nosotros, que amamos á este jirón de tierra, hemos visto en el señor Leyva un gobernante progresista y un ciudadano sin tacha, y como homenaje al referido ciudadano suscribimos el presente en Minatitlán, á los diez días de febrero de 1912.

J. A. RAMIREZ.—FLORENTINO CANDIANI.»

Nuevo servicio del "Diario del Hogar" en obsequio á sus subscriptores

A contar de esta fecha, todos los subscriptores de este diario, así como el público en general, que residen fuera de la ciudad de México, pueden dirigirse á la AGENCIA DE ENCARGOS que funcionará como dependencia de este periódico, para servir toda clase de encargos, pedidos de mercancías por Express ó Correo, los cuales serán despachados con la mayor diligencia. Las ventajas que proporcionará esta sección al público que nos favorezca con sus órdenes, es incalculable, pues nuestros precios son iguales á los de las casas más fuertes en cada ramo, poniendo especial cuidado en todas las órdenes de cualquiera clase que sean las mercancías que en ellas se mencionen. Los subscriptores que estén al corriente en el pago de sus subscripciones tienen derecho á un descuento sobre el precio de las mercancías, así como para hacernos toda clase de preguntas, que contestaremos inmediatamente. Servimos mercancías C. ó D. ó por Correo con reembolso, devolviendo en todos los casos el importe de las mercancías que no salgan al gusto del cliente.

Una prueba con nuestro sistema evitará al público perder dinero y tiempo. Somos expertos en cada ramo y vendemos las mercancías sin recargo de comisiones en todos los casos.

Dirigirse al Apartado Postal 47 bis. Departamento de encargos del "Diario del Hogar."

Búsquese el próximo número

Quejas anónimas

Hemos estado recibiendo por correo innumerables quejas y denuncias de atropellos cometidos por funcionarios públicos y personas particulares, las que sin ninguna firma nos llegan, no sabiendo por lo tanto, nosotros, cuál es su procedencia, y como ignoramos esta, es natural que no podamos darles el crédito que quizá pudieran merecer. Suplicamos á todas las personas que asuntos de tal sentido nos remitan, nos hagan el favor de que sus cartas vengan firmadas y que en el caso de que deseen que sus nombres no sean dados al público, nos lo expresen así. Nos es muy preciso que las quejas ó denuncias á que hacemos referencia vengan en los términos expresados, para que puedan ser atendidas.

MEXICO

Otumba.

El Jefe Político trata de encarcelar arbitrariamente al señor S. Pérez.

El señor Silvestre Pérez, persona de quien nos hemos ocupado en otras ocasiones en nuestro periódico, con motivo de los atropellos de que se le ha hecho objeto por parte del Jefe Político de aquel lugar, nos dice que no pue de acercarse á su tierra natal porque el funcionario antes citado trata de perjudicarlo por cuantos medios está á su alcance, pues según informes verídicos que tiene en su poder el señor Pérez, el mismo Jefe Político Guarneros ha dicholes á ciertas personas que sólo está esperando que Pérez vaya por aquellos lugares para meterlo á la cárcel por suponerlo causante del triunfo de las elecciones verificadas últimamente en Nopaltepec.

¡Vaya un funcionario público que se indigna contra un ciudadano que merced á infinidad de sacrificios hizo triunfar el derecho! Desfachatez mayor no puede darse en estos tiempos de imposiciones descaradas.

¿Pues qué se figurará ese funcionario que cualquier cacique tiene la patente de perjudicar á un ciudadano sólo porque éste no quiere plegarse á sus alcaldadas?

El señor Pérez nos dice tambien que tiene motivos poderosos para suponer que lo ha recomendado mal con Guarneros, el cacique Antonio Vázquez, pues este poderoso señor tiene del bozal á las autoridades con sólo el hecho de darles suculentos banquetes; y como con Pérez tiene cuentas pendientes por la circunstancia de haberlo atacado en nuestro periódico con motivo de haberse opuesto el señor Pérez á que el citado cacique por medio de sus influencias reeligiera las autoridades de Nopaltepec, de quienes quería Vázquez hacernos maniquíes, es causa que suponga que Vázquez lo quiere hacer víctima de sus infamias.

Esperamos que al señor Pérez se le den todas las garantías á que lo hace acreedor su conducta de ciudadano amante de la democracia y estaremos pendientes sobre lo que le ocurra, seguros de que si mañana sabemos que algo desagradable llega á pasarle, no serán otros los autores, y por ende los responsables, que el Jefe Político Guarneros y el cacique Antonio Vázquez.

DE POLICIA

A la sección médica de la Quinta Demarcación de policía, se presentó el Sr. Manuel Herrera, que habita en el callejón de la Luna, 123, con el cadáver de su hija Teresa García de tres años de edad, que según certificado de defunción expedido por el Dr Villela, falleció á consecuencia de unas quemaduras que se causó accidentalmente.

—David Quiroz, niño de once años de edad, fué enviado á la Escuela Correccional, por haber robado á su tía Flora del mismo apellido, 36 pesos, en la ciudad de Salamanca, Estado de Guanajuato, y llegó á esta ciudad en busca de sus padres á quienes hasta la fecha no se encuentran. En la sexta Demarcación, de donde fué consignado, se le recogieron 33 pesos.

—Manuel Alvarez pasó á la cárcel general, confeso de haber robado del cajón de ropa «Centro Mercantil,» treinta y tres metros de tela de yute para costalera, los cuales se le recogieron al estarlos vendiendo en una casa de la tercera calle de San Felipe Neri.

CAPITAL EUROPEO

Se su ministra para empresas actartivas en toda clase de negocios de importancia.

Ferrocarriles, Fuerzas Hidráulicas y Eléctricas, Irrigación, Maderas, Minas, Agricultura é Industrias.

Se compran ó venden bonos y certificados de la Deuda.

Se compran propiedades para inversión y explotación Europeas.

Se manejan asuntos financieros de todas clases.

Se aceptan comisiones miscelánea y órdenes de todas clases para su ejecución en cualquier país de Europa.

Se solicita correspondencia dando todos los detalles desde luego.
THE INTERNATIONAL BANKERS ALLIANCE.
14-16-18 Bloomsbury Stret.
LONDON-ENGLAND

Las Elecciones en Veracruz

Viene de la 1a. plana.

talpam, no pudo obtener el Lic. Cházaro el número de votos que se hace aparecer. Conforme á esos cálculos, basados en la elocuencia de los números, el señor Lagos Cházaro no ha obtenido ni la mitad de los votos.

Haciendo un resumen de todos los votos emitidos á favor de los candidatos contendientes, se viene al conocimiento de que el señor Gavira obtuvo, á pesar de las dificultades con que ha tropezado por la punible intromisión del gobierno del señor Alegre, en el asunto de las elecciones, la suma de CUARENTA MIL SETECIENTOS DIEZ Y NUEVE VOTOS, en tanto que el señor Lagos Cházaro sólo cuenta con VEINTIUNMIL NOVECIENTOS QUINCE.

El fraude en el Estado de Veracruz es tan notorio, que sin necesidad de que los partidarios del señor Gavira nos lo dijeran, estamos convencidos de que se quiere imponer á Lagos Cházaro, para restaurar el corrompido dehesismo que tan funesto fué para el Estado.

Ya hemos dicho otras veces que no nos liga amistad con ninguno de los candidatos; pero amantes de la justicia y de la democracia, deseamos que se respete la voluntad del pueblo.

En el presente caso sería deplorablemente sensible que triunfara un candidato descaradamente impuesto por el gobierno, por que con esa imposición se restaurará un orden de cosas oprobioso, y se llegará hasta crear y fomentar el odio que se le tiene al antiguo régimen dehesista, que como hemos dicho causó graves males al Estado de Veracruz.

Funciones teatrales para fundar un sanatorio de obreros

La "Asociación de Obreros Mexicanos" ha iniciado una serie de funciones de teatro con el fin de arbitrarse fondos para instalar un sanatorio para obreros en el Distrito Federal.

Digna de todos los encomios es la actitud de esa asociación y exhortamos á todos los hombres de buena voluntad á que contribuyan con su asistencia á las funciones de que se habla, para el mejor éxito de la noble empresa que se proponen llevar á cabo sus iniciadores.

Las funciones se darán en los salones y teatros que bondadosamente les sean facilitados por los dueños de ellos, y la primera de esta serie, se verificará en el teatro "Apolo" de esta metrópoli, local que generosamente les ha sido facilitado por sus dueños.

Creemos que la empresa que con tan nobles fines se establece, alcanzará todo el éxito posible, pues á medida que la clase obrera se va dando cuenta de que le asiste el supremo derecho de asociarse para fundar instituciones, se desarrolla entre esa clase la más perfecta solidaridad, y es conocido por lo valioso, el contingente obrero en cualquier empresa que se pretenda aprovechar lo.

Los japoneses piden garantías.

Ayer se recibió en la Secretaría de Relaciones Exteriores una nota diplomática del Exmo. señor Horigoutchi, Encargado de Negocios del Japón, en la cual se hacen constar varias quejas que hacen los comerciantes japoneses en Chihuahua.

Los referidos comerciantes piden á nuestro gobierno garantías pues durante los últimos disturbios en aquella entidad federativa fueron víctimas de atropellos y saqueos de parte de las fuerzas que se sublevaron.

En vista de esta queja, parece que la Secretaría de Relaciones dictará las medidas necesarias para evitar que se vuelvan á cometer estos atentados que ponen en peligro á los extranjeros radicados en aquel Estado.

OTRO MATRIMONIO. El Sr. Carlos Hamecken y la Srita. Bertha Gatlies, contraerán matrimonio religioso el 10 del presente, en la capilla de la Divina Infantita.

EL MEXICO DE PORFIRIO DIAZ

La segunda edición de esta obra, notablemente aumentada con muchos grabados é impresa en papel finísimo, acaba de recibirse en la Librería de Andrés Botas y Miguel, 1a. Bolívar No. 9; Sucursal, 3a. San Juan de Letrán No. 38, al precio de 2 pesos ejemplar. En obras científicas y literarias tiene esta casa un extenso surtido y sus precios son los más baratos de México. Obras Nuevas: V. Medina, "La canción de la vida," 2a. edición, 1 peso. F. Pérez y González, "Un cuadro.....de historia (de Goya), 100 pesos. Antonio Sancho, "Tersaida", poema en verso, 1.50 S. Baró, "Memorias de un boticario", 75 centavos. F. de Bourrienne, «Napoleón emperador», 75 centavos. Frantz-Funch-Brentano «La muerte de la reina, María Antonieta y la Revolución Francesa", 1.75, J. Pons Samper, "La razón cantada," 1.50. A. Pérez Lugín, "De Titta Ruffo á la Fons, pasando por Machaquito," 1.50. R. Blanco Fombona, "Cantos de la prisión y del destierro," 1.50, J. Arévalo, "El santino" 1.00. F. Pi y Margall "Las nacionalidades," 2.00. S. y J. Alvarez Quintero "El hombre que hace reir" 0.60. Piden catálogos. Se envían gratis. Apartado No. 941. México. "La Temporada" semanario taurino.

Para las Huelguistas

Donativos Que Se les Envian

El señor Norberto García remite, desde La Colorada, Sonora, para las huelguistas de "La Sinaloense," el producto de una subscripción que algunas personas han formado allí, para ayudarlas, y cuya lista de donativos es la siguiente:

Ricardo Salgado	$ 1.00
Hilarión Olaciregui	0.50
Blas Salazar	0 25
Ramón Camas	0 25
Ladislao Carrasco	0.40
Mariano Tapia	0.2
Demetrio Esquer	0.50
Ubaldo Márquez	0.50
Alberto Peraza	0. 0
Mariano López	0 50
Damián Chávez	0.20
Cayetano Plaza	0.25
Francisco Gortares	0.50
Paulino Durán	0.25
Jesús Andalón	0.20
Ricardo Sauterio	1.00
Juan F. Valenzuela	1.00
Frank H. Barnes	0.50
Cayetano Renterías	0.50
Francisco Valenzuela	0.50
Luis Lugo	0 50
Rodolfo García	0.20
José M. Carrasco	0.50
Jesús R. Limón	0.50
Luis G. Pérez	0.50
Jesús Duarte	0 50
Santiago M. Campillo	0 50
Francisco Duarte	0 25
Pedro Oriol (jr.)	0.50
Conrado Lugo	0.25
Conrado Hurtado	0.50
Norberto G. García	1.00
Total	8 15 00

DEPORTIVA

La directiva del «Junior Club,» compuesta por hábiles sportsmen, jóvenes pertenecientes á principales familias de México, entre los que figuran los señores José Barros, Presidente; Antonio Muñoz, Vicepresidente; Leopoldo Gavilondo, Secretario; Juan de D. Legorreta, Tesorero; cuatro vocales propietarios y cuatro suplentes, piensan llevar á cabo grandes mejoras en beneficio del Club contando con un magnífico parque para tennis en la calzada de la Reforma.

Los chinos establecen una Junta de Socorros

La numerosa colonia china residente en esta capital ha organizado una junta de socorros con el fin de ayudar á sus compatriotas que actualmente sostienen una lucha fratricida.

Hoy quedará establecida definitivamente dicha junta de socorros, á la cual enviarán su óbolo todos los asiáticos residentes en nuestra República.

Tan pronto como se rouna una cantidad relativamente considerable, se enviará á la junta de socorros establecida en China para el alivio de las víctimas de la actual guerra entre los republicanos y los monárquicos.

Por los Teatros

Amparo Romo en el Principal

Con beneplácito del público, esta bella tiple ha vuelto á la elegante sala del «Principal,» alcanzando numerosos aplausos la noche de su debut.

Es de felicitar á la empresa por la adquisición de este valioso y nuevo elemento teatral y para ello hay razón.

Amparo Romo, no cabe duda que es una artista completa.

Su labor artística convence. En su garganta privilegiada, guarda las dulces notas de un ruiseñor.

¿Qué decir de su belleza?.....

Es extraordinariamente hermosa, es dueña de un cuerpecito lleno de salero.

Es un cuadro encantador, alumbrado con una luz: sus ojos divinos.

Los tandófilos están de plácemes; en el "palacio de la tanda", ya hay un Amparo que ampare á los tristes....

La corona del triunfo para la encantadora artista.

Búsquese el próximo número.

Contingentes Humanos para Exterminar á Zapata

Viene de la 1a. plana.

gobernante que sacrifica á sus gobernados, es también verdad que ese prestigio queda más le vanado á costa sólo de un acto de inhumanidad.

El gobernador de Nuevo León ó el de Coahuila, ó el jefe político de Tepic, no van á exponer la vida enfrentándose con el zapatismo, sino que mandarán á sus "súbditos" á fecundar con su sangre los campos surianos; no son el gobernador de Nuevo León ó el de Coahuila, ó el jefe político de Tepic, los que empuñarán las armas y opondrán sus pechos á las balas de Zapata, si no los sufridos enganchados que con el disfraz de voluntarios se tornan en pobres "juanes" que marchan al matadero dejando un hogar sin sostén, una familia en la miseria y quizá orillada á la prostitución en medio del abandono á que lo obliga la leva ignominiosa que ha arrebatado al hombre que diariamente llevaba el sustento á sus hijos.

Por más que alguno de los ofertantes haya dicho ponerse al frente de los batallones para combatir el zapatismo, es seguro que esa oferta no pasará de mera fórmula, porque los que dirigen las batallas están siempre á una regular distancia del alcance de las balas, mientras los soldados marchan á buscar al enemigo y á morir matando, las más de las veces inconscientes, cumpliendo las órdenes de sus superiores por un deber de disciplina, que coloca á esos superiores muy lejos del peligro.

El gobierno del centro no debe aceptar en ningún caso esas ofertas de los gobiernos locales que las hacen y que serían satisfechas por medio de prácticas que pugnan con la humanidad.

Si es verdad que en el caso de una guerra extranjera, todos estamos obligados á defender nuestro terruño contra las ambiciones de los enemigos, no así en las guerras intestinas, donde sólo hay de por medio intereses particulares de determinadas facciones ó individuos que aprovechan el contingente de los de más (á veces sometidos por la fuerza) para hacerse fuertes.

Si el zapatismo es un peligro nacional, si todos estamos en el deber de sofocar ese peligro, también es cierto que ese peligro ha venido á consecuencia de la falta de cumplimiento del Plan de San Luis Potosí, y que no es con balas y con bayonetas como debe hacerse desaparecer, porque representa el zapatismo las reclamaciones de los desheredados, reclamaciones que deben ser atendidas y no ahogadas en sangre al estilo de la época porfiriana.

Repetimos que no existe el zapatismo, sino el problema agrario; que si el número de zapatistas aumenta y crece incesantemente, se debe á las medidas violentas de represión, á la falta de táctica que hay para resolverlo.

No sería, pues, nada digno, nada honrado, que á las torpezas de quienes tienen la obligación de atender las quejas del pueblo, que á los caprichos de los gobernantes que se aferran en ser solamente atentos con los fuertes, y que desoyen las quejas de los débiles, se sacrifiquen infelices desheredados de la fortuna, que porque tengan la desgracia de sacar la "bola negra" de un sorteo, vayan á perder la vida en tierras lejanas á sus hogares, donde la miseria y la desesperación no serán remediadas por gobierno alguno que si hubiese tenido la cuenta de ellas, por cansa de sus imprudentes ofertas al gobierno del centro.

La lucha contra Zapata está segando vidas, existencias de ciudadanos que no han cometido otros delitos que tener la mala suerte de ser filiados en los batallones.

Esa sangre derramada sólo por un capricho que desoye la voz de la razón, es el estigma que manchará la conciencia de quienes son causantes de ese crimen de lesa humanidad.

Vayan á la lucha los hombres enemigos de Zapata, los que tengan odio á su causa, los que sientan en su fuero interno la necesidad de matar á los zapatistas.

Un llamamiento á los mexicanos.

Un gran número de distinguidas damas de nuestra mejor sociedad lanzarán próximamente cerca de un millón de excitativas que serán repartidas en toda la República con el objeto de convocar á todos los ciudadanos mexicanos para que no tomen parte en el movimiento revolucionario que se ha iniciado en varios puntos de la República.

En esta circular harán un llamamiento al patriotismo de todo buen mexicano para que se abstenga de prestar su contingente á la lucha que se inicia.

Consejo de Ministros

Ayer se efectuó un Consejo de Ministros, en el cual el Vicepresidente leyó el informe de su gira.—Se acordó excitar á los Gobernadores de los Estados para que procedieran á la formación de la Guardia Nacional con la ayuda de la Federación.

En los primeros Estados en que se organizará la Guardia serán Durango, Coahuila, Nuevo León y Guanajuato.

Importante Sesión

La «Sociedad Astronómica de México» nos envía atenta invitación para asistir á la sesión que bajo la presidencia del señor Ing. don Alberto D. Pani, Subsecretario de Instrucción Pública y Bellas Artes, se verificará hoy á las 7 de la noche en punto, en la biblioteca de la Sociedad, sita en los bajos de la casa número 7 de la 1ra. calle de Cocheras.

El orden de la sesión es como sigue: I. Lectura del acta. II. La masa de los planetas. Trabajo presentado por la señorita Profesora Isabel González García. III. Los últimos cometas. Conferencia, con proyecciones luminosas, por el señor Prof. don Luis G. León.

Piden á la Legislatura que ordene la toma de posisión del ayuntamiento

Las agrupaciones club democrático "Mártires de Veracruz", sociedad cooperativa de obreros unidos "Mártires de Chihuahua" y sociedad Caja de Ahorros "Mártires de Santa Rosa", se dirigen en atento mensaje á la Legislatura del Estado de Veracruz, pidiendo que á la mayor brevedad ordene la toma de posesión del nuevo Ayuntamiento y deseche la petición de nulidad que pretende hacer por segunda vez sobre elecciones, una minoría insignificante.

Firmas el mensaje de referencia, en representación de las mesas directivas de las agrupaciones ya referidas, los señores Lorenzo Castañeda, Ramón Camarillo, Antonio Alvarez, Manuel Tellez y Ramón Rodríguez.

Han quedado abiertas las oficinas de reclutamiento

Bajo la dirección del señor teniente coronel Alberto Méndez, quedaron abiertas ayer en la cuarta calle de Humboldt 41, las oficinas de reclutamiento en el Distrito Federal.

El público puede concurrir á dichas oficinas para todos los asuntos relacionados con dicho servicio.

En buena hora corran á sacrificarse en los campos de batalla, derramando su sangre si creen que con ella han de ahogar las reclamaciones de los infelices,...

Pero que no obliguen á ir á los que no sienten ese odio, á los que tan desgraciados como los zapatistas, no tienen un pedazo de tierra en que sembrar, ni una gota de agua que llevar á sus labios, y que, esclavos de la miseria, son las víctimas de que se aprovechan los gobiernos para halagar la vanidad de sus superiores y para halagarse ellos mismos formando rebaños de hombres, rebaños humanos que marchan al matadero, á ser sacrificados por el machete zapatista ó por las enfermedades de la estación.

INDICADOR
"DIARIO DEL HOGAR"
PUBLICADO POR LA CASA EDITORIAL
Filomeno Mata, Scres.

Gerente General:
LUIS I. MATA

Director Político:
JUAN SARABIA
Secretario de Redacción:
Filomeno Mata (Jr.)

OFICINAS:
2a. SAN LORENZO 45.
Teléfono Mexicana 581 Nerl.
Teléfono Ericsson 4512.
Apartado Postal 47 bis.

La correspondencia debe dirigirse en todos los casos así:
Diario del Hogar.—Ap. 47 bis.
México, D. F.

Precios de subscripción en la República Mexicana, Estados Unidos y Cuba

Tres meses	$ 3.00
Seis meses	6.00
Un año	12.00
Números del día	0.02
Números atrasados	0.05

Solo los Agentes locales sirven suscripciones por un mes.

Fuera de la Capital los Agentes fijarán el precio de los ejemplares.

Para toda clase de anuncios y avisos judiciales, dirijirse á los señores
Rondero y Cía. S. en C.
2a. calle de López No. 24.
Teléfonos: Eric. 2512.—Méx 141

SANTORAL

San Juan de Mata y Santa Cointa mártir.

TURNOS

Procurador de Justicia, Licenciado Carlos Trejo y Lerdo de Tejada; Juez Tercero Correccional, Licenciado Aurelio Vargas; Juez 3ro. de Instrucción, Licenciado Jesús J. Rojas, Agente del Ministerio Público, Licenciado Benjamín Pesado.

VISITAS EN BELEM

De martes á viernes, se dan visitas á todos los presos, tanto á sentenciados como á procesados, siguiendo un roll por las iniciales de sus apellidos, siendo dichas visitas de 10 á 11 a. m. y de 3 á 4 p. m.

TEATROS.

TEATRO PRINCIPAL

Por la tarde á las 3.30
«Molinos de viento»
«Paraguas del Abuelo»
«La Familia Real»
"Hin, Hun, Han"
Por la noche á las 8.30
«Barbero de Sevilla»
«La Familia Real»
«Húsar de la Guardia»
«Vida Alegre»

TEATRO LIRICO

Por la tarde á las 4.
«La Viuda Alegre»
Por la noche á las 7.
Tanda de moda.
«Quien fuera libre»

Por la noche á las 8.45
«La Boleta de Alojamiento»
«Quien fuera libre»

TEATRO APOLO.

Segunda de la Mosqueta 29.

Compañía de Zarzuela.

Empresa Wimer y Sánchez.

Función todos los días jueves y domingos, tarde y noche.

¡SE ACABARON LOS BORRACHOS!

CURA RADICAL.

AURMINO es un específico extranjero que ha traído á muchos hogares la tranquilidad perdida por causa del alcoholismo; con su uso se obtiene un resultado completo. Es simplemente maravilloso.

Hay dos fórmulas: una VOLUNTARIA con la cual cura el mismo paciente; la otra SECETA, con esta puede curarse cualquier caso de alcoholismo sin que lo sepa el paciente.

Esta maravillosa medicina no causa náuseas ni produce mal efecto; es inofensiva como el agua.

AURMINO efectuará una cura completa y radical, no importa que tan avanzado sea el caso.

El que sufre de tan terrible enfermedad y deja pasar desapercibidamente una oportunidad como ésta para curarse, no sabe lo que pierde.

Aquel que no quiera curarse, deben curarlo SECRETAMENTE con el AURMINO.

¿Tiene usted un padre, esposo, hermano ó hijo que haya tenido la desgracia de caer en las garras de vicio tan desastroso? Si así fuere, diríjase á su Droguista en busca del AURMINO, medicina que restituirá la felicidad á su hogar.

Preparado únicamente por la

Mercantile Mfg. & Export Co.
P. O. Box, 842, New Yok.

Agente General para la República Mexicana, B. Grisi, Ave. 16 de Septiembre 62, México.

Vale 2 Cts.

ESTADOS

ZACATECAS

Nieves

Continúa en auge el bandolerismo en el Edo. de Zacatecas

Constantemente nos llegan noticias de aquellos lugares, relativas á las hazañas de los cacos que abundan en casi todo el territorio zacatecano, como abundan los nopales y las escobas, que es cuanto hay que decir.

No hace muchos días dimos cuenta que habían sido asaltados cerca de Nieves algunos ciudadanos vecinos de San Lucas, y ahora vamos á dar cuenta de otros asaltos cometidos en los mismos contornos y de los cuales parece que ha dado buena cuenta la autoridad del Partido.

En San Agustín el Viejo, hace unos cuantos días asaltaron los bandidos á unos señores de apellido Mireles, para robarlos, hiriendo á uno de ellos. Se les siguió la pista y se les aprehendió en la Laguna, hacienda de la propiedad de la casa Aguirre, de El Fuerte. El día 29 del mismo mes, fué asaltado también el señor Juan Miranda por el mismo rumbo de San Agustín el Viejo, habiendo sido herido por los facinerosos, quienes lo estaban acechando en el paso de un arroyo. El caballo se lo mataron, y el mozo del señor Miranda, que probablemente es una verdadera gallina, se escapó gracias a que en cuanto vió de qué se trataba, corrió como un gamo con dirección á Nieves, á dar cuenta de lo sucedido. El auxilio llegó tarde y sólo se encontraron las huellas de los bandidos, por las cuales se supone que sean de Jaralillo.

Se nos dice que el señor jefe político de Nieves ha desplegado alguna actividad en la persecución de los delincuentes, pero la buena voluntad de este funcionario creemos que se estrelle ante el número cada vez crecido de bandoleros y la poca fuerza de que dispone para atraparlos.

Sabemos también que el católico gobernador de Zacatecas, don José Guadalupe González, tiene concentradas en la capital del Estado tanto las fuerzas rurales del mismo, como el destacamento de fuerzas maderistas que hay allí de guarnición. ¿Qué don José Guadalupe será tan cerrado de cabeza que deje de comprender que ese contingente de fuerza puede ser útil en las demás poblaciones del Estado, abandonadas á su propia suerte?

Que deje de andarse en líos con los frailes y dedique más atenciones á los asuntos que son de vital importancia para el Estado, pues no es la manera de conquistarse popularidad encarcelando liberales, haciendo migas con el clero y dejando sin resguardo á las poblaciones que por lo distanciadas que están de la capital, necesitan de una guarnición competente para extinguir el bandolerismo que crece en el Partido de Nieves y en otros lugares.

HIDALGO

Huejutla.

El coronel M. S. Medina brutalmente atacado por un conocido agitador

Una persona que acaba de llegar de aquella población, nos trajo correspondencia en mano de parte de nuestro corresponsal en la referida ciudad y de esa correspondencia tomamos los puntos esenciales para informar á nuestros lectores sobre lo que pasa por aquellos rumbos.

El día 25 de diciembre del año próximo pasado llegó á Chicontepec, Ver., el Coronel M. S. Medina que regresaba de esta capital para Huejutla, y como á las diez de la noche fué asaltado por una partida como de veinte hombres armados, encabezados por un individuo de nombre Andrés Bautista de pésimos antecedentes. En el asalto allanaron la morada del señor Valenzuela donde se encontraba hospedado el coronel, penetrando hasta las piezas más recónditas de la casa, en donde se encontraba enferma una señorita hija del Valenzuela é intimaron con las armas preparadas al citado insurgente á que se rindiera. Debido á la oportuna intervención de la familia de Valenzuela que protegió al coronel, no lo asesinaron sus aprehensores, pues dada la actitud de éstos en el momento de atraparlo, no se suponía otra cosa sino que lo fueran á matar.

Bautista, su aprehensor, no llevaba consigo orden escrita de ninguna especie, pues no había autoridades que la expidieran y solamente Bautista reinaba soberano en el lugar, teniendo á su disposición algunos esbirros que lo obedecían ciegamente cuando de cometer atropellos se trataba.

Al salir de la casa con el detenido, llegó el substituto del Juez de 1a. Instancia, señor Tirso Gutiérrez, quien intervino para impedir que asesinaran al coronel, pues persistían en sus propósitos criminales.

La causa para que de una manera tan salvaje fuera agredido el coronel Medina, fué que Bautista tenía antiguas rencillas con él por el hecho de haber sido separado de las fuerzas que comandaba Medina cuando se atacó á los contrarrevolucionarios Acosta y Cuevas. La causa para que Medina fuera separado, fué la de que quiso desertarse en grupo, poco antes de entrar en combate.

Resultado, que Bautista la noche del atentado se llevó una pistola de la propiedad del coronel Medina, por valor de sesenta y tantos pesos, unas mangas de hule con valor de cuarenta pesos y cuarenta pesos en efectivo que pertenecían al dueño de la casa en donde fué asaltado el insurgente. El delito ha quedado impune y el desorden continúa por aquellos lugares sin que tal situación preocupe al Gobierno del Estado, pues hasta la fecha no da ningunas providencias para mejorarla.

Los vecinos desean que se mande para allá un destacamento con las suficientes plazas para que de una manera eficaz imponga el orden y preste toda clase de garantías al vecindario amagado constantemente por los valentones que á la hora de las pruebas enseñan la espalda.

VERACRUZ

Córdoba.

Reaprehensión del periodista Mario Vázquez. Un nuevo paladín de la prensa libre

Nuestro corresponsal en Córdoba nos comunica, respecto al asunto del señor Mario Vázquez, que á pesar de que el Juez de Distrito de Veracruz concedió el amparo solicitado por aquel, ha sido tenazmente perseguido por el Gobierno de Alegre y por último, aprehendido por un oficial y cuatro rurales del esbirro Rafael Tapia, quienes lo condujeron á la cárcel del lugar poniéndolo rigurosamente incomunicado.

El Partido Liberal Veracruzano, de cuyo centro director es Presidente el señor A. Lazo de la Vega, protestó enérgicamente contra el atropello cometido en la persona del señor Vázquez, atropello que reune todos los caracteres del cometido en Mérida con el periodista Don Carlos R. Menéndez.

Próximamente verá la luz pública el nuevo periódico disigido por el señor Antonio Lazo de la Vega, del cual periódico será subdirector el señor Mario Vázquez. Este periódico será órgano también del Partido Liberal Nacional y sus fundadores no escatimarán sacrificio alguno para sacar una edición diaria de esa publicación.

Dada la competencia intelectual de los directores de ese nuevo paladín de la prensa independiente, no dudamos que alcance el mejor éxito contribuyendo eficazmente al mejoramiento de nuestro pueblo y á la difusión del credo liberal de quienes somos partidarios convencidos.

Acaban de recibir una rotativa en la que se tirará el periódico y cuentan además con otros elementos no menos indispensables para llevar á feliz término la difícil cuanto loable empresa de que nos venimos ocupando.

OAXACA

Oaxaca.

El Sr. Secretario del Instituto Juárez protesta contra lo asentado por un periódico

El señor Enrique C. Olivera, secretario del Instituto "Juárez" de Oaxaca, contesta en una hoja suelta que vió la luz pública el 30 del próximo pasado enero, un artículo del periódico local "Correo del Sur" en el que, según el criterio del señor Olivera, se asientan hechos cuyas consecuencias pudieran dar lugar á que se crearan rencillas entre el Gobernador de aquella entidad federativa y el director del plantel arriba mencionado, ó entre el secretario de gobierno y el del plantel.

El hecho es como sigue:

Con motivo de una circular expedida por el gobierno del Estado de Oaxaca, en la que se prohibía tener retratos de personajes vivos en las oficinas públicas, el director del Instituto "Juárez" mandó quitar de la dirección de aquel plantel el retrato del general Díaz; con este motivo algunos alumnos se acercaron al señor Gobernador del Estado para inquirir cerca de este funcionario, la causa porque había sido mandado quitar el retrato, y según el periódico "Correo del Sur", invocaron los estudiantes un decreto expedido en 1867 en que se declara á Díaz benemérito del Estado y se prevenía que el retrato del militar fuera colocado en el salón de sesiones del Congreso lo cal con una inscripción en letras de oro.

El señor Olivera, al no estar de acuerdo con lo asentado por el periódico de que hemos hecho mención, protesta por medio de la hoja de que igualmente nos hemos ocupado, contra lo dicho por aquel colega y le hace el cargo de que pretendió al publicar ese suelto, predisponer á los personajes de que hablamos en el primer párrafo de esta nota.

COAHUILA

Torreón.

El Dr. Grajeda no es responsable de los cargos que se le hacen

Vamos á ocuparnos de un asunto de que ya otras veces hemos tratado, pues dado el interés que despierta en nosotros el hecho de que un ser humano sufra, cuales quiera que sean las causas de esos sufrimientos, no podemos dejarlo pasar inadvertido.

Se trata de la prisión del Dr. Jesús María Grajeda, presunto responsable de las matanzas de chinos efectuadas en Torreón en mayo del año anterior.

No sabemos por qué fatalidad siempre que se trata de definir responsabilidades en asuntos de la trascendencia del que nos ocupa, hoy una víctima expiatoria, uno que sin quererlo ni saberlo, paga lo que otros deben aun estando plenamente comprobado en el tribunal de la opinión pública que aquella víctima es inocente y por más que se señale por millares de índices de los millares de magistrados de ese tribunal, quién es el culpable. Sin que pretendamos dar, en el caso del señor Grajeda, una aplicación rigurosa al concepto arriba mencionado, nos inclinamos á creer que en el fondo del asunto hay mucho de cierto sobre lo dicho por el señor Grajeda en una hoja que publica el día 1º de los corrientes.

Dice entre otras cosas la citada hoja, que según las declaraciones del Dr. J. W. Lim, encargado de negocios de la gran China, quienes proporcionaron armas á los chinos fueron el coronel Francisco del Palacio y el general Emiliano Lojero.

El señor Grajeda sigue defendiendo su inocencia en la hoja referida, y asegura que no tiene él la culpa de los actos ejecutados por los maderistas, puesto que él no presenció tales ejecuciones ni mucho menos las instigó; que por qué no se toman en cuenta las declaraciones hechas en el Juzgado de Instrucción de la ciudad de Torreón, por los representantes de las diferentes naciones extranjeras, pues que en esas declaraciones consta que el señor Grajeda es ajeno absolutamente á todo cuanto con los asesinatos se relaciona.

Dice también que es enteramente inexacto, como aseguró «El Imparcial» en su número correspondiente al 16 del próximo pasado enero, que hayan declarado varios testigos en su contra, porque si acaso tiene algún delito de que acusarse, es el de haber engrosado las tropas maderistas el 15 de mayo de 1911, á las 5 a. m., en el momento en que el ejército insurgente empezó á entrar en la ciudad.

Reproduce el señor Grajeda en la citada hoja de que nos venimos ocupando un párrafo del mismo «Imparcial»; párrafo en el que asegura un señor Arteaga que la mayor parte de los cargos contra el señor Grajeda, son injustos y por lo tanto infundados, asegurando que siempre ha sido un hombre honrado, que al contrario de lo que se le imputa, procuró evitar en lo posible la matanza de chinos de la cual se le hace responsable; que igualmente evitó el saqueo de varias propiedades, citándose entre éstas, el Banco de la Laguna, la casa del Ing. Andrés L. Farías, y el comercio de unos árabes; que jamás instigó al populacho y que en tal sentido Arteaga está dispuesto á declarar, estando seguro de que secundarán sus propósitos muchas honorables personas.

Búsquese el próximo número

SOCIALES

BANQUETES.—El Sr. Antonio C. de Fontaura fué obsequiado anteanoche con un magnífico banquete en el salón Bach, encontrándose la mesa adornada profusamente con alelíes, gardenias, camelias, azalias y otras muchas flores, y habiendo sido amenizada la conviviali dad por el quinteto Jordá-Rocabruna. A la mesa tomaron asiento los Sres. Miguel Díaz Lombardo, Kuma Horigoutchi, encargado de negocios del Japón; Anselmo H. Riquelme, Ministro de Chile; Fernando García Luna, Ministro del Brasil; Emilio González Moreno, Cónsul General de España; José Zozaya, Luis Wined, Arq. Enrique Fernández Castelló, Enrique Creel (jr.), Alfredo Ramos Martínez, Pedro de la Sota, Rafael Santin, José de la Lama, Martín Mendía y otros varios que sentimos no publicar.

***

El sábado que acaba de pasar, el Sr. A. E. Hodgson, contador de la Compañía Constructora de Ferrocarriles, S. A., fué obsequiado con un banquete en el Restaurant Sylvain, que le fué ofrecido por los principales jefes y empleados de dicha compañía, con motivo de su próximo viaje á Europa. La orquesta de Jordá-Rocabruna, con las mejores piezas de su selecto repertorio, amenizó la conviviali dad, habiendo estado á la mesa los Sres. J. H. Dixon, C. Magnair, Geo J. Watson, E J. von Thaden, G. Pool, J. D. Segura, J. Echavarría, S. Arellano, Rafael Zermeño, Manuel Canilla, G Macías, B. Aguilera y M. Molina.

***

Anteanoche, en el salón Bach, los Sres. Ing. Salvador Madrazo, Arturo y Roberto Serrano y la Sra. Isabel Serrano, y Srita Dolores Serrano, se obsequiaron con una magnífica cena.

REUNIONES.—La distinguida Srita. Laura Garamendi dió á sus amistades un té en su residencia de la Reforma.

***

El domingo cuatro del presente, en la residencia del Sr. Salvador Zubieta, en Tacubaya, en honor de dicho señor y como celebración de su cumpleaños, á la mayoría de edad, una bonita reunión fué organizada, habiendo sido obsequiadas las personas que concurrieron, con un té. Se encontraban en la reunión las Sras. Guadalupe A. vda. de Zubieta, María O. vda. de Cueto, Catalino U. de Bueno, Srtas. Elena y Luz Bueno, Consuelo y Elena Zubieta, Felicitas Cueto, Evangelina Garza, y Sres. Aurelio Bueno, Luis Ibargüen, Ing. Adolfo García, Dr. Francisco de P. Carral, Jose P. nal y Blanco, Manuel Ugarte, José J. Jiménez, Fernando Zubieta y otros varios que no recordamos.

BAILES.—En el Country Club, están organizando un baile que por los preparativos ha de resultar muy lucido, los Sres Marqués del Aparzado, José Zaldívar, Dagnes de Hoeste, Ana R. de Iturbide, Carmen Rubio y Ana S. de Anuloga. Oportunamente nos ocuparemos de esta que promete ser una brillante nota social.

EXCURSIONES.—Los Sres José López Aranzo, Fernando de Olloqui, Luis Solórzano, Ignacio Acosta, Eduardo y Carlos González, S. Gotfriend, Pedro Rossier, Manuel R. Sierra, y Juan Noriega, salieron el día cuatro del presente, en excursión para el Nevado de Toluca, la que llevaron á cabo felizmente, llevando el ferrocarril hasta Toluca, luego tomando el de Tenango que dejaron en San Agustín, de donde continuaron por el tren de la Hacienda el Ve ladero, á la cual llegaron, pernoctando allí. De dicha hacienda salieron para el campamento, el día cinco, estando en la cumbre del Nevado á las ocho de la mañana. Poco adelante de San Agustín, los viajeros encontraron los llanos y montañas cubiertos por una capa de nieve de medio metro de espesor; los árboles que en sus partes superiores ostentaban un blanco sudario, se desgajaban con el peso de la nieve. Por no haber sido posible que el tren llegara hasta el campamento, unos excursionistas tuvieron que continuar á pié, mientras que otros iban en armones de mano precedidos de cuatro mozos, que iban apartando la nieve de los rieles, para dejar libre el paso á los armones, que se deslizaban en medio del paisaje que presentaba extensas llanuras, elevados montes y barrancas profundas cubiertas de nieve.

***

En la hacienda Ouascithi, propiedad del Sr. Ignacio Salinas Gil, se organizó una excursión cinegética, que duró dos días, habiéndose cazado abundantes piezas entre las que se contaban varias liebres, patos, codornices, coyotes, zorras y otros varios animales. Los excursionistas llevaban veintidós perros y treinta peones que ayudaban á la caza. Entre las personas que fueron, se contaban los Sres Kar Winkelman, Ricardo Ruiz, Mariano Gregory, Luis Gómez, Pío Villalpando, Pablo Iadalecio, Manuel, Matías, Ignacio y Esteban Salinas. Los excursionistas gozaron de preciosos paisajes que se presentaron á su vista, y disfrutaron de una agradable diversión con la abundante caza que hicieron.

NACIMIENTO.—El hogar de los esposos Sr. Enrique Sampson y de la Sra. Esther López de Sampson, se vió visitado por la felicidad con el nacimiento de un hermoso niño que llevará por nombre Luis Fernando, el 29 del próximo pasado enero.

VIAJEROS.—La Sra. Dolores Canal de Aceves y su hija la Srita. Dolores Aceves, en viaje de recreo salen el sábado próximo para Europa. En su viaje visitarán los Santos Lugares, Inglaterra, Francia, Alemania, Austria, Suiza, etc., de las que recorrerán las principales ciudades y puntos más pintorescos. Acompañándolas hasta Veracruz, van el Sr. D. Victoriano Aceves y su hija la Srita. Elena.

La familia S. de Pareda sale el viernes venturo, para su hacienda de Purosga.

El Sr. D. Juan Sánchez, sale para Irapuato, siguiendo después de tres días de permanencia allí, su viaje á León, Gto.

DE POLICIA

RATERO DEVOTO.—Gonzalo Méndez se introdujo en el Templo de San Felipe de Jesús y aprovechando un momento en que el recinto se encontraba vacío, pretendió sacar las monedas que contenía un cepo donde depositan los fieles sus limosnas: pero el sacristán se percató del hecho y con ayuda de la policía pudo aprehender al ladrón y remitirlo á la Cuarta Demarcación, donde se le recogieron un billete de mil pesos falso y otro de veinte roto.

SE NIEGA A PAGAR.—El señor Gustavo Donay, con domicilio en la Plazuela de Pacheco, número 20, compareció ante las autoridades de la Séptima Demarcación de policía, presentando formal acusación en contra del señor Prudencio Esqueda, dueño del circo situado en las calles de la Ribera de San Cosme, por el delito de estafa, consistente en negarse á pagarle treinta pesos, importe del alquiler de un coche que es de su propiedad.

DOS ROBOS.—David Pérez, menor de edad, fué remitido de la Quinta Comisaría á la Escuela Correccional, acusado del robo de un peso, por la señora María Pérez de Quintana, y como autor del robo de doscientos quince pesos en efectivo á que se refiere el acta que se levantó en la misma Comisaría el 10 de enero último con motivo de la querella que presentó el señor Angel Posada, dueño de la cantina "La Imperia".

ROBO DE UN ABRIGO.—Benigno Torres, mesero del Restaurant 'Gambrinus', acusó á Pedro Morales como autor del robo de un abrigo que vale cien pesos, el que se efectuó en el mencionado establecimiento. Morales pasó á la Cárcel General á disposición del C. Juez en turno.

CRIADA LADRONA.—El señor Paul Mier, con habitación en la quinta calle de Chihuahua número 99, se querelló de que en la casa que da por domicilio le fueron robados varios objetos y ropa por valor de quinientos pesos, por una doméstica llamada Agustina N. que ha desaparecido.

OTROS ROBOS.—Antonio Martínez pasó á la Cárcel General acusado por Urbano Resendis, de que le robó en la Plaza de la Constitución un reloj con leontina, valor $20,00.

Los perros y buitres en gran festín

(Viene de la 1a. página.)

los federales, que al verlos echó á correr, pero con tan mala fortuna que lo alcanzaron cuatro balas que lo dejaron muerto; al registrarlo le encontraron una canana.

Este infeliz tuvo la suerte que los vecinos de Chamilpa, á instancias del jefe de la fuerza, lo levantaran y se lo llevaran á su pueblo mientras se corrían los trámites necesarios para sepultarlo; digo que tuvo esa suerte, porque pocos días antes fué muerto otro individuo en la noche y al día siguiente los perros le habían comido los intestinos y una mano, y como en el día nadie levantara los restos, sucedió que se lo acabaron no quedando nada, pues cada perro se llevó su hueso para roerlo en el sitio que le pareció mejor.

Estos hechos propios de africanos debían las autoridades superiores tener más cuidado para que no se repitieran, pues repugnan á la civilización y á las buenas costumbres.

Estos sucesos se verificaron cerca de la Hacienda de Buenavista y se dice que Eusebio Méndez era de Santa María, y que el que se acabaron los perros era de Tlaltenango, lo cual se duda porque estando tan cerca este pueblo del lugar donde estaba el cadáver, no se comprende por qué ninguno de su familia evitó de algún modo tan triste fin.

Está muy marcado el disgusto de la ciudad por la estancia del Secretario Velázquez y su grupo guerrerense que están haciendo política para entronizarse en sus empleos; todo mundo desea su separación pues juzga que de ese modo entrará el Estado por una era nueva de paz.

El Sr. Gobernador Naranjo sigue gozando de simpatías.

EL CORRESPONSAL.

A. MARTINEZ SE UNIO A ZAPATA

Viene de la 1a. plana.

Plan de Ayala.

El señor general Zapata me acepta y me llama á su lado para colaborar y ayudarlo en la empresa que él persigue y yo con todo gusto vengo á su lado para participar con él en la gloria ó en el sacrificio.

En tal virtud desde estos momentos me declaro partidario de su causa, dispuesto á morir cuando se llegue su vez, mientras tanto lucharemos con ardor.

De usted afmo. y S S

El jefe del estado mayor del general Zapata.

ABRAHAM MARTINEZ

EL MEXICO DE PORFIRIO DIAZ

La segunda edición de esta obra, notablemente aumentada con muchos grabados é impresa en papel finísimo, acaba de recibirse en la Librería de Andrés Botas y Miguel, 1a. Bolívar No. 9; Sucursal, 3a. San Juan de Letrán No. 38, al precio de 2 pesos ejemplar. En obras científicas y literarias tiene esta casa un extenso surtido y sus precios son los más baratos de México. Obras Nuevas: V. Medina. "La canción de la vida," 2a. edición, 1 peso. F. Pérez y González "Un cuadro.....de historia (de Goya), 100 pesos. Antonio Sancho, "Tersaida," poema en verso, 1.50. S. Blazé. "Memorias de un boticario", 75 centavos. F. de Bourrienne, «Napoleón emperador», 75 centavos. Frantz-Funck-Brentano "La muerte de la reina María Antonieta y la Revolución Francesa", 1.75. J. Pons Samper, "La razon cantada." 1.50. A. Pérez Lugín, "De Titia Ruffo á la Fons pasando por Machaquito" 1.50. R Blanco Fombona, "Cantos de la prisión y del destierro," 1.50, L. Arévalo, "El cantinero" 1.00. F. P y Margall "Las nacionalidades," 2.00. S. y J. Alvarez Quintero, "El hombre que hace reir", 0.60. Pidan catálogos. Se envían gratis, Apartado No. 941. México. "La Temporada" semanario taurino.

COVOCATORIA.

Club Político «Ejército Libertador.»

Se convoca á los socios para que concurran sin falta á la sesión ordinaria que se llevará á efecto el jueves 8 del mes en curso, á las seis de la tarde, en la Secretaría del Club (despachos 9 y 10 de la cuarta de Donceles).

Sufragio efectivo. No reelección.

México, Febrero de 1912. Evaristo Carreón.

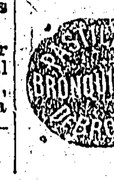

Den pronto alivio en las afecciones de los Bronquios y Pulmones." Remedio seguro, en uso 50 años.

Para anuncios en
"El Tiempo"
dirigirse á L. Bossero y Cía. S. C.
Oficinas provisionales:
El Tiempo, 3ª Mesones 61.

EL TIEMPO

Fumen
SUBLIMES
De "El Valle Nacional"
Depósito: Christlieb & Mühlhäusler,
2a. de San Agustin No. 48.
TELEFONOS: { Ericsson
M-x. Neri 2180

DIARIO CATOLICO DE LA MAÑANA

Año XXX.--Número 9400. | OFICINAS: 3ª de Mesones, 61. Apartado 379. | FUNDADO POR EL SR. LIC. D. VICTORIANO AGUEROS EN 1883 | Ocho páginas.--Dos centavos. | Méx. Lunes 19 de Febrero de 19[illegible]

ANOCHE LLEGO EL NUEVO DELEGADO APOSTOLICO

En la estación de Buenavista le dió la bienvenida el Ilmo. Sr. Arzobispo de México

Como lo anunciamos en nuestra edición anterior, ayer noche, por la via de Veracruz, y á bordo de un coche especial agregado al tren diurno, arribó á esta metrópoli, Mons. Boggiani, Delegado Apostólico de S. S. el Papa, en la República Mexicana

El viaje se verificó con toda felicidad, siendo acompañado el Ilmo. señor Boggiani, desde Veracruz, por el señor Gobernador y Vicario General de la Sagrada Mitra Metropolitana, D. Antonio J. Paredes.

En la estación de Buenavista dieron la bienvenida al ilustre viajero, S. S. Ilma. el señor Arzobispo de México, Dr. D. José Mora y del Río, quien acudió acompañado de sus familiares, de muchos señores sacerdotes, entre los que se encontraban altas dignidades de la Iglesia Catedral, de la Insigne Basílica de Guadalupe, del V. Cabildo y de los cleros regular y secular.

También acudieron á la estación muchas representaciones de sociedades religiosas de México, comisiones de los colegios católicos, como el Seminario Conciliar, de Padres Maristas, Salesianos, Josefinos etc., y una multitud de católicos y familias distinguidas de nuestra clase aristocrática.

Acompañado del señor Arzobispo, Monseñor Boggiani se dirigió en automóvil al Palacio Archiepiscopal, de la segunda calle de Santo Domingo.

Los chinos de Torreón piden garantías

El Encargado de Negocios de China se ha dirigido á la Secretaría de Relaciones Exteriores, dando cuenta de un mensaje que recibió procedente de Torreón, dirigido por la Colonia China de ese lugar, manifestando que abrigan temores por que se vuelvan á repetir los trágicos sucesos del año pasado, ocasionados por las fuerzas maderistas y piden de su representante, que solicite del gobierno mexicano las garantías de sus vidas y propiedades.

Alegan que la única manera de conseguir este resultado, es sencillamente no cambiado la fuerza federal de guarnición en esa plaza. La solicitud del señor Encargado de Negocios de China, ha sido trasmitida por la Secretaría de Relaciones á las de Guerra y Gobernación para los fines consiguientes.

El pretendido complot de Puebla

Carricarte, el ex-policía destituído por el señor Teniente Coronel Vito Alessio Robles, Inspector General de Policía, actualmente se encuentra en la capital de Puebla, dando señales de su paso con el pretendido complot descubierto en ese lugar y que es como todos los descubiertos por Carricarte una burda comedia inventada por él con objeto de buscar popularidad.

Sabemos que el mencionado ex-policía se ha presentado en Puebla, mostrando una carta de recomendación de uno de nuestros personajes más conocidos entre nuestro público por las críticas de que ha sido objeto.

LOS ZAPATISTAS A TRES KILOMETROS DE CUENAVACA

Los vecinos de la ciudad de Cuernavaca están muy alarmados

(Especial para EL TIEMPO.)

Cuernavaca, 18 de Febrero.—Anoche entraron los zapatistas á Tlacomulco, hacienda situada á tres kilómetros de esta ciudad. Las hordas saquearon la finca cometiendo toda clase de depredaciones. Una fuerza de naranjistas salió á perseguirlos, y en un punto llamado Ahuatepec logró capturar á cerca de quince zapatistas. Como al hacer la aprehensión de éstos se libró un combate, los naranjistas tuvieron que deplorar la pérdida de uno de los suyos, que fué muerto por los bandidos.

EL CORRESPONSAL.

* * *

(Especial para EL TIEMPO.)

Cuernavaca, 18 de Febrero.—Hoy sale una columna de competentes fuerzas para batir á los zapatistas, que se encuentran refugiados en las montañas cercanas á esta capital. Hay alguna alarma, pues se espera reñidísimo el combate, y se sabe con certeza que las fuerzas de los sublevados zapatistas son muy numerosas y conservan buenas posiciones. Mañana comunicaré detalles.

EL CORRESPONSAL.

Los indígenas de Toto reclaman sus terrenos

Sabemos que mañana se efectuará, en la Sección Agraria de la Secretaría de Fomento, una junta de avenencia entre los vecinos del pueblo de San Miguel Toto y los propietarios de una hacienda cercana al mismo pueblo, de quienes se quejan los indígenas, diciendo que han anexado á su finca muchos terrenos que pertenecen á los vecinos de San Miguel Toto.

Con este motivo se ha efectuado ya una junta; pero en vista de que los comisionados de los pueblos no traian amplio poder de los demás descontentos, no se pudo llegar á ningún arreglo, y la Secretaría de Fomento les concedió un plazo para que recaben la autorización correspondiente y estén debidamente autorizados para tratar sobre el particular.

El Gobierno ha querido que este asunto se solucione de una manera amistosa entre ambas partes interesadas, y parece que los hacendados están dispuestos á ceder algunos de los terrenos que hoy aparecen de su propiedad, á fin de evitar discusiones.

Otra comisión de indígenas del pueblo de San Vicente Tantoyala, del Estado de San Luis Potosí, ha ocurrido también al Ministerio de Fomento, pidiendo que se les devuelvan unos terrenos, que dicen les fueron usurpados durante la administración pasada.

A esta comisión se le ha citado para una próxima audiencia, en la que presentarán las pruebas de sus reclamaciones y se verá también la manera de arreglar las dificultades, de una manera conveniente.

La exposición de Montenegro

Ayer por la mañana y en el local en que la Sociedad "Fotógrafos de la Prensa" situado en la Avenida de San Francisco, expuso hace poco muy interesantes trabajos, se verificó la apertura de una exposición de apuntes y bocetos del "amateur" tapatío Roberto Montenegro.

El acto fué presidido por el señor licenciado don Justo Sierra, ex-Ministro de Instrucción Pública y Bellas Artes, y recientemente nombrado Ministro de México ante el Gobierno Español, quien fué recibido personalmente por el expositor.

Una pequeña concurrencia seguía al señor Sierra, que toda la Sala prodigando cumplidos para cada uno de los grandes y pequeños marcos que encerraaba los apuntes de Montenegro.

Entre los dibujos que fueron observados con mayor interés por el señor Sierra, pudimos anotar algunos estudios de los publicados en un "petit Album" ya conocido en México con anterioridad. Existen sin embargo tres grandes esbosos al óleo, que sin explicarnos la causa, fueron expuestos sin terminar no pudiendo entender el pequeño público, ni darse perfecta cuenta del trabajo, hasta no conocerlo concluido.

Solamente una pintura de ocho pulgadas, fué separada en compra por la señora doña ristina Méndez de Regil, seguramente porque es el único cuadro terminado.

También se encuentra expuesto el lienzo que hace poco figuró en un escaparate de una casa comercial de la misma Avenida y que tenía en la parte posterior un letrero anunciando ser retrato del diestro Gaona.

No pretendemos en esta nota hacer crítica de las pinturas de Montenegro, Solamente consignamos la impresión del repórter de información, quien puede darse cuenta, como el demás público que asistió á la exposición, que solamente á alguna distancia puede darse cuenta del asunto cuya intención quiso traladar el "amateur" Montenegro.

Editorial de hoy en 3a. plana

¿En qué quedamos?

El Lic. Emilio Vázquez Gómez se declara Presidente provisional

San Antonio, Texas, 17 de Febrero.—El Licenciado don Emilio Vázquez Gómez ha lanzado un manifiesto aceptando la Presidencia provisional de México. Se adhiere al plan de Tacubaya que, según se dice, fué redactado cuando se hallaba él desterrado en tierra extranjera. Reitera sus declaraciones anteriores de que no ha tomado participación alguna en los asuntos políticos de México, exceptuando aquellos casos en que ha escrito para la prensa y á algunos de sus amigos en Estados Unidos. Asegura que el Gobierno del Presidente Madero debe ser derrocado, pues no se ha llevado á cabo el Plan de San Luis Potosí, base de la pasada revolución. Agrega que todo esto es rigurosamente exacto y acepta el llamamiento que se le hace para la Presidencia. En el manifiesto, Vázquez Gómez asegura que seguirá en San Antonio, absteniéndose de tomar parte alguna en la lucha de México. Recomienda á sus partidarios que respeten todos los derechos de los extranjeros.

TEXTO DEL MANIFIESTO:

La Prensa Asociada ha logrado obtener el teto del manifiesto de don Emilio Vázquez, que dice:

"En la ciudad de Tacubaya, el 31 de Octubre del año pasado, cuando me encontraba ausente de mi país, algunos de mis partidarios se adhirieron al plan que lleva el nombre de dicha ciudad, llamando al pueblo mexicano, nuevamente, á las armas, para continuar la gloriosa revolución, de acuerdo con el Plan de San Luis Potosí, y conseguidos victoriosamente en la revolución pasada, habían sido abandonados y destruidos por el leader de esa revolución, señor Francisco I. Madero.

"El Plan de Tacubaya declara nulas las elecciones generales, del primero al quince de Octubre de mil novecientos once, á causa de la imposición vicepresidencial: las Cámaras de la Unión son declaradas disueltas, así como todos sus actos son coniderados nulos, desde el quince de Septiembre al quince de Diciembre; pide que la elecciones de Gobernadores, legalmente efectuadas en todos los Estados, sean consideradas como sagradas; y, finalmente, proclama la continuación de la revolución, de acuerdo con el Plan de Tacubaya, cuyo objeto inmediato es llevarme, después de haber obtenido la victoria, á la Presidencia de la República, revestido de todos los poderes necesarios para convocar á las elecciones generales para Presidente y Vicepresidente de la República, para Diputados y Senadores al Congreso de la Unión, y con el objeto de principiar desde luego, en ese alto puesto, la realización de los gloriosos ideales ganados por la revolución de Noviembre, y de esta manera establecer la paz y la tranquilidad, que había sido alterada ya, al proclamarse el Plan de Tacubaya."

"Desde los últimos dias del mes de Septiembre del año pasado, hasta los momentos actuales, he estado y continúo en tierra extranjera, sin tomar participación alguna en la política de mi país, con excepción de los casos en que he escrito á la prensa y á algunas personas de México, aconsejándoles lo que debía hacerse para restañar las profundas heridas y curar los intensos dolores de mi patria está sufriendo amargamente."

"La conducta del Gobierno del señor Francisco I. Madero, al abandonar y destruir los sagrados ideales de la revolución, ha creado y desarrollado, especialmente en el Sur, en el Norte y aun en el Centro de la República, formidables movimientos revolucionarios que pronto harán caer al actual Gobierno. Ese movimiento armado tiene por miras generales el triunfo del Plan de Tacubaya, y lleva también como bandera mi humilde nombre."

"Debo hacer una recomendación especial respecto á los extranjeros: ellos han contribuido de una manera poderosa y continuarán contribuyendo con sus capitales y valiosas enseñanzas que nos proporcionan, para la elevación de los mexicanos y el progreso del país, y es necesario que tengan, en nuestra honrada y digna conducta, una verdadera garantía para la protección de sus vidas y propiedades, y de este modo tenemos necesariamente que justificar y dar crédito á nuestra causa, con objeto de mantener, ante todas las naciones de la tierra, la cultura de nuestro pueblo y la dignidad nacional."

"Todo por la patria y para la patria. (Firmado), EMILIO VAZQUEZ GOMEZ."

"Son injustificadas las censuras al Srio. de Guerra y Marina"

El señor Diputado don Manuel M. Uruchurtu nos pide la publicación de lo siguiente:

Bajo el mismo rubro que sirve de epígrafe á este artículo el órgano oficial de la Federación, del 15 del corriente, me lanza un largo editorial de forma correcta y mesurada pero falso en las apreciaciones que se sirve dedicarme, pues todo él se consagra á demostrar sin éxito feliz que hice mal confiando en las noticias de la prensa periódica para hacer mis cargos al señor Ministro de la Guerra y, por lo mismo, hay en mi una imperdonable ligereza dado mi carácter de representante del pueblo.

Si con el aludido editorial sólo se pusieran en tela de juicio cualidades y aptitudes de las que no hago alarde gustoso lo pasaría por alto, con tanto mayor motivo cuanto que no es poco el honor que me dispensa el "Diario Oficial", órgano del Supremo Gobierno, al ocuparse única y exclusivamente de mi humilde personalidad; más aún: es tal mi sincero afán por coadyuvar al restablecimiento de la paz que si el "Diario Oficial" me demuestra que en seguida se obtiene ese beneficio con que yo acepte el epíteto de "ligero" y de consiguiente deba poner punto en boca en todas mis inculpaciones respecto de la ineptitud del aludido señor Ministro, y alguno de sus colegas á fuer de hombre honrado prometo hacerlo desde luego Pero ¿cree el órgano oficial de la nación, que con aceptar como demostrada mi ligereza vendrá la tranquilidad en todo el país?

Por otra parte: si el "Diario Oficial" me considera ligero porque siendo Diputado creo en las noticias de la prensa, ¿cómo califica la conducta de un Ministro que ofrece la terminación del zapatismo para tres días después de que ascienda el señor Madero á la Presidencia?

Lo que debió haber demostrado el "Diario Oficial," ya que tan á pechos ha tomado la defensa del señor General González Salas, es que el señor Ministro de la Guerra, ha desempeñado sus funciones con tino y eficacia: pero no pudiendo hacerlo se dió á la tarea de prestarme cargos de que me hice inculpación al referido Ministro par después entregarse á la fácil y puril labor de combatirlos.

Las opiniones particulares, por muy respetables que sean, nada valen si no tienen el apoyo de la verdad y de la opinión. El mismo órgano jamás habría descendido hasta mi humilde individualidad si bajo el pretexto de contrariar mis afirmaciones, no se encerrara el laudable propósito de hacer cambiar la opinión. Pero esta ¡Señor! no cambiará con silogismos por perfectos que sean: cambiará con hechos de Gobierno aconsejados por una sana cordura y ejecutados con buena fe dentro de la ley.

Hay que suprimir cuanto antes, en honor del buen nombre legado por el anterior gobierno, á que en sesión memorable en la Cámara aludió el señor Calero, hay que suprimir, repito, el acre sabor baratario que satura el ambiente reinante de la actual administración si es que de veras el Gobierno quiere gobernar.

Entonces tendrá la aprobación entusiasta de todos y volverá la opinión en su favor.

Cambio urgente de cinco ministros, por lo menos, pues de lo contrario, ni esa medida salvará al Gobierno, como, por tardía y otras causas, no la salvó el señor General Díaz el 25 de Marzo de 1911.

México, Febrero 17 de 1912.

Manuel R. Uruchurtu.

Piden garantías varios vecinos de La Palma

Un grupo de vecinos de La Palma, Partido de Hidalgo, en el Estado de San Luis Potosí, encabezados por el señor J. L. Ugalde, acaban de llegar á la capital, á donde vinieron con objeto de hablar con el señor Presidente de la República y al Ministro de Justicia, para exponerles en detalle el estado en que se encuentran políticamente, y con relación á la actitud que para ellos han tenido los dueños de la Hacienda de La Gavia.

"Hace algún tiempo, dice el señor Ugalde, elevamos un ocurso á la Secretaría de Justicia, en el mismo asunto, y se nos contestó que ya se disponía lo conveniente por conducto de la Secretaría de Gobernación. Pero hasta hoy no hemos logrado nada, y venimos á conferenciar personalmente con el señor Madero."

Dice además, la misma persona, que él fué quien inició la campaña revolucionaria y electoral en su rumbo, que no obstante que, terminada la revolución, volvieron todos los vecinos de la Palma á sus labores habituales de agricultores, los dueños de la hacienda de La Gavia, entre ellos un señor Antonio Anaya, que se halla en jurisdicción de la Municipalidad de La Palma, los han hostilizado y frecuentemente cometen con los pacíficos habitantes de la región, toda clase de atropellos y arbitrariedades, hasta amenazarlos con el despojo de sus pequeñas propiedades, que están en los linderos de dicha hacienda.

Hoy sale para Guatemala el poeta Ugarte

Ayer estuvo en esta Redacción el poeta argentino Manuel Ugarte á decirnos adiós. Su misión de apostolado en pró del acercamiento de las naciones que forman la América Latina, lo lleva lejos de nosotros á continuar su propaganda, á sembrar su simpática obra por todo el continente hispano americano, para sembrar la semilla que fructificará mañana en los fecundos surcos de la vida de las naciones latinoamericanas, que parecen surgir á la lucha llenas de fé y de esperanzas de triunfo.

"Esta mi última visita—nos dijo el poeta—lo mismo que la primera, sirve para significar á todo el cuerpo de redacción de EL TIEMPO, mis sinceras simpatías. Doy á todos las gracias por las atenciones que se me dispensaron, y ruego que por su conducto sepan los mexicanos todos que de esta hermosa ciudad me llevo impresiones de las más hondas que he experimentado en mi vida.

Después, contestando á nuestra pregunta, nos dijo Ugarte que hoy á las siete de la noche, sale por el Ferrocarril Mexicano hacia Córdoba, donde se trasladará al de Tehuantepec para embarcarse en Salina Cruz, rumbo á Guatemala, donde dará algunas conferencias; después irá á Buenos Aires á fundar un periódico de gran circulación, destinado exclusivamente á defender sus ideas en pró de la unión latino-americana.

Nos dijo también que entre los buenos recuerdos que se lleva de nuestro país figura en lugar preferente la Asociación de Periodistas Metropolitanos, que fué la que encauzó la opinión pública respecto á su conferencia política, y que sólo siente que algunos de sus amigos resientan con los daños motivados por dicha conferencia, entre ellos el señor Francisco Cardona, que le cortaron la luz de su teatro, y ahora le exigen una fabulosa cantidad.

Manuel Ugarte estuvo ayer tarde en la Penitenciaría para despedirse de su amigo el Ing. Castillo y Tapia, pero no pudo hablarle en virtud de la orden que se ha dado últimamente, de que nadie pueda hablar con los reos políticos que se encuentran recluidos en esa prisión.

Dice el Ministro Díaz Lombardo que la reunión de Diputados fué para cambiar ideas

Tres periódicos coinciden en sus ideas

Ayer dimos cuenta de una manera bastante amplia, de la reunión que habían tenido algunos señores diputados, miembros de la Comisión Permanente, en el despacho del señor Lic. Rafael Hernández, Ministro de Fomento y convocados por este alto funcionario y su colega el señor Lic. Miguel Díaz Lombardo, Ministro de Instrucción Pública.

En nuestra información procuramos reconstruir hasta donde nos fué posible, la junta secreta que tuvieron los representantes del pueblo, valiéndonos de diversas fuentes de información. Con este motivo hemos recibido una carta del señor Ministro Díaz Lombardo, la que al final de este párrafo insertamos, y en donde rectifica el cariz de nuestra nota; la publicamos por espíritu de imparcialidad, á pesar de que sabemos que el origen de nuestra información es bastante verídica por provenir de personas serias y respetables.

Además, nos causa extrañeza que otros dos periódicos de la mañana hayan tenido tal similitud con nosotros, al dar cuenta ayer de la junta de diputados y sus informaciones sean casi exactas, siendo una coincidencia sumamente notable.

La carta del señor Lic. Díaz Lombardo, Ministro de Instrucción Pública y Bellas Artes, es como sigue:

México, á 18 de Febrero de 1912.—Señor Director de EL TIEMPO.—Presente.

Muy señor mío:

En primera plana de su estimable diario aparece hoy, la relación de una junta, que varios diputados que forman parte de la Comisión Permanente, tuvieron ayer con el señor Ministro de Fomento, mi apreciable amigo el señor Lic. D. Rafael Hernández y conmigo.

En ese artículo se consignan especies inexactas y se me atribuyen palabras que nunca he dicho, pues se afirma que indiqué la necesidad de matar la prensa y de suprimir los periódicos "El Imparcial," "El País" y "Gil Blas."

Apelo al testimonio de los señores diputados que estuvieron presentes, para comprobar que la reunión que tuvimos, fué enteramente cordial, con objeto de cambiar impresiones é ideas; que no hubo exaltación de ánimos, ni protestas de indignación como se afirma, y que, lejos de manifestar yo que era necesario matar la prensa, hice presente que el Gobierno estaba firmemente resuelto á respetar la libertad de imprenta dentro de los términos de la ley, y que prefería, en circunstancias anormales y por tiempo limitado, recurrir á procedimientos que, aunque extraordinarios, no son sin precedente, pues lo tienen establecido por nuestros más eminentes liberales, en vez de llevar á los tribunales esos asuntos, entre tanto haya una ley reglamentaria de los delitos de prensa, por el temor de que las autoridades judiciales pudieran degenerar en arbitrarias, como desgraciadamente ha ocurrido en épocas pasadas.

Agradeciendo á usted señor Director, se sirva dar cabida en su estimable diario á la presente, quedo su muy atto. y S. S.

MIGUEL DIAZ LOMBARDO.

Se confirma el levantamiento en la Sierra de Puebla

La versión que dimos en uno de nuestros números anteriores relativa á que en algunos pueblos de la sierra del Estado de Puebla, se había registrado levantamientos en contra de la administración actual, nos fué plenamente confirmada por una persona que recibió un telegrama particular de aquella región, en el cual se comunica que los distritos de Zacapoaxtla, Huachinango, Huejotzingo y Teziutlán, se han levantado varias partidas de rebeldes que piden un cambio de régimen, en vista de qeu el gobierno emanado de la revolución no ha cumplido con los ofrecimientos que hizo antes de llegar al poder.

Los sublevados están encabezados por un individuo casi octogenario que en tiempo de la pasada revolución se levantó en armas en favor del señor Madero. Personas que lo conocen nos informan que es un individuo que siempre ha estado en pugna con los gobiernos constituídos, pues peleó al lado de Juárez, después en favor del General Díaz y últimamente en favor del señor Madero, contra quien se rebeló nuevamente.

Los rebeldes se han concretado á asaltar á los pequeños pueblos, donde cometen saqueos y deponen á las autoridades.

LAS AVANZADAS DE OROZCO SE BATIERON YA CON LOS FEDERALES DEL GENERAL TRUCY

(Sigue de la 2a. Plana)

los rurales del 10o. Cuerpo federal y con tropa de línea en diversos puntos del Estado.

El Jefe de las armas aquí es el Mayor de Ingenieros Refugio Treviño.

EL CORRESPONSAL.

Pereyra Tuvo un Combate de 6 Horas

Telegrama especial.

PARRAS, (procedente de Torreón) 15 de Marzo.

Procedente de Velardeña, antenoche llegaron fuerzas al mando del jefe Orestes Pereyra, quien me manifestó que dejó pacificada la mayor parte de Durango. Hace tres días libraron un combate en Palo Blanco contra doscientos rebeldes encabezados por Antonio Castellanos y Tranquilino Morales, quienes desalojaron el punto después de seis horas de ruda lucha, dejando doce muertos en el campo. Pereyra tuvo tres heridos.

Ayer se informó oficialmente á la guarnición que el General José González Salas es el jefe de la guarnición.

COMO LAS GRAJEAS

Cada vez que se nos consulta, aconsejamos á cuantas personas sufren de estreñimiento, y están debilitadas, el uso de los Gránulos de Ruibarbo de Mentel cuyo grósor es el de los granos de mijo y no contienen sino azúcar y ruibarbo, siendo además por su aspecto apetitosos como las grajeas.

Y es que el uso de dichos Gránulos cura para que inmediatamente ceda el estreñimiento por tenaz que sea, y para que las fuerzas se levanten juntamente con el apetito. En efecto, mientras que los demás purgantes debilitan al enfermo, en lugar de fortalecerle, el Ruibarbo Mentel es á la vez que un purgativo un fortificante, siendo todavía soberano contra la disentería epidémica tan frecuente en los países cálidos ó insalubres.

Nada menos que el Presidente de la Academia de Medicina de París, el ilustre Profesor Bouchardat ha tenido especial complacencia en preconizar en su *Formulario Magistral* (pág. 234), el uso de los Gránulos de Ruibarbo de Mentel y recomendarlos á la confianza de los enfermos de todos los países.

A una recomendación, tan poco frecuente, hay que agregar que su uso es facilísimo, pues basta servirse como medida del tapón hueco del frasco y tomar los gránulos en una cucharada de agua.

Aunque se halla de venta en todas las farmacias, conviene exigir, para evitar confusiones, que en el envoltorio del frasco se indiquen el nombre de Mentel y las señas del Laboratorio: *Casa L. FRÈRE, 19, rue Jacob, Paris*, pues hay muchos productos á base de ruibarbo que son ineficaces por lo mal preparados.

JABON LIQUIDO "DIAMOND"
$5.00 GALON.
IMPORT TRADING CO.
16 de Septiembre No. 26.

BANCO NACIONAL DE MEXICO

CONVOCATORIA

Conforme á los artículos 83, 90 y 91 de los Estatutos y por acuerdo del Consejo de Administración y de la Junta de París, se convoca á los señores accionistas del Banco Nacional de México, á Asamblea General Ordinaria que tendrá lugar en esta Capital en el domicilio social, número 44 Avenida Isabel la Católica (antes número 6, Puente del Espíritu Santo) el día 16 de Abril próximo, á las cuatro de la tarde.

Se recuerda á los Señores Accionistas que para asistir á la Asamblea deben depositar sus acciones con la anticipación y en los términos que expresan los artículos 76 á 79 de los Estatutos, insertos al pie de la presente convocatoria.

México, 6 de Marzo de 1912.—J. Simon, Director. A. Legorreta, Secretario.

Artículos que se citan en la convocatoria que precede.

"Art. 76. Para tener derecho de asistir á las Asambleas Generales, los accionistas deberán depositar en poder de la Sociedad, sus Acciones ó el Certificado á la orden de inscripción nominativa que se les hubiere expedido.

"Este depósito podrá verificarse en las Oficinas del Banco de México, en las de la Junta de París ó en las Sucursales establecidas en la República.

"Art. 77. A los Accionistas que depositen sus acciones en México ó en las Sucursales, se les dará una tarjeta de entrada que expresará el nombre del accionista y el número de votos que le corresponda y, si la pidiere, una forma de poder cuyos términos acordará el Consejo de Administración.

"Los accionistas residentes en la República que depositen sus acciones en París, recibirán también en esta Capital los mismos documentos, previo aviso del depósito dado al Consejo por la Junta de París en telegrama colacionado.

"Art. 78. El depósito de acciones deberá tener lugar en la Ciudad de México y en las Sucursales, al menos tres días antes de la fecha en que deba verificarse la Asamblea, y en París al menos con ocho días de anticipación á la misma fecha.

"Art. 79. Los accionistas radicados fuera de la República que hagan el depósito de sus acciones en las Oficinas de la Junta de París, pueden dar su poder á la persona que elijan libremente conforme al artículo 75, ó á la misma Junta de París.

"Si dieren su poder á dicha Junta, por delegación de ésta los representará en México y votará en su nombre el Presidente del Consejo, y si dieren su poder á otra persona, lo comunicarán al Consejo en telegramas colacionados que dirigirán por conducto de la Junta de París, á fin de que el apoderado reciba la correspondiente tarjeta de entrada."

TOS
POR FUERTE QUE SEA, SE CURA CON LAS
PASTILLAS DEL DR. ANDREU
Remedio pronto y seguro. En las boticas

SE CARECE DE LEGUMBRES.

La mayoría de personas que salieron de esta ciudad, se dedicaban á cultivar hortalizas, y como dejaron estas en completo abandono la ciudad carece materialmente de legumbres. Previendo las circunstancias críticas de la actualidad, varios prominentes vecinos trabajan en el sentido de que dichas hortalizas sean cedidas á los agricultores nacionales.

A causa de la llegada de más carros con provisiones, estas han comenzado á bajar de precio.

—Hoy llegaron treinta carros de carbón para proveer á las máquinas que conducen los trenes militares.

EL CORRESPONSAL.

La Rebelión se ha Recrudecido en Guerrero

Telegrama especial.

CUERNAVACA, Marzo 15

Informan de Guerrero, que Jesús H. Salgado, con doscientos hombres, se encuentra actualmente en Cuetzala, organizando sus fuerzas para seguir combatiendo.

Por viajeros que llegan de Chilpancingo y de Acapulco, se sabe que la rebelión se ha recrudecido en los distritos de la costa donde actualmente hay dos mil sublevados.

L. ZEA. Corresponsal Viajero.

Combate Cerca de C. González

Telegrama especial.

GUANAJUATO, Marzo 15.

En un punto cercano á Ciudad González, al Norte del Estado, el mayor Francisco Avila, con 63 hombres de las fuerzas del primer Regimiento, derrotó una partida de revolucionarios compuesta de 90 hombres, haciéndole 13 muertos y 53 prisioneros y quitándole armas y caballos.

En el combate resultaron heridos dos hombres de la partida, cuyo jefe cayó prisionero. Todos los capturados serán traídos á esta ciudad. El resto de la partida fué dispersada. El Mayor Avila y sus subordinados han sido felicitados.

EL CORRESPONSAL.

Presos al Ejército

Telegrama especial.

QUERETARO, Marzo 15.

Un grupo de presos que solicitó salir á las filas del ejército, ya fué trasladado á esa capital bajo la custodia de un piquete de rurales.

EL CORRESPONSAL.

El Revolucionario García

El revolucionario Moisés García, de cuya captura después de una escaramuza, dimos cuenta oportuna en nuestros telegramas procedentes de Guanajuato, ayer llegó á esta capital, acompañado del revolucionario Luis Méndez, quien también fué hecho prisionero por las fuerzas del Gobierno.

Moisés García se encontraba hace poco tiempo en la Penitenciaría del Distrito Federal, á la disposición del Juzgado Segundo de Distrito; fué puesto en libertad bajo caución y se lanzó á la revuelta, no con muy mala suerte, puesto que no lo mataron.

Ambos reos llegaron debidamente escoltados por soldados federales, siendo desde luego internados en el cuartel de San Ildefonso. La Comandancia Militar los puso ayer á la disposición del propio Juzgado Segundo de Distrito y probablemente hoy pasarán á la Cárcel General ó á la Penitenciaría, según lo disponga el señor Juez Castellanos.

El 18o. y el 30o. Persiguen á los Juchitecos

Desde el día primero del corriente, en que los alzados juchitecos, encabezados por Felipe López, volaron un puente á 62 kilómetros de Gamboa, la Jefatura de la 9a. Zona Militar dispuso que se formaran dos columnas volantes con elementos del 18o. y 30o. Batallones, á las órdenes del Teniente Coronel Quiroz y del Coronel Zozaya, para perseguirlos.

Las últimas noticias recibidas hacen saber que se han registrado algunos encuentros de escasa importancia entre los federales y los sublevados, y que los rebeldes juchitecos todavía tienen como centro de operaciones el pueblo de Unión Hidalgo.

Las autoridades ejercen estricta vigilancia en todos los caminos de la región, pues se ha descubierto que los rebeldes reciben armas y municiones procedentes del rumbo de Palenque, en el Estado de Chiapas.

Interrupción en el Panamericano

En correspondencia recibida de San Jerónimo, Oaxaca, se refiere que la Compañía del Ferrocarril Panamericano se encuentra imposibilitada para reparar la vía por falta de apoyo, pues la fuerza federal que existe entre San Jerónimo y Unión Hidalgo es completamente deficiente para contener los desmanes de los alzados que merodean por aquella región.

Como resultado de los repetidos tiroteos que sostienen las fuerzas del Gobierno con los alzados, frecuentemente llegan á San Jerónimo soldados heridos en lamentables condiciones.

Por la interrupción del Panamericano, que no lleva trazas de correr nuevamente, se encuentran detenidas en Estación Gamboa y San Jerónimo, muchas personas del Estado de Chiapas, esperando tomar vapor en Salina Cruz para desembarcar en el puerto de Ocós, Guatemala.

Ferrocarriles y Telégrafos Cortados

Con todo detenimiento hemos continuado recogiendo datos sobre el estado que guardan las líneas ferrocarrileras en las regiones del país, en que más se ha extendido el movimiento revolucionario.

Las informaciones que sobre el particular hemos estado dando al público, proceden de la misma Gerencia General de las Líneas Nacionales y en la misma fuente hemos obtenido, con miles de dificultades, las que hoy publicamos.

Ayer á medio día se recibió, procedente de Gómez Palacio y fechado en Torreón ayer mismo, un telegrama que comunica que hoy, á las seis de la mañana saldrá un tren trabajador hacia San Pedro de las Colonias, á encontrar las cuadrillas de reparación que vienen reparando las vías hacia el Sur, esperándose que el tráfico quede restablecido el día de hoy.

Nada se sabe en Gómez Palacio ni en Torreón, acerca del lugar en que se encuentran las cuadrillas que reparan las líneas hacia el Norte, en dirección de Bermejillo; antenoche pernoctaron entre Noé y Santa Clara.

Ayer por la mañana salieron de Torreón, dos trenes de trabajadores, que van á reparar la vía troncal del antiguo Central hacia el Sur. Otro tren con trabajadores y protegido por soldados, partió con rumbo á Durango y lo siguieron un tren ordinario y uno cargado con carbón.

Con respecto de las comunicaciones telegráficas, la única que existe para Torreón, es por la vía de Saltillo; los demás hilos están aún cortados. En cuanto á la comunicación telegráfica, entre Torreón y Durango, ha sido imposible el repararla, debido á que numerosos postes han sido destruídos en diferentes tramos, y de los alambres no quedan sino destrozos regados por el monte.

EL CORRESPONSAL.

Caloca se Batió con los Federales

Escriben de San Andrés Chalchicomula:

Teniendo noticia la autoridad política del Distrito de Chalchicomula, Estado de Puebla, de que Rutilo Espinosa Caloca, ex-jefe de las armas de Tlaxcala, andaba por las haciendas del rumbo, dispuso una batida en su contra, organizada por el destacamento Rural de Seguridad Pública del Estado, al mando del Teniente Abraham Gasca y los particulares Melesio Martínez, José de J. Jiménez, Juan del mismo apellido, un hijo de este último y Antonio Osorio.

Puestos en marcha, al pasar por la hacienda de "Ocotenco," se les unió el Teniente Agustín González Flores, del 29o. Cuerpo Rural, que á la sazón se encontraba allí, con cuatro individuos de tropa. Ya reunido ese núcleo de fuerza, se dirigió á la hacienda de "Zimatepec," uniéndoseles en ese lugar, el Administrador señor Manuel Gutiérrez, de origen español, con cuatro dependientes.

Al emprender la marcha rumbo á la hacienda de "Tepetitlán," la columna de que se hace referencia, se dividió en tres, una al mando del Teniente González Flores, otra al del señor Gutiérrez y la otra al del Teniente Gasca. En las goteras de la expresada hacienda, la vanguardia, que iba al mando del Teniente González, notó un grupo de gente armada, que desde luego hizo fuego y fué contestado por la fuerza del Gobierno y vecinos, trabándose reñido y encarnizado combate, que duró veinte minutos. Salieron vencedoras las fuerzas leales

3 Haciendas Asaltadas y Saqueadas

Telegrama especial.

LEON, Marzo 15.

Una partida formada como de cuarenta rebeldes montados y bien armados, á cuyo frente iban Jesús Armendáriz y Ruperto Navarro, ayer en la madrugada entró á la hacienda de San Juan Otates, propiedad del señor Alcázar. Los alzados se llevaron de allí dos caballos pertenecientes á los vecinos, pero no cometieron atropellos personales.

La misma partida, por la tarde, llegó á la hacienda de Rincón Grande, tomando de este punto todos los caballos y armas que encontraron.

Por otra parte, se rumora con insistencia que anoche fué asaltada la hacienda de "Duarte" por la partida anteriormente citada. Esta versión no está confirmada.

EL CORRESPONSAL.

Por Vender Armas

Telegrama especial.

CANANEA, Marzo 14. Recibido el 15.

En esta ciudad ha habido alguna alarma, porque ayer fué aprehendido el señor Arturo Carrillo, comerciante y capitalista bien conocido aquí. La orden partió del Jefe Político y se debe á que llegaron informes de Tucson, Arizona, de que Carrillo vendía armas para los rebeldes en aquella ciudad. La autoridad de aquí lo comunicó al Gobernador para que investigue con el Cónsul mexicano en Tucson. También fué detenida una persona que fué empleado público durante la pasada administración.

SIMPATIZAN CON LOS VAZQUISTAS

El "Club Benito Juárez" lanzó un manifiesto excitando al pueblo á evitar levantamientos contra el Gobierno, porque la mayoría de los habitantes simpatiza con los revolucionarios vazquistas.

EL CORRESPONSAL.

Lo que Dice el Profesor Hernández

Telegrama especial.

EL PASO, Marzo 14. Recibido el 15.

Como indiqué ayer, hoy llegaron á Ciudad Juárez los jefes revolucionarios Antonio Rojas y profesor Braulio Hernández. Este último viene á radicarse á dicho lugar como representante de los revolucionarios. Tuve con él una entrevista, pidiéndole su opinión sobre los comisionados, señores licenciados Luján y Prieto, para agentes confidenciales en Washington, y me manifestó que no cree que se haya nombrado á tales personas, pues es bien sabido que están íntimamente ligadas con la familia Terrazas y que supone que no van autorizados para presentarse ante el Gobierno de la Casa Blanca por orden de Pascual Orozco.

REDUCCION DE DERECHOS.

Se han reducido en un cincuenta por ciento los derechos de importación en Ciudad Juárez, introduciéndose diariamente grandes cantidades de mercancías para esa población, así como para Chihuahua. Nuevamente se ha permitido la venta de periódicos en Ciudad Juárez, prohibiéndose únicamente la de EL IMPARCIAL. Sin embargo de eso, he visto circular allí el periódico y aquí mismo tiene una gran aceptación.

A. R. SANDOVAL, Enviado especial.

La Situación de los Rebeldes Empeora

Telegrama especial.

EL PASO, Marzo 14.

Empeora la situación para los rebeldes en Ciudad Juárez, pues ya no se les permite la introducción de comestibles. Ha comenzado á ejercerse una estricta vigilancia para impedir asimismo la introducción de armas. Aún queda á los rebeldes mucha gente desarmada. Se sabe también que próximamente llegarán más fuerzas americanas para vigilar con mayor atención la frontera en una línea más extensa.

TOMARON JIMENEZ

Ha circulado en esta ciudad una edición extra de los periódicos locales, en que se asegura que Jiménez fué tomado por el jefe Inés Salazar. No se da mucha importancia á este hecho, pues se sabe que la guarnición federal que había en Jiménez era muy pequeña.

A. R. SANDOVAL, Enviado especial.

No se Enviarán Más Tropas

P. A. para EL IMPARCIAL.

WASHINGTON, Marzo 15. — De acuerdo con el decreto publicado ayer por el Presidente Taft, prohibiendo estrictamente el envío de armas y municiones para la vecina República, no se mandarán más tropas americanas á la frontera mexicana, para hacer respetar las leyes de la neutralidad. Los jefes del ejército consideran como una de las obligaciones de los empleados aduanales civiles, trabajar en ese sentido. Sin embargo, todavía queda por resolver los casos en que debe permitirse el paso de armas y en los cuales con seguridad tendrá que intervenir el Presidente Taft, si se hace necesario.

Las tropas estacionadas actualmente á lo largo de la frontera proporcionarán protección á los americanos residentes en el territorio de los Estados Unidos, contra cualquier ataque de que sean objeto por parte de grupos armados.

Exodo de Chinos

P. A. para EL IMPARCIAL.

EAGLE PASS, Marzo 15.—A bordo en un tren especial llegaron esta mañana á Ciudad Porfirio Díaz sesenta chinos de los ciento noventa que abandonaron la Ciudad de Torreón el miércoles pasado.

Declaran que permanecerán en la frontera hasta que la situación en México mejore. El resto de los ciento noventa chinos, siguió para diversas partes de la República, como Monterrey, Tampico y otros puntos. Se cree que en Tampico se embarcarán varios de ellos.

Los chinos que llegaron á Ciudad Porfirio Díaz declaran que están resueltos á internarse en el territorio americano, si llega el caso de que la población sea atacada por los rebeldes y dar para siempre un "toshan" al suelo mexicano al que vinieron en busca de fortuna.

A los Vecinos de Tacuba

Firmada por los señores Luis G. Arenas, Dr. J. de J. Sánchez, Dr. Gregorio Orive y otras numerosas personas, hemos recibido una invitación, en la cual se dirigen á los vecinos de la Municipalidad de Tacuba para que se reunan el próximo domingo 17 á las diez de la mañana en el "Salón Iris," de la calle de Chimalpopoca, de la misma población, con el fin de discutir la manera más eficaz de contribuir á la defensa de la sociedad, en caso de que fuera amenazada.

CONFERENCIA EN LA PREPARATORIA

En el anfiteatro de la Preparatoria y por iniciativa de la Alianza Científica Universal, se efectuará hoy, á las ocho de la noche, la séptima conferencia de las organizadas con el concurso de las Sociedades científicas. La fiesta será presidida por el señor Subsecretario de Instrucción Pública, Ing. D. Alberto J. Pani. El programa es muy selecto, comprendiendo escogidos números de canto y literarios.

La conferencia será dada por el profesor D. Alfonso Herrera, con el siguiente tema: "El Universo, ser viviente."

CHRISTIAN MICHEL Y CIA.
INGENIEROS, CONTRATISTAS E IMPORTADORES DE
MAQUINARIA, PARA LA INDUSTRIA Y MINERIA.
Ira. Capuchinas, 26. MEXICO, D. F. Apartado Núm. 1093.
Toda clase de maquinaria para minas, haciendas de beneficio y
FUNDICION DE METALES.

PLAZA DE TOROS
"EL TOREO"
Novillada Popular. Precios Económicos.
DOMINGO 17 DE MARZO DE 1912.
A LAS TRES Y MEDIA DE LA TARDE.
5 NOVILLOS DE CIENEGUILLA 5
ESPADAS:
El aplaudido aficionado DISCIPULO DE GAONA
ROSENDO H. BEJAR
que matará los tres primeros novillos
y el célebre y valiente MATADOR CHINO
VICENTY HONG
que matará los dos últimos.
OJO A LOS PRECIOS DE ENTRADA:
Sombra $0.75. Sol VEINTICINCO CENTAVOS.

$1.50 CAMISAS COLOR ANTES $3.00
$0.50 CORBATAS SEDA „ $2.00
$1.00 „ „ „ $3. y $4
$3.00 JUEGOS INTERIORES COL. „ $6.00
$0.50 y 0.75 ½ DOC. CUELLOS POSTIZOS „ $3. y 4. doc.
CAMISERIA DE PLATEROS
AV. SAN FRANCISCO, 60. MEXICO, D. F.

La Muchacha con una hermosa cabellera llama en todas partes la atención



En donde se hallan presentes señoras, ya sea en la calle, ó en el teatro, en los templos ó en las recepciones, siempre hay una cuyos atractivos personales la distinguen de las demás. Tal vez no use el traje más lujoso, ni tenga las facciones más bellas, pero existe algo indefinible que reclama involuntaria admiración.

Ese algo es el cabello. Miradla y veréis que su cabeza está coronada por una masa negra de cabellos, que brillan con vida y belleza, cabellos que crecen con abundancia.

Todo el mundo admira un cabello naturalmente bello. Usando el Herpicida de Newbro, todas pueden tener esta clase de cabellos. A nadie se le niega un cabello hermoso. El Herpicida da al cabello lustre y brillantez. Le da ese brillo que no se obtiene de otra manera.

El Herpicida de Newbro
Es un delicioso tónico para el cabello
y un elegante artículo de tocador

Posee la delicada fragancia de las flores y satisface á las damas de buen gusto.
Mata el germen de la Caspa. Impide la caída del Cabello.
De venta en todas las farmacias.
Botella de un dollar (oro americano) garantizada.
Se obtienen aplicaciones en cualquier peluquería.

THE HERPICIDE CO.
Dept. 3 B, DETROIT, MICH.



JOHANNSEN, FELIX Y CIA. SUCS.
AGENTES DISTRIBUIDORES.
Avenida San Francisco 30. México, D. F.

Mirad el cabello de la muchacha del Herpicida. No compre una sombra. Insista en tener el legítimo. Las sustituciones les dan ganancias á los droguistas y á usted desengaños.

La muchacha del Herpicida es siempre objeto de admiración. Al recibo de 20 c. en estampillas se enviará una muestra y un folleto sobre el cuidado del cabello.

SERVICIO CABLEGRAFICO PARA "EL PAIS"

Los metales preciosos en la India

Se establece un impuesto sobre la plata y el oro

Cablegrama exclusivo para EL PAIS.

LONDRES, 8 2de marzo.—El gobierno de la India estableció un impuesto de ocho centavos sobre cada onza de plata que se importe, resultando de esto un aumento tan considerable en la importación de oro, que en la actualidad alcanza como á cinco millones de dólares por semana. Este fenómeno amenaza seriamente á los Bancos de Europa y América, por lo que los hombres de finanzas se proponen influir para que se suprima el impuesto de la palta.

Sufragistas americanas

Cablegrama exclusivo para EL PAIS.

SAN FRANCISCO, California, 28 de marzo.—Por primera vez, las mujeres usaron la franquicia del voto, cumpliendo perfectamente con su misión las sesenta electoras que fueron designadas.

Se hacen, con este motivo, los más novedosos comentarios, creyéndose que la franquicia se transmita á otras mujeres de diferentes puntos de los Estados Unidos, donde hay avidez por este avance feminista.

Zapata fusilará á varios diputados

(Sigue de la primera plana.)

las noches patrullas más ó menos numerosas siguen también circulando por la población.

LOS VOLUNTARIOS

Cada día es mayor el número de ciudadanos que se aprestan para el servicio de las armas en calidad de voluntarios. Sin embargo, todo puede decirse; para ellos han sido marchas y evoluciones, pero absolutamente nada de manejo de armas, que significa que, llegado el caso no lejano por la audacia y temeridad de los zapatistas, de un asalto, nada se habría ganado. Es pues, indispensable, y ésta es opinión de algunos de los mismos voluntarios, que se les enseñe el manejo de las armas, que hagan ejercicios de tiro, y, en una palabra, se procure en cuanto sea posible llenar las condiciones para que fué creado el cuerpo de referencia, que aquello de las marchas y evoluciones de todas clases puede alcanzarse después.

Un caso que aconteció hace dos días mostrará á las claras la verdad de esta opinión, que, repito, es de algunos voluntarios. Los zapatistas atacaron por algunos momentos el tren de Atlixco en el cambio de "Los Frailes" y en ese tren venían los voluntarios de Atlixco. Los zapatistas á uno y otro lado de al vía dispararon en varias ocasiones y los voluntarios, no por falta de valor, que pueden tener mucho, sino probablemente por la causa anterior, no hicieron fuego, según me indicaron, además de varios pasajeros, los empleados del ferrocarril.

PLAN DE LOS ZAPATISTAS PARA ATACAR A PUEBLA

Habiendo entrevistado á un alto jefe del ejército para preguntarle su opinión acerca de los últimos acontecimientos, me indicó que el plan de los zapatistas paar apoderarse de Puebla era llamar con los combates que se verificaron al sur del Estado, y al mismo tiempo en varios puntos, la atención del ejército con el fin de que cuando sus espías les comunicaran que habían salido en su persecución, ellos se reconcentraran en Atlixco, que tomaría Abraham Martínez, y desde ahí dirigirían el movimiento, tomando siempre esa población por sus condiciones comerciales y topográficas, como la base de sus operaciones.

Se acaban de recibir noticias de que el famoso cabecilla Centeno, se encuentra por el rumbo del volcán.

ASOCIACION DE PERIODISTAS

Dentro de pocos días comenzarán los trabajos para fundar en esta ciudad, la Asociación de Periodistas, á semejanza de la que hay en esa capital.

En la nueva agurpación serán admitidos todos los representantes de periódicos, tanto de la capital como de los Estados.

El principal fin que se persigue al fundar esta sociedad, es el mutualismo, para lo cual, en el reglamento que se forme, habrá cláusulas especiales, en las que constarán los beneficios á que se hacen acreedores los socios de esta agrupación.

INHUMACION

Ayer en al tarde fué inhumado en el cementerio de la Piedad, el cadáver de la señora Cristina Cancino.

La finada era esposa del ingeniero José González Pacheco, y gozaba de gran estimación entre las mejores familias de la ciudad, por lo que su muerte ha sido muy sentida.

AUMENTO DE SUELDO

Los jefes del batallón de Zaragoza, hacen gestiones ante el Ejecutivo para que se iguale el sueldo de los soldados de ese batallón al que perciben los soldados federales.

EL CORRESPONSAL.

Enamorada de un oficial militar

Romántica novela de la hija del Kaiser

Cablegrama exclusivo para EL PAIS.

BERLIN, 28 de marzo.—Se rumora que la princesa Victoria se quedará una larga temporada en algún punto de al costa del Mediterráneo, porque está enamorada de un oficial del ejército alemán, y su padre, el Kaiser, se opone terminantemente á las relaciones, por la diferencia de clase y de religión entre los enamorados.

La princesa, por este motivo, se cuenta, que está muy abatida y que no hay ningún modo de consolarla.

Prensa Católica

Cablegrama exclusivo para EL PAIS.

MADRID, 28 de marzo.—La prensa católica de España, ha conseguido un gran triunfo gracias á las doctrinas esparcidas por toda España por los prelados en favor de la buena prensa, con el mejoramiento del periódico católico y diario tradicionalista "El Correo Español, que, gracias al donativo que últimamente recibió de un católico vizcaíno, ha mejorado tan considerablemente, que hoy puede competir con los mejores periódicos de España.

Medio millón de huelguistas

Cablegrama exclusivo para EL PAIS.

CLEVELAND, Ohio, 28 de marzo.—La comisión para el arreglo de las diferentecias surgidas entre patrones y mineros, anuncia el fracaso de las negociaciones. Por esta causa, y dado el general descontento de los trabajadores, es inminente la huelga, que arrastrará á medio millón de hombres.

Escasez por la huelga negra

Canalejas se refiere á la política internacional

Cablegrama exclusivo para EL PAIS

MADRID, 28 de marzo.—En el Consejo de Ministros que como jueves se celebró en el Palacio Real bajo la presidencia de don Alfonso, el señor Canalejas pronunció un discurso refiriéndose á la política internacional, y en especialidad al conflicto creado en Inglaterra por la huelga de obreros que ha ocasionado extraordinaria escasez de éste combustible en toda España, conflicto que se agrava por momentos, porque las minas de carbón de Asturias, puerto Llano, Santander y las demás de España, no se dan abasto para cubrir todas necesidades de la Nación.

También se ocupó el señor Canalejas, de las negociaciones francoespañolas, que según el criterio del Presidente del Consejo de Ministros, es problema próximo á resolverse de una manera satisfactoria para ambas potencias, pues según comunica el señor Pérez Caballero, Embajador de España en París, el Gabinete francés admitirá las reformas que el Gobierno español está haciendo á la última nota enviada á Francia, y que no fué de la aprobación del Gobierno republicano por algunos puntos referentes á la distribución de zonas en Marruecos, que ahora sin menoscabo de España será modificado.

El señor Conolejas se ocupó también de la política interior únicamente en aquello que se refiere á retraso que están sufriendo las sesiones parlamentarias por la clausura de las Cámaras, que explicó el Presidente del Consejo de Ministros por la necesidad que tienen los nuevos Ministros de estudiar los respectivos presupuestos de sus departamentos y en especialidad el señor Navarrorreverter, que serán discutidos en las Cámaras en la primera quince del mes entrante, después de pasadas las vacaciones de Semana Santa.

Estudio del Archivo de Indias

Se publicarán preciosos documentos

Cablegrama exclusivo para EL PAIS.

SEVILLA, 28 de marzo.—Ha causado muy agradable impresión la noticia recibida de Madrid participando que en el último Consejo de Ministros, celebrado bajo la presidencia de S. M. el Rey, el gobierno acordará contribuir con su ayuda á solemnizar la exposición hispano-americana, que se ha de celebrar en esta ciudad con la colaboración de los gobiernos de las repúblicas hispano-americanas y de las colonias españolas allí residentes.

Los señores García Prieto y Santiago Alba, respectivamente, de Estado y de Instrucción Pública, están encargados por el Gabinete del señor Canalejas de hacer un estudio sobre el importante archivo de Indias, que encierra verdaderas joyas históricas y literarias que interesan á todos los países hispano-americanos.

El trabajo eldoñsoes dáasovv6 ..

El trabajo de los señores García Prieto y Marqués de Alhucemas, en el que constarán copias autorizadas de tan precioso documento, será impreso en elegantes volúmenes que el gobierno obsequiará á los respectivos países.

arrollo un brillante porvenir para el Estado en general.

Los numerosos pueblos del mismo Estado desean que cuanto antes se lleve á la práctica tan magnífica empresa.

* * *

En las avenidas Independencia y Progreso fué arrollado ayer un niño de corta edad, por una plataforma que conducía unos barriles de agua.

Los conductores no pudieron detenerla debido á la gran velocidad que llevaba. Hay que agregar el poco cuidado de los mismos conductores, porque los tranvías son conducidos á todo escape, á pesar de habérseles prohibido.

Las heridas que presenta el niño son bastante graves, y no es difícil que le ocasionen la muerte, dejando en el mayor desconsuelo á su atribulada madre.

* * *

A las diez de la mañana de ayer colocó el señor Gobernador del Estado la primera piedra del edificio que será destinado al Monte de Piedad.

El acto fué presidido por el señor don Benito Juárez, quien depositó en el lugar respectivo una copia de la acta levantada, con un ejemplar de los periódicos de la fecha, así como una colección de monedas.

El señor Demetrio Calvo es actualmente el director del Monte de Piedad.

* * *

Para conmemorar el natalicio de don Benito Juárez, todos los estudiantes del Estado organizaron una manifestación la víspera del día 21 del actual. Previamente el grupo estudiantil mandó repartir vistosos programas, invitando al pueblo oajaqueño para que antes de las nueve de la noche, se reuniera frente al edificio del Instituto de Ciencias, lugar designado, de donde la manifestación debía partir con dirección al Palacio de Gobierno. Así que, á las nueve, un gran grupo que estaba reunido ya en el Instituto, emprendió la marcha, deteniéndose en el lugar ya indicado, donde se encontraba el señor Gobernador esperando á los manifestantes, en el balcón central.

Dos estudiantes tomaron la palabra, siendo el último el que habló con más energía y valor, teniendo frases de elogio para el señor general Porfirio Díaz.

Al terminar los oradores, el pueblo gritaba: "¡Que hable! ¡Que hable!" dirigiendo estas frases al señor Gobernador. Este accedió, dando las gracias á los manifestantes, y éstos, con teas encendidas, recorrieron las principales calles de esta capital, pronunciando elocuentes discursos en diferentes parajes, hasta llegar al punto de partida.

Casi en todo el trayecto recorrido por los manifestantes, la multitud aclamó con delirio al general Díaz, lanzándole numerosos vivas al insigne hijo de Oajaca.

La manifestación terminó después de las once de la noche, y en medio del mayor orden se disolvió, diseminándose los concurrentes en distintas direcciones.

* * *

A las once de la noche de hoy se desarrolló un sangriento suceso en una de las cantinas establecidas cerca del mercado "Porfirio Díaz".

En estado de ebriedad se encontraban José Allende, carpintero de profesión, y Gregorio (a) "El Herrero", éste, en compañía de otros amigos. En una de las frases injuriosas se enardecieron los ánimos; uno de los amigos de Gregorio le dió á éste un puñal para que acometiera á José Allende, y así sucedió. En la refriega resultó con dos heridas en el abdomen, bastante graves, el infortunado Allende, quien fué recogido en una camilla por la policía y conducido al Hospital General de esta ciudad, para su curación. Pero ya era tarde; pocos momentos después de llegar al hospital, José Allende dejó de existir.

El finado no tenía ninguna arma para su defensa, por lo cual pereció.

El homicida fué aprehendido por los rurales del Estado y conducido á la Penitenciaría de esta capital.

L.L. CORRESPONSAL.

La reforma social en China

Conflicto entre las tropas y el pueblo

Cablegrama exclusivo para EL PAIS.

PEKIN, 28 de marzo.—Noticias de Tsinanfú, dan cuenta de un inminente conflicto entre la quinta división del ejército, que apoya á Chang para gobernador, y el populacho, que apoya á Suyuin, nombrado por el doctor Sun.

Este último saldrá brevemente para Cantón, con el fin de emprender una activa propaganda en favor de la reforma social, especialmente contra el tan arraigado vicio de lopio, que es un enervante para el pueblo chino.

No mataron al exgobdor. Arguelles

El mismo rectifica la noticia recibida

Se nos suplica la publicación del siguiente telegrama:

"Tampico, 233 de marzo de 1912.—Señor director de EL PAIS.—En el número dos mil seiscientos trece de su acreditado periódico, se publica un cablegrama procedente de San Diego California, noticiando que fué asaltado un rancho de mi propiedad y que, durante el combate que se libró entre los facinerosos y los empleados de la finca, fuí yo muerto. Todo es absolutamente falso, pues yo no he salido de Tampico durante los últimos tres meses.

PEDRO ARGUELLES."

El nuevo partido de Roosevelt

Cablegrama exclusivo para EL PAIS.

SAN LUIS MISSOURI, 28 de marzo.—El expresidente Roosevelt, que se halla actualmente en plena actividad en su gira política por el Oeste, desmiente los rumores que han circulado diciendo que en caso de que él fracasara en la Convención republicana, formaría un nuevo partido.

Fué aprehendido anoche Gonzalo Espinosa

Aunque el señor Ministro de Gobernación haya asegurado ayer en una entrevista que concedió á los representantes de la Prensa, que se respetaría á todos los periodistas, parece que con la aprehensión del señor don Gonzalo Espinosa, jefe de la Redacción de "El Heraldo Mejicano," ha dado principio la serie de persecusiones.

LA APREHENSION

Pocos minutos antes de las siete, el señaor Espinosa, cuando llegaba al edificio del diario aludido, un desconocido que se dijo ser agente de la Policía Reservada, se le presentó diciendo que tenía encargo de aprehenderlo.

El señor Espinosa, manifestó al agente que le presentara la orden escrita de una autoridad competente, pues de lo contrario no lo acompañaría.

El agente de la reservada pretendió entonces sacar á la viva fuerza al señor Espinosa, para lo cual se introdujo al zaguán, siendo arrojado de allí por los demás empleados del cuerpo de Redacción, que presenciaban el caso.

En estos momentos se presentaron en el edificio los señores Ramos, jefe de las comisiones de seguridad y Flores Verdad, subcomisario de la sexta demarcación, quienes dijeron que iban á levantar un acta del escándalo, requiriendo á su vez al señor Espinosa para que los acompañara, á lo que terminantemente se opusieron tanto este señor como los otros periodistas, mientras no se presentara una orden competente; más el subcomisario Flores Verdad suplicó al señor Espinosa que lo acompañara á la inspección, únicamente para hacer algunas declaraciones; y repetidas veces aseguró por su palabra de honor que no iba en calidad de detenido, por lo que terminó Espinosa por acceder á las súplicas de Flores Verdad, dirigiéndose á la Inspección, en donde se lo enseñó una orden firmada por el secretario de Gobierno, Enrique Bordes Mangel, diciéndosele que en cumplimiento de ella quedaba detenido.

Los compañeros de trabajo del señor Espinosa, que lo habían acompañado hasta la Inspección, profundamente disgustados por el proceder de los agentes de policía, fueron en busca de algunas personas de reconocida influencia en el Gobierno actual, logrando que á las diez de la noche, se pusiera en libertad al detenido, con la condición de que hoy en la mañana se presentará á calificación en la cárcel de Belén.

LAS CALSAS DE LA APREHENSION

A las nueve de la noche en todos los cafés, teatros, etc., el tema obligado de las conversaciones eran las aprehensiones de periodistas, diciendo algunos que las causas de la de Espinosa, eran las noticias desfavorables al Gobierno, que en estos últimos días ha publicado "El Heraldo", según otros se trata de una venganza por haber publicado "El Heraldo", las declaraciones del joven León, ex-jefe de la "Porra."

Los vapores españoles en el Itsmo

La trasatlántica está construyendo una flota

Cablegrama exclusivo para EL PAIS.

BARCELONA, 28 de marzo.—La Compañía Trasatlántica Española, está contsruyendo una flota de grandes vapores para seiscientos pasajeros, destinados, especialmente al tráfico de América y Filipinas, pasando por el Canal de Panamá.

La Compañía ya tiene hechas las gestiones de concesión en lo que al Canal se refiere.

La Agricultura y el Canal de Panamá

WASHINGTON, 28 de marzo.—Han surgido dificultades entre el Ministerio de la Guerra y el de Agricultura, por causa de la zona del Canal de Panamá y el empleo que deba darse á los terrenos. El Ministro de la Guerra quiere que todo sea destinado á asuntos militares, mientras que el de Agricultura quiere que se cultive la mayor parte.

Resulta muy interesante en los Estados Unidos este asunto.

Un mapa de Méjico con alfileres en la Casa Blanca

Cablegrama exclusivo para EL PAIS.

WASHINGTON, 28 de marzo.—En el salón de juntas ministeriales de la Casa Blanca, se halla un gran mapa de Méjico, en el cual, por medio de alfileres con banderitas y figuras de soldados, un empleado especial, designado por mister Taft, señala todos los días los avances de una fuerza y el retroceso de otras. Este procedimiento, que tiene como complemento el telégrafo en clave, por medio del cual se reciben hasta las mínimas noticias de al campaña, allí mismo sirve al Presidente Taft para estar al corriente del movimiento armado en Méjico.

Es tal la eficacia del sistema, que se cree á mister Taft más enterado de lo que pasa en la campaña, que al mismo Presidente Madero, que no dispone de este procedimiento napoleónico.

Los batallones ingleses están listos

Cablegrama exclusivo para EL PAIS.

LONDRES, 28 de marzo.—Asquith, en un magnífico discurso en la Cámara, apeló á la equidad de los obreros, instándoles á que acepten la ley de salarios, que entraña—dijoles—una gran conquista. Y hay muchos obreros dispuestos á reanudar sus trabajos, pero los extremistas se niegan á secundarlos, siendo por esto todavía problemática la solución de la huelga.

El Estado tiene listas las tropas para proteger á los obreros que quieran entrar á trabajar, y se espera dominar con batallones la situación, en caso de que se agrave.

En algunos lugares del Reino hay una espantosa miseria. La gente se muere materialmente de hambre por el orgullo de no acudir á las casas de beneficencia. En Gales es donde el hambre es más intensa.

Se cree que todo esto traerá la división del Partido Laborista, que se ha unido hace poco.

LA SALUD DEL PAPA

Cablegrama exclusivo para EL PAIS.

ROMA, 28 de marzo.—El Papa ha mejorado de salud, reanudándose las audiencias.

Hoy ha recibido á trescientas personas, entre ellas á sus hermanas.

LOS FRAUDES EN CUBA

Cablegrama exclusivo para EL PAIS.

HABANA, 28 de marzo.—La comisión nombrada para investigar en el asunto de los cargos que se hacen al Gobierno, consistentes en fraudes, llamados en Cuba comúnmente "chivos", ha rendido ya su informe, diciendo que hay gastos por millones de pesos que están por comprobar.

Militar suicida

Cablegrama exclusivo para EL PAIS.

OSTRODE, Persia, 28 de marzo.—Un cabo llamado Ehnrsebeien, cansado, según confiesa en una carta que dejó, de la severidad de la disciplina, mató á su capitán, de nombre Resth, suicidándose después.

El Srio. Knox en Santo Domingo

Los E. U. patrocinan el Canal de Panamá

Cablegrama exclusivo para EL PAIS.

SANTO DOMINGO, 28 de marzo.—El Secretario Knox visitó hoy la ciudad con detenimiento, admirando lo característico que ella tiene, entre otras cosas, la catedral, que es la primera que se fundó en América y que tiene un mérito indiscutible, tanto por su antigüedad como por su arquitectura.

Después de la visita, el Secretario almorzó en la Legación americana, charlando con el Ministro sobre asuntos de interés internacional.

En seguida fué recibido por el Presidente Victoria, y en el discurso de recepción, Mr. Knox alabó á Santo Domingo como un ejemplo de republicanismo, desarrollado, dijo, por la influencia americana. Agregó mister Knox que, como los Estados Unidos patrocinan el Canal de Panamá y la doctrina Monroe, deben cuidar que haya armonía entre los países latinoamericanos que benefician ambas cosas.

En general, el Secretario de Estado americano ha sido muy bien recibido aquí, y se le ve satisfecho de su viaje á este país.

La paz en el Sur

PUERTO PLATA, 28 de marzo.—Exceptuando algunas partidas de rebeldes que andan por la frontera del Noroeste, el resto del país ya está en paz.

Entre los rebeldes se cuentan los asesinos del Presidente Cáceres.

Cablegrama exclusivo para EL PAIS.

HANKOW, 28 de marzo.—El general Li Yun Hung, desbandó hoy al departamento de guerra de Wu Chang con el objeto de facilitar la fusión de los gobiernos, cosa que había acarreado tantas dificultades al nuevo régimen de China.

Las sufragistas

Cablegrama exclusivo para EL PAIS.

LONDRES, 28 de marzo.—Los jueces han decidido que las sufragistas que encabezan el movimiento, deben ser sujetas á un proceso criminal.

La Cámara de los Comunes dió oído, en cambio, á la lectura de un proyecto de ley, llamada de conciliación que otorga el derecho del voto á ciertas mujeres que paguen determinada cantidad de impuestos al año.

Piden reparación los americanos de C. Juárez

Las gestiones hechas por el Embajador de los Estados Unidos cerca de nuestra cancillería para el pago de las indemnizaciones que varios nacionales yanquis reclaman por daños y perjuicios que las balas mejicanas les causaron durante la pasada revolución de 1910, en las poblaciones de Douglas y El Paso, han obligado á nuestro Ministro de Relaciones á nombrar á los señores Llorente, cónsul en El Paso, Tejas, y Antonio V. Lozano, actualmente cónsul de Méjico en Laredo, Tejas, para que practiquen todas las averiguaciones que conduzcan á determinar el monto total de los daños causados en territorio americano por las balas de federales y revolucionarios que combatieron durante la revolución de 1910, en las ciudades de Agua Prieta y Ciudad Juárez.

En vista de los informes que rindan los dos comisionados indicados el Gobierno mejicano resolverá si son de pagarse ó no las cantidades que, á guisa de indemnizaciones, piden varios nacionales de los Estados Unidos.

Son detenidos los trenes por zapatistas

(Sigue de la 1ª. plana)

en las entrañas de la tierra á muchos trabajadores. La mayoría de los que trabajaban en la mina eran casi niños, pues los más cuando mucho llegaban á los quince años de edad.

Todos los pueblos del Distrito de Ixtlán han pedido á las autoridades respectivas la pronta exhumación de los infortunados mineros, para identificar los cadáveres y notificar el triste acontecimiento á sus deudos.

A fuerza de tantas instancias, las autoridades ordenaron que se hiciera una visita á la mina indicada, pero no dió ningún resultado favorable, porque cuando los visitantes llegaron al lugar de la "Natividad", el incendio todavía no se había extinguido y, abandonando su comisión, dejaron tranquilos á los que involuntariamente habían encontrado su fosa.

La infructuosa visita se llevó á cabo el 18 del corriente mes, permaneciendo las autoridades indiferentes al cumplimiento de su deber. Por esto todos los pueblos del Distrito de Ixtlán se encuentran indignados, y esperan que el Gobierno del Estado tome las medidas neecsarias para calmar la inquietud de las familias, que hace ya un mes que esperan la atención del Gobierno, sin que éste la conceda.

* * *

En la ciudad de Tehuantepec continúa el cacicazgo en su mayor apogeo. Los calvistas maderistas, que son ahora las autoridades en aquella importante población, son los que cometen las mayores arbitrariedades, los mayores atentados, los mayores escándalos, á la sombra de los socios del Club "25 de Mayo", y bajo la protección del actual Presidente Municipal, señor Martín Girón Valdivieso, ex-tesorero municipal y últimamente director del referido Club.

El 18 del corriente, á las cuatro de la tarde, se registró un escándalo mayúsculo, originado por el señor Ezequiel Bello Mejía, actual secretario del presidente municipal, Martín Girón Valdivieso. El señor Mejía también fué secretario cuando el señor Alfonso J. Santibáñez ocupaba la presidencia municipal, y cuando el mismo Santibáñez ocupó la jefatura política, también el inteligente Mejía se separó de la secretaría del Ayuntamiento para ir á ocupar la de la jefatura, al lado de su amigo y protector, Santibáñez, quien ocupó el delicado puesto de jefe político.

El tan hábil secretario se hallaba en su puesto cuando los asesinatos del 1o. de octubre, crímenes ya conocidos por el público. En la cantina "El Buen Tono" se encontraba el señor secretario Bello Mejía y el regidor del H. Ayuntamiento, ciudadano Eleuterio Gómez Lazarillo. Ambos personajes, excitados por el alcohol, comenzaron á dirigirse injurias, terminando con una escandalosa riña, que no tuvo más objeto que hacer ver que "valían mucho", pues á pesar de que la policía, mandada por Galindo Sánchez, intentó reducirlos al orden, conduciéndolos á la cárcel, la citada policía no pudo cumplir con su obligación porque los señores munícipes opusieron la mayor resistencia, pues tales señores son solapados y protegidos por el mismo presidente municipal, autoridad que sólo se ocupa en perseguir á los indefensos ciudadanos, protegiendo con todo descaro la maldad, los atentados, los crímenes y el vicio, que es lo que con más frecuencia cometen los falsos maderistas del Club antes dicho, partido tan funesto como inconveniente.

* * *

El 20 del corriente contrajeron matrimonio en esta ciudad el señor Florencio Navarrete y la virtuosa señorita Soledad Carriedo.

* * *

Varios capitalistas de esta ciudad, entre los que se encuentra el señor Jacobo L. Grandison, están proyectando una magna obra, que indudablemente contribuirá al engrandecimiento de Oajaca.

Se trata de construir un ferrocarril directo para Tehuantepec, con el propósito de tener una comunicación directa, también con el istmo. Si esta obra obtiene un buen éxito, entonces los ricos frutos tropicales de aquella región podrán llevarse á distintos mercados de la República, siendo este desde luego un brillante porvenir para el Estado en general.

Confírmase del todo la derrota

(Sigue de la primera plana.)

Por ese motivo, él también tuvo que tomar el camino de Torreón, siguiendo á aquellas fuerzas.

Telegramas privados, aseguran que los federales empiezan á salir también de la ciudad de Torreón, porque creen imposible poder conservar dicha plaza, debido á que los rebeldes ocupan toda la región, asegurando que marcharán inmediatamente contra la ciudad mencionada, para tomarla á la mayor brevedad.

Ciento cincuenta heridos

(Sigue de la primera plana.)

Conversábamos con uno de aquellos heridos y nos decía:

—Esto no es nada... Hubiera usted visto el campo de batalla....

La impresión general que predomina entre los heridos es una especie de estupor, de que se ven atacados los más de ellos al encontrarse reposando en las salas quietas y limpias del hospital, después del entrevero estruendoso de los campos de batalla.

Los más de ellos permanecen el día entero sin hablar y con la vista fija en un sólo punto.

Otros se quéjan débilmente y, devorados por la fiebre, piden agua á cada instante.

Cosa singular: muchos, en medio de sus sufrimientos, conservan cierto afán belicoso que les mueve á desear su pronta curación para volver al campo de batalla.

La vista de las salas de heridos sobrecoge y entristece el ánimo.

Casi no habrá excursiones este año

Nuestros repórters han podido informarse de que, con motivo de las interrupciones en algunos tramos de los Ferrocarriles Nacionales, el movimiento de pasajeros que ocurre todos los años con motivo de las fiestas de la Semana Santa disminuirá notablemente en el presente año, no sólo porque en general los negocios atraviesan por una enorme crisis, sino que también porque la empresa no venderá boletos para puntos situados entre Bermejillo y Ciudad Juárez, ni para los trenes números 723 y 724, que corren entre Torreón y Tlahualilio, vía Matamoros, en virtud de haberse suspendido temporalmente el servicio de esos trenes.

Hemos sabido igualmente, que tampoco en la línea del Ferrocarril Interoceánico se expenderán boletos para poblaciones situadas entre Atencingo y Cuautla, del Estado de Morelos; Yautepec y Puente de Ixtla, ni para estaciones de la división del Ferrocarril Mejicano del Sur, entre Puebla y puntos del Sur de la República.

"EL PAIS" vale 2 cs.

SUFRAGIO EFECTIVO

DIARIO DEL HOGAR

FUNDADO POR FILOMENO MATA EN 1881

VALE DOS CENTAVOS

NO REELECCION

Año XXXI. Núm. 11,139. Reg. por 3a. vez el 28 de Marzo de 1911. México, Viernes 5 de Abril de 1912 Reg. por 3a. vez el 28 de Marzo de 1911. Tomo 48. Núm. 234.

HEMEROTECA NACIONAL MEXICO

EDITORIAL

Cómo labora el Partido Liberal por la patria

Con una asiduidad digna de sus brillantes anales, el Gran Partido Liberal, representado por delegados que vienen de las más apartadas regiones del país, se congrega en estos días que la generalidad emplea en diversiones frívolas, á meditar sobre las grandes necesidades sociales y á discutir los remedios que sean más eficaces para satisfacerlas.

Hemos visto con satisfacción que de todas partes se respondió con gusto á la excitativa de la Junta Reorganizadora del partido, que disperso y decepcionado por los golpes aleves que le infirieran la tiranía y la conciliación, parecía que nunca más volviera á congregarse no obstante ser tan grandes los servicios que le tiene prestados á la república.

No hay duda que veremos levantarse nuevamente tan selecto grupo y que se verá integrado por los hombres más puros para que pueda responder dignamente á su historia y ser de nuevo la égida salvadora de nuestras instituciones.

Desde luego hemos visto que se enfrenta con uno de los problemas de actualidad que parecen más escabrosos y de más difícil solución: nos referimos al tan debatido problema agrario, que no parece ofrecer solución llana y satisfactoria, por más que se le busca.

Ya el cronista se ha encargado de dar pormenores de lo que se ha dicho sobre tal problema con motivo del proyecto del Lic. Eduardo Fuentes proponiendo que se formen comisiones de personalidades connotadas por su honradez, para que en forma muy sumaria y sin recurso ulterior decidan en casos de despojos de terrenos. El inconveniente de semejante proyecto, salta á la vista y desde luego lo hizo observar el Lic. D. Antonio Villarreal, diciendo que la Constitución de 57 prohibe el enjuiciamiento por medio de tribunales especiales, según el texto de su artículo trece. Muy maltrecha está nuestra Carta Magna para que busquemos el mejoramiento de nuestra situación deformando más á la primera.

El convencional Lic. Trejo y Lerdo de Tejada, expuso asimismo los innumerables inconvenientes que tiene tal proyecto y lo improbable que es llevarlo á la práctica. Y debe procurarse que los trabajes del partido sean esencialmente factibles.

Sin duda que la simple moralización de los tribunales, aunque ésta se lograse tan completa como se desea, en toda la república, no bastaría para lograr que los despojados obtuviesen la vindicación más completa de sus derechos.

El usurpador en la mayoría de los casos es personaje poderoso ó cuando menos con los elementos pecuniarios para enfrentarse con un dilatado litigio, en tanto que el despojado es desvalido y pobre, lo que le da desde luego una posición mucho más desventajosa respecto de la de su contrincante.

Una de las formas de reparar las injusticias consumadas, sería compensar hasta donde fuese posible tales desventajas y eso en parte se lograría con medidas perseverantes, aunque por su benignidad sean de modesta apariencia.

A este respecto nos complacemos en recordar un proyecto que tenía el Sr. Juan Carreón, y estaba á punto de realizar cuando fué Gobernador del infortunado Estado de Morelos.

El señor Carreón iba á formar una comisión de tres abogados de los más honorables y entendidos que pudiese conseguir y remunerarlos competentemente por cuenta del Estado para que estudiasen todas las reclamaciones de tierras de la clase humilde.

Si tales reclamaciones resultaban justificadas, llevar el asunto á los tribunales, sin que ello originase honorarios á los interesados, quitándose una gran parte de la dificultad consistente en la falta de abogado, y sólo negar el auxilio del Estado al que tuviera pretensiones notoriamente impertinentes.

El remedio, como se ve, es modesto, quizá solamente un lenitivo, pero así y todo, ya hubiera reparado muchas injusticias y quizá hubiese evitado otras tantas que han dado pábulo al descontento, como el encarcelamiento de los pobres vecinos de Huajintlán, por entregarse al cultivo de terrenos de que los despojó un rico favorecido de la dictadura.

Los medios directos de que habló el Sr. Lic. Trejo y Lerdo de Tejada, tales como el cultivo obligatorio de las grandes propiedades, á menos de reportar fuertes impuestos, también conduciría al resultado apetecido.

Pero hay que fijarse en que la parte principal del problema no es convertir á todos los habitantes del país en propietarios, cosa muy difícil si no imposible, sino en restituir los terrenos usurpados á sus legítimos dueños para realizar esa gran obra de reparación apuntada en el plan de San Luis.

Se difiere el simulacro en Anzures

Los obreros deseaban descansar el día de ayer

Ayer iba á efectuarse un simulacro de voluntarios en combinación con los alumnos del Colegio Militar. Pero debido á que los obreros manifestaron que querían descansar, pues que algunos de ellos han dado puesto salir de la capital, hubo de diferirse la fiesta de armas para un día próximo que aun no señala el coronel Argüelles.

Los alumnos del Colegio Militar estuvieron listos á la cita, pero en vista de que no hubo maniobras, se quedó únicamente la compañía que está dando guardia y las otras dos salieron del establecimiento para disfrutar de sus vacaciones.

Los jóvenes alumnos duermen con sus mosquetes en la cabecera de la cama para en caso ofrecido salir violentamente y defender su establecimiento de cualquier ataque. Tienen ametralladora también y un cañón con el cual hacen sus estudios.

Sabemos que tienen la friolera de veinte mil cartuchos, sin contar con las balas de cañón.

Se confirma la derrota de Castro

Parte telegráfico oficial del Gobernador Robles Gil

El Gobernador de Jalisco don Alberto Robles Gil, comunicó ayer por telégrafo al ciudadano Ministro de Gobernación, lo siguiente:

Guadalajara, tres de abril de 1912

C. Secretario de Gobernación:

Me honro en comunicar á usted que fué dispersada la gavilla que asaltó recientemente á Ateng; las fuerzas que persiguieron á los referidos revolucionarios, procuran concluir con ellos.

El jefe Camerino Mendoza y su fuerza derrotaron en la hacienda de Tecuán, al cabecilla Pérez Castro, haciéndole cinco bajas, recogiéndole dinamita y armas.

Continuándose la persecución para exterminar esa gavilla, no ha ocurrido novedad."

A entamente. El Gobernador interino

ALBERTO ROBLES GIL.

Por el anterior telegrama se podrá ver que la noticia de la derrota al jefe revolucionario Pérez Castro es un hecho.

Se cree que con esto renacerá la calma en el Estado de Jalisco.

Brutalidad de un japonés.

Ayer entre ocho y nueve de la mañana, en la casa número 236 de la novena calle de la Mosqueta, un japonés que después resultó cónsul de su país, golpeó brutalmente á un muchacho chico, por el hecho de que dicho joven levantó del suelo un cigarro que seguramente se había caído, para ponerlo en un clavo ó en otro sitio donde lo pudiera recoger su dueño.

Del caso tomó conocimiento la décima Demarcación, y entendemos que habrá levantado el acta respectiva, pues el joven en cuestión resultó con un brazo fracturado.

A pesar de su investidura diplomática, debe ser castigado ese señor japón, porque de hecho cae bajo la acción de la ley penal, y por lo tanto, no lo exclusivo de la responsabilidad en que elevado cargo.

Seguiremos informando á nuestros lectores sobre este acontecimiento.

Vale 2 cnts.

Pedirán su pliego de posterga

No están conformes con los últimos ascensos de los oficiales

El dictador Porfirio Díaz, para recompensar á uno de sus favoritos que quedó mutilado en un combate en la frontera, en la revolución de 1910, violó la Ordenanza General del Ejército y le concedió el grado inmediato, momentos antes de huir de México.

Inspirada en ese precedente, la Secretaría de Guerra y Marina dispuso que á todos los oficiales de la columna del brigadier Trucy Aubert, ahora general de brigada, se les concedieron los ascensos por méritos en campaña y con este motivo ha surgido un conflicto que no sabemos cómo lo resolverá la citada Secretaría.

Según dijimos en nuestro número de ayer, varios militares técnicos habían pedido sus pliegos de posterga al departamento de donde dependen para hacer valer sus derechos, y ahora, según noticia que tenemos, todos los oficiales de infantería y caballería harán lo propio, pues no están conformes con que se haya escogido á oficiales que son modernos, pues según las listas que se envían cada cuatro meses á la Secretaría de Estado de referencia, consta que son aptos y honrados.

Ignoramos de qué manera vaya á solucionar el conflicto el Gral. García Peña, aunque suponemos que tiene que sujetarse á la Ordenanza, nombrando se una Junta de Honor que será la que decida en este asunto.

El motivo de los ascensos es actualmente el platillo obligado en los círculos militares, comentándose el hecho de mil maneras.

Conferenció con el Sr. Madero

La campaña del Norte y el Gral. Victoriano Huerta

Ayer y antes de ayer, ha estado conferenciando el general don Victoriano Huerta con el señor Presidente de la República, acerca de las operaciones militares que pronto van á desarrollarse en la frontera, para acabar con la rebelión aquella.

El general Huerta va como Jefe de las operaciones, quedando el general Trucy como jefe de la columna, subalternado por consiguiente á aquel militar. Deben haber llegado dos cuerpos que marcharán con el general Huerta á la frontera además de otros que se han mandado alistar y que también marcharán con el Jefe de la campaña.

Es un hecho que los Estados Unidos hacen una vigilancia estricta para evitar los contrabandos de armas y municiones, á tal grado, que una persona nos decía que hay individuos que solamente están pendientes de los agentes revolucionarios, para ganarse la prima que se les dá todo aquel que descubra los contrabandos de armas ó de municiones.

Nunca se imaginaron los revolucionarios que tropezarían con esas dificultades, porque habrían introducido varios millones de cartuchos por Cd. Juárez y ahora no estarían careciendo de ese principal elemento.

Supusieron que al tener Cd. Juárez, podrían pasar por allí lo que

Pasa á la 4a. plana

Durante 35 años no reconocí como legales los actos de la dictadura, dice el Sr. Iglesias Calderón

La política que deberá seguir el Partido Liberal

A las once y cinco de la mañana de ayer dió principio la sesión de la Gran Convención del Partido Liberal. Habló el señor Presidente, para manifestar que, habiendo terminado la discusión de la cuestión agraria, se trataba de discutir la cuestión política. Para ese efecto, se concedía el uso de la palabra al señor don Fernando Iglesias Calderón, quien fué calurosamente aplaudido al subir á la tribuna.

"Yo condeno la revolución; porque yo no creo llegado el caso de acudir á ella, ésta es injustificada.

Nuestro parlamento es muy distinto de los parlamentos europeos, de los parlamentos monárquicos. Allí el jefe del Estado no tiene colorido político, no tiene afición por ningún partido y gobierna según se lo indica la opinión pública. Cuando el ministerio sufre una derrota de las Cámaras se cambia de política, se nombra uno nuevo; pero cuando el jefe del Estado no sigue una política digna, se le destituye y se le castiga.

Del artículo constitucional que declara que el Presidente tiene amplias facultades para nombrar y remover á sus Ministros, viene la idea errónea de creer que los miembros del gabinete no son ministros, sino simplemente secretarios de Estado obligados á acatar la voluntad presidencial. Los ministros deben tener carácter propio, voluntad propia, responsabilidad propia.

La Constitución declara que los ministros son responsables de las faltas y omisiones que se cometan en el desempeño de sus cargos oficiales. Cuando un político no se ajusta á las necesidades y conveniencias de la patria, hay omisión y la Cámara podrá declarar culpable á un secretario ó á los secretarios que tengan política inconveniente. El Partido Liberal desea que esta idea sobre el parlamento se aplique estrictamente.

Hemos visto, durante la dictadura del señor general Díaz á dos bandos enteramente sujetos á la voluntad del dictador, buscando únicamente la influencia, el apoyo del jefe del Estado.

El Partido Liberal nunca debe adaptarse á la política de banderías, debe ayudar al gobierno con todos sus principios sanos.

Si yo aceptara la cartera de Relaciones no tendría facultades de ir á llevar al gobierno la política del Partido, sino habría tenido que sujetarme á la política del sojetarme á la política del Presidente. Se rumoró que yo estaba llamado á ocupar la mencionada cartera de Relaciones. Estos rumores se publicaron en la prensa y, con este motivo, fuí entrevistado.

Entonces declaré que yo creía completamente infundados esos rumores pero en caso de que fueran exactos yo no aceptaría el cargo mientras el Presidente no viera la pretensión de que los Secretarios están obligados á acatar sus órdenes.

Conforme á mis ideas, la política del Partido Liberal debe estar del lado del Gobierno y encontra de la revolución injustificada; pero si el Gobierno insiste en seguir el sistema dictatorial, entonces habrá que recurrir á la revolución. El Partido no es un auxiliar. Si el Gobierno quiere llamará á su lado al Partido, será para que lo ayude con sus ideas. [Aplausos.]

El general Díaz retardó la era de paz con sus ambiciones. [Aplausos.] No puede ser paz lo que trajo Díaz. [Aplausos.] Donde no hay justicia no hay paz. (Aplausos)

Yo tengo la ilusión de que las razones que propongo son de aceptarse; así os lo pido."

Al terminar su discurso el Sr. Iglesias Calderón, la ovación que se le tributó fué calurosa y se prolongó por largo tiempo.

En seguida se procedió á dar lectura, por la Secretaría, de una petición formulada por el Sr. D. Abraham Franco sobre que se llamara y se aceptara la reunión al Partido Liberal, de los Partidos Popular Evolucionista, Antirreeleccionista y Constitucional Progresista.

Se dió lectura, además, á una copia del escrito que el Sr. Lic. Jorge Vera Estañol remitió á la Mesa Directiva del Partido Liberal del Estado de México, en el que le da las gracias por haberlo nombrado su delegado y se excusa al mismo tiempo de desempeñar tal cargo, en virtud de que, como se sabe, la personalidad del Sr. Lic. Vera Estañol no es muy grata al Partido Liberal, pues por tres veces ha querido ingresar al Partido y por otras tantas se le ha negado.

Con referencia á la primera proposición, esto es, de que sean llamados al Partido los clubs

Pasa á la 4a plana.

Otro nuevo cuerpo de voluntarios

El Sr. Zetina lo forma y tendrá cuatrocientos hombres

El conocido industrial don Carlos B. Zetina está formando un cuerpo de voluntarios con los obreros de su fábrica que tiene en Tacubaya. En los contratos respectivos, obliga á los operarios á servir en el cuerpo de referencia en caso de necesitarse para evitar el que las chusmas se entreguen al saqueo.

Cuatrocientos hombres tendrá el cuerpo de referencia, á los que está dando instrucción el capitán don Juan Manuel Torres, profesor del Colegio Militar, que ha sido nombrado jefe del cuerpo de Tacubaya.

En aquella ciudad se han formado dos cuerpos, que indudablemente se refundirán en uno, toda vez que el mismo capitán señor Torres es el que les está dando instrucción.

Dentro de breves días se les va á dar su uniforme á los obreros y como no les gusta el sombrero de palma, el señor Zetina les comprará unas gorras que hagan juego con los uniformes.

El cuartel quedará seguramente en la fábrica á donde se guardarán las armas y las municiones.

* * *

El señor Alberto Carranco nos comunica que la Asociación de Chauffeurs de la capital, ha organizado un cuerpo de voluntarios, con el elemento con que dicha asociación cuenta.

Según nos dijo también, se van á dirigir al ciudadano Presidente de la República, para que se les

Pasa á la 4ª plana.

Zapatistas en la villa de Tlalpam

El General José de la Luz Blanco pide refuerzos

De labios de una persona verídica, pudimos saber ayer en la tarde que la Prefectura de Tlalpam se hallaba amenazada por algunas partidas revolucionarias que en su totalidad formarían unos seiscientos hombres.

Se nos dijo también que desde hace algunos días, del día 27 del mes retropróximo á esta fecha, los revolucionarios han estado en viando propios con el objeto de que se les entregue la plaza de Tlalpam.

El Prefecto Político señor José de la Luz Blanco, general ex revolucionario, no dió importancia á estos avisos, hasta que recibió el ultimátum que le fué notificado anteayer en el que se le daba un plazo de veinticuatro horas para capitular ó aprestarse á la defensa.

Se ha visto en la estación de Estava, cercana á Tlalpam, un movimiento de reconcentración de fuerzas zapatistas, las cuales al saber que no se les entrega la plaza pedida, se han movilizado hacia ella.

Bien sabido es que el exmaderista Morales tiene sus posiciones cerca de la citada Prefectura y que por lo tanto cuenta con algunos adeptos que se le han unido.

Está sostenido por el general Emiliano Zapata y últimamente se ha puesto al mando de los insurgentes de Tlalpam.

Tiene á sus órdenes seiscientos hombres regularmente armados con algunos provisiones de dinamita.

Pasa á la 4a. plana.

No secundan á los F. C. C. yanquis

Los maquinistas mexicanos no se levantarán en huelga

Hemos recibido la siguiente carta:

México, abril 3 de 1912.

Suplicamos á Ud. atentamente se sirva insertar en su respetable diario la siguiente rectificación que se impone por ser de justicia así como perjudicar al gremio ferrocarrilero nacional.

Hemos visto con extraordinario desagrado en un periódico extranjero, «The San Antonio Daily Express», y en la prensa de Monterey, que el elemento ferrocarrilero mexicano secundaría la huelga que está por realizarse integrada por su mayoría por conductores y maquinistas extranjeros. En dichos reportazgos hacen ver que los mexicanos secundan ese movimiento y exponen razones verdaderamente equívocas. Como nada de lo anteriormente dicho en esas publicaciones es cierto, pasamos á hacer los siguientes comentarios.

Como Presidentes Generales de las Uniones de Conductores, Maquinistas, Garroteros y Fogoneros y Alianza de Ferrocarrileros Mexicanos, podemos probar con hechos tanto lo contrario supuesto que estamos seguros del sentir de todos nuestros compañeros que ninguno secundaría la huelga de estos señores, ni es cierto tampoco que hayan pedido adherirse á ella. Además podemos asegurar que si la huelga es un hecho, no será en su totalidad, pues hay muchos conductores y maquinistas americanos que tienen muchos años de trabajar en

Pasa á la 4ª plana.

SUFRAGIO EFECTIVO

DIARIO DEL HOGAR

FUNDADO POR FILOMENO MATA EN 1881.

VALE DOS CENTAVOS

NO REELECCION

Año XXXI. Núm. 11,154. Reg. por 3a. vez el 28 de Marzo de 1911. México, Domingo 21 de Abril de 1912 Reg. por 3a. vez el 28 de Marzo de 1911. Tomo 48. Núm. 249.

HEMEROTECA NACIONAL MEXICO

La gran revolución china

Por Michel Pawlowitsch

Traducido del alemán por P. Z., para el "Diario del Hogar"

I.-El Yugo Tártaro

El carácter nacional y antidinástico del movimiento revolucionario en China

La amabilidad de un amigo nuestro, nos hizo adquirir este importantísimo folleto en el que se ve clara y palpablemente todo el génesis y desarrollo de la gran revolución China.

Las dimensiones de este trabajo nos obligan á publicarlo en varias ediciones, por lo que recomendamos á nuestros lectores coleccionen este trabajo para conocer en todos sus detalles la importancia de la gran revolución china.

Apenas hace año y medio, el escritor francés Jean Rodes, viajando por todas las costas é interior de China en nombre de la Sociedad Geográfica de Francia y como corresponsal del periódico "Le Temps", asentó que, con excepción de unos cuantos "Jóvenes Chinos", el resto de los cuatrocientos millones de habitantes de China no tenía ni el más mínimo interés por los asuntos políticos y eran víctimas en esta cuestión, de la mayor ignorancia y apatía. Y para fortalecer esta su opinión, repitió la ya rancia anécdota del misionero Huc, del año de 1850, cuando murió el emperador Suan-Asung.

Cuenta Huc que, tomando té en su hotel acompañado de unos comerciantes chinos, le llegó la noticia del fallecimiento del emperador. Se puso entonces á comentar el acontecimiento y provocó una conversación sobre las cosas que pudieran suceder en conexión con la ascensión al trono del joven emperador. Los chinos siguieron tomando su té sin hablar una palabra, pero el misionero quiso provocar una discusión por todos los medios posibles. Por fin, un chino se levantó poniendo su mano sobre el hombro de Huc, le dijo en el tono más amigable:

—¿Por qué irritas tu corazón y cansas tu espíritu? Te voy á decir una cosa: Los negocios del Estado sólo importan á los mandarines y para eso se les paga, de modo que ganen realmente su dinero. ¿Qué tenemos que maternos en cosas que no nos incumben? Seríamos unos tontos ocupándonos de política, ocupación por la que nadie nos paga un centavo.

Los otros chinos aplaudieron unánimemente, diciendo: "ha hablado como un sabio."

Leyendo ahora las cartas del corresponsal del "Temps" fechadas en los años de 1909 y 1910, pudiera creerse que la burguesía china de hoy y el pueblo, en primer lugar, serían iguales á los del año de 1850, es decir, que no se ocupaban para nada de las cuestiones políticas.

Estando yo en Londres, me visitaron unos chinos revolucionarios á quienes hablé de cómo Jean Rodes pintó á la burguesía china en el "Temps" y otros periódicos europeos.

—¡Qué estupidez! dijo uno de

Pasa á la cuarta plana

Es injusta la última nota americana

Ante el derecho internacional es absurda

La nota en la que declara el Gobierno de Washington que hará responsable al Gobierno y al pueblo mexicano, de los daños y perjuicios que reciban sus nacionales en la revolución que por desgracia tenemos, revela que los norteamericanos están demasiado escrupulosos con nosotros.

Sus ciudadanos no han recibido de uno ni otro bando un tratamiento que amerite que un gobierno honrado y amigo amenace á su vecino.

Conforme al Derecho Internacional es absurdo pretender que una revolución ó guerra civil afecte solamente á los nacionales del país revuelto. La fuerza mayor justifica los daños que han sufrido los extranjeros en sus propiedades, toda vez que el Gobierno, celoso del cumplimiento de su obligación, garantiza hasta donde le es posible el respeto á la propiedad privada ó en su defecto rehace á los perjudicados por LOS CONDUCTOS DEBIDOS, y previos los trámites de ley. Pero si así no fuese, si los Tribunales mexicanos se negaran á reconocer una deuda legítima, aún no justificaríase una declaración casi hostil al pueblo mexicano.

¿Acaso una inundación ó una peste ó cualquier otra calamidad pública, que perjudica á nacionales y extranjeros por igual, origina una reparación de parte del Gobierno que tuvo en sí casos de fuerza mayor? El Derecho de Soberanía Territorial sanciona cualquier cambio en la política interior de cada Estado y pretender impedir este hecho por cualquier medio, constituye otro absurdo sin nombre.

Los fundamentos que se procuran tener para lo que queremos creer sea "satisfacción á la opinión formada por la PRENSA AMARILLA AMERICANA" son pueriles, sin fundamento, sin razón.

El fusilamiento de uno de los extranjeros que se entregan á las peripecias de una revolución bajo su propia responsabilidad y que pudiéramos comprender dentro de los "filibusteros asalariados," no puede dar origen á una intervención no ya armada, sino ni DIPLOMATICA

Tacubaya, abril 19 de 1912.

AURELIO D. I. LAV.

Los valientes federales siguen en combate, heroicamrnte, en Acatlán

Un fuerte combate en el fatídico monte de Huitzilac

Sale violentamente para el Estado de Morelos el 17o. batallón

Desapareció A. Figueroa de México

Manda de paseo á su tropa para escapar

Anoche supimos que el famoso general Ambrosio Figueroa, el desgobernador del Estado de Morelos, desapareció del sanatorio del Dr. Urrutia en Coyoacán. Figueroa estaba todavía enfermo del balazo que se dió él mismo, por lo que ha llamado la atención su salida del sanatorio y sobre todo que ni su hermano quiera decir en qué lugar se encuentra.

En el sanatorio había estado acompañado el general Figueroa por dos de sus ayudantes, Antonio Vélez y José García, así como por una pequeña escolta que lo cuidaba día y noche sin separarse de la celda. Dicen que hace dos días fué Francisco Figueroa, hermano del enfermo, y les dijo á aquellos hombres que se fueran á pasear y así lo hicieron, regresando ayer y sorprendiéndose de que su jefe no estuviera ya en el pabellón que antes ocupaba.

Se informaron y nadie pudo darles razón, pues D. Francisco les manifestó que el Dr. Urrutia había ordenado el que fuera pasado á otro edificio, sin saber él cual será.

Los ayudantes del valiente general Figueroa lo siguen buscando, pues están muy intrigados por la desaparición de su jefe temiendo que algo grave le pueda haber sucedido.

Nosotros les aconsejamos que no lo busquen, porque Figueroa debe estar perfectamente, pues en México no se cometen los crímenes que en Iguala, porque á nadie se mata nada más porque sí como le aconteció al poeta Salustio Carrasco Núñez cuyo asesinato hasta la fecha ha quedado impune.

Algunos periódicos han informado que el 17o. Batallón de Infantería al mando del coronel Reinaldo Díaz, había salido ya rumbo á Torreón. La noticia carece de exactitud. El 17o. Batallón salió ayer á las tres de la mañana rumbo al Estado de Morelos á donde debe haber entablado combate con las fuerzas zapatistas que, según noticias que tenemos, estaban ya para tomar Huitzilac, por lo que se envió á ciento cincuenta hombres del tercer Batallón, al mando del Mayor del citado cuerpo Victoriano Noriega.

El Mayor Noriega es cortado en el camino

Algunos kilómetros antes de llegar el tercer Batallón á la plaza atacada una gruesa partida de zapatistas les salió al encuentro al mayor Noriega y sus hombres y les cortó el avance cayendo sobre ellos, los federales, una lluvia de balas.

El mayor Noriega envió á un correo para pedir auxilio, pues era imposible combatir con un enemigo diez veces superior, y entonces se dió aviso á México, ordenando la Secretaría de Guerra y Marina que saliera violentamente el 17o. Batallón á darle auxilio al mayor Noriega, así como también á la pequeña guarnición que ha sostenido combates durante varios días.

¿Cuál es la suerte de los federales?

Hasta hoy se ignora el resultado del combate con los 150 hombres del tercer Batallón de Infantería al mando del mayor Noriega; pero sí se sabe que su situación era bastante comprometida y que todavía cuando llegó el 17o. Batallón estaban luchando aunque habían sufrido graves pérdidas por el número de zapatistas que los atacaban por todos lados.

También se ignora si Huitzilac cayó en poder de los zapatistas, aunque se presume que así haya sucedido, porque la guarnición estaba muy fatigada, según la noticia que se recibió.

Ya diremos el número de muertos y heridos por ambas partes.

Se recogieron una caja de bombas de dinamita y numerosos pertrechos de guerra

Ultimas noticias de la revolución

El jefe político del Distrito de Tuxtepec en un telegrama que dirigió ayer al gobernador del Estado de Oaxaca, comunica que los valientes soldados que hace pocos días se batieran en Acatlán, anteayer han tenido un encuentro con los revolucionarios, derrotándolos completamente.

Por informes que hemos recibido, tenemos conocimiento de que el capitán segundo y fuerza federal que salió para Acatlán, después de batir á los revolucionarios, se encontró ayer á las diez de la mañana, una partida de rebeldes, encabezados por Panuncio Martínez, en número de doscientos hombres.

Contra todo lo que era de creerse, los alzados esperaron á los federales en un lugar denominado "La Junta", haciendo una tenaz resistencia á los valientes soldados que, lanzándose vivas al Supremo Gobierno, avanzaban impávidos bajo una mortífera lluvia de balas.

La posición de los revolucionarios era magnífica y admirablemente estratégica, pero á pesar de esas ventajas naturales, cuando vieron ya cerca las bayonetas de los leales, retrocedieron dejando en el campo una caja de bombas de dinamita y numerosos pertrechos de guerra, además de algunos caballos.

Se sabe que hubo muertos por parte de los rebeldes, pero se supone que los cadáveres fueron llevados por los mismos revolucionarios á otros lugares, pues en el campo solamente se recogieron cinco.

Por parte de las fuerzas de la federación, hubo dos soldados heridos.

Los oficiales y tropa se portaron dignamente, realizando actos heroicos ante los alzados á quienes pasmaba su valor.

Llegan á Tuxtepec los federales que se batieron en Acatlán.

Ayer á una de la mañana arribó á Tuxtepec la fuerza federal que se batió contra los revolucionarios en Acatlán y "La Junta."

En el último combate se sabe que los alzados tuvieron doce muertos y gran número de heridos; no se puede saber el número exacto por habérse los llevado sus compañeros, como en otro lugar asentamos

La fuerza federal llevó á Tuxtepec, sesenta y dos caballos ensillados que son los que quitaron á los rebeldes en Acatlán y "La Junta."

Por Oaxaca.

Oaxaca, 19.—Jefe político de Tlaxiaco en telegrama hoy díceme lo siguiente: «En estos momentos tuve parte telefónico, que después de rudo combate entre fuerzas federales y revolucionarios á dos kilómetros de San Mateo Peñasco, la victoria fué á favor de las fuerzas federales que van en persecución del enemigo. Próximamente y por esta vía daré á usted detalles». Lo que me permito transcribir á usted para su conocimiento.—B. Juárez.

Se persigue á Oropeza.

Guadalajara, 19. — Tengo la honra de participar á usted que el jefe del 18o. cuerpo rural dió alcance á Oropeza, en el cantón de Colotlán, mató dos hombres y le hirió tres. Me avisan que fuerzas de Tlaltenango persiguen á la gavilla de dicho revoltoso. Hoy me dieron aviso de que Degollado se halla amagada por revoltosos procedentes de Guanajuato. Se prepara la defensa de aquella región. Fracasó una intentona hecha para descarrilar un tren cerca de la estación la «Junta», próxima á esta ciudad. He ordenado se ejerza suma vigilancia sobre la vía y se procure seguir á quienes aparezcan como culpables. No ha ocurrido otra novedad. El Gob. A. R. Gil. El Subsrio. L. Mendoza.

Agradece la distinción.

Cuernavaca, 19.—Respetuosas como expresivas gracias doy á usted por mi parte, así como de parte de oficiales de este cuerpo por su respetable comunicación telegráfica del 3 del actual, manifestándome honrosa satisfacción que contiene saber la superna disposición del C. Presidente de la República, digna premiarme en mis humildes servicios que el cumplimiento del deber nos exige á todos. Respetablemente, dígnese usted aceptar en cambio superior felicitación que nos inspira nuestra gratitud, lealtad y consagración para sentirnos verdaderamente honrados de haber cumplido con nuestro deber. El Cte. del 20o. cuerpo.—O. G. Sánchez.

Mérida, Yuc., 19.—Hónrome participar á usted, no ha habido novedad este Estado.—Nicolás Cámara Vela.

Por la sierra de Chichihualco

De Bravos, Guerrero, comunican que se está efectuando una expedición por la sierra de Chichihualco, que hasta ahora ha sido de magnífico éxito.

Se dice también que las fuerzas que han emprendido la excursión por la sierra, tuvieron un combate con los revolucionarios, á resultas del cual se presentaron á deponer las armas ante los jefes federales, treinta y seis alzados, entregando armas, caballos y municiones en abundancia.

Desbandan una facción vazquista

Las tropas de Chiapas sostuvieron ayer un reñido combate con una facción vazquista formada con hombres reclutados en la frontera de Tabasco logrando ponerlos en completa fuga y capturando al jefe principal Juan Hernández.

Con este tercer combate son tres triunfos para las armas del supremo gobierno en aquella región.

Buen ardid para atraer al enemigo

El Gral. Hernández derrota á M. Arriaga

Nuestro corresponsal en Pantepec, Ver., nos comunica que el 19 del corriente fueron derrotadas las fuerzas vazquistas, al mando de Miguel Arriaga en un punto situado entre El Palmar y Cerco de Piedra, donde los federales, al mando del general insurgente Gabriel Hernández, simularon una derrota con el fin de atraer al grueso de las fuerzas que comandaba Miguel Arriaga, quien dicho sea de paso, según nuestro informante sólo se ha ocupado de cometer todo género de depredaciones al amparo de la bandera vazquista, y como diera resultado el ardid de Hernández, simular la fuga hasta que sus avanzadas lograron reunirse con el resto de las fuerzas, los rebeldes envalentonados con lo que ellos creyeron un triunfo completo, cayeron en el lazo que se les tendía, trabándose un rudísimo combate en el que tuvieron que dispersarse los rebeldes, y el llamado general (??) Arriaga tan luego como vió que el asunto era serio, puso piés en polvorosa, y de seguro que no le que darán ganas de volver á las andadas, por más que sea cómodo no trabajar y vivir á expensas del prójimo con pretexto de la revuelta, pues como ya todos sus subalternos le conocen su grande valor (?) que le inspira el instinto de la conservación al comenzar los combates de seguro que no encontrará personas que le sigan en sus correrías.

Es de advertirse que dicho individuo Arriaga debiera estar fuera del país, pues peleó al lado de los zuavos, durante la intervención francesa, y sólo debido al gran patriotismo del dictador, pudo ver confirmado su grado de coronel, cuando no había conquistado sino un grado ínfimo en el ejército nacional, pero al iniciarse la intervención francesa, se declaró impecavista, y en premio á tan buenos servicios se le concedió su rápido ascenso.

Mas sobre el asunto de los Ferrocarriles Nacionales

El contrato de alija en Tampico

Consecuentes con nuestro propósito de dar á conocer al público los abusos y "negocitos" que se han estado llevando á cabo en la compañía de los Ferrocarriles Nacionales, al amparo de la indiferencia con que se ha visto por quien tiene derecho para intervenir, á fin de obtener economías que sirvieran siquiera para obtener el importe de los réditos de un enorme capital garantizado con el crédito de nuestro país, hoy vamos á ocuparnos del contrato de Estiva en Tampico, esperando que los señores Alfredo Clark C. W. Fish, A. Cardona y don Carlos Heynen (contratista), se servirán dar una explicación satisfactoria á los cargos que nos permitimos formular, en beneficio de este país ya tan explotado por los capitalistas extranjeros.

El considerando 6o. de la minuta de contrato para la estiva en Tampico establece que los dos interesados, los contratistas y los ferrocarriles, trabajando juntos no pueden obtener los resultados más ventajosos ni la mayor economía, y nosotros preguntamos: ¿Cuál es la economía que ha alcanzado la Compañía de los Ferrocarriles Nacionales? ¿Cuál el provecho que han obtenido los trabajadores de Tampico á quienes ni siquiera les pagan los contratistas lo que por idéntico servicio se paga en Veracruz?

Y no se nos diga que el señor Cardona está ayuno de los manejos de la negociación Rowley & Cía., pues él bien sabe que á su llegada á Tampico, cuando fué como superintendente, no llevaba más recomendación que para el señor Cynes, de la misma Compañía Rowley y para la Agencia Comercial. Y también debe recordar que desde entonces está alojado en los cuartos del propio señor Cynes, en el hotel Club Colonial.

¿Por qué el señor Fish no le dió carta para los buenos comerciantes de Tampico, para la Aduana, ú otras autoridades del Puerto, dado que por razón del empleo que iba á desempeñar, debería estar el señor Cardona en constante contacto con ellos? Esto solo ya es un indicio de que se trataba de estar enteramente subordinado á la Cía. Rowley, para fines que el señor Cardona no pudo preveer, pero que debió descubrir pronto ya que son incontables los abusos y violaciones al contrato por la citada compañía contratista.

El artículo 1o. del citado contrato establece que todas las cuentas de estiva de los vapores deberían pasar por las manos de los Ferrocarriles. ¿Por qué no se ha cumplido con esta cláusula sino que los contratistas hacen sus cobros directamente á los Agentes de Vapores? ¿Qué no quedó pactado que todos los contratos que el señor Felton tenía con las Compañías de Vapores deberían pasar á poder de los Ferrocarriles para el 30 de mayo de 1910?

¿Por qué tan luego como la Cía. Rowley acaba de hacer el servicio de estiva ó desestiva inmediatamente se le cubre el importe, cuando está convenido por el artículo 8o. que ese pago no debe hacerse hasta después de la presentación de los estados, dando á los Ferrocarriles el plazo razonable para hacer la revisión de dichos estados? Así se explica que sin capital ninguno el señor Heynen haya podido explotar un negocio, que si se diera á "Gremio unido de Alijadores" produciría pingües utilidades, y que tomándolo á su cargo la Cía. de los Ferrocarriles Nacionales sería un importantísimo factor de economía en sus presupuestos.

Para terminar por ahora, ofrecemos hacer una comparación entre el precio pagado por manejar carga en otras partes por los Ferrocarriles Nacionales y el que se paga al señora Heynen en Tampico, así como un Plan para que el Gremio Unido de Trabajadores se haga del contrato de Rowley y Cía. sin que haya necesidad de jefes extranjeros.

Mañana publicaremos la parte relativa del contrato de que nos venimos ocupando.

Se reparten cartuchos y fusiles

Se forma un cuerpo de voluntarios para Ver.

Acaban de llegar del Estado de Veracruz, varios individuos que vienen buscando soldados voluntarios para aquella región, con residencia en Tantoyuca.

El Gobierno les acaba de entregar á esos individuos, cien carabinas y ochenta mil cartuchos mauser para la gente que están reclutando en el mismo alojamiento donde se hospedan que es un hotel céntrico de la capital.

No sabemos cuándo salgan para el Estado de Veracruz los voluntarios de referencia, pero creemos que será muy pronto, pues han enganchado ya á buena cantidad de jóvenes que han sido depositados en uno de los cuarteles federales.

Los jefes de esos voluntarios se hospedan en el Hotel Central, calle de la primera de Santa Teresa número 31.

VALE 2 CNTS

Una fiesta en honor de F. Froebel

Himno al fundador de los kindergarten

Mañana lunes se efectuará una hermosa fiesta en el "Kindergarten Froebel" en honor del fundador de estos planteles de párvulos, que tanta celebridad han alcanzado en todo el mundo, por su sistema de educación.

Federico Froebel nació hace ciento treinta años y á medida que pasa el tiempo, su figura se agiganta y los niños le cantan himnos para glorificar la memoria de aquel ilustre educador de parvulitos.

La Directora Srita. Esperanza Soní y el cuerpo de educadoras del plantel "Froebel" que son las Sritas. Profesoras Dolores Espinosa, Enriqueta Mata, Dolores Allande, Rosa Magaña, Mercedes de Urquiza, Rosa Dargui, Isabel Vargas y Guadalupe Sotomayor, dispusieron un escogido programa entre cuyos números figura el "Himno á Froebel" compuesto por el señor Humberto Galindo y arreglado con música de Domeo por la Srita. Sotomayor.

He aquí la letra del Himno:

Bendiciendo tu amor para el niño,
como ofrenda elevamos á tí
en un canto de ardiente cariño
la ternura del alma infantil.

En el pecho tu nombre llevamos
y no habrá de borrarse de él,
pues por tí dentro el alma guardamos
el amor, la dulzura y el bien.

Regocijo nos diste amoroso,
nuestras risas y alegre charlar
son el himno más dulce y glorioso
que hasta tí nuestro amor alzará.

EL MAS AMPLIO Y COMPLETO SERVICIO EXCLUSIVO

NOTICIAS DE TODO EL MUNDO

PRENSA ASOCIADA. DESPACHOS ESPECIALES DE ESPAÑA

TRIUNFO DEL GOBIERNO DE DON JOSE CANALEJAS

HABLA EL GENERAL LUQUE

Fué Rechazada la Proposición de Catalanistas, Republicanos y Jaimistas, Pidiendo la Derogación de la Ley de Jurisdicciones.

Exclusivo para EL IMPARCIAL

MADRID, Mayo 8.—Antes de comenzar la sesión de esta tarde en el Congreso de Diputados, se notaba en las galerías una enorme concurrencia, debido al interés que había despertado de que hoy hablaría el señor General Luque, Ministro de la Guerra, respecto á la ley de jurisdicciones.

En el banco azul tomaron asiento el jefe del Gabinete, señor don José Canalejas y los ministros que actualmente se encuentran en Madrid, incluso el señor don Santiago Alva, de Instrucción Pública; que han regresado ya de Londres.

Después de los trámites de rigor, se concedió el uso de la palabra á don Gumersindo Azcárate, quien defiende las censuras hechas al conde de Romanones por la conducta que observó ayer, apoyando así mismo el voto de censura presentado por los republicanos y los jaimistas.

El señor conde de Romanones ocupa uno de los escaños de los diputados y desde allí se defiende contra los ataques que se le lanzan, mostrando gran tranquilidad. Los elementos ministeriales lo aplauden ruidosamente.

El señor Canalejas habló en seguida, defendiendo la conducta del Presidente del Congreso. Dijo el jefe del Gabinete que el señor Romanones solo había cumplido con el reglamento, pues habían transcurrido varias horas en el debate. Exitó á la mayoría á que rechazara el voto de censura, siendo aplaudidísimo.

Con este motivo, el señor don Gumersindo Azcárate lo retira y el conde de Romanones ocupa nuevamente la Presidencia del Congreso.

Por último habló el señor Cambó, quien, en un vigoroso discurso defiende la proposición de los catalanistas, republicanos y jaimistas, quienes piden que se derogue la ley de jurisdicciones, pues ha quedado demostrado y así lo comprueban todos, incluso el señor Maura, que es inútil y por lo tanto no se comprenden como el Gobierno persiste en mantenerla.

El discurso del señor Cambó fué extenso, demostrando el orador gran habilidad en sus ataques.

Al terminar fué aplaudidísimo por los regionalistas.

El jefe del Gabinete se levanta y manifiesta que no está dispuesto á aceptar la proposición de los elementos antes citados, pidiendo la derogación de la ley de jurisdicciones.

"Estudiamos varias reformas al Código Militar, dice el señor Canalejas y una vez que las hallamos terminado, libres de coacción, reformaremos la ley de jurisdicciones."

El señor Albornoz manifiesta que los radicales la rechazan, por considerarla un plan de los conservadores para hacerse nuevamente del poder.

El señor Maura, jefe del partido conservador, se levanta entonces y recuerda los verdaderos orígenes de la ley. Con este motivo, declara que mientras el Gobierno piensa en su derogación y en las reformas del Código Militar, está obligado forzosamente á hacerlas respetar.

Al levantarse el señor general Luque, Ministro de la Guerra, para declarar: reina gran espectación en la sala. Asienta el señor general Luque que el ejército nunca ha influído en las resoluciones parlamentarias y que solo se limita, como siempre, á cumplir con las leyes.

Las palabras del señor Ministro de la Guerra, son recibidas con entusiastas aplausos.

En último término habló el señor don Manuel García Prieto, Ministro de Estado. Concede que fué enemigo de la ley de jurisdicciones, pero en vista de haber cambiado las circunstancias se muestra ahora partidario de ella, apoyando al señor Canalejas.

Puesta á votación la proposición de los republicanos, catalanistas y jaimistas, fué rechazada por doscientos veintiun votos de los liberales y conservadores, contra veintitres de los conjuncionistas y carlistas.

En los círculos oficiales, se considera que el Gobierno en la sesión de hoy obtuvo un verdadero triunfo, fortaleciendo todos sus elementos contra los ataques de sus enemigos.

Si sabes qué llevo aquí, te doy una copa de cognac VICTORIA magras Agentes: Casal y Cía. México.

SUFREN SERIA DERROTA LOS ITALIANOS

SE LES HACEN MIL PRISIONEROS

P. A. para EL IMPARCIAL.

LONDRES, Mayo 8.—El Gobernador de la Isla de Rodes, en donde desembarcaron hace algunos días, tropas italianas, ha enviado el siguiente telegrama á Constantinopla:

"Hemos obtenido una completa victoria, capturando mil italianos." El anterior mensaje se recibió en Pera, Turquía.

P. A. para EL IMPARCIAL.

STAMBOUL, Turquía, Mayo 8.—Ha circulado aquí la sensacional noticia de que las tropas italianas han sufrido una seria derrota en la Isla de Rodes. Según los informes transmitidos por la Vali de Smyrna, los italianos tuvieron mil prisioneros y considerables bajas. El Vali dice que la noticia fué recibida de Rodes con el auxilio del heliógrafo.

El Gobierno turco espera la confirmación de la derrota sufrida por los italianos, antes de darla á conocer oficialmente.

Para la curación de la anemia y clorosis, colores pálidos, reglas difíciles y leucorrea, recetan los médicos el DINAMOGENO, Sáiz de Carlos, por ser el más activo de los tónicos reconstituyentes.

No hay Disturbios en los Mochis

P. A. para EL IMPARCIAL.

WASHINGTON, Mayo 8.—El cónsul americano Guyant, que se embarcó en el transporte "Buford", para establecer una agencia consular en Los Mochis, Sinaloa, informó hoy al departamento de Estado que no hay disturbios allí, por lo cual no se hace necesaria su presencia. Mr. Guyant salió ayer para Mazatlán con algunos refugiados.

* * *

Según informes recibidos hoy en el Departamento de Estado, no solo Pascual Orozco rechaza el Gobierno provisional por el licenciado Emilio Vázquez Gómez. Se anuncia que prácticamente todos los jefes revolucionarios están en contra suya.

* * *

Los chinos que penetren al territorio de los Estados Unidos, de una manera ilegal, procedentes de México, serán enviados á China. Se sabe que el Departamento de Estado ha recibido nuevas solicitudes de los chinos residentes en México, para que se les permita temporalmente refugiarse en este país. Se cree que en la mayoría de los casos se accederá á sus peticiones bajo la vigilancia del Gobierno, como un acto amistoso hacia China.

C. M. SAN RAFAEL Y A. PACHUCA

Como lo habíamos anunciado con anticipación, desde hoy quedan cotizadas en la Bolsa de París, las acciones de la Negociación Minera de San Rafael y Anexas, S. A., (Pachuca.)

El crédito de la Compañía referida es tan firme que se admitió en París la cotización antes de que se verifique el ofrecido reembolso de Capital, para el que hoy mismo citará una Asamblea General Extraordinaria, el Consejo de Administración.

Acorazado para la Flota Rusa

P. A. para EL IMPARCIAL.

STOKOLMO, Mayo 8.—En representación de los donantes, se presentó hoy una delegación al Rey Gustavo V, para hacerle entrega de la suma de 12.000,000 de coronas, recogida por suscripción pública y la cual se destinará á la construcción de un nuevo acorazado para la flota sueca.

ORINOKA EN MEXICO!
El próximo domingo hablará.

La Guerra Santa

P. A. para EL IMPARCIAL.

PARIS, Mayo 8.—Según informes del corresponsal de Le Temps, en Túnez, se está haciendo activa propaganda entre todos los mahometanos para tomar participación en la guerra santa. Dicha propaganda principió al estallar el conflicto turco-italiano y parece que ha invadido todo el Islam y se extiende de tribu en tribu en el territorio mahometano.

14 VECES TEMBLO AYER EN GUADALAJARA

(Sigue de la 1a. plana)

Telegrama especial.

Recibido á las 12.45 p. m.

GUADALAJARA, Mayo 8.

Con ligeros intervalos se han registrado tres sacudimientos más. En este momento, once y cuarenta y dos minutos de la noche, acaba de sentirse un nuevo temblor trepidatorio. Antes y después de los movimientos se han escuchado horrísonos ruidos subterráneos.

La ciudad está alarmadísima. Casi todos los habitantes han abandonado sus hogares y temiendo que se derrumben pernoctan en los jardines y plazuelas. En las colonias coronas á Guadalajara, en donde existen sitios descampados, se nota inusitada animación por las numerosas personas que allí han buscado refugio.

Los espectáculos públicos están desiertos.

EL CORRESPONSAL.

SE REUNIRA EL 6 DE JUNIO EL COMITE

LAS ELECCIONES EN LOS EE. UU.

P. A. para EL IMPARCIAL.

NUEVA YORK, Mayo 8.—El Comité Republicano Nacional, se reunirá en Chicago, el próximo 6 de Junio, para discutir las credenciales de los delegados á la Convención Nacional. Mr. William Hayward, Secretario del Comité, dió á conocer hoy la fecha en que se reunirá éste.

Declara Mr. Hayward que probablemente en la Convención, surgirán entre los delegados numerosas disputas. Anuncia que presentará al Comité, un plan, que indudablemente afectará los trabajos de los republicanos del Sur en las Convenciones Nacionales republicanas. El principal objeto de este plan es eliminar al Distrito perteneciente al Congreso, como una unidad representativa.

DELEGADOS A LA CONVENCION

P. A. para EL IMPARCIAL.

INDEPENDENCE, Kansas, Mayo 8.—Después de haber aprobado varias resoluciones favorables al movimiento progresista, la Convención Republicana del Estado designó hoy cuatro delegados para la Convención Nacional. Estos delegados apoyarán la candidatura del Coronel Teodoro Roosevelt.

Agasajos á Knox en San Francisco

P. A. para EL IMPARCIAL.

SAN FRANCISCO, Mayo 8.—El Secretario de Estado, Mr. Philander C. Knox, asistió hoy á la revista de tropas de Presidio, en la cual desfilaron cerca de cinco mil soldados. En seguida, acompañado de los Directores de la Exposición Panamá-Pacífico, se trasladó á los terrenos donde aquélla se levantará, tomando parte en la selección del lote destinado á Hawaii.

Por la tarde, Mr. Knox concurrió á una recepción que en su honor organizó el University Club. Por la noche fué agasajado en el Unión League Club, saliendo más tarde para Los Angeles.

¡MOZO! — Una cerveza, pero de "MOCTEZUMA" — ORIZABA

En Honor del Embajador Americano

Exclusivo para EL IMPARCIAL.

PARIS, Mayo 8.—Esta noche se ofreció un banquete y una recepción en honor del Embajador de los Estados Unidos, Mr. Byron T. Herrick. Concurrieron cerca de cien invitados, figurando entre ellos prominentes personajes.

La recepción fué ofrecida por Mr. James H. Hyde.

Compagnie Generale Transatlantique
"LA CHAMPAGNE" saldrá el 18 de Mayo para Habana, España y Francia.
"LA NAVARRE," saldrá el 25 de Mayo.
FL. BURGUNDER, Agente General. Gante 11. Apartado 715. Ericsson 769.

CONTINUAN LOS INFORMES ABSURDOS

CAMPAÑA CONTRA MEXICO

P. A. para EL IMPARCIAL.

NUEVA ORLEANS, Mayo 8.—Se han registrados más asesinatos y persecuciones de americanos residentes en México, de lo que han informado los periódicos en los Estados Unidos, declaró hoy Mr. J. C. Walker, de Inglaterra, que llegó esta mañana aquí á bordo del vapor "City of México" procedente de Veracruz, juntamente con otros 25 pasajeros.

Agrega Mr. Walker que la mayoría de los atentados son cometidos por bandidos, pero que, frecuentemente, partidas de mexicanos que se hacen pasar bajo diversos nombres, asesinan y roban á los americanos é ingleses. Uno de los refugiados dice que una señora americana fué últimamente obligada á presenciar la ejecución de su esposo en las cercanías de Veracruz.

La víctima fué atada por los dedos pulgares de ambas manos, después de lo cual uno de sus atormentadores la degolló con un machete.

Soldados Alemanes en la Exposición

P. A. para EL IMPARCIAL.

BERLIN, Mayo 8.—El Brigadier General Clarence R. Edward visitó hoy al Ministro de la Guerra, General Von Herrington, para manifestarle sus deseos, en nombre del Comité de la Exposición Panamá-Pacífico, para que Alemania envíe un destacamento de soldados al Certamen.

Lecura. Dr N. Martinez. Sa. Factor, 29.

Se Agrava la Huelga de Mineros

P. A. para EL IMPARCIAL.

FILADELFIA, Mayo 8.—Cada día se agrava la situación en la región de las minas de carbón. La milicia de Estado disparó hoy sobre tres extranjeros en Minnesville, y esto ha dado ocasión á que los ánimos se exalten considerablemente. Se dice que dos de los heridos, se hallan en grave condición.

Esta noche se efectuó un mitin en Minnesville, al cual asistieron los mineros americanos. En la junta se lanzaron duras amenazas á las milicias de Estado, acordándose que los operarios continúen en su actitud.

Se teme que si las tropas intentan llevar á cabo pesquisas en las casas de los extranjeros para recoger armas de fuego, probablemente ocurrirán nuevos derramamientos de sangre.

En Shenandoah, se pidió el auxilio de las tropas esta noche, para dispersar á varios miles de huelguistas que se habían reunido en la calle principal con el objeto de discutir la situación de la huelga. En el Distrito de Scranton aumenta la agitación.

Han llegado refuerzos, que saldrán rumbo á la región Norte de Scranton, para impedir que se registren nuevos actos de violencia, como los que ocurrieron ayer.

LAS ALMORRANAS SE CURAN EN G A 14 DIAS, con el UNGUENTO DE PAZO, ya sean simples, sangrantes, con picazon ó externas, por rebeldes que sean.

LOS SEÑORES DIPUTADOS PRIDA Y VIDAL Y FLOR FUERON ABSUELTOS

(Sigue de la 1a. plana)

Senador, y la Sección Instructora del Gran Jurado, de la que formaban parte los señores diputados Ramón Prida y Luis Vidal y Flor, hicieron la averiguación que marca la ley y produjeron un dictamen condenatorio para el señor López Portillo que fué desaforado é ingresó á la Cárcel de Belén.

Amparado más tarde el Sr. López Portillo presentó á su vez acusación á la Cámara contra los señores Prida y Vidal y Flor, por los delitos de usurpación de funciones, calumnia, difamación y falsificación. El abogado del acusador fué el conocido periodista católico señor don Francisco Pascual García.

ES NULO EL GRAN JURADO.

Momentos antes de que empezara la sesión del Gran Jurado presentó el señor licenciado García un escrito de protesta en que declaraba nulo el acto que se iba á efectuar. Se fundaba en que al notificársele el día 23 de Abril que corría un término de prueba de seis días, él presentó un escrito en que pedía la "reposición" del proceso por iales ó cuales razones. Alegando que habiendo hecho esa petición no debía correr el término de prueba citado.

El señor licenciado don Francisco Pascual García estaba muy violento, y excitado, decía que había momentos en que le daban ganas de volar la Cámara con todos sus diputados, pero que al pensar en sus convicciones religiosas, se reconfortaba y lamentaba que en todos estos asuntos estuvieran de por medio los diablos y los espíritus malos. Esto lo decía en voz bastante alta á los señores diputados en el pórtico.

EMPIEZA LA SESION.

La Secretaría dió lectura al escrito protesta á que hemos hecho referencia y empezó la lectura de las constancias procesales. A las doce y media se suspendió la sesión, para continuarla á las 4.40 p. m.

Por último la Secretaría dió lectura al dictámen de la Sesión Instructora del Gran Jurado que fué favorable para los acusados. Analiza el dictámen el trabajo de la Sección del Gran Jurado cuando se desaforó al señor López Portillo y Rojas y termina diciendo que no son culpables de los delitos oficiales de que se los acusa.

NO HAY ACUSADOR.

El señor Presidente concedió la palabra al acusador, que no estuvo presente. Entonces concedió la palabra á la defensa. El señor diputado don Ramón Prida, pronunció un enérgico discurso que le fué aplaudido. Dijo que no iba á defenderse, que su defensa estaba, como la de su compañero, en las constancias procesales y en el dictamen de las comisiones, pero que quería precisar las cosas para que se juzgara á conciencia. El señor López Portillo no viene en busca de una reivindicación—dijo,—tiene sobre sí un cargo que nunca se podrá quitar, viene con los propósitos de satisfacer una venganza personal. Presentó su acusación cuando era Ministro, cuando creía tener el suficiente poder para lograr sus fines. Pero repito—dijo—que tiene encima un cargo que nunca ni con nada se podrá quitar. El señor López Portillo no fué acusado por cuestiones políticas, pero sí fué absuelto por una cuestión política. Estoy autorizado por un señor magistrado para decirlo. El señor López Portillo fué absuelto porque, siendo uno de los partidarios políticos más connotados del señor General Reyes, pensó el Gobierno en que fuera un factor para la pacificación del país, y por esto el señor Limantour rogó á los señores Magistrados que lo ampararan, siendo de esta manera como terminó su causa. Refirió después cómo el señor López Portillo se adjudicó una tercia parte del capital de la señorita Moncada, á guisa de honorarios y cómo logró un testamento en favor de una señorita García, prima suya. Explicó que un delito tiene como factores indispensables, varios hechos, y que es necesario averiguar esos hechos para decidir si existe el delito. Comparó á los miembros de la Sección del Gran Jurado, con los Agentes del Ministerio Público, diciendo que no se acusaba de calumnia á uno de estos funcionarios porque en sus discursos ó escritos, dijera que el acusado había robado, etc.

Dijo además que el señor López Portillo sabiéndolo, había asegurado una mentira, al decir que se había mutilado y falsificado una declaración de la señorita Moncada y Fernández de Córdoba, puesto que esa declaración existe á fojas 104 del proceso. Negó después que hubiera sido cuestión política la acusación contra el señor López Portillo.

Había después unas cuantas palabras el señor Vidal y Flor, adhiriéndose á lo dicho por el señor Prida, y abandonaron el salón, de conformidad con el Reglamento.

Al final, y propuesta por los señores diputados Olaguibel y Torres Torija, se presentó una cláusula más, á la parte resolutiva en la que se absolvía por completo á los acusados por los delitos que el acusador llamaba de orden común.

NO HUBO INTRIGA POLITICA

El señor diputado Prieto Bazava, que á instancias del señor Alvaradejo, dijo que era un fiel amigo del señor López Portillo y Rojas, hizo una especie de panegírico de este señor, diciendo que era un hombre sin mancha, y que cuando fué acusado se vió envuelto en "una intriga política."

Le contestó el señor diputado Macías, con mucha serenidad pero con gran energía. Hizo profesión de fe de que había votado contra el señor López Portillo en aquella época, en conciencia, y que lo volvía á hacer si en idénticas circunstancias lo acusaran hoy nuevamente. Empezó á puntualizar con frase enérgica lo que había pasado entre el acusador y la señorita Moncada y Fernández de Córdoba, hablando con una claridad que lastimó los sentimientos personales del señor Prieto Bazava, que interrumpió dos veces al orador. Al fin la Cámara quiso concluir y se oyeron voces de "Hasta," "Basta," que el señor diputado Macías atendió debidamente.

Los señores Prida y Vidal y Flor, fueron muy felicitados al salir de la Cámara.

Propaganda del Señor Sol y Ortega

Exclusivo para EL IMPARCIAL

MADRID, Mayo 8.—El señor Sol y Ortega está estudiando actualmente, una activa propaganda, que se propone hacer en Provincias, en favor de la Unión Republicana.

En sus trabajos, el señor Sol y Ortega recibirá la colaboración de prominentes republicanos. Probablemente su jira terminará en Madrid, con un gran mitin en el que estarán representados todos los elementos republicanos de España.

Un Concurso de Aviación

Exclusivo para EL IMPARCIAL

MADRID, Mayo 8.—A iniciativa del Aero Club de España, en el próximo otoño, se celebrará un gran concurso de aviación en el que tomarán parte los principales aviadores de España, siendo invitados también á él, los más afamados aeroplanistas de Francia é Inglaterra.

En los círculos deportivos hay gran entusiasmo por este concurso.

RESFRIADOS CAUSAN DOLOR DE CABEZA El LAXATIVO BROMO-QUININA, desvía la causa. Usado en todo el mundo para curar un resfriado en un día. La firma de "E. W. GROVE" en cada tableta.

Tentativa Contra el Ministro del Interior

P. A. para EL IMPARCIAL.

CONSTANTINOPLA, Mayo 8.—Hoy se hizo fracasar una tentativa para volar con dinamita el tren en que viajaban el Ministro del Interior y los miembros del Comité de reformas.

Cerca del puente de Ochrida, fué recogida una bomba por la policía.

Ocho búlgaros han sido detenidos, por creérseles complicados en la tentativa contra el Ministro del Interior.

En el Consejo de Ministros celebrado hoy en esta ciudad, se acordó expulsar á los italianos, con excepción de los sacerdotes y monjas. Los primeros que saldrán serán los de Smyrna. Se les ha fijado un plazo de quince días para abandonar el territorio turco.

La Crecida del Mississippi

P. A. para EL IMPARCIAL.

NUEVA ORLEANS, Mayo 8.—Han continuado los trabajos de salvamento á lo largo del río Mississipi. Numerosos grupos, ocupando botes y balsas, se dedican á recoger á los vecinos cuya situación es aflictiva. Han llegado aquí centenares de refugiados, procedentes de Baton Rouge y Natchez.

SERAN RECIBIDOS POR EL REY.

P. A. para EL IMPARCIAL.

ROMA, Mayo 8.—Se sabe que cuando lleguen á esta ciudad los comisionados de la Exposición de Panamá y Pacífico, el 22 de Mayo, serán recibidos en una audiencia especial por S. M. el Rey Victor Manuel.

—Queda insubsistente la orden de 2 del actual, en la parte relativa á que el Mayor del 5o. Regimiento de Caballería, Francisco Rivera Mutio, causara baja en dicho Cuerpo y alta como Vocal propietario en el Consejo de Guerra de la 4a. Zona Militar, debiendo causar baja en el expresado Cuerpo y alta en el Depósito de Jefes y Oficiales con fecha 6 del actual, quedando á las órdenes del Mariscal de Brigada Victoriano Huerta.

La Exposición Hispano-Americana

Exclusivo para EL IMPARCIAL

SEVILLA, Mayo 8.—Han surgido serias diferencias entre los miembros del Comité Ejecutivo de la Exposición Hispano Americana.

Las cosas han llegado á tal grado que varios miembros, entre los que figura el arquitecto señor Astor, autor del proyecto aprobado, han renunciado sus puestos.

La prensa, en su mayoría, excita á los miembros del Comité á que depongan su actitud y den principio á las obras, sin pérdida de tiempo.

Disminuye la Harka Rebelde

Exclusivo para EL IMPARCIAL

MELILLA, Mayo 8.—Según informes dignos de crédito, recibidos en los círculos militares de aquí, han disminuído considerablemente los elementos de la harka rebelde.

La mayoría de los harkeños han regresado á sus hogares. Los antones, por su parte, no cesan en su activa propaganda belicosa, pero hasta ahora todos sus esfuerzos son infructuosos, pues los harkeños desoyen sus prédicas.

Francia y el Canal de Panamá

P. A. para EL IMPARCIAL.

PARIS, Mayo 8.—Con motivo de la apertura del Canal de Panamá, el Gobierno y los círculos comerciales de Francia, á igual que otras naciones, se muestran ansiosos de contar con una estación carbonera y de embarque para el uso de los vapores mercantes, ya sea en el lado del Atlántico ó en el Pacífico. También tienen gran interés en la apertura de nuevas rutas para los barcos mercantes.

Una comisión especial se dedica hoy á trabajar en las posesiones francesas cercanas al Canal de Panamá, con el objeto de escoger el punto más apropiado para la estación carbonera y de embarque.

Memorandum. — Sombreros Tardán.

Suiza en la Exposición de Panamá

P. A. para EL IMPARCIAL.

SAINT GAL, Suiza, Mayo 8.—La Cámara de Industria de esta ciudad ha acordado tomar participación en la Exposición Panamá-Pacífico. Con este objeto se instalará en el Certamen, un pabellón para exhibir tejidos suizos y otros efectos.

Un Complot Contra el Gobierno de Haití

P. A. para EL IMPARCIAL.

PUERTO PRINCIPE, Mayo 8.—El Gobierno de Haití ha descubierto un complot que se había preparado en el pueblo de Aux Cayes, y en el que tomaban parte todos los partidarios del General Antoine Simón, ex-Presidente de Haití, así como algunos extranjeros. Se han efectuado numerosos arrestos, encontrándose entre los detenidos á H. Pauleus Sannon, ex-Ministro de Haití en Washington.

La gran mayoría del pueblo desaprueba los propósitos de los conspiradores, que, según parece, intentaban derrocar al actual Gobierno.

PELIGROS GRAVES EN QUE SE VIO EL CORRESPONSAL DE "EL PAIS" EN TORREON

CONDUCTA DEL SR. ZEA

"El País" del día 20 de Abril, publicó lo siguiente que lo remitió por telégrafo su Enviado especial en Torreón:

"Los corresponsales de EL IMPARCIAL, "El Diario," etc., en vista de lo realmente difícil de la información verdad, preparan una era de fantaseos que desautorizarán sus gestiones y comprometerán sus publicaciones."

El Enviado Especial."

Nuestros enviados especiales en la región Laguñera, señores Leopoldo Zea y Humberto H. Strauss, protestaron enérgicamente contra lo anterior, rechazando el cargo que se les hacía.

El corresponsal de "El País," en telegramas posteriores, siguió atacando infundadamente á los de EL IMPARCIAL, y lanzó sobre ellos cargos serios y peligrosos, para perjudicarlos.

* * *

En pago de esa maldad, léase lo que hizo el corresponsal de este periódico, relatado por el mismo del "País," en el número de ayer:

"Torreón, 5 de Mayo.—Difícil y peligrosa sobre todo comentario, ha sido la situación que he atravesado en estos últimos días. Por una parte la naturaleza de ese periódico reclamante oposicionista, y por otra, la especie calumniosa que, al calificarme de espía de Orozco, lanzó el periódico llamado "Nueva Era;" dieron al traste con mis garantías el día último del pasado. En efecto, en esa fecha se libró orden de aprehensión contra mí y, (lo que es más inaudito, pero me lo han asegurado vehementemente personas caracterizadas), se dió consigna para que se me matara. Saber los propósitos que conmigo se abrigaban, y ponerme á buen recaudo fué todo una misma cosa. Adopté un traje impropio de mi esfera, prescindí del bigote y sin utilizar los vehículos respectivos que hacen el servicio público entre esta ciudad y Gómez Palacio, me trasladé furtivamente á este lugar, donde permanecí oculto un día en casa de un humano posadero, á quien confesé mi situación y más tarde me negó tres veces como San Pedro.

Al día siguiente, y mediante una conferencia que logré tener con un amigo, que hice llegar á mi escondite, realicé una nueva transformación en mi indumentaria, y algo avanzada la noche, retorné á Torreón, ocupando desde entonces un sitio estratégico donde, en el caso fatal de haber sido hallado, podía oponer resistencia ó fugarme con facilidad. La policía secreta movilizó toda su jauría. Aguirre Benavides y multitud de oficiales de la fuerza de Villa (éstos prodigando sus promesas de reducirme á cadáver tan pronto me hallaran), emprendieron una tenaz batida, persiguiéndome en esta población, Gómez Palacio y Lerdo, pero el éxito no coronó sus esfuerzos, (conmigo estaba Dios, que es la inocencia y la justicia) y sus homicidas designios no pudieron ser, porque yo no parecía."

Al segundo día de hallarme en mi salvador aislamiento, sentí unos pasos que se encaminaban hacia el derván de mi escondite."

UN SALVOCONDUCTO

"Afortunadamente aquellos pasos, no eran los de aprehensores ahitos de rabia y crueldad que yo esperaba, y sí los de un magnífico y generoso compañero de Labores: Leopoldo Zea, corresponsal de EL IMPARCIAL, quien, lamentando el penoso acontecimiento, me prometió ayudarme á resolver el conflicto en que me encontraba. Así fué; á los dos días tornó á venir el buen amigo (sobresaltándome su arribo como la vez anterior) poniendo en mis manos un salvo-conducto del General Huerta, para que fuese á verlo."

"No sabría terminar la presente, sin consignar con especial satisfacción mi sólida gratitud hacia el señor Leopoldo Zea y al General Victoriano Huerta, cuyo humanitarismo y espíritu de justicia (mezclados en sus diversas esferas de acción) me rescataron á las tras criminales de hombres funestamente impulsivos, obsecados y escolidos otros, que tan injustamente trataron de hacerme su víctima."

* * *

Sentimos de todas veras la difícil situación en que se encuentran los periodistas en el campo de operaciones; y aplaudimos sinceramente la conducta de uno de nuestros enviados, el señor Leopoldo Zea.

DESPUES DE COMETER TODO GENERO DE ATENTADOS FUE EVACUADO CULIACAN

Sigue de la 1a. Plana.

que cometieron en la capital del Estado los revolucionarios y las chusmas.

Los revolucionarios, al salir de la población, se llevaron todos los mejores caballos que encontraron, después de haber matado todas las yeguas finas de ordeña. Las calles las habían convertido en abasto y los destrozos y crímenes horrendos que se registraron fueron numerosos é insólitos.

El Fusilamiento de Quintero

Uno de los jefes más temibles, Pilar Quintero, fué fusilado por gente de Conrado Antuna, en Culiacán, durante su estancia allí, asegurándose que con el fin de apoderarse de varios miles de pesos que Quintero había reunido de préstamos. Ahora se rumora que Antuna fué fusilado por sus mismos soldados quizás para robarlo indudablemente.

Se están alistando para salir mañana en el vapor "Carmen" varias familias y autoridades refugiadas aquí, que van por la vía de Altata. Este viaje se cree que es temerario porque el bandolerismo se ha extendido en aquella región de una manera desenfrenada. Abandonada la ciudad por los rebeldes, quedó casi desierta y en manos del populacho, sin autoridades y sin víveres.

EL CORRESPONSAL.

Por las noticias recibidas en México, se supone que Culiacán no ha sido nuevamente ocupado por las fuerzas del Gobierno, como lo aseguró la extinta Oficina de Informaciones.

Sobre el particular interrogamos al señor Ministro de Gobernación, quien se sirvió decirnos que no había recibido noticias del Gobernador Echeverría, á quién telegrafiaría interrogándole, á Mazatlán.

Se supone que el hecho de que los Poderes del Estado de Sinaloa continúen en Mazatlán y no hayan vuelto á Culiacán, es señal de que la situación en esta última plaza continúa siendo anárquica, como lo dice nuestro corresponsal.

El Ex-Teniente Guerrero en Acaponeta

Telegrama especial.

(Rechazado por la censura.)

MAZATLAN, Mayo 2.

Se sabe aquí que el Teniente Guerrero, que atacó últimamente la plaza de Tepic, de donde fué rechazado, se encuentra ahora en Acaponeta curándose de la grave herida que recibió en la pierna izquierda durante el sangriento combate de aquella ciudad. Guerrero lleva seiscientos hombres y se ignora el rumbo que vaya á tomar después.

Tirado Ataco Rosario

Los jefes revolucionarios Justo Tirado, "Telele," Estrada, el valiente "Chilolo," y "El Prieto" Ozuna, atacaron la importante población de Rosario, por lo cual salió de este puerto una columna del Gobierno. Esta llegó oportunamente é impidió que los rebeldes tomaran el punto. Justo Tirado y los demás jefes que lo acompañan se lanzaron á la revolución en virtud de la orden de aprehensión dictada en su contra por el asunto Rentería, pues se les acusa de rebelión.

Joaquín Cruz Méndez, "Mendiola," segundo de Tirado, y Nacho Ozuna, fueron aprehendidos aquí y en una lancha de gasolina se les llevó hace días para el Sur. Se cree que á Manzanillo y con destino á México. El embarque de los presos se hizo á media noche.

Los Yaquis Alzados

Se dice que en el vapor "Pesqueira," que llegará del Norte, vienen muchas familias que temen las depredaciones de los yaquis que en gran número se han levantado en armas.

—Los Bancos de aquí han enviado fuera todos sus fondos, habiendo salido en los últimos días cerca de dos millones de pesos de plata acuñada, tanto para los Estados Unidos como para Manzanillo.

—El sábado en la noche se dió en el Teatro Rubio una función á beneficio de los enfermos del hospital y de los heridos de guerra. La función fué un completo éxito.

—El público de aquí se halla ansioso por conocer noticias del resto del país.

EL CORRESPONSAL.

Remplazos para Sinaloa

Ayer por la noche y escoltados por 500 hombres del 3er. Batallón, al mando del Teniente Coronel Felipe Alvarez, salió de esta ciudad, rumbo á Manzanillo, un gran número de reemplazos, que van á cubrir las bajas de los cuerpos federales, que se encuentran en Sinaloa y Sonora.

Entre estos hombres hay prisioneros de guerra hechos en Gómez Palacio, al mismo tiempo que fué capturado el revolucionario señor Lavín.

Jabon Apolo

EL IMPARCIAL

DIARIO INDEPENDIENTE

SEDERIA Y CORSETERIA FRANCESA
AVE. 16 DE SEP., 65. APART. 2611. MEXICO, D. F.
Acabamos de recibir un selecto surtido en galones seda y Avalorios, Flecos Avalorio negro y color, anchos 3, 4, 5, 8 y 10 cmts.
EMILIO MANUEL Y CIA.

MO XXXII.—NUM. 6,620

Para la publicación de anuncios y réclames, dirigirse á E. C. Gestachel, Avenida del 16 de Septiembre 16. Sus Agentes en Europa, La Societé Mutuelle de Publicité, 14 rue de Rougemont.—Paris (9e.)

México, D. F. —Viernes 17 de Mayo de 1912

SUSCRIPCIONES:
Por un año... $ 12.00
Por seis meses... 6.00
Por tres meses... 3.00

8 PAGINAS VALEN 2 CVOS.

AS FUERZAS FEDERALES ATRAVESARON AYER POR UNA ZONA DE DESOLACION Y DE MUERTE

TRE CONEJOS Y YERMO LAS TROPAS ENCONTRARON EL CAMPO CUBIERTO DE CADAVERES Y A LOS HERIDOS REBELDES ENLOQUECIDOS POR LA SED

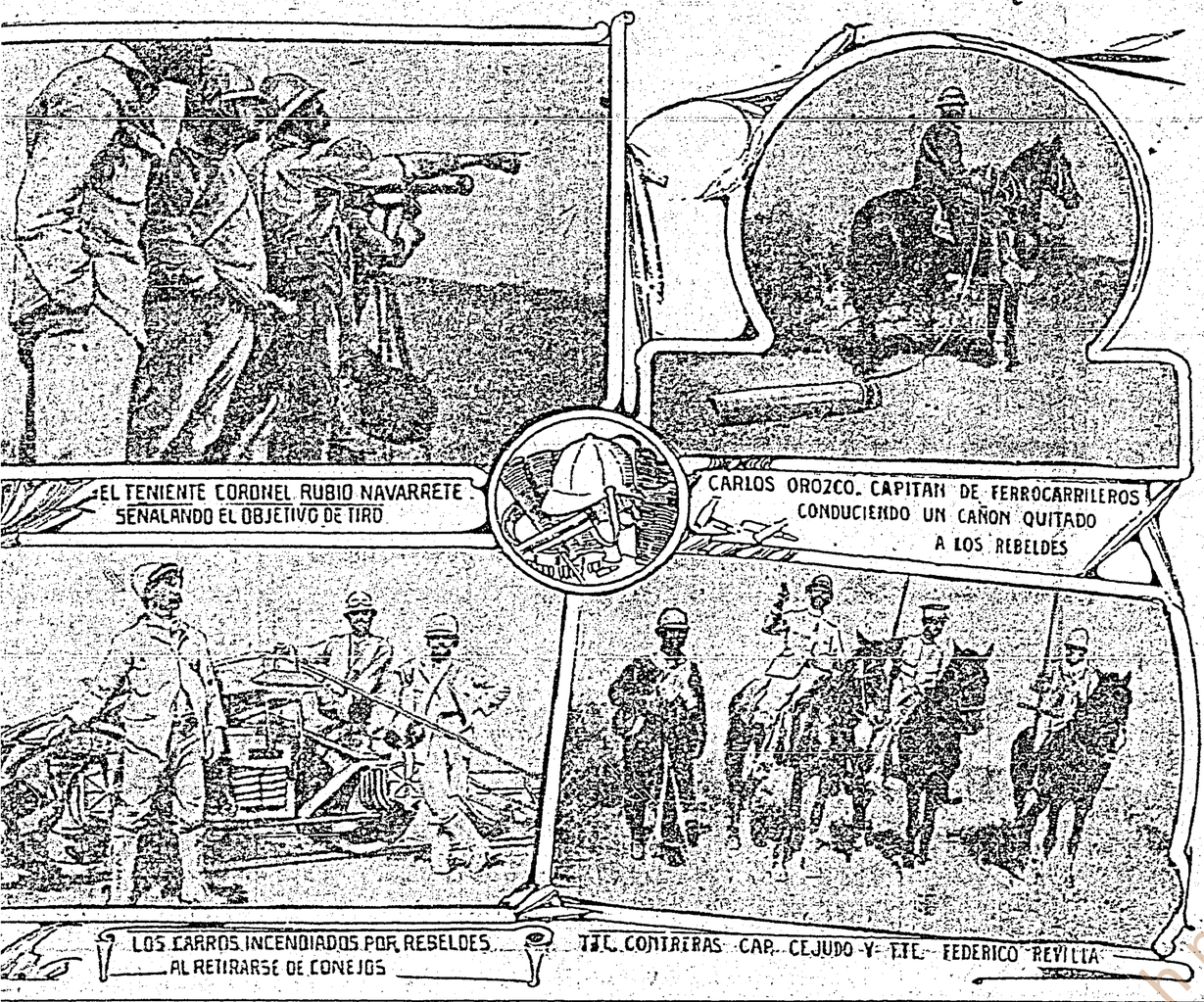

EL TENIENTE CORONEL RUBIO NAVARRETE SEÑALANDO EL OBJETIVO DE TIRO

CARLOS OROZCO. CAPITAN DE FERROCARRILEROS CONDUCIENDO UN CAÑON QUITADO A LOS REBELDES

LOS CARROS INCENDIADOS POR REBELDES AL RETIRARSE DE CONEJOS

TTE. CONTRERAS CAP. CEJUDO Y TTE. FEDERICO REVILLA

UNA ENTREVISTA CON EL SR. GENERAL V. HUERTA

NO PRETENDE QUE LA ULTIMA BATALLA SEA UN AUSTERLITZ O SADOWA PERO HACE TREINTA AÑOS QUE EN NUESTRO PAIS NO HAY UNA IGUAL

Ayer á las nueve y treinta y cinco minutos de la noche la Presidencia de la República expidió el siguiente boletín oficial:

"El General Huerta continúa su avance hacia el Norte con toda actividad, encontrándose las avanzadas de sus fuerzas á varios kilómetros al Norte de Yermo.

La zona comprendida entre Conejos y Yermo la encontraron llena de cadáveres y heridos, en condiciones tales, que hay entre ellos algunos locos, por falta de agua, pues en tres días no han tomado ese líquido.

Los rebeldes en su fuga después del combate de Conejos, destruyeron la vía férrea y la telegráfica, que ya fueron reparadas.

* * *

Del Estado de Morelos hace tres días se reciben partes sin novedad, lo que indica que el zapatismo ha decrecido notablemente y que pronto se logrará el restablecimiento de la tranquilidad en el Estado, pues sólo quedan partidas insignificantes que apenas, si se atreven á atacar pequeñas rancherías donde no se encuentran guarniciones."

Entrevista con el Sr. General Huerta

Telegrama especial.

YERMO, Campamento del Cuartel General Divisionario, Mayo 16.

Hoy entrevisté al señor General Huerta mostrándole los ejemplares de "La Prensa" y "Gil Blas," y pidiéndole en seguida su opinión, me manifestó en términos breves y secos, que la prensa tiene derecho á tratar con toda libertad, los asuntos que interesan al público; pero de ninguna manera está autorizada para asentar inexactitudes, porque esto extravía el criterio del mismo público.

"No tengo la pretensión de que la última batalla haya tenido la magnitud de un Austerlitz ó Sadowa; pero sí puedo asegurar que en treinta años no se había efectuado una batalla en la que tomaran parte diez mil hombres que duraron batiéndose todo el día."

"Desearía, agregó el señor General, que los señores articulistas en vez de censurar hechos consumados, se sirvieran ilustrarme para el mejor desempeño de mi comisión."

Lo interrogué después sobre el cargo que se le hace de haber salvado el conducto de la Secretaría de Guerra, contestándome que es una impostura. Todos los telegramas de este Cuartel General, me dijo, se dirigen al señor Presidente, suplicándole se sirva transmitirlos al General Secretario de Guerra y Marina, por la sencillísima razón, que la citada Secretaría no tiene comunicación telegráfica directa con los diversos puntos donde se comunica el Cuartel General, en tanto que la Oficina telegráfica de Chapultepec, está en constante comunicación conmigo y transmitiendo á ella mis telegramas, se ahorra tiempo para comunicarse.

LEOPOLDO ZEA, Env. Especial.

Relatos Espantosos

P. A. para EL IMPARCIAL.

EN EL CUARTEL DEL GENERAL HUERTA, CERCA DE YERMO, Mayo 16.—Bajo un sol abrasador, el ejército federal continuó hoy su marcha hacia el Norte, recorriendo más de diez kilómetros y recogiendo en diversos lugares los cadáveres de los revolucionarios que fueron muertos en el combate del domingo. En algunos sitios, los despojos de los revolucionarios podían verse perfectamente tendidos sobre la árida llanura. Muchos revolucionarios, después de verse separados del grueso de la columna de Orozco, acosados tal vez por el hambre, se han presentado al campamento de los federales.

Hacen relatos espantosos de los terribles sufrimientos y privaciones que han tenido que soportar, y declaran que centenares de sus compañeros, durante la retirada del domingo, abandonaron á sus oficiales. Se cree que muchos de ellos perecieron por falta de alimentos ó agua.

Después de reparar un gran número de puentes y las vías telegráficas, el General Huerta continuó hoy su avance. El General Joaquín Téllez se adelantó anoche con la vanguardia, y se supone que ahora se encuentra en las cercanías de Ceballos, lugar situado á veinte millas, aproximadamente, al Sur de Rellano, donde se encuentran las fuerzas revolucionarias.

El General Huerta ha quemado

(Sigue en la 2a. Plana Col. 6a.)

A QUE PRECIO FIRMARIA OROZCO LA PAZ DE LA REPUBLICA

EL CADAVER DEL REY FEDERICO VIII SALIO PARA COPENHAGUE

EL NUEVO MONARCA CRISTIAN X HA COMENZADO A REGIR LOS DESTINOS DE DINAMARCA



CRHISTIAN X REY DE DINAMARCA

P. A. para EL IMPARCIAL.

HAMBURGO, Mayo 16.—Esta mañana á las ocho, salieron de aquí, con rumbo á Copenhagua los restos del Rey Federico VIII de Dinamarca, que falleció en Hamburgo la noche del martes último.

En los departamentos que el Monarca ocupó en el hotel, se efectuaron breves servicios fúnebres, antes de que el ataúd fuera sacado por doce empleados municipales, vestidos con un típico traje del siglo XV. Mientras la procesión desfilaba, otros funcionarios, ataviados con trajes de la edad media, se colocaron á ambos lados de la puerta del hotel.

(Sigue en la 2a. Plana Col. 3a.)

SE LE PROPUSO POR LA COMISION DE PAZ DE LA LIGA DE LA DEFENSA SOCIAL LA RENUNCIA DEL SR. VICEPRESIDENTE Y DE LOS MINISTROS.-LA RENUNCIA DEL SR. MADERO SE HACE TAMBIEN INDISPENSABLE-CONTESTO

PRETENDE SER TAMBIEN JEFE MILITAR ABSOLUTO DEL GOBIERNO AL HACERSE LA PAZ

P. A. para EL IMPARCIAL.

JIMENEZ, Chihuahua, Mayo 16.—Cuando se restablezca la paz en México, Pascual Orozco, comandante en jefe de las fuerzas revolucionarias del Norte, pretende ser el jefe militar del Gobierno mientras se efectúan las elecciones de Presidente.

Esta es la parte principal de la contestación que Orozco entregó á la comisión enviada á este lugar, de la ciudad de México, por la Liga de la Defensa Social.

Como una de las bases para el restablecimiento de la paz, la comisión propuso la renuncia del Vicepresidente José María Pino Suárez y de los miembros del Gabinete del Presidente Madero, á lo cual contestó Orozco que la renuncia de don Francisco I. Madero se hacía también indispensable. No abriga temor alguno de que surja la intervención extranjera, pues asegura que los extranjeros residentes en México habían recibido y disfrutarían de toda clase de garantías, pero en el remoto caso de intervención por parte de las potencias extranjeras, tanto él como sus tropas se unirían al Gobierno para rechazarla.

Orozco desmiente las versiones de que su ejército sea un grupo de hombres indisciplinados, y agrega que desde el momento en que Zapata se ha puesto de su lado, desaparecerá el problema de la paz en la parte Sur de la República el día en que la revolución triunfe. Como un ejemplo de que la revolución no tiene ningunas miras personales, citó el hecho de haber desaprobado la conducta del licenciado Emilio Vázquez Gómez, que se proclamó Presidente provisional en Ciudad Juárez.

Orozco propone que se nombre una junta en la que estén representados todos los partidos, y la cual se encargará de discutir un plan para la selección de un Presidente provisional.

...N DIMITIRA, EL MINISTRO O EL GOBERNADOR?

...TION HA NACIDO DE LA CREA... DE UNA POLICIA ESPECIAL EN EL MINISTERIO DE GOBERNACION

...varios días circula un rumor ...al: nos referimos al disgus... ...e asegura surgió entre el se... ...stro de Gobernación, Lic. don ...ores Magón, y el señor Gober... ...el Distrito, don Ignacio Rive...

...ormación que sigue está basa... ...ertos hechos conocidos, y en ...que no nos ha sido dable con...

...gusto entre los señores Go... ...del Distrito y Secretario de ...ción, se debió á la existencia ...policía especial que el señor ...agón tiene á su servicio.

...e en la 2a. Plana Col. 7a.)

...ENDEN MUCHOS ...TUREROS SERVIR ...L EJERCITO

...IENCIA DE ESA GENTE TIENE ... CAUSA, PERO NO SERAN ACEPTADOS EN LAS FILAS

...que principió la actual re... ...se ha venido observando en ...taría de Guerra una inusita... ...la de solicitudes para ingre... ...as filas del ejército, firmadas ...ficiales de ejércitos extranje... ...solicitantes se han ofrecido ...desde luego á campaña, y no ...ctido que prefieren servir en ...de artillería.

...uando se asegura que el Go... ...no aceptará las proposiciones ...olicitantes y no los admitirá ...filas del ejército, hemos pro... ...conocer la verdadera causa ...fluencia de solicitudes, que ...ego indica una inusitada lle... ...'ex-oficiales'' de ejército ex... ...á la República.

...s opiniones sobre el particu... ...tomado nuestros repórters,

...e en la 8a. Plana Col 2a.)

PASCUAL OROZCO, EL ETERNO SILENCIOSO, HABLO AL FIN

EN UNA ENTREVISTA PARA "EL IMPARCIAL", CUENTA DATOS CURIOSOS SOBRE VAZQUEZ GOMEZ Y LA REVOLUCION

Correspondencia especial.

EL PASO, Mayo 11.

En vista de las muchas dificultades que hay para las comunicaciones por correo y telégrafo, regresé á esta ciudad sólo por un día para volver en seguida al campo de las operaciones. Como ya lo comuniqué, salí de Chihuahua para el campo revolucionario el miércoles ocho del actual, para Jiménez y Escalón, en busca del cuartel general de Pascual Orozco, hijo.

En Chihuahua tuve una larga conferencia con el señor José Córdoba, Secretario General de Gobierno, quien me informó, con los datos que le dí acerca de lo que había pasado en Ciudad Juárez, que Pascual Orozco estaba verdaderamente indignado con los vazquistas de aquella ciudad, que son el ingeniero Francisco R. Pradillo, licenciado Delio Moreno Cantón y otras personas que se decían adictos suyos y que lo sorprendieron suplantando su firma para escribir una carta y llevársela al licenciado Vázquez Gómez á San Antonio, Texas.

Dicha carta, que fué apócrifa, sirvió para que el licenciado Vázquez Gómez viniera á hacerse cargo de la "Presidencia provisional" de la República, hecho que, como ya comuniqué también, se efectuó el día cuatro del corriente.

Supo el señor Córdoba, que es quien lleva la política de la revolución, que Pradillo no sólo había sorprendido al jefe Orozco, hijo, sino al público en general, pues se sabía que la revolución no luchaba por ninguna personalidad y sólo trataba de derribar al actual Gobierno.

Supo también que la opinión pública no estaba satisfecha, y que se dudaba no existiera pacto alguno entre el licenciado Vázquez y el jefe de la revolución; y que, por eso, y en momentos en que se aproximaba un combate terrible, tal vez decisivo, debía de aclararse aquello, dado que ya la causa de Orozco había perdido un cincuenta por ciento con la unión de los vazquistas.

Los Planes de Enrile

El secretario Córdoba me manifestó entonces que ya había desmentido por medio de la prensa local tal aseveración; que el día en que llegaba el licenciado Vázquez á El Paso, "El Monitor," de Chihuahua, periódico orozquista, declaraba que Orozco no autorizaba ni autorizaría á la junta de Gobierno vazquista; que esta aclaración vino firmada por Orozco en una carta que enviaba de Jiménez y tenía por objeto echar por tierra los planes de Gonzalo Enrile; que éste reunió á los vecinos de Chihuahua en una junta presidida por el jefe Orozco, padre, y en la cual se trataba de formar una junta de Gobierno; cosa que fué acogida tan mal, que por ello y otros motivos y miras personalistas de Enrile, se despojó á éste de todos los poderes que tenía.

Hice presente al señor Córdoba que se afirmaba que Pradillo había sorprendido con una falsedad á la prensa, mostrando á sus representantes (yo entre ellos) una copia de la supuesta carta de Orozco; que en Ciudad Juárez, Pradillo era el único que mandaba y que me había manifestado que no se daría curso á los telegramas que se pusieran del campo de la guerra, ni de otro punto del Sur, si él no los aprobaba.

Todo esto hizo que el señor Córdoba saliera desde luego para Jiménez á conferenciar con el jefe Orozco, á fin de destruir el vazquismo de Ciudad Juárez, repudiando esos elementos.

Telégrafo sin Censura

Se consiguió, pues, que aclarara Orozco lo relativo al vazquismo, y que se dieran garantías á los periodistas para trabajar libremente y sin trabas. A partir de mañana habrá ya telégrafo sin censura, así como correo, y consideraciones para la prensa. Afirmo que desde mañana, porque el señor Córdoba, comisionado por Orozco, recibió en mi presencia instrucciones para que se transladara á Juárez á exigir al licenciado Vázquez Gómez que dejara la supuesta Presidencia, para remover al personal vazquista y para que firme un acta en la que el licenciado declare que ha venido á territorio mexicano sin ser invitado. Si se niega á ello, será reducido á prisión, juzgado en Consejo de Guerra y fusilado.

Referidos los hechos, paso á contar lo más sensacional, ó sea mi entrevista con el jefe de la revolución.

Comienza la Entrevista con Pascual Orozco, hijo

Como ya digo antes, salí de Chihuahua el miércoles á las once y me-

(Sigue en la tercera plana columna 1a.)

TRES MILLONES ENTRE DOSCIENTOS VEINTE, A $ 13,636

LA SECRETARIA DE RELACIONES ENVIO EL TRATADO A LA CAMARA PARA SU APROBACION

El Encargado de Negocios de China, á raíz del asesinato de sus nacionales ocurridos en Torreón, poco tiempo después del triunfo de la revolución, hizo gestiones ante la Cancillería Mexicana para que el Gobierno pagara, por vía de indemnización, una crecida suma, que ascendía á varios millones de pesos.

El entonces Ministro de Relaciones, señor licenciado Manuel Calero, tuvo varias conferencias con el Jefe de la Misión China acreditada en México, llegando á acordarse puntos de

(Sigue en la 8a. Plana Col 1a.)

TRATAN DE ORGANIZAR UN GRAN PARTIDO POLITICO

SE ACUSA AL "GRAN PARTIDO LIBERAL" QUE PRESIDE EL SR. IGLESIAS CALDERON, DE ESTRECHEZ DE CRITERIO

Poco eco encontró, entre los liberales, la convocatoria lanzada por el Partido Liberal del Estado de México, que se separó del Gran Partido Liberal que preside don Fernando Iglesias Calderón. Y decimos esto, porque ayer, en la primera junta á que citó el grupo disidente, para estudiar los trabajos encaminados á organizar un gran partido político en el que estén agrupados todos los hombres de principios liberales, apenas si concurrieron una veintena de personas, como de legados de otros tantos clubs, entre los cuales se contó el Liberal Evolucionista y el Antirreeleccionista.

Por no haber concurrido el señor don Eduardo Villada; que figura como Presidente del Partido Liberal del Estado de México, ocupó la presidencia el señor don Abraham Franco, primer Vicepresidente.

Después de la lectura de las credenciales, fué leído el discurso del señor don Juan de Dios Montero, dando la bienvenida á los delegados, y á conti-

(Sigue en la 8a. Plana Col. 3a.)

AYER SE EMBARCO MAS MATERIAL DE GUERRA PARA EL NORTE

VAN CUATRO CAÑONES "SCHNEIDER" DE SETENTA Y CINCO MILIMETROS CON OCHO CARROS DE MUNICIONES

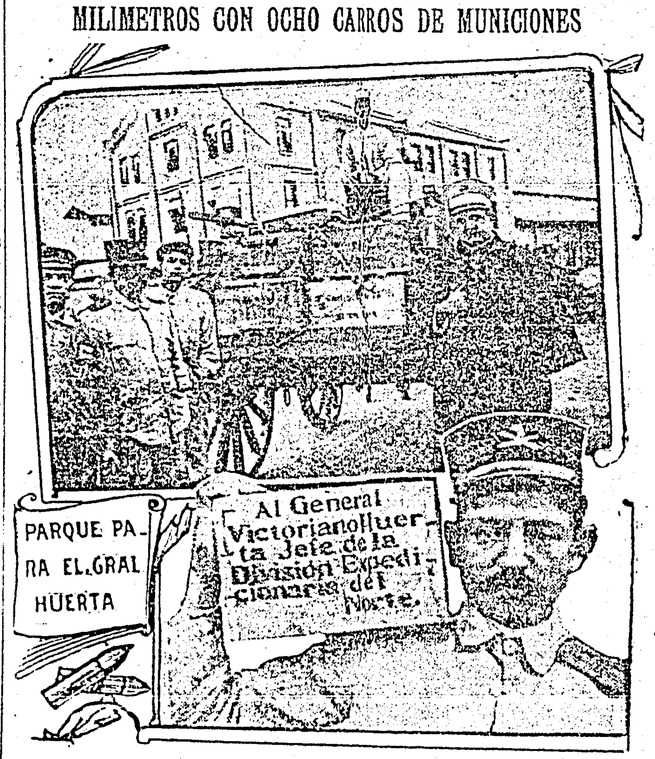

Por informes recibidos aquí, sábese que las fuerzas revolucionarias pretenden desarrollar un movimiento hacia el Sur, teniendo como objetivo Torreón. Para impedir la marcha de dichas fuerzas, la Secretaría de Guerra ordenó que violentamente salieran de Monterrey algunas tropas, que protegerán la ciudad amenazada y harán expediciones en busca del enemigo. Para que Monterrey no quede desguarnecida, el señor General Treviño pidió el envío de soldados de infantería y artillería, obedeciendo á eso la intempestiva marcha del 29o. batallón á las órdenes del General Blanquet.

LA SALIDA DE LA ARTILLERIA

El Ministerio ordenó, además, que una batería del tercer regimiento de artillería se pusiera en marcha para Monterrey, habiendo sido embarcados ayer por la tarde, en la estación de Buenavista, cuatro cañones Schneider de setenta y cinco milímetros, con ocho carros de municiones, el personal y el ganado respectivo, á las órdenes del capitán primero Enrique González. Además, fueron embarcadas varias cajas de parque de artillería, tiendas de campaña y algunos otros pertrechos.

PARQUE Y PERTRECHOS PARA EL GENERAL HUERTA

En el mismo convoy fueron puestas ciento cinco cajas conteniendo

(Sigue en la 2a. Plana Col. 7a.)

TRES MILLONES ENTRE DOSCIENTOS VEINTE, A $13,636

(Sigue de la 1a. Plana)

un tratado, por el cual el Gobierno mexicano se obligó á pagar la suma de tres millones de pesos.

Según datos que tenemos, el Encargado de Negocios de China probó que el número de súbditos chinos que fueron asesinados en Torreón, ascendió á doscientos veinte.

La Secretaría de Relaciones, cumpliendo con el precepto constitucional relativo, envió el tratado á que nos venimos refiriendo á la Cámara de Senadores para su ratificación, sin la cual no surtirá ningún efecto legal. Dictaminará sobre el asunto la Comisión de Relaciones Exteriores del Senado, que está integrada por los señores licenciados Miguel S. Macedo, Emilio Rabasa y Esteban Maqueo Castellanos.

Este asunto, como todos los del ramo de relaciones exteriores, se tratará en el Senado en sesión secreta, como lo previene el Reglamento del Congreso de la Unión.

Tonico Sin Alcohol



¿Estais pálido, débil?; ¿os cansais fácilmente?; ¿os falta potencia nerviosa? Entonces, preguntad al médico si no os haría bien la Zarzaparrilla del Dr. Ayer. Con sus conocimientos os dará un consejo acertado. Esta medicina no contiene una gota de alcohol. Forma glóbulos rojos en la sangre; comunica fuerza constante y por igual á los nervios, y todo ello sin estímulo. No os equivoqueis. Tomad sólo aquellas medicinas que los mejores médicos abonan. Preguntádselo al médico.

Zarzaparrilla del Dr. Ayer

Preparada por el DR. J. C. AYER y CIA., Lowell, Mass., E. U. de A.

CANTINA "THE AZTEC." En el Hotel Guardiola. Exquisito lunch de 11 á 5 por 50 centavos.

PRETENDEN MUCHOS AVENTUREROS SERVIR EN EL EJERCITO

Sigue de la 1a. Plana.

pareciéndonos más interesante la que sigue:

"Cuando un país relativamente débil, dijo nuestro informante, se ve agitado por una contienda intestina; si se trata de un país rico y en el cual se han establecido fuertes colonias extranjeras que han aportado grandes sumas de dinero, sucede lo que está pasando en México: una notable llegada de militares extranjeros que desean servir en las filas nacionales. Probablemente, muchos de dichos extranjeros no sean sino aventureros que gustan de la vida azarosa; pero los más, natural es que se trate de verdaderos comisionados militares que vengan á recoger informes sobre nuestro ejército, sobre los elementos con que pueda contar el Gobierno, en un caso dado, sobre movilizaciones, aprovisionamientos, y, en fin, sobre la organización general del ejército."

Deseando conocer la opinión oficial en tan delicado asunto, el repórter se presentó en la Secretaría de Guerra, y no habiendo logrado obtener una entrevista con el señor Ministro García Peña, se dirigió á la de Gobernación. El señor Ministro Flores Magón se sirvió responder que el asunto no había sido tratado aún en ningún Consejo de Ministros, pero que no creía que en el seno del ejército fueran admitidos militares extranjeros, por impedirlo de un modo terminante toda política militar.

ACCIDENTE AL CANONERO VERACRUZ

Ya listo para levar anclas, se le incendiaron las calderas al cañonero Veracruz. Se rumora que se dirigirá á Coatzacoalcos.

LOTERIA NACIONAL

OFICINAS: 5ª. DONCELES NUM. 121. México. D. F.

TELEFONO ERICSSON NUM. 2247. México, D. F.

SORTEO MENOR, 738, CON PREMIO PRINCIPAL DE

$20,000.00

PARA EL MIERCOLES 29 DE MAYO DE 1912.

575 premios y aproximaciones que importan $51,600.00.

Billete entero ... $4.00.
Vigésimo ... $0.20.

OTROS SORTEOS

Miércoles 22.—Con premio principal de $10,000.00.
Billete entero ... $2.00
Vigésimo ... $0.10.
Lunes y Viernes premio principal de $1,000.00.
Billete entero ... $0.25.
Quinto ... $0.05.

Administrador, PEDRO SANDOVAL Y GUAL.



¡ORINOKA!

Loción-tintura para restaurar el color del cabello y la barba. Maravilloso pigmento capilar. Nuevo en México.

NO CONTIENE NITRATO DE PLATA! NO MANCHA LA PIEL! DESTRUYE LA CASPA! DETIENE LA CAIDA DEL CABELLO! NO DELATA A LA PERSONA QUE LA USA! RESULTADOS ADMIRABLES, PRUEBEN SOLO UN FRASCO! APLICACION FACIL!

De venta en las principales Droguerías y Farmacias.

Depósito en la Droguería de JOHANNSEN, FELIX Y CO.

Agencia y Depósito General para la República Mexicana: Avenida Oaxaca, No. 7.

Apartado 5272. Teléfono Ericsson 7084. México, D. F.

Unicos Fabricantes: THE ORINOKA Co., Inc., U. S. A.

LOTERIA DE BENEFICENCIA DEL ESTADO DE QUERETARO. — LA MAS LIBERAL Y EQUITATIVA.

CADA DOMINGO UN SORTEO.

AGENTES SE SOLICITAN BIEN RETRIBUIDOS EN LAS POBLACIONES DONDE NO LOS HAYA.

OFICINAS:

4a. de Medinas No. 93. México, D. F.

P. OROZCO, EL ETERNO SILENCIOSO, HABLO AL FIN

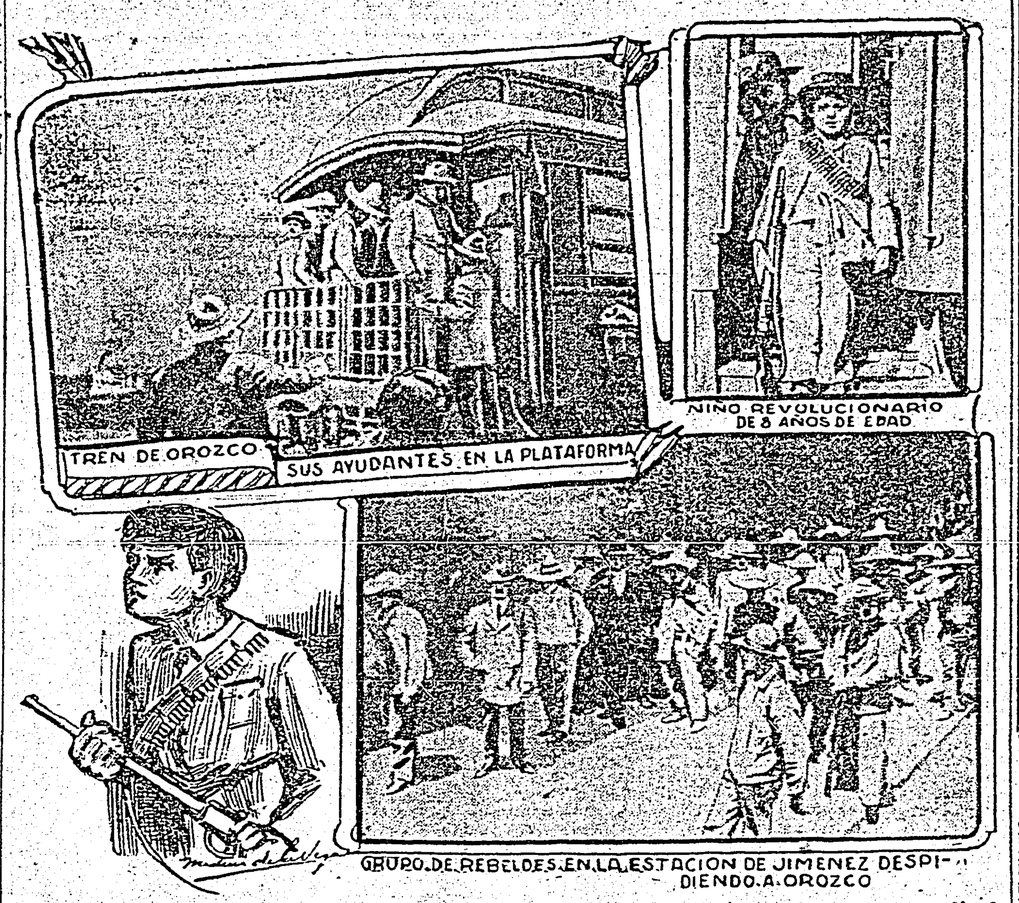

GRUPO DE REBELDES EN LA ESTACION DE JIMENEZ DESPIDIENDO A OROZCO

Sigue de la 3a. Plana.

ballos, semillas de sus haciendas (dándoles vales), porque son los más ricos de Chihuahua. Sin la voluntad de ellos nos hemos provisto. Luego, han ayudado á la revolución. En cuestión de dinero, hicimos un préstamo al comercio y bancos de Chihuahua con mucha facilidad, y entre los más ricos banqueros obtuvimos gran parte de aquél (un millón doscientos mil pesos), porque si no nos los entregan los hubiéramos tenido á la fuerza. Ya ve usted que si me han dado dinero los científicos.

Espera Sitiar á Torreón

Espero sitiar á Torreón muy pronto y reunirme con los elementos que me aguardan en Coahuila y Durango. Si me derrotan, trabajo ha de costar acabar con nosotros. Si triunfo, ya veremos si el Gobierno puede sostenerse en el Sur como lo ha manifestado.

—¿Y de los americanos que me dice usted? Le pregunté á Orozco.

—Que es posible que el Gobierno actual tenga algunos compromisos con ellos en perjuicio nuestro. Temo á la intervención; dicen que es cosa inminente, pero yo no seré culpable de ella. Usted ha visto con cuántas seguridades viven los extranjeros en Chihuahua. Para nada los molesto y mi gente tiene ese encargo también. Lo de Fountain fué un asunto que ya quedó arreglado.

"La prueba de que gozan de consideraciones los extranjeros y de que no somos salvajes, es que hace poco pasaron para los Estados Unidos trescientos mil pesos en barras de plata procedentes de los minerales del Estado y yo hice que se respetara la propiedad. Algunas compañías han pedido carbón para sus fundiciones y éste ha venido de los Estados Unidos, garantizado por mí para que llegara á su destino. Hasta la dinamita ha llegado sin novedad."

"Mi Bandera es Impersonalista"

"Me urge, señor Soriano, continuó el jefe de la revolución, aclarar lo del licenciado Vázquez Gómez. Mi bandera es impersonalista, únicamente de justicia y libertad."

—¿Ha viajado usted aquí con garantías y tranquilo? me preguntó.

—Sí, señor, le contesté, y estoy muy agradecido, pues todos me han atendido muy bien.

—Pues vamos á ver. El combate se acerca, lo espero á usted en Bermejillo ó en Torreón cuando regrese de Ciudad Juárez. No olvide decir á su periódico la verdad. Aquí no se oculta nada. Terminada la campaña, si triunfo, regresaré á vivir tranquilamente al lado de mi familia."

* * *

Las anteriores declaraciones me las hizo Pascual Orozco la noche del miércoles. El jueves á las diez de la mañana estuve otra vez con él á bordo de su carro. Me despedí de él en la estación. El jefe de la revolución siguió para Yermo, á donde fué á dirigir las operaciones, y yo regresé ayer, viernes, á Ciudad Juárez, en espera de los acontecimientos relacionados con el licenciado Vázquez Gómez y sus partidarios, que con sus intrigas han perjudicado á los periodistas, pues tienen el control del telégrafo y ejercen una censura excesivamente estricta.

JOSE V. SORIANO, Env. Esp.

TRATAN DE ORGANIZAR UN GRAN PARTIDO POLITICO

(Sigue de la 1a. plana)

nuación el señor Franco explicó las causas que motivaron que el Partido Liberal del Estado de México se separara del Gran Partido Liberal, acusando á éste de estrechez de criterio, pues quería que en sus filas no figuraran sino hombres inmaculados, que no hubieran servido ni tenido ligas con el Gobierno anterior.

Hablaron en seguida los señores licenciado Toribio Esquivel Obregón, que concurrió á la asamblea en nombre del Partido Liberal Evolucionista, y don Juan Sarabia, á invitación especial de la presidencia, aun cuando no se encontraba allí como delegado sino como periodista. Dijo el señor Sarabia, en pocas palabras, que el Gran Partido Liberal, no había podido y no podría recibir en su seno á hombres que figuraban en el Partido Liberal Evolucionista, que habían servido al general Díaz, porque, á sabiendas, no se podía transigir con los que no tenían convicciones, y que ahora se hacían llamar liberales para no quedar abandonados en el campo de la política. El señor ingeniero Daniel Garza, que forma parte del Partido citado, protestó contra la aseveración del señor Sarabia, y él y el señor Franco, en seguida, citan á algunas personalidades que forman parte del Gran Partido Liberal, que también sirvieron al general Díaz, que ocuparon curules en el Congreso y que, sin embargo, se les llama liberales.

Los señores Pedro Galicia Rodríguez, del Partido Antirreeleccionista, y don Sotero Ojeda—que como público asistió á la asamblea—candidato al Gobierno de Veracruz, hacen su profesión de fe, como liberales de convicciones, y protestan ayudar á la fusión de todos los elementos liberales, para formar una gran agrupación política que pueda contrarrestar los trabajos del Partido Católico, organizado, lleno de cohesión, y que quizá, por ello, venza en las próximas elecciones, llevando una gran representación á la Cámara de Diputados.

El señor Franco hace ver el peligro que existe en ello, y anuncia, lleno de convicción, una revolución próxima, más pavorosa que la guerra de tres años, de los hombres de principios liberales, contra los católicos que no vacilarán, ya en el poder, en destruir la obra de la Reforma y de la Constitución de 57.

Por lo avanzado de la hora se suspendió la sesión, para continuarla hoy á las cuatro de la tarde, en que se elegirá la Mesa que habrá de dirigir los trabajos de la asamblea.

INTOLERABLE COMEZON DEL CUERO CABELLUDO

Estaba Casi Loca del Dolor, Ardor y Erupción.—La Mitad de su Pelo se le Cayó y para Peinarse era una Tortura.—Temía Quedarse Calva.

ESTABA DESESPERADA HASTA QUE SE CURO CON CUTICURA

"Hace justamente como dos años que me apareció en la cabeza una especie de humor. Al principio fué una ligera comezón, pero se desarrolló de tal manera, que cuando me peinaba, el cuero cabelludo se ponía áspero y las puntas de los dientes del escarmenador salían llenas de sangre. La mayor parte del tiempo sufría una intolerable comezón con un dolor quemante; pero después fué disminuyendo cuando empezó á sanar. Peinar mi pelo es verdadera tortura. Mi pelo era muy largo y se me enredaba terriblemente por la sangre y las costras. Esto continuaba peor y cerca de la mitad de mi pelo se me cayó. Estaba completamente desesperada y temerosa de quedarme calva totalmente.

"Algunas veces el dolor era tan intenso, que cuando despertaba á medio sueño, involuntariamente me rascaba la parte más afectada, al grado de llenarme las puntas de los dedos de sangre. No podía dormir bien y cuando lograba conciliar el sueño un poco, me volvían otra vez los dolores y me despertaba casi loca de dolor. Una Vecina me decía que era reuma de sal. Habiendo usado el Jabón de Cuticura únicamente como jabón de tocador, decidí pedir un juego de los Remedios de Cuticura, es decir, Jabón, Ungüento y Píldoras. Los usé de acuerdo con las instrucciones durante seis semanas, después los dejé, pues casi mal había sido extirpado. Pero en la primavera, hace diez y ocho meses, hubo un pequeño rerrudecimiento del humor del cuero cabelludo. Comencé el tratamiento de Cuticura inmediatamente, por lo que no tuve ya mucho trabajo. En mi cuero cabelludo sólo empleé medio Jabón y media caja de Ungüento de Cuticura. La primera vez tomé seis ó siete frascos de Píldoras de Cuticura, y la última vez tres frascos, cuyo tratamiento no fué ni fastidioso ni costoso. Desde entonces no he vuelto á sufrir de ningún tanto del cuero cabelludo. Me levantaba con una mata de pelo que me llegaba á las rodillas, y si no hubiera sido por la Cuticura, me habría quedado calva."

"Esto es un testimonio voluntario que no ha sido solicitado, el cual con gusto lo doy, para que mi experiencia sirva á todos los que sufren como yo sufrí. Miss Lillian Brown, R. F. D. 7, Liberty, Mo., E. U. A. Oct. 29, 1909."

El Jabón de Cuticura limpia el cutis; el Ungüento Cuticura lo suaviza, y las Píldoras de Cuticura, tónico suave, alterativo, aperitivo, digestivo, se venden en todas partes del mundo. Depósito para México, Sanborn Bros., Avenida San Francisco 16, México, D. F.

Potter Drug & Chem. Corp., únicos propietarios, Boston, Mass., E. U. A.

LA COMISION DE PAZ DE LA LIGA DE DEFENSA SOCIAL

Telegrama especial.

CHIHUAHUA, Vía El Paso, Mayo 16.

Hoy se esperaba el regreso á esta ciudad de los comisionados por la Liga de la Defensa Social, que pasaron para Jiménez el día 14; pero aún no llegan.

El tren que vino procedente de aquel lugar, trajo noticias de que algunos puentes del Ferrocarril, y las líneas telegráficas, habían sido cortadas, ignorándose quiénes sean los autores del atentado. A este hecho no se le dá importancia. El convoy formado aquí siguió su marcha para Ciudad Juárez.

Alberto Ruiz Sandoval, Enviado Es-



CUAL DE LOS 2?



Los trajes que le ofrecemos, ahora son enteramente iguales á los figurines adjuntos

$16.75

LIBRE DE GASTOS.

No. 500.—Traje de tela de puro lino lavable, cuello blanco, adornos botones y soutache, en plomo y café: $16.75. 500 B.—Misma hechura, pero de tela de lino listada color liso en kaki, Violine, café, fresa, azul marino y negro: $16.75.

No. 499.—Elegante traje de tela lavable, en fondo blanco, rayado en azul, ó fondo azul rayado en blanco, adorno del cuello y de las mangas, de piqué blanco, adorno de la falda, botones y soutache.

"LAS FABRICAS UNIVERSALES"

A. Reynaud y Cía.

Esquina 2a. del 5 de Febrero y 4a. Capuchinas. Apartado, 17.

GRIPE

Las primeras manifestaciones de gripe, influenza, dengue, trancazo, ó cómo se llame, son de forma catarral, aunque luego tomen otro rumbo, y como el catarro, muy rara vez ataca á personas de sangre rica, pura y vigorosa, unas cuantas dosis de PASTILLAS RESTAURADORAS DEL DR. FRANKLIN, marca VELCAS, al sentir los primeros efectos de la gripe, cuando aún conserva el aspecto de catarro, ó resfriado, bastan generalmente para atajarla. De lo contrario, dejándola apoderarse del sistema se convierte con la mayor facilidad en enfermedad mortal, ó, á sus víctimas en gentes débiles y achacosas por el resto de sus vidas.

MUCHOS SON LOS NIÑOS QUE MUEREN ANUALMENTE

á causa de la leche adulterada que beben. Déle usted al suyo

LECHE MALTEADA DE HORLICK

Y LO VERA UD. SALUDABLE, BELLO Y ROZAGANTE.

ES EL UNICO SUSTITUTO DE LA LECHE MATERNA.

Pídase muestra gratis, mencionando de este periódico, á los Sres. Horlick's Malted Milk Co., de Racine, Wis., E. U. de A.

Agentes Generales: VINCENTY HNOS. Apartado 1238. México, D. F.

Mi mejor y único inseparable amigo es mi paraguas. Siempre que salgo me lo llevo. Aunque no llueva siempre me cuesta, porque bien doblado en su funda que da tan reducido que es casi invisible, y sin embargo cuando llueve no hay mejor protector. Hace dos años que lo tengo y está igual al primer día. Lo compré en la "Pedería Alemana Lafiro" Avenida San Francisco 62, donde hay los mejores y los más bonitos paraguas de lujo.

M. C.

SABED:

LOS VENCIDOS DE HOY

NUCLEOGENO LLOPIS

Multitud de experimentos verificados por eminentes autoridades médicas, han comprobado de la manera más satisfactoria que el

NUCLEOGENO LLOPIS,

tiene una acción pronta, enérgica, fuerte y nutritiva, como así lo comprueban el sinnúmero de certificados obtenidos de los Señores Doctores A. López Hermosa, A. Butrón, Miguel Mendizábal, Guillermo Senisson, Jesús Villagrán, Manuel Cañas, C. Maycot Manuel E. de los Monteros, Alfredo Reguera, Alfonso F. Montenegro, Diego Vilchis, José María Nájera, Antonio A. Loaeza, Amado Gazano, Luis Ocampo, Tomás Moreno, C. Echevarría, José Gonzalez de la Vega, Ignacio Barrios, Félix Pérez, Ismael Oserno, Carlos Uribe, José Mangino, Agustín E. Vidales, Ignacio M. del Valle, Jesús Lemus, José L. Galván y Pablo Córdova y Valois, todos de México, D. F., y los Doctores Ignacio L. Guillén, Manuel Cerda Luquín, Carlos Barriere, Manuel G. Abarca, Jesús Pérez Rubio, de Guadalajara, Jalisco, México, y etc., etc., que por falta de espacio imposible notificar mayor número de Señores Doctores que están conformes en que el NUCLEOGENO LLOPIS

ES EL UNICO MEDICAMENTO QUE SE CONOCE PARA COMBATIR CON ASOMBROSO EXITO LA

TUBERCULOSIS.

LOS AGOTADOS, los Débiles, las víctimas de la Anemia, la Tuberculosis, la Neurastenia y el Linfatismo, los convalecientes de Enfermedades Graves, tendrán mañana Salud y Vigor si recurren al

NUCLEOGENO LLOPIS

Depósito General:

DROGUERIA DE LA PALMA, JOHANNSEN, FELIX & CIA.

en todas las Principales Droguerías de la República Mexicana.

QUINA LAROCHE

DEBILIDAD — ANEMIA

ES EL MEJOR VINO TONICO RECONSTITUYENTE

Apoderados Generales: Gugenheim & Bolaresque. Apdo. 605. México. Depósito General: 20 Rue des Fossés Saint Jacques. Paris

BEBER TOLUCA
O
NO BEBER

HEMEROTECA NACIONAL MEXICO

DIARIO DEL HOGAR

Periódico Liberal Fundado por Filomeno Mata en 1881

SUFRAGIO EFECTIVO NO REELECCION

HEMEROTECA NACIONAL MEXICO

TOLUCA EXTRA
LA
MAS PURA

Año XXXI. Núm. 11,190. Reg. por 3a. vez el 28 de Marzo de 1911. México, Viernes 31 de Mayo de 1912 Reg. por 3a. vez el 28 de Marzo de 1911. Tomo 48. Núm. 287.

Grito de Alerta

A los Alijadores de Tampico

Hemos averiguado que el Gremio de Alijadores de Tampico tiene enemigos, y por esta razón debe obrar con mucha cautela, al mismo tiempo que con la debida prontitud.

Sus enemigos en el Ferrocarril, son: el Superintendente de la Terminal, señor A. Cardona, y el cajero Hernández, en Tampico, quienes están en combinación con el señor Carlos Heynen. Deben desconfiar de los señores Clark y Fish, Gerente General y Gerente de Tráfico de los Ferrocarriles Nacionales, respectivamente, quienes consiguieron el contrato en favor de su predilecto amigo el señor Heynen; el Lic. López Moctezuma, que fué quien facilitó los arreglos y preliminares del referido contrato y quien asesora al Lic. Prado de Tampico, enemigo acérrimo de los terratenientes pobres de Arbol Grande y Doña Cecilia, así como su ayudante el señor C. B. Jones.

En Tampico hay enemigos como Rowley y Cía., quienes cohechan á la Mesa Directiva del Gremio y obtienen de esta manera una utilidad líquida de más de CIEN MIL PESOS por año, después de pagar dividendos á los SOCIOS. Los señores Clynes y Dulin, que se opondrán con todas sus fuerzas á que el contrato de alija sea dado al gremio, pues perderán sus canongías de MIL pesos mensuales y el DIEZ por ciento sobre las ganancias netas: los señores Lic. Ramírez Alba y Alberto Aragón, que desde Abril 3, el primero, y desde Mayo 10, el segundo, saben muy bien donde pueden obtener copia del contrato de Rowley y Cía. y los datos para derrocarlos en el acto: el señor Lucindo Cervantes y el resto de la Mesa Directiva del Gremio, que, desde Marzo saben cómo obtener la copia del contrato y la manera de conseguir su revocación.

¿Por qué la Mesa Directiva del Gremio no se ha dirigido á este periódico, que repetidas veces, desde el mes de Abril, ha ofrecido proporcionar los datos necesarios para obtener la rescisión del contrato Rowley y Compañía?

Los alijadores deben exigir á su Mesa Directiva, que, por la vía telegráfica, pida á los Ferrocarriles Nacionales la revocación del contrato de Rowley y Cía. (Carlos Heynen). Pero esto debe hacerse lo más pronto que sea posible, porque ya se rumora que se trata de hacerles una jugada á los alijadores, emigrando á Europa los señores Clark, Fish y Heynen, después de hacer el traspaso á otra persona.

El DIARIO DEL HOGAR está dispuesto á denunciar el contrato ante la Cámara de Diputados ó el Procurador General de la Nación.

Razones muy serias, nos hacen insistir en que cuanto antes se active el arreglo de este asunto, porque después puede ser tarde. Como ya lo dijimos antes: ABSTENERSE DE HUELGAS Y DE MANIFESTACIONES E IR DERECHO AL ASUNTO, es lo que conviene.

El General Victoriano Huerta se Encuentra en Jiménez, pero sin Comunicaciones Aereas

Los Revolucionarios de Oaxaca Han Huído a sus Escabrosas Montañas

El General Emiliano Zapata, Hace Quince Días se Encontraba en el Edo. de Guerrero, y por lo Tanto no Pudo Comunicarse Telefónicamente, Como se Dijo, con el C. Presidente

El General Victoriano Huerta continúa incomunicado desde hace cuatro días, según informamos con toda oportunidad. La prensa americana manifiesta que el mencionado militar ha entrado á Jiménez, pero oficialmente no lo ha comunicado el jefe de la división, porque las líneas están cortadas.

Ayer escuchamos un rumor algo grave: se nos dice que los revolucionarios se han apoderado de una parte de la vía cerca de Conejos, la cual han destruído, así como las líneas telegráficas, dejando incomunicada la columna.

Tratamos de confirmar la noticia, pero no lo pudimos lograr, en vista de que en las oficinas se nos dice que no hay noticias ningunas, pero creen que carece de exactitud la versión.

¿Quién habrá podido flanquear la División Huerta, nos decíamos, es público y notorio que todos los revolucionarios marcharon al Norte?

Por otra parte, tanto Argüelles como Campa, que merodean por Avilés, no han podido salir de esa zona, por los duros castigos que oficiales.

Esto es lo que se nos dice, y, por lo mismo, damos la noticia como simple rumor.

Los revolucionarios huyen á las montañas

Antes de anoche se nos comunicó haber inflingido la columna del General Blanquet, según notificación telefónicamente la noticia de que la capital del Estado de Oaxaca había sido tomada por las fuerzas rebeldes que manda Pedro León y se nos dijo también que se sospechaba que el señor General Cejudo había caído prisionero. La noticia nos la comunicó una persona que tomó el nombre de un amigo nuestro, y por eso le damos crédito: pues nos consta su honorabilidad.

Ayer ocurrimos á su despacho y nos dijo que ninguna noticia nos había comunicado respecto á Oaxaca y que ni siquiera sospechaba la persona que hubiera tomado su nombre para dar una noticia á todas luces inexacta. Al recibir no-

(Pasa á la cuarta plana)

Jefe de las armas en el E. de Mich.

El General C. López

Combatirá á los revolucionarios que por allí merodean

El lunes próximo saldrá de ésta capital rumbo al Estado de Michoacán, con el fin de dirigir el movimiento militar que se está llevando á cabo en aquella entidad, el señor General Brigadier Arnoldo Casso LLópez, que durante algún tiempo estuvo al mando de las fuerzas que operan en el Estado de Morelos, con el fin de batir á los zapatistas.

Por orden del señor Presidente de la República, la Secretaría de Guerra y Marina ha extendido con fecha de ayer el nombramiento que como jefe de las armas se ha hecho en favor del referido militar.

El objeto de este nombramiento es el de que las fuerzas federales que se encuentran de guarnición en aquel Estado salgan al mando del General Casso López á batir á las nuacrosas gavillas de revolucionarios que merodean en los pueblos cercanos y en los límites del Estado de Guerrero.

Un negocio por tirar balazos

Las colonias sajonas

Un militar de acuerdo para la enseñanza de paga

Tenemos en nuestro poder una invitación que ha circulado entre los miembros de una colonia sajona residente en esta capital, por la cual se les hace saber, que diariamente y bajo la dirección de un militar de la Nación á la que pertenecen, se está haciendo práctica de tiro al blanco en las **casas de concentración** que tienen dispuestas al efecto.

En la misma escuela se anuncian los precios que se cobran por los tiros que se consuman ó bien haciéndose socio y con la cuota mensual de veintiseis centavos, podrá el socio tirar cuantos tiros desée y permanecer el tiempo que guste en el edificio.

La práctica de tiro se hace bajo la dirección del militar antes referido, según disposición del "Comité para la Defensa de la Colonia."

Sabemos asimismo que las colonias sajonas están haciendo

(Pasa á la cuarta plana)

Importante junta de militares

Entrega de la mesa

Significativa reunión en el cuartel de Zapadores

Mañana, en la Sala de Armas del Cuartel de Zapadores, tendrá lugar una solemne sesión la Sociedad Fraternal del Ejército, con el objeto de hacer entrega de la Mesa Directiva de esta institución, á las personas designadas en la última asamblea.

A las cinco de la tarde dará principio el acto de referencia y á él han sido invitados distinguidos militares y caracterizadas personas de nuestra buena sociedad.

La nueva Mesa Directiva que tomará posesión de sus respectivos cargos, previa la protesta respectiva, está formada de la manera siguiente:

Presidente, General Miguel Morales; Vicepresidente, Coronel Alberto Canseco. Primer Secretario, Mayor Emilio González; segundo Secretario, Mayor Manuel González; primer Prosecretario, Capitán primero Germán T. Gómez; segundo Prosecretario, Capitán Ernesto Ortiz; Tesorero, Teniente Coronel Pedro Grovas; Subtesorero, Coronel Manuel Contreras.

Comisión de honor: Presidente, Coronel Juan G. Morales; Primer Vocal, Coronel Angel Bouquet; segundo vocal, Mayor Melchor Guardiola.

Comisión de hospitalidad: Presidente, Coronel Ricardo Trujillo; primer vocal, Teniente Coronel Ramón Gutiérrez; segundo vocal, Mayor Wilfrido Massieu.

Comisión de Hacienda: Presidente, Coronel Manuel Castro, primer vocal, Coronel Carlos Cobés; segundo vocal, Coronel Justiniano Gómez.

Ultimátum de los Sres. obreros

Quince días de plazo

El Comité será responsable de lo que ocurra

Al Comité de Industriales.

En vista de que los Delegados de 113 fábricas unidas se encuentran en esta capital desde el día seis de Febrero próximo pasado, perdiendo el tiempo miserablemente, con enorme sacrificio por parte de sus representados, no obstante haber presentado Tarifas y Reglamentos el día 26 de Marzo, sin que hasta ahora los señores industriales hayan tenido la deferencia de resolver sobre este asunto; nos vemos obligados á presentar este último á la consideración de los miembros que integran ese Comité.

1o. Damos á los señores industriales el término improrrogable de quince días, contados desde esta fecha, para que acepten ó rechacen las peticiones de tarifa y reglamento que hemos presentado.

2o. Si dentro del plazo citado no resuelven este asunto, nos vemos obligados á retirarnos á nuestras respectivas fábricas para dar cuenta de nuestras gestiones á los compañeros que representamos.

3o. Si por esta causa se originaren dificultades entre obreros é industriales, ustedes serán los únicos responsables de cuanto ocurra, puesto que nosotros hemos empleado todos los medios pacíficos y legales que han estado á nuestro alcance.

Esperamos del buen sentido de ustedes, tomarán en cuenta este ultimátum, para evitar dificultades al Supremo Gobierno, dada la situación porque atraviesa nuestra querida patria.

Patria, Fraternidad y Justicia.

Por el Comité y Delegados de 113 fábricas unidas.

México, Mayo 30 de 1912. El Vicepresidente, **Lorenzo Castañeda.**—El Secretario, **Rafael Silva.**

A. Almazán solicita su caución

Un próximo careo

En casa del señor Juez de la Barra será la diligencia

Por conducto de su defensor, presentó el día de ayer un escrito ante el Juez segundo de Distrito, licenciado Cayetano Castellanos, el procesado rebelde Juan Andrew Almazán, con el objeto de que se le conceda la gracia de salir en libertad caucional.

La audiencia de derecho para resolver sobre si es ó no de concederse la petición de Almazán, por conducto de su defensor, se efectuará á principios de la semana próxima.

El referido Almazán tendrá un careo próximamente, por orden del señor Juez segundo de Distrito, con el señor don Francisco L. de la Barra, ex-Presidente de la República. La diligencia tendrá verificativo en la residencia del señor de la Barra, á donde será trasladado el reo y el personal del juzgado.

El general Robles vendrá a la capital de la R.

Sabemos que la Secretaría de Guerra y Marina ha mandado llamar telegráficamente al General Juvencio Robles, que se encuentra en Cuautla, Estado de Morelos.

No se sabe el asunto para el que fué llamado el citado militar, aunque se asegura que es para enviarlo con su columna al Norte, como decimos ayer. Hoy, probablemente, llegará el General Robles á esta capital, para conferenciar con el Ministro de Guerra y Marina.

Dn. Mariano Espinosa en México

Hablará con Madero

Viene á recibir órdenes del Sr. Presidente

Hoy llegará á esta capital, procedente del Territorio de Tepic, el señor Mariano Espinosa, Jefe Político de esta entidad, con el objeto de conferenciar con el señor Presidente de la República.

El señor Espinosa salió de Tepic el veintisiete del mes en curso, por orden dada por el Gobierno del Centro.

Por investigaciones que uno de nuestros reporters hizo el día de ayer, sabemos que el viaje del señor Espinosa obedece á que viene á recibir instrucciones para lograr la completa extinción de la rebelión en aquel territorio y acabar con las numerosas gavillas de bandoleros, que merodean por algunos Distritos, principalmente en el pueblo de Acaponeta.

Tan pronto como se celebre la referida conferencia, marchará inmediatamente para aquella ciudad.

Un manifiesto de los Diputados independientes

Es muy probable que mañana comience á circular un manifiesto á la Nación en el cual los diputados llamados independientes (?) justificarán, según el decir de ellos las causas justificadas (?) que tuvieron para adoptar la independencia (?) en todos los asuntos de la Cámara en los últimos meses.

El manifiesto en cuestión es muy curioso, por las revelaciones que en él hacen los señores Diputados. Se nos informa que ya han sido mandados imprimir, á fin de que á más tardar el día dos de Junio, fecha en que se termina el período de sesiones ordinarias, puedan ser fijados en los lugares públicos.

Entraron y pidieron $ 5,000

En la F. de Atlanta

Se llevaron dinero, armas y bastante parque

Cerca de mil zapatistas entraron anoche de ayer á Atlanta, estación perteneciente á Ozumba, Estado de México, según noticias que hemos recibido ayer.

Se nos dice que después se dirigieron á la hacienda de Guadalupe, á donde hicieron preso al Administrador de la finca, llevándoselo no se sabe para dónde.

Se nos dice que la mayor parte de esos mil hombres, están armados con maussers y con carabinas 30-30 y llevan bastante parque.

"Atlantla está á poca distancia de Ozumba, á donde se encuentra un cuerpo de voluntarios, al mando de un individuo apellidado Rojas.

Otra novillada iniciada por los "artistas"

En la plaza de toros El Toreo se efectuará el próximo día 6 de Julio una novillada que ha organizado el numeroso gremio de peluqueros presidido por los empleados de la Peluquería Central.

Los hijos de Dalila cambiarán este día las tijeras por el estoque y será digno de verlos como miden con las espaldas el amplio circo de la Condesa.

Los amantes del arte de Cúchares se lucirán en esta ocasión, por lo que la novillada es seguro que resultará espléndida.

Hay gran animación entre los aficionados por asistir á la corrida de los peluqueros que seguramente presentará muchos atractivos por las escenas chuscas que en ella se desarrollarán.

Oportunamente daremos á conocer el programa detallado.

Sevan a unir los clubs políticos

Próxima Asamblea

Se discutirán amplia y libremente las candidaturas

Tomando en consideración el derecho que todo ciudadano tiene de votar libremente, así como los altos ideales que animan al actual Gobierno en lo que respecta á efectividad del sufragio, acordó lo siguiente:

1o.—Invítese á todos los clubs políticos de Tacuba, Guadalupe Hidalgo y Atzcapotzalco para que por sí, ó por medio de delegados, concurran el próximo domingo 2 de Junio, á las diez a. m., á la junta que tendrá verificativo en el domicilio de este Club: 2a. de Manuel Acuña número 4, Atzcapotzalco.

2o.—Suplíquese á los invitados que traigan los nombres de sus candidatos para que se les inscriba en el libro de Registro.

3o.—En la referida Junta se acordará la fecha y el lugar para una Convención en que se discutirá amplia y libremente las personas propuestas por los clubs que concurran.

4o.—El candidato que obtenga mayoría de votos, será apoyado por todos, sin reserva alguna, en las elecciones.

Sufragio Efectivo. No Reelección.

Atzcapotzalco, á 28 de Mayo de 1912.

Presidente, M. González Muñoz.—Secretario, Cirilo Celis.

El Senado y la muerte de nipones

Será rechazada

Los daños que causara el pueblo no serán pagados

Con toda oportunidad informamos á nuestros lectores acerca del sensacional asunto que se refiere á la cuantiosa suma que pide la República China á nuestro gobierno, por daños que sufrieron los súbditos de aquel país en Torreón durante la revolución pasada.

Durante la presente semana, el señor Encargado de Negocios de China ha estado conferenciando con el señor Ministro de Relaciones sobre este asunto y aunque en las fuentes oficiales se guarda toda reserva absoluta sobre todo lo concerniente á la indemnización china, nuestros reporters han logrado saber de buena fuente, que dicha indemnización será rechazada por nuestro Gobierno.

La persona que nos proporcionó los datos anteriores, nos dijo que el Senado no aprobará la petición hecha por el Gobierno chino, pues el señor Lascuraín, actual Ministro de Relaciones, que fué miembro de la comisión de reclamaciones dijo en cierta ocasión que los daños que causara el pueblo no serían indemnizados. Basándose en esto, los señores senadores rechazarán la petición á que venimos haciendo referencia.

Manifestación en honor del Ejército Nacional

OJITLAN, Mayo 27.—Ayer, á las cuatro de la tarde, se efectuó una manifestación en honor del Ejército Federal formando parte en ella los comerciantes, obreros y particulares.

Acaponeta continúa Sitiada

Cañedo va al frente

Los federales no necesitan de otros refuerzos

Hace tres días dimos cuenta de que una partida de revolucionarios, al mando de Cañedo, pretendía tomar la población de Acaponeta, perteneciente al Territorio de Tepic, pues con setecientos hombres se había presentado, pidiendo la rendición de la plaza.

La guarnición contestó que podía pasar á tomar posesión de ella, pero para el caso le anticipaban que se la dejarían así que no hubiera un solo hombre.

Empezó el combate y hasta la fecha no ha podido ser tomada la ciudad, pero no se han retirado aún los revolucionarios, pues lo han puesto sitio, según noticias recibidas ayer en esta capital.

La guarnición está en el mejor estado de ánimo y dice que como nada necesitan de fuera, pueden sostenerse por espacio de algún tiempo y asegura el jefe de las fuerzas del Gobierno, que la plaza no la dejará tomar.

Tomaron la palabra los señores Juan Apodaca hijo y Pablo Hoyo, elogiando calurosamente al ejército y al Gobierno constituído.

A las siete de la noche terminó la manifestación en el mayor orden, habiendo reinado durante ella gran entusiasmo y regocijo.

MOVIMIENTO POLITICO LOCAL Y FORANEO

A TRAVES DE LA REPUBLICA

NOTAS Y OPINIONES DE LOS LECTORES

EN MEMORIA DE M. M. Y PELAYO

LOS ALUMNOS DEL LICEO ORGANIZAN UNA GRAN VELADA

Telegrama especial.

GUADALAJARA, Mayo 30.

Se ultiman los preparativos para la suntuosa velada que en memoria del sabio español don Marcelino Menéndez y Pelayo han organizado los alumnos del Liceo del Estado.

ELEGANTE MATRIMONIO.

Efectuóse con selecta concurrencia, el matrimonio eclesiástico de la señorita Consuelo Barba Carrasco y el señor Vicente Rosales Robledo.

EN FAVOR DE LOS PENITENCIARIOS.

Acaba de firmarse por el Gobernador del Estado y un conocido industrial, el contrato para la fabricación de calzado en la Penitenciaría por los reclusos del establecimiento.

Los presos serán beneficiados desde luego con parte del producto del trabajo que desempeñen, para atender á sus necesidades, dejando el resto en depósito para que se los liquiden al salir libres por haber cumplido su condena ó por indulto ú otra causa.

EL CORRESPONSAL.

PEQUEÑAS NOTAS FORANEAS

CANDIDATOS POR CAMPECHE

Escriben de Progreso, que en el Estado de Campeche hacen jira políticos, propagando sus candidaturas de senador el Lic. don Manuel Gutiérrez Zamora, y de diputado el señor Lic. don Salvador Martínez Alomia.

MUERTO POR UN RAYO

Escriben de León, el 20 de Mayo de 1912:

Las descargas eléctricas han causado desgracias en esta ciudad.

En el barrio de los Simones, un rayo incendió el jacal de un pobre labrador y mató una yunta de bueyes, y otro fulminó á N. Herrera, campesino que se dedicaba á sus labores.

LA CAMPANA ELECTORAL

Circulan excitativos de los Partidos Popular Independiente y Guanajuatense, pidiendo el concurso de los ciudadanos, para las candidaturas liberales de diputados y senadores del Estado.

GONORREA

Por rebelde que sea, se cura con el Específico alemán "Antiblenorrágico Haniff." Venta: Droguería Johannsen, Félix & Cía. Av. San Francisco 39. México.

UNA CURACION

QUE SE PRESTA A REFLEXIONES

El 19 de Febrero de 1897 recibía un farmacéutico de París la carta siguiente: "Hace unos cuantos años que cogí un enfriamiento á consecuencia del cual se me presentó un fuerte constipado que descuidé por entonces y degeneró en un catarro de la peor especie. Hoy me encuentro afectado de una bronquitis espantosa, no puedo respirar con holgura y experimento una gran opresión. Tengo el estómago lleno de flemas, no puedo dormir y no tengo libre un solo momento el pecho. Por las mañanas toso y gargajeo por espacio de dos horas hasta que las flemas se desprenden, pero, sobre todo, cuando más sufro es en el invierno. Esto me produce deseos de vomitar pero no llego á conseguirlo. He ensayado muchos remedios, tisanas, jarabes, sin lograr alivio con nada. El médico me ha dicho que me vuelvo asmático. No tengo apetito ni gusto para nada.



Sr. MARTINEZ

En el periódico que ordinariamente leo he visto el relato de las curaciones obtenidas con el Alquitrán de esa casa, en circunstancias parecidas á las en que yo me encuentro. Ruégole me envié un frasco del verdadero Alquitrán de Guyot: Espero que me ha de aliviar. Firmado, Francisco Martínez, plaza Mayor, Azangaro. (Perú).

Después de haber ensayado el verdadero Alquitrán Guyot, el señor Martínez escribe de nuevo lo que sigue: "31 de Mayo de 1897: Mi muy estimado señor Guyot: He hecho uso del frasco que usted me ha enviado tomándolo á todas las comidas, tal como está prescrito, ó sea una cucharada de alquitrán, como las de café, por cada vaso de líquido.

Y desde este primer frasco encontré una mejoría notable en mi salud. Arrojaba más fácilmente las flemas que me obstruían el estómago, se me presentó algún apetito y pude dormir algunas horas sin encontrarme molestado en la respiración. Continúo usando el Alquitrán de Guyot y después de tres frascos, desaparecieron los accesos de tos que me consumían. Ahora tengo buen apetito, Ya no arrojo flemas y he recobrado las fuerzas completamente."

"Le agradezco en extremo haber inventado el Alquitrán de Guyot y crea que yo no puedo sino recomendar el remedio de usted á todas las personas que sufren de bronquitis y catarros como el que yo tenía.—Firmado: Francisco Martínez."

El uso del Alquitrán Guyot á todas las comidas, á la dósis indicada en la carta que dejamos reproducida, basta, en efecto, para curar en poco tiempo el catarro más rebelde y la bronquitis más antigua. Algunas veces hasta se consigue dominar y aún curar la tisis por declarada que esté; pues el Alquitrán detiene la descomposición de los tubérculos del pulmón matando los malos microbios que son la causa de esta descomposición.

Esto es sencillo y exacto. El menor constipado puede degenerar en bronquitis si se le abandona. Por eso no se insistirá nunca demasiado al recomendar á los enfermos que traten de conjurar el mal desde el principio, usando el Alquitrán Guyot que todos los farmacéuticos expenden.

Este tratamiento viene á costar 2 centavos diarios, y.... ¡Cura!

LAS DISCUSIONES EN LA CAMARA

HA HABIDO ACALORADOS DEBATES CON MOTIVO DE UNA LEY

Correspondencia especial.

TOLUCA, Mayo 29.

La Legislatura ha estado discutiendo estos días un proyecto de ley sobre beneficencia pública, presentado por el señor licenciado Alberto García, á quien el Ejecutivo nombró para dicho objeto. El Tribunal de Justicia envió como su representante á la Cámara al señor Magistrado Eduardo Garduño Soto, quien pidió algunas modificaciones, que fueron aprobadas. Los debates han sido un poco acalorados sobre todo entre los diputados Chaix y Rebollar. Este último señor, de acuerdo con el autor del proyecto, hizo el cambio radical de dos artículos.

Mucho ha extrañado que no obstante que la Cámara está en prórroga de sesiones y tratando asuntos de interés no concurran todos los señores diputados.

ENFERMA

La señora Herlinda Cortés, esposa de don Juan Trevilla, se encuentra gravemente enferma.

RENUNCIA

El señor licenciado Pantaleón Montes de Oca, ha renunciado el cargo de Presidente de la mesa directiva que postulará para Gobernador de este Estado al señor licenciado Pascual Morales Molina.

EL CORRESPONSAL.

SIGUEN LOS ROBOS EN TAMPICO

ULTIMAMENTE LOS DELITOS CONTRA LA PROPIEDAD HAN AUMENTADO

Correspondencia especial.

TAMPICO, Mayo 28.

Continúan los robos escandalosos. Además del caso de un comerciante árabe á quien la noche del 24 le fueron substraídas mercancías por considerable valor, á una señora americana le robaron también mil pesos en efectivo, que guardaba en su casa. Anoche fueron robadas así mismo, dos bodegas, de donde los ladrones sacaron mercancías por gran valor.

VIRUELA.

Al hospital que las Líneas Nacionales tienen en La Barra, fué conducido ayer, procedentes de la estación del Coco, un norte-americano atacado de viruela negra. Muchas familias que veraneaban en La Barra, abandonaron el lugar violentamente.

FUNCION BENEFICA.

A beneficio de la Casa de Maternidad, se efectuó esta noche una velada en el salón "La Palma", habiéndose puesto en escena por la compañía Cos, la obra "El Nido Ajeno"; la señorita Genoveva Salemme recitó una poesía y un grupo formado por las señoritas Amalia del Río, Elena Matienzo, Elisa Santiesteban, Dolores Salemme, Genoveva Salemme, María Cabezut, Concepción Vega, Amalia Sampedro, Concepción Sampedro y Rosa Salemme, cantaron el coro de "La Geisha."

La función se vió muy concurrida.

EL CORRESPONSAL.

POR LOS HUERFANOS Y LAS VIUDAS

SE REUNIRAN FONDOS PARA LOS DEUDOS DE LOS SOLDADOS MUERTOS

Telegrama especial.

MONTERREY, Mayo 29.

El próximo sábado los empleados de una negociación cervecera celebrarán la velada que han venido preparando para reunir fondos en favor de los huérfanos y viudas de los soldados federales muertos en la campaña del Norte.

DEPENDIENTE SUICIDA

Ayer por la tarde, el joven Esteban Treviño, empleado en una casa comercial, se envenenó con una fuerte dosis de cianuro.

CANDIDATURAS

Son postulados para diputados propietario, el señor Ezequiel Galindo, y suplente, el señor Alfonso Madero, por el Partido Constitucional Progresista en este distrito.

Otro partido político propone también como diputado al socialista licenciado Lázaro Gutiérrez Lara.

EL CORRESPONSAL.

Telegrama especial.

MONTERREY, Mayo 30.

NUEVO PERIODICO.

Ha comenzado á publicarse un órgano de las agrupaciones obreras de la localidad.

Tendrá programa liberal y será bisemanario.

LLEGA EL SR. MADERO.

El señor Gustavo Madero llegó ayer á esta ciudad, con su familia, para asistir al matrimonio de la hija del Gobernador, señor Villarreal, ceremonia que se celebrará mañana.

Sus amigos estuvieron á recibirlo en la estación.

EL CORRESPONSAL.

GRAN RETARDO EN LOS TRENES

LOS DESLAVES EN LA VIA HAN OCASIONADO LOS RETARDOS

Correspondencia especial.

PUEBLA, Mayo 29.

Anoche no llegó el tren de pasajeros de Oaxaca, sino hasta hoy á las dos de la madrugada. Ahora tampoco vino á la hora de reglamento, y se sabe que unos deslaves que han causado desperfectos en la vía, son origen de esos trastornos en el tráfico.

OPERA

Con éxito ha comenzado su temporada en el Teatro de Variedades, la compañía de ópera Amaya. Las cantantes Delgado y de la Cuadra, fueron muy aplaudidas en "Aida."

REOS EN LIBERTAD

Cumpliendo la orden que dió el Juez de Distrito, salieron en libertad ayer cinco reos que fueron traídos de Zacapoaxtla, acusados de sedición. No hubo méritos.

CONVOCATORIA EXPEDIDA

Hoy se publicó la convocatoria para elección de diputados y senadores para el Congreso de la Unión, que será el mes entrante.

EL CORRESPONSAL.

AGASAJOS A LOS FEDERALES

LAS DAMAS LOS CUBRIERON DE FLORES, SERPENTINAS Y CONFETTI

Correspondencia especial.

PACHUCA, Mayo 28.

El domingo pasado hubo una manifestación en honor del 13o. Batallón Federal, que se encuentra resguardando esta capital. Por todas las calles donde desfilaron los valientes soldados, fueron recibidos con confetti, serpentinas y lluvia de flores, que arrojaban las damas desde los balcones de las casas. Después, á la una de la tarde, fueron obsequiados los soldados con una comida.

PROXIMO SIMULACRO.

Los alumnos del Instituto Científico y Literario, así como otras muchas personas, diariamente concurren al parque á recibir instrucción militar.

Se dice que para el mes de Agosto, en combinación con las fuerzas federales que residen en Pachuca y las del Estado, harán aquéllos un simulacro en las inmediaciones de Pachuca.

LA CAMPANA ELECTORAL.

Algunos partidos políticos, para evitar diferencias, se reunieron á discutir una candidatura para diputado y senador por esta capital. Después de grandes discusiones, llegaron á un arreglo para sostener la candidatura del señor Alfonso Craviotto, como diputado al Congreso de la Unión, y para senador al señor don Francisco Bracho.

EL MERCADO.

Parece que muy pronto tendrá Pachuca un buen mercado, quitándose las barracas que existen alrededor de la casa de Gobierno. Una rica compañía ha celebrado contrato para llevar á cabo esta y otras mejoras, dando al gobierno condiciones ventajosas.

EL AGUA.

Actualmente, si el agua se agota en las presas, lo cual está á punto de pasar, tendrán que emigrar de Pachuca todas las familias que no quieran morir de sed ó de alguna epidemia. Cada día sube más el precio del agua, porque escasea más y más, pagándose hasta quince centavos por un bote. La compañía que regentea el negocio había tomado precauciones para un caso como éste, y ha podido salvarnos de una muerte por sed, dando á la ciudad solamente el agua muy indispensable para el uso doméstico.

PERSONAL.

El día primero del entrante junio tomará posesión, como director de la negociación de La Blanca, el señor W. H. Maine, que por muchos años desempeñó igual puesto en El Oro Mining and Railway Co.

EL CORRESPONSAL.

FUERON APREHENDIDOS POR SEDICION

ENTRE LOS PRESOS ESTA UN HERMANO DEL LIC. M. CANTON

Telegrama especial.

MERIDA, Mayo 29.

De Izamal, ha sido traído el notario Bolio, á quien se atribuyen responsabilidades por los sucesos de Tera, del partido de Temax, y de Tekantó, del de Izamal.

También han sido capturados por sedición Manuel Moreno, pariente muy cercano del licenciado Delio Moreno Cantón, que está en Chihuahua, y el doctor Bernardino Enríquez, que excursionaban por el Oriente del Estado.

MUERTE TRAGICA.

Don Severo Antonio Carrillo, conocido maestro de obras y contratista de los edificios de la Compañía Harinera del Golfo, cayó de un andamio á la altura de siete metros, muriendo instantáneamente.

EL CORRESPONSAL.

INFORMACIONES DIVERSAS

Alarma en las Familias de Ciudad Lerdo

Las familias de Ciudad Lerdo están sumamente alarmadas por la aproximación de las fuerzas revolucionarias de Campa á esa ciudad. Muchas familias han comenzado á emigrar de Lerdo, dirigiéndose á Monterrey ó á Saltillo y algunas otras á Torreón. En cartas particulares recibidas ayer aquí, se sabe que Campa tiene intenciones de atacar dicha población, temiéndose mucho que destroce la vía del ferrocarril, con ánimo de dejar aislado al General Huerta, que va hacia el Norte.

LICENCIADOS LEVI PANIAGUA Y JOSE REYES SPINDOLA

Asuntos judiciales y administrativos. Calle Betlemitas, número 11. Despacho letra D.

SI NO ES HOY, NUNCA!

APROVECHE LA OPORTUNIDAD

Desde $0.15 cts. el rollo de

PAPEL TAPIZ.

Para dar lugar á nuevas existencias, estamos realizando

500,000 ROLLOS

A precios increibles desde $0.15 centavos en adelante.

PINTURAS AD-EL-ITE y KALSOMINA HIGIENICA.

Departamento de Papel Tapiz-

MOSLER, BOWEN & COOK, SUCR.

Esq. Av. San Francisco, Bolívar, Cinco de Mayo y Motolinía. Apartado, 628. México, D. F.

HOTEL GUARDIOLA. El más céntrico de la capital. Baños gratis. para los pasajeros. Precios cómodos.

BANCO HIPOTECARIO DE CREDIT TERRITORIAL MEXICANO, S. A.

PRIMERA ALMONEDA

De acuerdo con lo prevenido en el artículo 81 de la Ley de Instituciones de Crédito, se hace saber al público que en ejercicio de las facultades que otorgan á este Banco tanto dicha ley como la concesión respectiva, el día quince de Junio próximo, á las diez de la mañana, se verificará en las oficinas del mismo Banco, sitas en la segunda calle de S. Agustín de esta capital, con asistencia del interventor del Gobierno, el remate de la casa número uno de la Avenida Puebla, orientación Norte, con su patio, jardín y huerta, ubicada en la Municipalidad de Mixcoac, propiedad de la Sucesión de don Manuel Contreras, hipotecada para garantía del pago de la cantidad de nueve mil pesos, en los términos de la escritura de veinticuatro de Marzo de mil novecientos ocho, otorgada ante el Notario Rafael Pérez Gallardo, procediéndose al remate porque la deudora dejó de cubrir varias exhibiciones trimestrales.

Se advierte que será postura legal la que cubra de contado el crédito del Banco, por capital, intereses, gastos y costas.

México, Mayo veinticuatro de mil novecientos doce.

Donato de Chapeaurouge, Director Gerente.—P. Luna y Parra, Secretario.

La Indemnización á China

En la Cámara de Senadores, en la sesión secreta de ayer, se dió cuenta con el dictamen presentado por la Comisión de Relaciones, en el que después de algunas consideraciones para fundar su acuerdo, propone á la Cámara no se apruebe el convenio celebrado entre la Cancillería Mexicana y el Encargado de Negocios de China, sobre la indemnización de tres millones cien mil pesos, arreglada por los asesinatos de súbditos chinos en Torreón.

El dictamen recibio primera lectura, señalándose para su discusión el día de hoy. El señor Ministro de Relaciones Exteriores manifestó al Senado que el Ejecutivo desea tomar parte en la discusión de este asunto y así, hoy concurrirá el señor licenciado Lascuráin á la sesión secreta con ese objeto.

La Compra de Terrenos

La Secretaría de Fomento, deseosa de simplificar hasta donde sea posible el trámite para la compra de terrenos destinados á su fraccionamiento, pone en conocimiento del público que, para la compra de esos terrenos, el Gobierno tomará en cuenta, nada más, las proposiciones que hagan directamente los actuales propietarios, excluyendo de un modo absoluto cualquiera intervención de agentes y mediadores.

Con esa determinación, el Gobierno se propone evitar también los inconvenientes que se han podido percibir en algunas proposiciones de venta de terrenos, en que los intermediarios proyectaban ganar cantidades exorbitantes, y además, no pretende el Gobierno entrar en competencia con los compradores de terrenos, y éstos deben tratar directamente con los propietarios.

El Servicio de Trenes

Terminadas las obras de reconstrucción de la vía de La Colorada á Torreón, es muy probable que hoy marche el primer tren á esa importante ciudad lagunera.

Las obras de reparación en las líneas de Torreón y Durango, están casi concluídas, caminando ya trenes de reparación.

El tráfico á Cuernavaca sigue interrumpido. El servicio entre Atencingo y Cuautla, está igualmente paralizado.

La C. Permanente de Senadores

Ayer en la tarde, después de abierta la sesión en la Cámara de Senadores, se procedió á la designación de las personas que habrán de integrar, en unión de los diputados que designe la Cámara Colegisladora, la Comisión Permanente del Congreso de la Unión que funcionará durante el receso de las Cámaras.

Fueron lanzadas dos candidaturas, una apoyada por la mayoría y otra por la minoría. Aquélla fué la que triunfó por veintiocho votos, habiendo votado en contra los senadores Castillo Carlos, Guzmán Ricardo R., Macedo Miguel S., García Peña Juan, Garza Ramos, José María, Maqueo Castellanos Esteban, Rabasa Emilio, Lanz Duret Ramón, Herrera Modesto, Macmanus Tomás, Curiel Luis C., Pimentel Rafael, Pizarro Suárez Ismael y Martínez Carrillo.

Hecho el cómputo de la votación, resultaron designados para integrar la Comisión Permanente los senadores Alfaro Francisco, Arguinzonis Antonio, Castellot José, Dávila Encarnación, González Mena Francisco, Hernández Antonio V., Martínez Modesto R., Mendizábal Gregorio, Parra Porfirio, Sosa Francisco, Uriarte Jesús F. y Villada Eduardo.

Se ha Dado Orden de Proceder Contra los Empleados de un Juzgado

El Procurador de Justicia del Distrito Federal ha dado orden de proceder en contra de los Sres. Lics. Andrés Ortega, Juez primero Menor; Carlos Negrete, secretario del Juzgado, y Tomás Sánchez, oficial mayor del mismo, por haber sido acusados por el señor licenciado Humberto Islas, de algunos delitos cometidos en la tramitación de un juicio. La acusación pasó ya á la primera Sala del Tribunal Superior del Distrito Federal, donde se resolverá si es de procederse ó no contra los citados funcionarios.

La Renuncia del Procurador de Justicia

Ayer circuló, en el Palacio Penal, la noticia de que el señor Procurador de Justicia, licenciado Carlos Trejo y Lerdo de Tejada, había presentado su renuncia, y aún se designaba la persona sobre quien había recaído nombramiento para substituirlo.

En vista de la insistencia del rumor, uno de nuestros repórters se apresuró á entrevistar al señor Procurador, quien negó rotundamente la exactitud de la noticia.

Cree el señor licenciado Trejo que el motivo que se haya tenido para hacer circular dicho rumor, es haber sido comisionado por el señor Presidente de la República para la formación de un proyecto de ley sobre legislación obrera, que el Primer Magistrado deseaba proponer para su aprobación á las Cámaras Legislativas antes de cerrarse el actual período de sesiones. En vista de lo perentorio del tiempo, fué facultado para no asistir á la Procuraduría, á fin de que dedicara todo el tiempo disponible al estudio de referencia. De aquí, seguramente, nació el rumor de la renuncia.

Pero como dicho proyecto siempre no será presentado para su estudio y aprobación á las Cámaras en el actual período de sesiones, por falta de tiempo, el señor Procurador ha seguido despachando los asuntos de la Procuraduría.

Destrucción de una Bizcochería

Ayer, á las siete de la mañana, se recibió aviso en el cuartel de bomberos, de que en la bizcochería denominada "La Gratitud al Capricho," situada en la calle de Juan Álvarez, se había iniciado un incendio.

Cuando los bomberos llegaron, los departamentos del horno y del despacho eran consumidos por el fuego.

Después de una labor ruda se logró sofocar el incendio; el cual, sin embargo, destruyó por completo los muebles y enseres de ambos departamentos y parte de los techos.

Las pérdidas son de consideración. El origen del siniestro se debió á que algunos de los operarios trataron de encender el horno con petróleo, y habiendo éste hecho explosión, el fuego se comunicó á los departamentos citados.

Recital de Piano

Antenoche, en el salón de conciertos de la Sala Wagner y Levien, tuvo lugar un recital de piano que oportunamente anunciamos.

El ejecutante, señor Angel M. Diez, discípulo del maestro Rafael J. Tello, fué quien se presentó al público, alcanzando un éxito muy lisonjero en la ejecución de los distintos números del programa.

La fiesta fué organizada por la Sociedad de Alumnos del maestro, y los productos del recital quedaron á favor de la misma sociedad.

La Lucha Electoral en Tampico

Telegrama especial.

TAMPICO, Mayo 30.

El "Club Liberal Tampiqueño", ha lanzado las siguientes candidaturas para diputados y senadores al Congreso de la Unión: senador propietario, general Samuel García Cuéllar; suplente, Amado N. Jáuregui; diputado propietario, licenciado Armando Ostos y suplente, licenciado Luis Ramírez de Alba.

El licenciado Ostos, es esperado aquí para el domingo próximo. En esta población hay entusiasmo por las elecciones.

Diputados por el 9o. Distrito

Habiéndose reunido los socios del club "Independiente de Tacuba" y después de acaloradas discusiones, designaron como candidatos para diputados por el 9o. Distrito, á los señores Carlos Sánchez Díaz, como propietario, y Juan Rodríguez Tovar, como suplente.

Una comisión presidida por el señor licenciado Domingo S. Trueba, fué á ofrecer la candidatura al señor Sánchez Díaz, quien la aceptó prometiendo cumplir el programa del citado Club.

Secretario de la Revista Militar

Ayer fué nombrado secretario de redacción de la "Revista del Ejército y la Marina," el señor Ignacio Lizaliturri, oficial segundo del departamento de Estado Mayor.

Pequeñas Notas Foráneas

EMPLEADOS DESCONTENTOS

Manifiestan de Santa Cruz de Bravo que los empleados del Ferrocarril de Vigía Chico, se quejan al General Eguía Lis, jefe de aquella zona militar porque no se les cubrió sus sueldos, durante el tiempo que aquella línea estuvo arrendada á la casa Melhado de Belice.

NO HABRA PENSIONES

De San Luis Potosí nos dicen algunos empleados que ha causado impresión la noticia circulada sobre que la Legislatura del Estado derogara el decreto de pensiones á los servidores del Gobierno, para hacer economías, disposición legislativa vigente desde Marzo de 1908 y que prescribía amparo y auxilio á los que por enfermedad ú otra causa se inutilicen sirviendo en los puestos oficiales.

POR UNA CONCESION

Dicen de Huatusco, Veracruz, que hay descontento en la población por haberse concedido la explotación de la caída de aguas de Teneshamastla que desarrolla como fuerza hidráulica cerca de 600 caballos.

Se pagan $250 mensuales por la concesión y había proposiciones para dar desde luego $31.000 en beneficio de las arcas municipales.

Si Ud. Quiere Alcanzar la Longevidad Lleno de Vigor

use Duffy's Pure Malt Whiskey, el cual le dará fuerza y vigor. Hace que los viejos se sientan jóvenes y conserva á los jóvenes fuertes y vigorosos.

Se ha venido usando por más de 50 años, como un remedio para la prevención y cura todas las enfermedades de la garganta, de los pulmones y del estómago y las condiciones de debilidad y agotamiento. Se vende en todas partes en BOTELLAS SELLADAS solamente.

The Duffy Malt Whiskey Co., Rochester, N. Y. E. U. A.

LAS PILDORAS DE RAIZ INDIA DEL DR. MORSE

CURAN POSITIVA Y PERMANENTEMENTE LA

BILIOSIDAD, ESTREÑIMIENTO, INDIGESTION, DISPEPSIA, ENTORPECIMIENTO DEL HIGADO, ENFERMEDADES DE LOS RIÑONES, PADECIMIENTOS DE LAS MUJERES, JAQUECA, FLATULENCIA, REUMATISMO, HEMORROIDES, DEBILIDAD.

SON UN PERFECTO PURIFICADOR DE LA SANGRE.

pues curan las enfermedades de la PIEL, tales como

DIVIESOS, MANCHAS, GRANOS y EZCEMA.

De venta en todas las Principales Droguerías y Farmacias.

THE W. H. COMSTOCK CO., Limited.

UNICOS PROPIETARIOS,

MORRISTOWN, NEW YORK, E. U. de A.

Ser Bella



La belleza es la gloriosa corona de la mujer. El don más apreciado y más deseado. Y toda mujer puede aumentar su belleza de una manera maravillosa dándole el debido cuidado y atención. No se debe poner nunca en el cutis nada que no se sepa que es puro y suave. Nunca debe de usarse nada que obstruya ó esmalte los poros.

Los poros del cutis y del cuero cabelludo deben mantenerse siempre limpios y abiertos con el legítimo y puro Jabón Borazado de

MENNEN.

Esto devolverá al cutis su limpieza natural y al cabello sus suaves ondulaciones. Después de afeitarse y después del baño siempre debe usarse el Borazado de Mennen.

Ambos productos son absolutamente puros, y se recomiendan especialmente á las damas para el cuidado de la piel delicada.

GERHARD MENNEN CHEMICAL CO., Newark, N. J., E. U. de A.

Agencia para El Estado de Nuevo León en México:

LA BOTICA NUEVA, Monterrey, Nuevo León.

Se vende en todas las boticas y farmacias de la República.

REUMATISMO

Enhorabuena que cuando el reumatismo se presente contrayendo los nervios, haciendo crugir los músculos y retorciendo las coyunturas se aplique un tónico, una untura ó cataplasma, cualquier cosa que alivie pronto; pero ni unturas, ni cataplasmas, ni fricciones, valen para curar el reumatismo, porque son expedientes que no curan ni precaven; siempre queda el ácido reumático en la sangre, y al primer contratiempo, sea de frío, indigestión ó lo que fuere, volverán los síntomas y se recrudecerán los ataques, debido á la constante acumulación de ácidos. Lo que limpia, enriquece, fortalece y vigoriza la sangre, curando primero los dolores reumáticos y haciéndolos luego imposibles, son las PASTILLAS RESTAURADORAS DEL DR. FRANKLIN, marca VELCAS, demostrándolo numerosos certificados que poseemos de personas curadas, algunas de las cuales aparecen en el folleto titulado "Ud. y su Enfermedad."

HAMBURG-AMERIKA LINIE

LINEA DE VAPORES HAMBURGUESA AMERICANA.

ITINERARIO	De Tampico.	De Puerto México.	De Veracruz.
Ypiranga	Mayo 31	Junio 3	Junio 4
Fuerst Bismarck	Junio 10	Junio 13	Junio 15
Wasgenwald	Junio 28	Julio 1	Julio 4
Corcovado	Julio 12	Julio 15	Julio 17

*Vía Habana, Coruña, Santander, Plymouth, Havre y Hamburgo.
||Vía Habana, Vigo, Santander, Plymouth, Havre y Hamburgo.
**Vía Habana, Vigo, Amberes y Hamburgo. Tomando PASAJEROS y carga para la HABANA, VIGO, CORUÑA, SANTANDER, PLYMOUTH (solamente pasajeros), el HAVRE y HAMBURGO.

La construcción de los vapores "Fuerst Bismarck," "Kronprinzessin Cecilie," "Corcovado" é "Ypiranga," de más de 8,500 toneladas y de dos hélices, es completamente nueva y propia para los "trópicos," y estos vapores están arreglados con todo confort y lujo moderno y equipados con telegrafía sin hilos, igual á los vapores grandes entre Nueva York y Europa.

En los vapores "Ypiranga" y "Corcovado," existe III Clase Preferente.

Informes para pasajeros también entre Nueva York y Europa, dan los AGENTES GENERALES: CHRISTLIEB Y RUBKE.

2a. del 5 de Febrero 18.—México, D.F. Apartado del Correo No. 58.

Guillo Buesing. y Co., Sucs. Veracruz.
Heynen, Eversbusch y Cía., Tampico.
J. Cram y Cía., Monterrey.
Emilio Mackeprang, San Luis Potosí.
M. B. Iglesias Puerto México.
Baruch y Cía San Salvador.
Stahlknecht y Co., Durango.
J. Lehnhoff, Guatemala.
Emilio Ratz, Puebla, Apartado 91.
Edo. Collignon y Cía., Guadalajara.
Alfredo Fink, Celaya.
Henkel y Cía., Sucs., Tapachula.
Buchenau y Co., Torreón.
Adolfo Stoll, Manzanillo.
Werner Balsiger, Gómez Palacio.
F. Stallforth y Hno., Parral.

HOTEL BERRY

AVENIDA JUAREZ, 77. EL MEJOR DE LA CIUDAD.

Cuartos y departamentos elegantemente amueblados.
Luz eléctrica.—Servicio de agua fría y caliente. Baño y teléfono en cada cuarto.
Servicio de elevador, de día y de noche, sin interrupción.

MRS. C. S. BERRY
Prop.

Para comer bien
Gambrinus
VISITENLO

EL TIEMPO

DIARIO CATOLICO DE LA MAÑANA

Fumen
SUBLIMES
De "El Valle Nacional"
Depósito: Christlieb & Mühlhäusler
2a. de San Agustin No. 48.
Teléfonos { ricsson Méx. Neri 2180

AÑO XXIX.--Número 9501 | OFICINAS: 3ª de Mesones, 61. Apartado 379. | FUNDADO POR EL SR. LIC. D. VICTORIANO AGUEROS EN 1883 | Ocho páginas.--Dos centavos | México, Viernes 31 de Mayo de 1912

HUERTA LLEGO A JIMENEZ Y CONTINUA AVANZANDO

NO HAN TOMADO OAXACA

Cartas y telegramas que nos fueron mostrados ayer refieren que desde anteayer no han ocurrido combates.

LAS TRDPAS DE AUXILIO NO HAN LLEGADO A OAXACA, A CAUSA DE UN DESCARRILAMIENTO OCURRIDO CERCA DE TEHUACAN

Son menos alarmantes las noticias que anoche obtuvimos sobre la situación de la capital del Estado de Oaxaca, que las publicadas por un periódico de la tarde.

Ayer nos fueron mostrados una carta y un telegrama recibidos por una prominente personalidad de aquel Estado, en los cuales queda narrada la verdadera situación que reina en aquella región.

HUBO COMBATE.

Según la carta, es perfectamente cierto que en días pasados á las puertas de Oaxaca, han sido batidos los serranos y zaachilas, por la guarnición de la capital, escuchándose muy bien los tiroteos, que fueron muy nutridos por ambas partes, habiendo muchas bajas tanto en la fuerza que atacaba, como en la que resistía.

La tenacidad de los indios hizo temer en un principio que su entrada á la población fuera absolutamente segura, y por eso la mayor parte de las familias, se han estado ocultando en los sitios donde creen estar á salvo de las iras de los rebeldes, quienes han jurado matar como perros á todos los partidarios del Gral. Félix Díaz.

JURAN VENGANZA

En medio de la fusilería se escucharon claramente los alaridos de rabia de los indios, quienes al caer heridos, seguían gritando blasfemias contra los felicistas, á quienes creen autores de la muerte del gobernador Benito Juárez.

Desde antier, que fué el último intento de los zaachilas para apoderarse de la población, no ha habido otra batalla cerca de a capital; pero se dice que los indios se reorganizarán para atacar nuevamente la plaza, haciendo un último esfuerzo para tomarla.

VAN AUXILIOS

El jefe de la guarnición, Gral. Cejudo, ha conmenzado á infundir confianza á las familias, diciéndolas que ya están en camino fuerzas que van á auxiliarlos y que, cuando éstas lleguen, entonces no podrán temer nada de los juramentos de los indios.

Se sabe que el 20o. Batallón que marchó para aquel lugar, se encuentra detenido cerca de Tehuacán, á causa de un descarrilamiento que sufrió un largo tren de carga, y por esa razón no ha podido continuar su marcha el tren militar hacia Oaxaca, donde se le espera de un momento á otro, creyéndose muy fundadamente que con su arribo, renazca la tranquilidad de los vecinos alarmados.

La misma carta habla de los sustos que sufrieron las familias á causa de que un chusco, corriendo á caballo, fué á avisar que los rebeldes habían re-

Sigue en la octava plana.

Rábago batió á quinientos rebeldes que sorprendió tiroteándose con otra partida de alzados, por disgustos personales.

SE ASEGURA QUE CONTINUAN DISPERSANDOSE LOS REBELDES EN TODAS DIRECCIONES

El señor Presidente de la República, recibió ayer noticias del avante de la columna del señor General Huerta siendo comunicadas á la prensa, en el siguiente boletín:

Chapultepec, Mayo 30.—El grueso de la columna del señor General Huerta, llegó á Jiménez el día 27 á las cinco de la tarde, haciendo la travesía desde Rellano sin novedad y encontrándose las tropas en las mejores condiciones de ánimo.

Fuerzas exploradoras de artillería han batido con magnífico éxito á las pequeñas partidas de rebeldes, que dispersas huían en distintas direcciones.

El general Rábago, con fuerza de caballería, avanzó sobre Parral, batiendo victoriosamente una partida de quinientos rebeldes. Estos habían tenido un encuentro con otro grupo de alzados por cuestiones personales, causándose mutuamente muchas bajas. Cuando los rebeldes pretendían atravesar la vía férrea fueron derrotados.

Ha quedado perfectamente organizado en Jiménez el servicio público, continuando el avance de la división hacia el Norte.

Informes fidedignos aseguran que los rebeldes continúan desbandándose, especialmente la gente de la Laguna y Durango.

NO HUBO CONFERENCIA.

Sobre las negociaciones de paz entabladas telefónicamente entre el señor residente y Emiliano Zapata, insistimos ayer ante el señor Ministro de Gobernación quien contestó que no creía que el señor Madero hubiera tratado con Zapata, porque sus intenciones han sido siempre de no tratar con rebeldes.

Esta misma aseveración hizo hace dos noches el señor Presidente, quien niega en lo absoluto que haya querido tener arreglo alguno con Zapata, lo mismo que el General Treviño extraoficialmente haya tratado de paz con Pascual Orozco. El General Treviño no llegaría nunca á ese grado.

LA CAMPAÑA E MORELOS

Sobre la campaña de Morelos las únicas noticias que se tienen son de la batida que en Yautepec está emprendiendo la columna de General Juvencio Robles con las partidas que merodean por los puntos cercanos mientras Gertrudis Sánchez con sus rurales persigue á Jesus H. Salgado en el Estado de Guerrero.

Ayer la Inspección de los cuerpos rurales, recibió el siguiente parte: Chietla Mayo 30.—Con fuerzas del 11 y 23 cuerpo de rurales batí á inmediaciones de este lugar una numerosa partida de zapatistas, encabezados por el tuerto Morales á quienes después de derrotarlos por completo, los hice dispersarse, haciéndoles más de diez muertos y recogiéndoles muchos caballos armas parque y mercancías comestibles.—El Comandante del 16 cuerpo: Eduardo Reyes.

NO HUBO ATAQUE EN PENJAMO.

Con motivo de la noticia publicada en esta capital acerca de que había sido atacado Penjamo por una partida de bandidos, cuya plaza no pudieron tomar por haber sido defendida por el señor Juan José Rocha, nos escriben que dicha plaza no fué atacada, y mucho menos defendida por el señor Rocha, por hallarse reclutando gente en Silao.

Los hechos ocurridos nos los relatan de la siguiente manera:

"Se presentó en la Estación de Penjamo una partida de bandidos compuesta de setenta hombres capitaneados por Benito Canales, quienes con amenaza de muerte, exigieron al jefe de la estación la cantidad de cien pesos, y una vez que los consiguieron, pidieron por teléfono esta plaza, la cual está defendida por los comerciantes y vecinos honrados y contestaron que estaban dispuestos á defenderla, en vista de lo cual se retiraron rumbo á la hacienda de San Martín Villachuato, que pensaban atacar, en unión de otras dos partidas que se hallaban en aquel rumbo, compuestas de ochenta hombres cada una, capitaneadas por Lorenzo Andrade y Mauro Pérez, los que le pusieron cerco por espacio de ocho días y mandaron al Administrador de dicha hacienda una carta pidiéndole la cantidad de 5000 pesos, 15 carabinas y 3000 cartuchos, amenazando con incendiar la finca y entrar á sangre y fuego, si no se les cumplían sus deseos. Como dicha hacienda de San Martín está defendida por un resguardo puesto por la misma, de 10 hombres al mando del capitán 1o. Alejandro Sánchez y los dependientes hicieron caso omiso de dicha carta.

"Una vez expirado el plazo de 24 horas que pusieron para recibir lo que pedían y viendo que no se les cumplían sus deseos empezaron el asalto á la hacienda siendo rechazados valientemente por sus defensores quienes les hicieron un muerto y 6 heridos que se llevaron una vez que vieron la imposibilidad de conseguir lo que pretendían. Los defensores tuvieron un herido de poca gravedad que se cura en dicha hacienda.

"Hemos sabido también que por aquél rumbo hay varias haciendas que imparten decidida protección á dichas gavillas en perjuicio del bien público.

"También debemos manifestar que no hace muchos días se publicó que las fuerzas del gobierno que tuvieron un encuentro en la hacienda de Pantoja iban mandadas por el antes mencionado señor Rocha lo cual carece de verdad por hallarse este señor en este tiempo destacado en la planta eléctrica de Botello.

"Se ha dicho también que el 26 del corriente ocurrió otro nuevo ataque á esta población habiendo resultado 8 muertos y veinte heridos por parte de los rebeldes y dos muertos y seis heridos por parte de los federales defensores lo cual carece de verdad pues no ha sido como afirman, atacada esta plaza.

Como comprendemos que hay personas que gozan con mandar partes falsos y sí con miras personales, creemos de justicia hacer la respectiva rectificación.

CABECILLAS MUERTOS

Morelia, Mayo 29.—El jefe de la Zona local del Sur de Michoacán, dice por telégrafo de Arteaga, Michoacán, lo siguiente: "Hónrome comunicar á usted que el día 26 del presente, se les dió alcance á los bandidos que mandaba el cubano Fernando Morel Torres, por fuerzas acordadas á mi mando, entre Hizote y Monteverde. En dicho encuentro resultaron muertos el cubano, Félix Villa y Celso Molina, habiéndoseles recogido dinamita y carabinas que habían robado. Ya ordeno se me remitan dichos obje

Sigue en la sexta plana.

ENVIAN UN ULTIMATUM A LOS INDUSTRIALES

DICEN LOS OBREROS QUE SI EN EL TERMINO DE 15 DIAS NO RESUELVEN LOS FABRICANTES, NO SERAN RESPONSABLES DE LOS ACTOS VIOLENTOS QUE OCURRAN

En vista de la tardanza de los industriales, para resolver á los obreros sobre la cuestión de las tarifas y reglamentos que están en estudio desde hace más de un mes, éstos han enviado á los primeros un ultimátum, por conducto del Departamento del Trabajo, con el objeto de que contesten en el término de quince días, pues que las condiciones por las que atraviesan los operarios son verdaderamente apremiantes.

El ultimátum á que hacemos referencia lo copiamos á continuación, así como un memorial que los obreros han mandado al ministro de Fomento, pidiendo que, con su mediación, se activen las discusiones de las tarifas y reglamentos.

"AL COMITE DE INDUSTRIALES.—ULTIMATUM

En vista de que los delegados de ciento trece fábricas, unidas, se encuentran en esta capital, desde el día seis de Febrero próximo pasado, perdiendo el tiempo miserablemente, con enorme sacrificio por parte de sus representados, no obstante haber presentado tarifas y reglamentos el veintiséis de Marzo, sin que, hasta ahora, ese Comtié, haya tenido la deferencia de resolver este asunto, nos vemos obligados á presentar este "Ultimátum" á la consideración de los miembros que integran ese Comité.

1. Damos á los señores industriales el término improrrogable de quince déas, contados desde esta fecha, para que acepten ó rechacen las peticiones de tarifa y reglamento, que hemos presentado.

2. Si, dentro del plazo citado, no resuelven este asunto, nos veremos obligados á retirarnos á nuestras respectivas fábricas, para dar cuenta de nuestras gestiones á los compañeros que representamos.

3. Si por esta causa se originan dificultades entre obreros é industriales, y actos violentos por parte de los primeros, ustedes serán los

Sigue en la octava plana.

IRA EL MTRO. LASCURAIN AL SENADO

LA COMISION DICAMINADORA OPINA QUE NO DEBE INDEMNIZARSE A LOS CHINOS QUE MATARON EN TORREON

Luego que terminó la sesión pública de ayer, en la Cámara de Senadores, comenzó la secreta, que duró cerca de una hora.

Según pudo averiguar un repórter de EL TIEMPO, se trató en ella la cuestión relativa á la indemnización que exige al Gobierno mexicano el de China, por los asesinatos de chinos ocurridos en Torreón durante la revolución maderista.

Supimos que se dió primera lectura al dictamen que á esta cuestión se refiere, rendido por la comisión de Relaciones Exteriores, pero nos fué imposible averiguar el contendido de dicho dictamen que, por otros conductos, hemos podido averiguar que encierra una determinación contraria á la del Ejecutivo, que trata de indemnizar á las familias de los chinos muertos.

Los senadores, en su mayoría, están dispuestos á entablar una discusión, para probar que no debe hacerse tal pago, y dichos debates tendrán lugar en la sesión secreta que se verificará hoy, después de que termine la sesión pública reglamentaria.

A esta sesión asistirá, según sabemos, el señor ministro de Relaciones Exteriores, licenciado Lascurain, con el fin de ilustrar con datos precisos el criterio de los senadores que alternen en los debates.

Estos resultarán sumamente interesantes pues los senadores se opondrán al pago de un millón tres cientos mil pesos.

CANDIDATOS DIPUTADOS CATOLICOS

LICS. BRIBIESGA, ANDA, DE LA HOZ, F. P. GARCIA, ZARRAGA, DAVALOS Y LIMON

Ayer á las 7.30 p. m., fué abierta la sesión que celebró el Partido Católico, con el objeto de elegir á ocho candidatos para diputados propietarios y otros tantos suplentes.

Aprobada el acta de la sesión anterior, el señor Elizalituri hizo una aclaración respecto á sus frases vertidas en la anterior asamblea, que originaron la protesta de los obreros pertenecientes á la Confederación, allí presentes, y que, según el señor Ilizaliturri, habían sido tergiversadas por algunos miembros del Partido Católico y por parte de la prensa capitolina.

El señor Iliazliturre, después de vindicarse, asentó nuevamente su proposición, "de que única y exclusivamente deberán discutir y votar la candidatura obrera, los obreros adheridos al Partido Católico Nacional."

Nuevamente defendió el señor Moreno Arriaga su proposición, de que sólo la Confederación Católica Obrera debe elegir al candidato obrero, la que fué puesta á votación nominal, decidiendo á su favor.

Luego se leyeron las candidaturas presentadas, discutiéndose muy ligeramente las de los señores Lic. Bribiesca, doctor F. Zárraga, Lic. M. de la Hoz, doctor E. Limón, Lic. Arroyo Anda, y la del Lic. Manuel Dávalos, que fué defendida con calor por el señor Durán.

Las de los diputados suplentes pasaron sin discusión; sólo al llegar á la del señor Moreno Arriaga, éste manifestó que no podía aceptar su candidatura por razones poderosas. Primero, porque como es Presidente de la Confederación Obrera Católica, y ha defendido la can-

Sigue en la octava plana.

PENULTIMA SESION DEL CONGRESO

LOS GOBIERNISTAS GANARON LA CANDIDATURA PARA LA COMISION PERMANENTE

En la penúltima asamblea del XXV Congreso de la Unión, efectuad ayer en la tarde, y que se prolongó hasta después de las nueve de la noche, se trataron asuntos de trascendental importancia, siendo así que los últimos trabajos de esta Cámara, sirvan de norma á las venideras, tal como lo han estado diciendo en la tribuna algunos de los más notables oradores.

La sesión de ayer fué presidida por el señor Jenaro García, quien, como es de ley, propuso se procediera á la designación de los diputados que habrían de integrar la Comisión Permanente, que habría de terminar en el mes de Septiembre con el actual período parlamentario.

Puestas á votación las candidaturas de los "verdes" y de los "blancos," resultó electa, por mayoría, la primera, quedando por lo tanto integrada, la última Comisión Permanente del XXV Congreso, por los diputados, señores Guillermo Novoa, Guillermo Obregón, José Natividad Macías, Jenaro García, doctor Rafael López Hermosa, J. Ruiz, Querido Moheno, Jacobo Mercado, Adalberto A. Esteva, Demetrio Salazar, Tirso Inurreta, Fernando Duret, Carmen de Ita y A. Durán.

Después de los debates que originó el triunfo de los "verdes," se procedió al nombramiento de cuatro comisiones, que son, á saber: una instaladora, otra que se presente al ciudadano Presidente de la República, para participarle la clausura del período de sesiones; otra que

Sigue en la sexta plana.

OPINA EL SR. MINISTRO M. BONILLA

NO AVENTURA IDEAS SOBRE OAXACA POR NO CONOCERLO TAN BIEN COMO SINALOA

En la entrevista que concedió, ayer por la noche, el señor ministro de Comunicaciones y Obras Públicas, á los representantes de la prensa, se le formuló el siguiente cuestionario:

—¿Qué opina usted de la situación de Oaxaca?

—¿Cree ustede que el conflicto sea meramente local, es decir, que no tenga conexión con el del Norte?

—¿El señor licenciado Bolaños Cacho, será un buen elemento para empuñar las riendas del Gobierno del Estado, en las actuales circunstancias, ya que se le reconoce como el candidato más viable, por su experiencia en asuntos administrativos?

—¿Es cierto que el general don Victoriano Huerta, de la campaña en el Norte, está incomunicado por haberle cortado los revolucionarios la retirada por el camino de Bermejillo?

—¿Entrará el Gobierno del señor Madero, en negociaciones de paz con los revolucionarios?

—¿Es exacto que usted acusará al señor director de "El Mañana," por haber suplantado su firma, en virtud de haberla usado al pie de varias poesías y artículos en prosa?

—¿Qué opina usted de la conferencia que, según dice un periódico de la tarde, tuvo el señor Presidente de la República, con el revolucionario suriano, Emiliano Zapata?

El señor Bonilla respondió:

(Sigue en la tercera plana.)

LA COMISION QUE NOMBRO EL SENADO

EN LA SESION PUBLICA EFECTUADA AYER EN LA ALTA CAMARA, SE HIZO LA ELECCION

En la sesión que la Alta Cámara celebró ayer, se verificó la elección de los catorce senadores que deben integrar parte de la comisión Permanente del Congreso, que funcionará durante el receso de las Cámaras que comienza el día primero del entrante Junio.

El secretario Castellot dió lectura al artículo relativo al acto que se iba á verificar y en seguida los senadores se levantaron para acercarse á la ánfora á depositar sus cédulas. Resultaron cuarenta y tres y se procedió á hacer el cómputo de los votos.

Hubo dos ó tres cédulas en las cuales se notaron diferencias, pero en general casi todas coincidieron con las personas designadas previamente.

Una vez que terminó el cómputo, el secretario leyó en alta voz los votos que cada uno de los candidatos había obtenido, habiendo resultado electos los senadores siguientes:

Francisco Alfaro, Francisco Arguinzóniz, Sebastián Camacho, Encarnación Dávila, José Castellot, Francisco García C., Francisco González Mena, Antonio Hernández, Modesto Martínez, Gregorio Mendizábal, Porfirio Parra, Francisco Sosa, José de Jesús Urrarte y Eduardo Villada.

Terminada la votación el secretario Castellot siguió dando lectura á las comunicaciones recibidas, entre las cuales se encontraba el estudio presentado por el senador don Miguel Macedo, que se refiere á la reforma de la ley y reglamento de los establecimientos penales.

Sigue en la octava plana.

Para comer bien
Gambrinus
VISITENLO

EL TIEMPO

DIARIO CATOLICO DE LA MAÑANA

La más fina Cerveza
"Aurora y Crystal"
de Jalapa.
Depósito: CHRISTLIEB & MUHLHAUSLER
2a: SAN AGUSTIN 48
Teléfonos: Mexicana Neri, 2180
Ericsson,

AÑO XXIX.--Número 9502 | OFICINAS: 3ª de Mesones, 61. Apartado 379. | FUNDADO POR EL SR. LIC. D. VICTORIANO AGUEROS EN 1883 | Ocho páginas.--Dos centavos | México, Sábado 1 de Junio de 1912

SIGUE SU AVANCE LA COLUMNA, SIN NOVEDAD

Así lo afirma el General Huerta al señor Presidente de la República, en telegrama fechado ayer

BLANQUET BATIO CERCA DE DURANGO A UNA PARTIDA, DISPERSANDOLA CON GRANDES PERDIDAS

Las noticias que anoche obtuvimos en Chapultepec, sobre la marcha de la división del general Victoriano Huerta, que llegó hasta Jiménez desde el dia veintisiete del actual, se reducen tan sólo á destruir la aseveración de un colega de la tarde, que informa que el general Huerta ha quedado incomunicado en Jiménez, á causa de haberse destruido un tramo considerable de un puente.

Ayer en la mañana, el señor Presidente de la República recibió un telegrama del general Huerta, en el que le comunica que continúa su avance al Norte, y que no ha ocurrido novedad alguna.

Los informes que, á este mismo respecto, proporcionó la Secretaría de Gobernación, dicen que probablemente no es exacto lo que dice el colega, pues que no se han recibido ningunas noticias sobre el particular.

ENCUENTRO CERCA DE DURANGO

El general Aureliano Blanquet, jefe del veintinueve batallón, informó ayer, al señor Presidente de la República, que con fuerzas de su mando y artillería, batió á una gran gavilla de rebeldes cerca de Durango, lo mismo que en Avilés, obligándolos á retirarse con grandes pérdidas sobre la vía del ferrocarril de Durango y Zacatecas.

Las fuerzas leales en esta batida se portaron dignamente, lamentando pocas pérdidas, según el parte que rinde el jefe militar antes mencionado.

LERDO SIN NOVEDAD

Ayer, un periódico dió la noticia de que la población de Lerdo, perteneciente al Estado de Durango, había sido asaltada por los rebeldes, y una persona de Torreón, que tiene intereses en aquel punto, nos dijo que carecía de verdad dicha información, pudiendo asegurar que á Lerdo no le ha acurrido nada, pues así se lo asegura su corresponsal en aquel punto.

También el señor ministro de Gobernación nos manifestó que no era cierto que Lerdo hubiese caído en poder de los orozquistas.

MUEREN TRES CABECILLAS

Apatzingan, Mich., Mayo 31.—A inmediaciones de "Monte Verde" y "Huizote," distrito de Coalcomán, fueron batidos unos bandoleros, resultando muertos el jefe Fernando Moret Torres, cubano; Félix Villa y Celso Molina, dispersándose la partida, que huyó en todas direcciones. Ya se ha destacado fuerza para acabar con las depredaciones de los bandoleros.

REBELDES DERROTADOS

Guadalajara, Jal., Mayo 31.—En el departamento de Ixtlahuatlán del Rio, perteneciente al primer Cantón, fué derrotada la gavilla que capitaneaba el cabecilla Ramón N. "El Calvo," por fuerzas de la gendarmería del Estado, haciéndoles dos muertos y dos prisioneros.

MUERTOS Y PRISIONEROS

Durango, Mayo 31.—El jefe político de San Dimas comunica que Miguel de la Vega, en parte verbal, dá cuenta de su expedición á Sinaloa. Informa que el dia veintiuno alcanzó á una partida de veintisiete rebeldes, haciéndoles un herido, nueve prisioneros, y recogiéndole tres caballos, dos rifles, dos sillas y ciento veinte cartuchos.

Los rebeldes se dispersaron por el monte.

OTRA DERROTA

Zacatecas, Mayo 31.—El comandante Manuel Caloca, de San Juan de Guadalupe dice que, á las cuatro y media de la tarde, su fuerza y la del coronel Luis G. González, se incorporó á la columna del comandante Aguilar, que estaba siendo batida por las gavillas de los rebeldes Argumedo y Campa, entrando inmediatamente en combate dichas fuerzas, que, con un movimiento envolvente sobre la decha del enemigo, la del primer Cuerpo de Auxiliares y una partida del quinto de rurales, que se unió, flanqueó á los rebeldes por la izquierda, y, después de un nutrido tiroteo, los rebeldes se retiraron en completo desorden, no pudiendo ser perseguidos por la obscuridad de la noche, pero sí se notó que dejaron algunos muertos en el campo.

ZAPATISTAS EN LA JUNTA

Chietla, Gro.—El cabo segundo del once cuerpo de rurales, participa que, en el Rancho de la Junta, derrotó alguna partida de rebeldes, haciéndoles algunas bajas. Les quitó noventa caballos y dos mulas. Cuando se reconoció el campo, después que huyó el enemigo, se encontraron cuatro cadáveres y rastros de sangre en el terreno, suponiéndose, por ellos, que hayan tenido varios heridos los zapatistas.

MIRANDA EN MEXICO

Se sabe que se encuentra en esta capital el jefe revolucionario suriano, Alfonso Miranda, desde hace unos cuantos días, paseándose muy tranquilamente en algunas calles.

Cuando ésto le informaron, anoche, al ministro de Gobernación, dijo que gratificaría con quinientos pesos, si el repórter que le daba el informe, Leopoldo Toquero, lo hacía detener por medio de la policía, á lo cual se comprometió dicho repórter.

¿OJEDA DERROTADO?

Por informes privados recibidos aquí, se sabe que las fuerzas del general Pedro Ojeda, que se encuentran en Tepic, fueron derrotadas por una partida de rebeldes, en un campo cercano á una población de importancia.

El ministro de Gobernación dijo anoche que no tenía noticia de tal derrota, la cual no creía, tanto más, cuanto que estaba en la creencia de que el general Ojeda era el jefe de las armas en Sinaloa.

Anoche procuramos averiguar lo que hubiera de cierto en esta versión, pero no lo conseguimos.

LA REBELION EN VERACRUZ

Las noticias oficiales sobre la situación en el Estado de Veracruz, no dicen nada sobre el movimiento revolucionario en el Cantón de Chicontepec, donde, se dice, ha aparecido un nuevo Zapata, que, como el de Morelos, está sembrando el terror entre los habitantes de los poblados comarcanos.

El señor ministro de Gobernación dice que muy especialmente le ha sido encargado el mencionado Cantón de Chicontepec, pero que hasta la fecha no ha recibido noticias que hablen de rebelión.

Cuando preguntamos sobre el particular á algunas personas del Estado de Veracruz, nos dijeron que tenían noticias muy vagas á este respecto, pero que era muy probable que hubiera algo en aquella región, aunque sin que tuviera la importancia que se le quiere dar al movimiento, pues dicen que hay tan sólo unos cuantos descontentos y vagos que, valiéndose de que en todas partes hay levantamientos, ellos lo imitan, para sacar algún provecho.

JUAN CANEDO BATIDO

Culiacán, mayo 31.—El señor gobernador tuvo informes de que, la partida rebelde de Juan Cañedo, fué batida á inmediaciones de Acaponeta, en las propias goteras de la ciudad, por la guarnición misma, y los rebeldes se vieron obligados á dispersarse, con algunas pérdidas, sin lograr su intento de tomar la plaza, tal cual era su plan.

EL PROXIMO CONGRESO RESOLVERA

LO REFERENTE A LA INDEMNIZACION QUE PIDE EL GOBIERNO CHINO POR LOS MUERTOS DE SUS SUBDITOS

Gran entusiasmo había ayer en las galerías de la Cámara de Senadores, cosa que, en contadas ocasiones, sucede, con motivo de la noticia dada por casi toda la prensa de la capital, de que en la sesión última que celebraría el Senado, se resolvería la cuestión de la indemnización que al Gobierno mexicano le exige el gobierno chino, por la muerte de los súbditos del Celeste Imperio, acaecida en Torreón, cuando la revolución maderista estaba en su apogeo.

Los asistentes se quedaron en espera de los ansiados debates, pues terminó la sesión pública sin entrar en secreta.

Esto se debió á que el presidente del Senado, don Gregorio Mendizábal, citó á todos los miembros de la Alta Cámara para que se reunieran ayer, desde á las tres de la tarde, con el objeto de entrar inmediatamente en sesión secreta.

Efectivamente, á las tres de la tarde, el patio central de Palacio se encontraba atestado de coches y automóviles de los senadores, que se hallaban ya en la antesala de la Cámara, en compañía del ministro de Relaciones.

Poco después de las tres de la tarde dió principio la sesión, que duró una hora, terminada la cual siguió la pública.

(Sigue en la tercera plana.)

LA ULTIMA SESION EN EL SENADO

SE RECIBE CON APLAUSO Y SE APRUEBA LA LEY RELATIVA A LOS RETRATOS DEL GENERAL DIAZ

Luego que hubo terminado la sesión secreta verificada ayer por los miembros de la Cmáara de Senadores, dió principio la última pública que verificó el Senado, correspondiente al XXV Congreso.

La sesión dió principio á las cuatro de la tarde, bajo la presidencia del Dr. don Gregorio Mendizábal, quien una vez que declaró abierta la sesión, informó que á las puertas del salón se encontraba una comisión mandada por la Cámara colegisladora, y mandó una de senadores que presidió el señor Lanz Duret, para que la introdujera.

COMISIONES

Una vez que estuvo la comisión de diputados en el salón, el Lic. don Nemesio García Naranjo, que era el que la presidía, informó al Senado, de que la Cámara de Diputados había enviado esa comisión, con el objeto de dar cuenta á la Alta Cámara de que había aprobado el dictamen rendido por la primera Comisión de Gobernación, que dice que todos los retratos y cuadros que se refieran á algún episodio en que el general Díaz haya tomado parte, sean transportados al Museo Nacional de Arqueología.

El orador siguió haciendo el panegírico del general Díaz, así como de su labor administrativa, en un discurso corto pero brillante, que logró entusiasmar á los señores senadores, quienes prorrumpieron en aplausos, cuando hubo terminado el orador.

El Dr. Mendizábal dió las gracias al señor García Naranjo, diciendo que el Senado tomaba en cuenta el dictamen que había aprobado la Cámara de Diputados.

La comisión se retiró con la etiqueta de reglamento, nombrándose en seguida de otra de senadores, presidida por el señor Macmanus, para introducir á otra comisión de diputados, encabezada por el señor Olea, que informó al Senado que la Cámara había aprobado el proyecto de ley que autoriza al Ejecutivo para disponer de la cantidad de $35,000.00 para las obras de reparación del camino de Chilpancingo á Iguala y el que comunica á esta población con la de Acapulco.

El vicepresidente contestó que el Senado atendía debidamente la indicación que hacía la Cámara colegisladora y que en su oportunidad daría el trámite correspondiente al proyecto.

Todavía una tercera comisión de diputados fué introducida al salón de sesiones del Senado, presidida por el Lic. Prida, para informar la clausura del período de sesiones ordinarias de este Congreso.

Después de que hubo contestado el presidente, dando las gracias á los diputados por la atención, esta se retiró, como las anteriores, con la etiqueta de reglamento.

COMISION INSTALADORA

Acto continuo, para cumplir con el artículo segundo del reglamento, se procedió á la elección de los senadores que deben integrar la Comisión instaladora, resultando electos los señores José Castellot, Francisco Sosa, y como Secretarios, los señores Aurelio Valdivieso y Gabriel Mancera.

Sigue en la sexta plana.

Llegaron las tropas á Oax.

CON LOS REFUERZOS HA RENACIDO LA TRANQUILIDAD Y YA NO SE TEME EL ATAQUE DE LOS INDIOS

Oaxaca, Mayo 31.—Las fuerzas del 20. Batallón y 39o. cuerpo rural que eran esperadas con verdadera ansiedad en esta capital, llegaron sin novedad, alojándose inmediatamente en los cuarteles que se les destinaron.

Con este motivo, la calma ha vuelto á renacer en la población, y las familias que antes estaban verdaderamente aterrorizadas por la cercanía de los indios, están más tranquilas por el arribo de dichas tropas, con las cuales la seguridad de la ciudad está asegurada contra cualquier ataque de los serranos y los zaachilas.

Las partidas de rebeldes que aparecieron en las cercanías y que por dos veces fueron batidos por los defensres de esta capital, se han retirado á la sierra y se cree que lo han hecho con el objeto de atraer mayor número de alzados para volver á atacar Oaxaca.

Esto ahora resultará más difícil, pues que la guarnición que existe, es bastante respetable y es seguro que cualquiera intentona de los indios les habría de costar muchas vidas.

Sin embargo, es tradicional la terquedad de los indios, y como han jurado volver, volverán así los hagan trizas.

El comandante de rurales, Gabriel Hernández, jefe del 39o. cuerpo, ha destacado fuerzas de su mando para perseguir á los alzados que intenten acercarse á Oaxaca y la guarnición entera se halla acuartelada, en previsión de cualquiera intentona de ataque.

Durante la noche, considerables partidas de soldados del Gobierno recorren las orillas de la población, y con esta vigilancia, no habrá modo de que los indios sorprendan la población y entren á ella como lo pretendían.

HA MUERTO EN NORUEGA J. GODOY

PARA SUSTITUIRLO EN NUESTRA LEGACION HA SIDO NOMBRADO EL SR. EDUARDO COLON

En la entrevista que ayer concedió, el señor licenciado Lascurain, ministro de Relaciones Exteriores, á los periodistas, les manifestó haberse recibido la noticia de que ha fallecido, anteayer, el segundo secretario provisional de nuestra Legación en Noruega, don José Godoy.

El finado, hijo de nuestro ministro en Cuba, era persona proba é inteligente, por lo que ha sido su muerte muy sentida, y era tenida en grande estima por el Gobierno.

También nos manifestó que, para substituirle, ya había sido nombrado el señor Eduardo Colín, efectuándose, con este motivo, los ascensos correspondientes en el personal interior, por riguroso escalafón.

Y como alguien preguntase, al señor Lascuráin, qué noticias tenía de Torreón, declaró que era inexacto lo propalado respecto á la alarma que, se dice, existe en aquella ciudad, pues, según confidencias de agentes privados, que le merecen plena confianza, nada existe que pueda causar temor de ninguna especie; sólo que el pueblo, que no simpatiza con la revolución, desea manifiestamente que ésta termine prontamente.

LA CAMARA SALIENTE SE DIRIGE AL PUEBLO INVOCANDO LA PAZ

AYER FUE LA ULTIMA SESION DE LA XXV LEGISLATURA DE UN CONGRESO QUE PASA A LA HISTORIA

La última sesión ordinaria de la Cámara de Diputados de la XXIV Legislatura, tuvo lugar ayer á las cuatro de la tarde, bajo la presidencia del señor licenciado Genaro García.

Después de darse lectura al acta de la sesión matutina, la que sin discusión fué aprobada, hizo uso de la palabra el diputado Díaz Mirón con el objeto de dar cuenta á la Representación de la comisión que presidió para dar cuenta al señor Presidente de la República, don Francisco I. Madero, de la clausura de sesiones. Dijo el señor Díaz Mirón, que el señor Madero alabó á la Cámara, diciendo que estaba satisfecho de ella, porque había notado la eficacia de la libertad en el seno de la representación.

El diputado Nemesio García Naranjo, que presidió otra comisión para dar cuenta á la Cámara de Senadores de la clausura, también tomó la palabra informando sobre el particular.

Después se aprobó la iniciativa de algunos diputados para que los retratos del señor general Porfirio Díaz, fueran trasladados al Museo Nacional.

También rindió su informe el presidente de la comisión encargada de manifestar la clausura á la Suprema Corte de Justicia.

Se puso á votación el artículo séptimo de la ley sobre ferrocarriles económicos, siendo aprobado por gran mayoría.

Una comisión del Senado solicitó ser introducida á la Cámara; la presidencia ordenó que los diputados Zayas Guarneros, Novoa y Sierra Méndez la introdujeran, y ya en el salón, el presidente de la comisión participó á la Cámara de Diputados la clausura del segundo período de sesiones del segundo año de la de Senadores. Contestó el licenciado García.

Otra comisión del Senado, la que fué recibida en las afueras de la Cámara é introducida al salón por otra comisión de diputados, dió el pésame por el fallecimiento del diputado Joaquín Raullada. Volvió á contestar el licenciado García con frases de agradecimiento.

La presidencia nombró al señor Alberto González, secretario de la segunda comisión instructora del Gran Jurado.

La Secretaría dió lectura á la iniciativa de algunos diputados pidiendo que se lance un manifiesto á la Nación, en nombre de la Cámara saliente, invitando al pueblo á que regrese á sus hogares, para que vuelva á renacer la paz en la República. La iniciativa fué recibida con grandes muestras de entusiasmo apoyándola desde luego el diputado Díaz Mirón.

Aceptada que fué la iniciativa, la Presidencia nombró una comisión compuesta por los diputados Ezequiel A. Chávez, Francisco M. de Olaguibel, José María Lozano, Enrique Torres Torija y Querido Moheno para que lo redacten.

El manifiesto será lanzado á la mayor brevedad posible.

A título de curiosidad, publicamos una parodia de las Becquerianas, que circuló profusamente á la salida de la sesión.

Sigue en la sexta plana.

OBREROS ANTE EL SR. MADERO

FUERON A COMUNICARLE SU RESOLUCION RESPECTO A SU ACTITUD CON LOS INDUSTRIALES

Una comisión de obreros del "Comité Central" se presentó ayer al señor Presidente de la República para hacerle presente que habían enviado un ultimatum á los industriales para que resuelvan dentro del plazo de quince días, el asunto de las tarifas.

Cumplido este plazo—dijeron los obreros—si no han contestado, cada uno de nosotros dará cuenta á nuestros compañeros, del resultado que han tenido nuestras gestiones cerca del "Comité de Patrones" que se nombró para que resolviera el asunto de las tarifas y reglamentos."

"Cumpliremos fielmente las promesas que hemos hecho, y venimos á poner en conocimiento de Ud., que no somos responsables de lo que pueda acontecer."

El señor Presidente contestó á los obreros, que habían hecho mal en dirigirse á los industriales en aquella forma, agregado además que él prestaría su ayuda para que los dueños de fábrica contestaran á las peticiones que los obreros les han hecho.

Dijo, además, que recurrieran al Ministro de Fomento, á fin de que éste recomendara á los industriales una pronta resolución.

Prometió también á los obreros, que el señor Moya y Zorrilla no tomaría más participación en esta cuestión, y que solamente la tratarían el señor Ramos Pedrueza y el señor Rafael Sierra, inspector del Departamento del Trabajo.

CONVENCION DEL PARTIDO CATOLICO

ANOCHE FUE CLAUSURADA CON LA DESIGNACION DE LOS CANDIDATOS A DIP. SUPLENTES

Anoche fué clausurada la asamblea del Partido Católico Nacional, y la asamblea que tuvo lugar en su local de la 5a. calle de Capuchinas se vió muy concurrida por un gran número de católicos.

A las siete y media de la noche comenzó la asamblea, dando cuenta el secretario con el acta de la sesión anterior, en la que fué decidida la candidatura del Partido para Diputados y Senadores en los próximos comicios electorales.

El señor Juan Bibriesca tomó después la palabra para expresar su agradecimiento por haber sido designado como candidato á Diputado por el partido.

En seguida se procedió á la discusión de las candidaturas para los diputados suplentes, dando lugar esto á discutidos debates, quedando finalmente designados como candidatos los señores Julián Langrave licenciado Juan Galindo Pimentel, Manuel de la Peza, Manuel Amor, Francisco Barrera Lavalle, (candidato obrero) Luis G. Olvera y Ramón Rivero.

Después el concurso que aprobó á sus candidatos les prodigó sus calurosas felicitaciones.

Ya para disolverse la asamblea pronunció una bella poesía el señor José Ignacio Darar y el señor Francisco Pascual García dió un brillantísimo discurso, en el que hizo una clara y concisa explicación del estado democrático del pueblo mexicano, haciendo algunas apreciaciones sobre el estado actual de cosas y los beneficios que trajo al país la revolución de 1910.

Con este discurso que fué muy aplaudido, se clausuró la gran convención del Partido Católico Nacional, que cuenta con inmenso número de adeptos y al que se le reconoce un gran prestigio político.

A las once y cincuenta se terminó la sesión, que como decimos antes, estuvo muy concurrida.

EDITORIAL

Un argumento en favor de la reforma del artículo 92 de la Constitución

Cuando nos propusimos impugnar punto por punto la iniciativa de reforma de los artículos 92, 93 y 120 de la Constitución, temiamos fundadamente que, antes de concluir nuestao estudio, hubiera sido aprobada ya por la Cámara de Diputados la monstruosa iniciativa de tales reformas.

Púsose á discusión en una de las últimas sesiones, pero afortunadamente no concluyó esa discusión ni ha continuado después, hasta el momento en que trazamos estas líneas; y por eso vamos á continuar nuestro estudio con tanto mayor empeño, cuanto que, tratándose de una reforma constitucional, aun después de que la aprobase la Cámara de Diputados, todavía sería oportuno la impugnación, porque tendría que discutirse por la Cámara de Senadores y por las Legislaturas de los Estados.

Continuando, pues, nuestro estudio, vamos hoy á hacernos cargo, como lo indicamos en nuestro artículo publicado el día 24, de la objeción que á nuestra tesis de ser inaceptable la reforma del artículo 92 constitucional, en la parte en que se pretende que el nombramiento de los Ministros de la Suprema Corte de Justicia de la Nación sea hecho por el Presidente de la República, podría hacerse, diciendo que un escatuto igual al que nosotros atacamos es el vigente en los Estados Unidos Angloamericanos.

No negamos el hecho. Conforme á la Constitución Angloamericana, el Presidente "debe "proponer, dice Kent, y con el consentimiento "y aprobación del Senado, nombrar á los em"bajadores y demás ministros públicos, lo mis"mo que á los cónsules, á los Magistrados de "la Suprema Corte y á todos los demás em"pleados cuyo nombramiento no estuviere de"terminado de otra manera por la Constitu"ción. (*Comentarios á la Constitución de los Estados Unidos de América; por John Kent. Cap. IV. Pár. VIII, al principio*).

Un poco más adelante habla el autor de las "ventajas que resultan de que los empleos pú"blicos sean conferidos por el Presidente de "acuerdo con el Senado" y refiriéndose al poder judicial dice estas palabras: "Esas venta"jas se palpan principalmente en el ramo judi"cial. La obligación de averiguar y castigar "con inflexible energía el engaño y la violen"cia y emplear el poder público para obligar "á todos los hombres al puntual cumplimiento "de sus contratos- son deberes graves cuyo "fiel desempeño justamente merecerá la apro"bación de los imparciales, pero que no suelen "captarse la popularidad. Es probable que las "personas de más aptitud para el caso sean "demasiado reservadas en sus costumbres y se"veras en su moral para ganar una elección "por medio del sufragio universal. Por otra "parte, no se puede sostener de una manera "absoluta que serían acertados los nombra"mientos que pudiera hacer una numerosa "asamblea deliberante. Semejantes asambleas "tienen muchas tentaciones y están demasia"do expuestas á la intriga, las preocupaciones "de partido y los intereres locales, para que "puedan guiarse en la provisión de los em"pleos única y exclusivamente por el bien ge"neral." (*Ob. cit. Cap. V, Pár. I.*)

Pero de que el estatuto que encomienda al Presidente de la República el nombramiento de los Ministros de la Corte de Justicia esté adoptado en la Constitución Angloamericana y hasta sea bueno y conveniente para el pueblo vecino ¿se deduce que pueda ser conveniente y bueno para México? Evidentemente no, por las diferencias que hay entre la vida política de aquel pueblo y la vida política del nuestro.

Esas diferencias, por lo que toca al punto que estudiamos, se reducen á que jamás en los Estados Unidos el poder del Presidente de la República ha tomado ni toma las proporciones dominadoras que el Poder Ejecutivo alcanza entre nosotros con demasiada frecuencia. En otros términos: el Poder Ejecutivo en la República Angloamericana no llega con facilidad, más bien dicho, jamás llega á la cumbre del abuso en que ordinariamente mora entre nosotros el Poder Ejecutivo de la República. Un despotismo como el de Porfirio Díaz, que tantos males causó á la nación y cuyas dolorosas consecuencias estamos sufriendo hoy día, es imposible en los Estados Unidos, donde los poderes del Estado, una vez constituidos, obran realmente con toda independencia, ó á lo menos, sin que el uno ejerza sobre los otros, por más que no le falte influencia respecto de cada uno, la opresión, mejor dicho, la dominación que tan frecuentemente vemos y lamentamos en las naciones hispano-latinas.

Y esto nos trae á la memoria otras palabras del mismo autor citado en el último párrafo, del que acabamos de transcribir algunas líneas: "Los gobiernos deben formarse "para los hombres *como realmente son* y no "*como podrían ser*, si carecieran de vicios."

El estatuto que, para el nombramiento de Ministros de la Suprema Corte de Justicia debe adoptarse no debe ser el que más convendría, si en realidad pudiera esperarse que el poder judicial de la Federación se mantuviera independiente del Ejecutivo, aun cuando los miembros de aquél debieran á éste su nombrato; sino que debe ser tal que conduzca cuanto más sea posible á esa independencia, ó á lo menos que no pueda convertirse en causa para que tal independencia no exista.

Si en nuestro país el poder ejecutivo no tuviera, como tiene, esa fuerza de absorción y dominación, que ha sido casi siempre una de las mayores manchas de nuestra historia política, podría no ser tan peligroso encomendarle el nombramiento de los Ministros de la Corte Suprema; pero es tradicional en México la omnipotencia, ó punto menos, del Ejecutivo Federal, y siendo así, poner en sus manos una facultad más, y facultad tan importante, es darle vigor para que dé un paso más, y en realidad gigantesco, en el camino de la tiranía.

Pretender que en materia tan trascendental, México, donde el poder ejecutivo es tan absorbente, sea regido por le misma ley por que se rigen los Estados Unidos del Norte, donde el Poder Ejecutivo, como los otros del Estado, son tenidos á raya por la fuerza de la ley, que es una fuerza viva y poderosa en la realidad de aquellas instituciones políticas, es confundir lastimosamente las condiciones de aquel pueblo con las condiciones del nuestro, lo cual no nos extraña, porque esa confusión, que muy desastrosa ha sido para nosotros, es uno de los errores más groseros y también más trascendentales del partido liberal. En él ha caído, en él cayó, siempre que estuvo en el poder ese partido. De allí copió, estableciéndolo contra la naturaleza de nuestra sociedad, el sistema federal; de allí copió, como consecuencia de ese primer error, multitud de preceptos de la legislación, inaplicables entre nosotros. De allí copió no poco de la Constitución de 1857. Ese partido quiso calcar nuestras instituciones sociales y políticas sobre las de aquel pueblo; y esa copia nos ha costado mucho, muchísimo, no solamente bajo el aspecto de la prosperidad y de los intereses materiales, siuo bajo el aspecto moral, y más todavía, nos ha costado muchas lágrimas y mucha sangre, vertidas á consecuencia de nuestras divisiones intestinas.

Porque entre nosotros ha dominado en el partido liberal, y de ahí ha pasado aun á otros grupos no liberales, lo que podríamos llamar la manía de la imitación de los Estados Unidos; pero la exposición de esa manía bien merece artículo aparte.

El próximo congreso resolverá

Sigue de la primera plana.

Cuando terminó la sesión pública, pudimos averiguar que el dictamen presentado por la Comisión de Relaciones Exteriores—que, en opinión de la persona que nos proporcionó estos datos, está muy bien fundado,—no se habia discutido.

Al interrogar cuál habia sido el motivo por el que no se habia puesto á discusión, se nos dijo que por razón de que un grupo de senadores presentó una proposición suspensiva, para que las discusiones del dictamen se aplazaran hasta el nuevo periodo de sesiones del nuevo Congreso.

Las razones que dieron los senadores fueron de peso, pues alegaron que el tiempo de que disponia la Cámara para resolver, era insuficiente, y, tratándose de un punto de tan trascendental importancia, debería tenerse calma y no obrar precipitadamente.

El ministro de Relaciones, por esta proposición, según nos informaron, no tomó la palabra para ilustrar el criterio de los señores senadores, desde el momento en que se aprobó la moción de suspensión.

Nuevo director de la Porra

El señor Gonzalo de la Parra, bastante conocido en los círculos periodísticos, se ha hecho cargo de la dirección del semanario "La Porra," que se edita en esta Capital.

Banquete á Vicente Segura

Algos amigs y admiradres del exmatador de toros mexicano, Vicente Segura, le ofrecerná esta noche, en el Cefé Colón, un banquete con motivo del próximo viaje que Segura llevará a efecto por Europa.

A la mesa se sentarán, entre otras muchas personas, las siguientes: Vicente Segura, Francisco Fernández Castel'at, licenciado José Zubaran, Francisco Rosete, Federico Videgaray, liceniado Facha, Manuel Argüelles, Alberto Icaza, Pedro Lechuga, Gustavo Martínez Ignacio Reyes, León Taurel doctor Nicolás Guerola, doctor Eduardo Joublan, Alfonso Baz, Víctor Gómez, Francisco Becerra, José del Rivero, José Luis España.

El banquete dará principio á las nueve de la noche.

VIDA SOCIAL

MATRIMONIO

En la suntuosa residencia que la familia Herrera posee en la primera calle de Donceles número veintiséis, se efectuó ayer á las diez de la mañana el matrimonio civil de la señorita doña Ester Herrera con el señor Teniente de la Plana Mayor Facultativa de ingenieros, don Pedro L. Collantes.

Al acto concurrieron los íntimos de la familia y los contrayentes firmaron el acta matrimonial con los siguientes caballeros, que les sirvieron de testigos: señor don Ernesto Madero, Secretario de Hacienda y Crédito Público; Lic. don Manuel Vázquez Tagle, Secretario de Justicia; Coronel don Juan Rivas Mercado, don Alberto Páez y don Gonzalo Herrera.

Los invitados, después del matrimonio civil, fueron obsequiados con un lunch-cahmpagne.

A las once de la mañana del mismo día de ayer y en la capilla de Nuestra Señora de Lourdes, anexa al templo de Santa rígida, se verificó el matrimonio canónico de los novios en mención.

La capilla lucía muy bello adorno floral, consistente en "panneaux," guías y tibores con claveles y amapolas blancas, hábilmente mezclados con foquillos eléctricos.

Durante la ceremonia de las arras, los novios fueron apadrinados por el señor Lic. don Pedro Collantes y por la señora doña Guadalupe Collantes de Miranda, y durante la misa de velación, por el señor don Enrique Tagle y por la señora doña Constanza Olmedo de Tagle.

La bendición nupcial fué dada á los novios por el muy reverendo padre don Miguel Cuenca, de la Compañía de Jesús, quien al verificar el acto dijo una hermosa oración á los desposados.

Durante la ceremonia de la misa una buena orquesta hizo música sagrada, y terminada aquélla, á los acordes de bella marcha nupcial, los novios pasaron á un salón contiguo al templo, donde fueron felicitados cordialmente por sus amigos.

Entre la concurrencia que asistió á este matrimonio vimos á las siguientes personas:

Señoras doña Sara Cosío de Vázquez Tagle, doña Natalia Tagle de Salazar, doña Mercedes Mancera de Azcué, doña Dolores Mancera de Alfaro, doña Constanza Olmedo de Tagle, doña Aurelia Tagle de Aveleyra, doña Concepción Tagle de Guzmán, doña Ana Tagle de González, doña María Herrera de Herrera, doña Luz Alas de Paz, doña Loreto Tagle de Gutiérrez, doña Manuela Collantes de Rivero, doña Guadalupe Collantes de Miranda, y señora de Garay.

Señoritas: doña Carmen y doña Piedad Vázquez Tagle, doña Matilde Herrera, doña María Teresa, doña Mercedes y doña Aurora Alfaro, doña Concepción Collantes, doña Luz Tagle, doña Concepción y doña Luz Garay, doña María Rivas Tagle, doña Luz y doña Leonor Herrera, doña Ester González Murina, doña Isabel y doña Luz Noguera, doña Dolores y doña Margarita Díaz Lombardo, doña María y doña Asunción Aveleyra, doña Leonor y doña Carlota Collantes.

Señores don Ernesto Madero, don Manuel Vázque Tagle, don Gonzalo Herrera, don Juan Rivas Mercado, don Modesto Herrera, don Carlos Paz, don Alberto Páez, don Miguel Macedo, don Luis, don Antonio y don Alberto Rivas Tagle, don Carlos y don Enrique Tagle, don Ramón Rivero, Lic. don Pedro L. Collantes, Lic. don Agustín Miranda, don Juan y don Francisco Collantes, don Luis Gutiérrez Camerón, Capitán de Ingenieros don Roberto Laimón, Teniente de Ingenieros don Manuel Ceballos, Teniente de Ingenieros don Vicente Nájera, don José G. Campillo, don Juan S. Rivas y don Francisco Alfaro.

Muy artísticos y valiosos han sido los obsequios que la hoy señora Ester Herrera de Colantes ha recibido con motivo de su enlace.

ALMUERZO

El señor don Eduardo Orrin ofreció ayer á medio día en el restaurant de Chapultepec un almuerzo en honor del señor Lic. don Pedro Lascurain, Secretario de Estado y del Despacho de Relaciones Exteriores.

El almuerzo fué dispuesto en un salón del mencionado restaurant, que ostentaba adorno floral, y concurrieron á él un grupo de amigos de los citados caballeros.

Un buen quinteto hizo música durante el almuerzo.

FIVE O'CLOSK TEA

El señor don Antonio Cárdenas y su esposa la señora doña Ana María Lebrija de Cárdenas, ofrecieron ayer en la tarde un té en su domicilio de la Avenida del General Prim número sesenta y ocho, en obsequio de sus relaciones, y con motivo del reciente nacimiento de una niña del referido matrimonio.

BANQUETE

En el Club Americano se reunieron anoche en un banquete los caballeros que integran el "Kraal número 999," del "Cafre Club."

El banquete fué muy ameno y los comensales disfrutaron durante la comida de una buena orquesta.

RECEPCION

Ayer en la tarde y en el palacio que los Condes Dandini poseen en la Avenida Colima, de la Colonia Roma, ofrecieron, con motivo de su día de recibo, una elegante soirée que se vió concurrida por distinguidas familias de nuestra elegante sociedad.

Durante la soirée se hizo música selecta, y se ofreció á los huéspedes de los Condes Dandini una taza de té.

PROXIMO MATRIMONIO

En el templo de Santa Teresa y á mediados de la entrante semana, se verificará el matrimonio religioso de la señorita doña María Vera con el señor don Manuel Hernández.

Las invitaciones para este enlace han empezado á circular entre las relaciones de los futuros contrayentes

ENFERMA:

Víctima de escarlatina se encuentra postrada en cama la niña Josefina Rivero y Horcasitas, hija del señor don Alfonso Rivero Noriega y de su esposa la señora doña Guadalupe Horcasitas de Rivero.

Las relaciones que cultivan la amistad del matrimonio mencionado, siguen con todo interés el curso de la enfermedad de la pequeña paciente, pasando á informarse á diario en el domicilio de sus padres, sito en la quinta calle de Mina número ciento tres.

DEFUNCIONES

Víctima de fiebre falleció á las siete de la noche del jueves pasado, la señora doña Emma Becerril de Martínez, en su domicilio de la sexta calle del Fresno número noventa y dos.

El cadáver fué inhumado ayer en la tarde en el Panteón de Dolores.

—La señora doña Trinidad León viuda de Díaz, falleció á las nueve de la noche del próximo pasado jueves, en su domicilio de la quinta calle del Estanco de Mujeres, número ciento trece.

Los restos de la extinta señora León viuda de Díaz, fueron inhumados ayer en la tarde en el Panteón de Dolores.

EXAMEN PROFESIONAL

El último jueves sustentó un brillante examen para Profesora educadora de párvulos, la señorita doña María Pérez Valiente, quien fué aprobada unánimemente para ejercer el magisterio.

A efecto de celebrar el examen de la señorita Pérez Valiente, su padre, el señor don Estanislao Pérez Valiente, dió una comida servida á las ocho de la noche en su domicilio de la sexta calle del Reloj número sesenta y cuatro, á la que concurrió un grupo de relaciones de la familia Pérez Valiente.

Entre las personas que concurrieron se encontraban el señor Castillo y familia, el señor Luna y familia, señor Alcalá y familia, señoritas Cadena, Tavera Barona, Latour y Prado.

El señor Pérez Valiente en unión de sus hijas las señoritas doña Concepción, doña Catalina y doña Angelina, agasajaron cortesmente á sus invitados.

Múltiples felicitaciones ha recibdo la nueva Profesora, señorita doña María Pérez Valiente.

VEA USTED



que cada frasco de Aceite de Hígado de Bacalao que compre lleve la marca del "Hombre con el Bacalao á Cuestas."

Ella representa la legítima y la mejor preparación de Aceite de Hígado de Bacalao que se conoce por el nombre de

Emulsión de Scott

que contiene el mejor y más puro Aceite de Hígado de Bacalao de tal manera emulsionado con los hipofosfitos de cal y de soda y glicerina que hace de los cuatro ingredientes la forma más eficaz para combatir las enfermedades del pecho y los pulmones.

"Rindiendo culto á la verdad, manifiesto que hace cinco meses que mis hijos toman la Emulsión de Scott, con cuya medicina he logrado retirarles los catarros que con frecuencia padecían, notando además, que su desarrollo físico adelanta rápidamente."

A. E. GONZÁLEZ,
Jalapa, Ver., México.

21

Conferencian de la Barra y Hernández

El señor licenciado don Rafael Hernández, secretario de Fomento, ha seguido celebrando, con el señor licenciado don Francisco León de la Barra, interesantes entrevistas, relacionadas con la pronta pacificación del país.

La conferencia que últimamente tuvieron ayer, ambos caballeros, duró bastante tiempo, y en ella se trató otra vez de la paz de la República, á fin de que se emplearan otros medios que no sean los violentos, que hasta hoy se han llevado á cabo.

Cuerpos de voluntarios

Sabemos que los elementos rural y obrero, pertenecientes á los clubs antirreeleccionistas de varias regiones de los Estados de Oaxaca y Veracruz, tratan de formar cuerpos de voluntarios, con el objeto de ayudar al Gobierno.

Leopoldo G. Ruiz, muy conocido en aquellos lugares, ha venido á esta ciudad á gestionar lo necesario para la formación de esos cuerpos.

Velada en honor de don Marcelino Menéndez Pelayo

La velada que anoche dió la sociedad "Moralidad Arte y Progreso" en el anfiteatro de la Escuela Nacional Preparatoria, en honor del eminente crítico español, don Marcelino Menéndez Pelayo, sin duda el mejor hablista contemporáneo del idioma castellano, ha resultado digna del autor de la "Historia de las lides estéticas."

México tenía que responder como acostumbra al dolor de España asociándose al duelo que en estos momentos la embarga. Y lo hizo honrando al eximio literato, al gran poliglota, al profundo crítico, gloria y orgullo de la vieja España.

La velada, repetimos, ha sido verdaderamente brillante.

La presidió el señor Ministro de España en México, don Bernardo de Cólogan y Cólogan, el señor licenciado don Francisco León de la Barra. Al lado de estos señores también hemos visto á varios de los miembros del Cuerpo Diplomático y Consular.

Abrió la velada la Banda de Policía, haciéndolo con arte y maestría.

Luego, siguiendo el orden del programa habló el señor Gonzalo de Murga, encareciendo con frases sencillas y elegantes, la significación del acto que se verificaba, como el honor póstumo de la más grande figura literaria española. El señor de Murga estuvo afortunado siendo muy aplaudido. En tercer lugar cantó la señorita María Cristina Islas el vals "Romeo y Julieta" de Gounod, con voz dulce y sentimiento artístico. La señorita Islas se reveló con facultades para el canto, pues posee una voz segura grata, de buena escuela. Una salva de aplausos premió su labor delicada.

Con ansia era esperada la poesía del señor Joaquín Méndez Rivas. Y no salieron malogradas nuestras esperanzas. Sus versos, inspirados y elevados, pletóricos de pensamientos, de imágenes brillantes, nos revelaron una vez más al poeta. Dijérase que su estro, sano y viril, es algo que se diferencia de melíflua y enfermiza poesía del modernismo decadentista. En sus versos de ahora se adivina al poeta del porvenir. La selecta concurrencia, que así lo comprendió, le tributó una entusiasta ovación.

Y el señor Nemesio García Naranjo nos deleitó acto seguido, con un hermoso discurso, como todos los de él: un verdadero estudio de la personalidad literaria del ilustre finado.

En pocas palabras nos hizo su retrato acabado. Al hablarnos de la gran figura, que para desgracia de las letras españolas, ha desaparecido del mundo de los vivos, sentimos con él ese intenso fervor que se siente por los grandes hombres.

Y como nota sin duda la más simpática, señalaremos los nombres de los niños Concepción Hernández y Antonio de P. Angeles. Acompañado al piano por la niña, ejecutó éste con el violín algunas piezas, "Petit air varie, Barcarolle, Mazurca Rondó, causando la admiración de toda la concurrencia.

No obstante ser unos niños todavía, revelóronse como unos artistas, el violín emanaban notas de dulzura, sentidas por el niño con la verdadera concepción del arte. La niña le seguía con admirable seguridad, con gusto y delicadeza.

Y por último, como no apareciese el señor Miguel Muñoz, encargado de recitar la poesía "El Vértigo" de Núñez Arce suplió el número el señor Nemesio García Naranjo, leyendo una poesía suya titulada "Amores Epicos," que de no conocerlo ya como buen poeta, estos versos solos bastarian para reputarnosle como tal.

La inspiración varonil, serena, que deja ver los cielos despejados es la que se advierte en "Amores Epicos." Ha sido digno epílogo de la velada de anoche.

Para terminar agregaremos que una numerosa concurrencia llenó el salón donde se efectuó la ceremonia, concurrencia en la cual predominó el bello sexo, representado por damas muy distinguidas de nuestra sociedad.

EL MAS AMPLIO Y COMPLETO SERVICIO EXCLUSIVO

NOTICIAS DE TODO EL MUNDO

PRENSA ASOCIADA. DESPACHOS ESPECIALES DE ESPAÑA

M. ALVAREZ FUE INTERRUMPIDO EN EL MITIN

INTRANSIGENCIA DE LOS RADICALES

Exclusivo para EL IMPARCIAL

BARCELONA, Junio 9.—Esta mañana llegó aquí el señor Melquiades Alvarez, jefe del partido republicano reformista, con el objeto de tomar parte en el mitin que habían preparado los elementos de Barcelona, pertenecientes á aquella agrupación.

Se hizo al señor Melquiades Alvarez un entusiasta recibimiento, siendo conducido entre ruidosas aclamaciones al teatro donde se efectuó el mitin. Este se encontraba completamente lleno, calculándose en más de seis mil el número de personas que concurrieron á él. Como se temían algunos desórdenes, las autoridades dictaron medidas encaminadas y conservar el orden é impedir tumultos.

Al comenzar el mitin apareció un cartelón en el que se leía: "Viva Nakens" y esto provocó algún desórden que, afortunadamente terminó en cuanto fué retirado el cartel.

El señor Salueta expuso que el objeto del mitin era dar á conocer el programa del Partido Republicano reformista y en seguida dió lectura á una carta del señor don Gumersindo Azcárate, lectura que fué interrumpida con repetidos fueras, lanzados por los radicales que se encontraban en el salón.

En vista de esto, algunos de los oradores que figuraban en el mitin, se abstuvieron de hablar con el objeto de que tomara la palabra el señor Melquiades Alvarez. El jefe del Partido Republicano Reformista, comenzó diciendo que confiaba en la cortesía de sus enemigos y por eso estaba resuelto á hablar. Sin embargo, las interrupciones se hicieron más frecuentes y fué imposible dominar el tumulto en el que se cruzaron numerosos insultos.

El señor Melquiades Alvarez se retiró gritando: "Consta que los lerrouxistas me han impedido hablar."

Con esto terminó el mitin, haciéndose en todas partes vivísimos comentarios y censurándose la intransigencia de los radicales.

El señor Melquiades Alvarez declara que no obstante la actitud de aquellos, él recomendará á todos sus correligionarios que los traten con cortesía.

De París nos escriben: La mejor y la más elegante preparación de aceite de hígado de bacalao es el VINO del Doctor Vivien de Extracto de hígado de bacalao "FIGADOL". El sabor del VINO VIVIEN es tan agradable que los mismos niños lo toman con placer.

Mejora el Infante D. Jaime

Exclusivo para EL IMPARCIAL

MADRID, Junio 9.—Ha continuado la mejoría del infantito don Jaime. El doctor Compaired le hizo esta mañana un reconocimiento, mostrándose muy satisfecho del estado en que se encuentra.

Declara el señor Compaired que tiene motivos para creer que dentro de breve tiempo estará completamente restablecido.

Se Condena la Campaña

Exclusivo para EL IMPARCIAL

MADRID, Junio 9.—La mayoría de los diarios republicanos, liberales é independientes condenan en extensos artículos la campaña de los conservadores en favor de los suplicatorios.

Declaran algunos diarios que dicha campaña enrojece el liberalismo; que los parlamentarios se han unido para acabar con el parlamento y que el gobierno ha hecho girones la inmunidad parlamentaria.

En los círculos políticos se comentan acaloradamente los artículos de los principales periódicos.

Recepción en la Academia

Exclusivo para EL IMPARCIAL

CADIZ, Junio 9.—En la Academia Hispano Americana, se ofreció hoy una brillantísima recepción. Habló el coronel ecuatoriano Francisco Moya, autor de numerosas obras históricas.

A la recepción concurrieron personajes prominentes y un público selecto.

En su discurso, el señor Moya se refirió á la nacionalidad americana en sus relaciones con Europa y especialmente con España. Estudió el alma gaditana de 1812 y entonó un canto á América, abogando por la unión de ésta con España, sobre bases más firmes.

Contestó al señor Moya, el señor García Gallerres, tributándole grandes elogios por su carrera militar y por sus obras. Después pasó á ensalzar la obra colonizadora de España frente á la actividad de los sajones.

Al terminar de hablar, fué aplaudido con entusiasmo.

Después de la recepción, los miembros de la Academia Hispano-Americana y los principales invitados á ella, concurrieron á un garden party, que resultó brillantísimo.

El Viaje del Sultán

Exclusivo para EL IMPARCIAL

FEZ, Junio 9.—En los alrededores de Sidikassen, el General Gouraud se despidió del Sultán Mulai Hafid, regresando inmediatamente rumbo á Fez.

Se tienen noticias de que el Sultan Mulai Hafid continúa su viaje hacia Rabat, sin incidente alguno.

Caída de un Aviador

Exclusivo para EL IMPARCIAL

REIMS, Junio 9.—El aviador Du Breuil se encontraba efectuando esta mañana un vuelo sobre Reims, cuando, repentinamente, su aparato cayó á tierra de una manera rapidísima.

Du Breuil había ascendido acompañado de un pasajero y se encontraba á cincuenta metros de altura cuando se registró el terrible accidente. El pasajero resultó muerto y Du Breuil recibió heridas de alguna gravedad. El aparato quedó completamente destruido.

EL AVIADOR M. KIMMERLING PERECIO

SUFRIO UNA TERRIBLE CAIDA

P. A. para EL IMPARCIAL.

MOURMELON, Francia, Junio 9.—El famoso aviador Kimmerling, y el ingeniero Tonnel que lo acompañaba como pasajero en el vuelo que aquél efectuaba hoy aquí, perecieron instantáneamente, á consecuencia de una terrible caída. Kimmerling se encontraba á trescientos metros de altura, experimentando un nuevo monoplano, cuando la máquina osciló violentamente y en seguida cayó hacia tierra de una manera rapidísima.

Kimmerling, había tomado parte en importantes Raids, figurando en la carrera París-Roma-Turín y en el circuito europeo de 1911, en el cual ocupó el quinto lugar.

Esta nueva desgracia, ocurrida casi después de la muerte del aviador Vizseur, ha afectado profundamente á todos los aviadores que se encuentran reunidos aquí.

Kimmerling era un veterano en asuntos de aviación, gozando de fama por su gran experiencia. La máquina quedó completamente destruída, por lo cual no ha sido posible determinar la causa del accidente.

PANAMAS TARDAN, DESDE $3.50.

Ocupan Nuevas Posiciones los Italianos

P. A. para EL IMPARCIAL.

WASHINGTON, Junio 9.—Según un telegrama recibido hoy de Trípoli en la Embajada Italiana, las tropas italianas han ocupado la posición turca de Abdel Gilil, situada entre el Oasis de Zasur y el Mediterráneo, á consecuencia del movimiento de ofensiva que inició ayer el General Camarena.

Se dice que los italianos lograron obtener las posiciones de los turcos después de un terrible ataque á bayoneta. Los turcos se retiraron breves momentos, pero más tarde reanudaron su ataque, no obstante lo cual fueron desalojados de las posiciones que ocupaban, abandonando por completo el Oasis.

Velada en Honor de Menéndez y Pelayo

Exclusivo para EL IMPARCIAL

MADRID, Junio 9.—Hoy se efectuó en el teatro Princesa, la velada organizada con el objeto de rendir tributo á la memoria de don Marcelino Menéndez y Pelayo, el erudito y eximio escritor fallecido últimamente en Santander.

Concurrieron al acto numerosas personas, hallándose ocupadas las principales localidades por un público selectísimo. La velada fué presidida por los señores Alejandro Pidal, Rodríguez María y otros, pronunciándose durante ella elocuentísimos discursos.

Se Despeñó un Coche

Exclusivo para EL IMPARCIAL

EL FERROL, Junio 9.—En el camino de Cobas se despeñó en un barranco el coche que ocupaba el rico propietario industrial señor Francisco Enones y el ingeniero inglés Eliseo Henry, juntamente con varios miembros de la familia del primero. Los señores Heenry y Enones resultaron con heridas de gravedad.

Estación de Radiotelegrafía

Exclusivo para EL IMPARCIAL

ROMA, Junio 9.—Hoy se inauguró la estación de radiotelegrafía Marconi, dedicada exclusivamente al servicio del Departamento de guerra. La estación referida es de gran potencia é indudablemente sus resultados serán magníficos.

Arreglo de Francia y la Gran Bretaña

P. A. para EL IMPARCIAL.

LONDRES, Junio 9.—El periódico "Daily Mail" declara que, con motivo de la reciente conferencia celebrada en Malta, y en la cual tomaron parte el Primer Ministro Asquith, el Primer Lord del Almirantazgo Churchil y el General Kitchener, existen razones para suponer que Francia y la Gran Bretaña celebrarán un arreglo, para delinear las responsabilidades de la defensa de los intereses ingleses en el mediterráneo.

CASO RARO

Es en verdad sorprendente la afluencia de clientes que á diario vemos en los grandes almacenes de "El Boulevard," Avenida del 16 de Septiembre No. 79. No encontrábamos razón para ello, dados los malos tiempos porque el comercio atraviesa, hasta que observamos lo verdaderamente barato que vende este establecimiento en la realización extraordinaria que allí se hace.

Dos artículos en que creemos nadie puede competir en precios, con esta casa, son los Impermeables y Paraguas para señoras y caballeros.

La Visita de los Barcos Alemanes

P. A. para EL IMPARCIAL.

NUEVA YORK, Junio 9.—Escoltados por la segunda división de la flota del Atlántico y mandada por el Contraalmirante Winslow, los barcos de guerra alemanes "Moltke," "Stetin" y "Bremen," llegaron hoy anclando en el río Hudson. Millares de personas estuvieron á visitar los barcos citados, así como los botes torpederos y los destroyers que se han congregado en el Hudson.

LA INSURRECCION EN LA ISLA DE CUBA

EL ALMIRANTE OSTERHAUS SALIO YA DE KEY WEST

(Sigue de la 1a. plana.)

"Lo que ocurrió anoche en la Habana carece de importancia. Los mismos que sirven á la prensa amarilla y que acostumbran leer sus informes exagerados, convendrán en que es cierta esta declaración. Usted ha estado presente y ha visto lo que ha ocurrido, por lo cual está en aptitud de juzgar con detenimiento y convenir en que las falsas noticias que se han propalado en la Habana, han dado origen á las colisiones ocurridas entre los blancos y los negros, colisiones que afortunadamente la policía ha reprimido con inteligencia.

El Presidente, el Secretario del Interior y el Gobernador de la provincia han dictado enérgicas medidas para proteger á los ciudadanos pacíficos y castigar á los perturbadores del orden.

"Puede decirse que, en general, la situación ha mejorado en Oriente. Ha desaparecido el movimiento de castas y los grupos de revolucionarios de alguna importancia, se están dispersando ante la constante persecución de que son objeto por parte de nuestros soldados. Tenemos ahora en Oriente más de catórce mil hombres entre rurales, fuerzas regulares, voluntarios y veteranos, y el Gobierno continúa enviando más. Con la suspensión de las garantías constitucionales, terminará la actividad de los insurgentes.

"Estoy convencido de que pronto se restablecerá la paz en la República, aunque no dentro de cinco ó seis días."

El Presidente Gómez se negó hoy á hacer declaraciones sobre el envío de barcos americanos á la Habana. Sin embargo, el señor Ramírez manifestó que el Presidente no se había mostrado ni satisfecho ni preocupado al tener noticia del asunto.

SIN NOTICIAS DE ESTENOZ.

P. A. para EL IMPARCIAL.

HABANA, Junio 9.—Los corresponsales de algunos periódicos extranjeros estuvieron hoy á entrevistar al Ministro del Interior, con el objeto de interrogarle sobre los movimientos del General insurgente Evaristo Estenoz.

El Secretario del Interior declaró que el Gobierno no había tenido noticias de sus movimientos, no obstante lo cual, estaba preparando un plan para asestar un golpe terrible á los revolucionarios que Estenoz encabeza.

INFORMES DEL MINISTRO BEAUPRE

P. A. para EL IMPARCIAL.

WASHINGTON, Junio 9.—Por los informes que el Ministro Beaupre envió á Washington, el Departamento de Estado supo que las condiciones que prevalecían en las cercanías de la Habana habían tomado un carácter amenazador desde el viernes en la noche y que ayer se había librado una manifestación contra los negros en la que tomaron parte elementos muy peligrosos, ocurriendo encuentros en todos los barrios de la Habana.

El Ministro Beaupre dice que los americanos y los demás extranjeros residentes en Cuba, así como gran número de cubanos se muestran muy intranquilos y desean el envío de un barco de guerra americano.

El Departamento de Estado ha resuelto que el contralmirante Usher, Comandante de la cuarta división de la flota del Atlántico quede al frente de los marinos americanos que se emplearán en la parte oriental de la isla para proteger á las propiedades de los extranjeros. Tendrá amplias facultades para hacer frente á la situación.



EVARISTO ESTENOZ JEFE DEL MOVIMIENTO RACISTA EN CUBA

Se han recibido demandas de auxilios de Baracoa, lugar situado en la costa Norte de la Isla, y las cuales han sido enviadas por los noruegos y americanos residentes en aquel lugar.

LAS CALLES ESTAN DESIERTAS

P. A. para EL IMPARCIAL.

HABANA, Junio 9.—A consecuencia de la tormenta que se desató hoy sobre la Habana, ha desaparecido un tanto el motivo de que ocurran levantamientos contra los negros. Esta noche las calles de la capital se encuentran desiertas, apareciendo de cuando en cuando patrullas de rurales y soldados de infantería.

Durante los tumultos de anoche, algunas personas resultaron heridas. La alarma fué enorme. Aunque aquellos duraron muy poco, las autoridades pudieron darse cuenta de la gravedad de la situación y del sentimiento de animosidad que prevalece ahora entre los blancos hacia los negros.

SALIDA DEL "NASHVILLE"

P. A. para EL IMPARCIAL.

CAIMANERA, Cuba, Junio 9.—El cañonero de los Estados Unidos "Nashville" ha recibido órdenes de dirigirse inmediatamente á Sagua de Tanamo. En Bahía de Nipe quedará un acorazado americano, pues las fuerzas cubanas son insuficientes para proteger las propiedades de los extranjeros.

Para Bohemias, la de CUAUHTEMOC-MONTERREY. ¡Es la Reina de las Cervezas válidas.

LA MUERTE DE GRECIA

Un sabio acaba de decirnos que Grecia está vacía; en las excavaciones que se verifican ya no se encuentra nada; los sepulcros de Tanagra y de Tisbe ya no guardan las maravillosas figurillas gentiles; no hay Apolos, ni Victorias, ni Venus bajo la tierra; ni frisos, ni columnas de legendarios tiempos; Grecia ha dado ya todo lo que encerraba en sus entrañas; Grecia ha muerto.

Es siempre con una honda é intensa melancolía que contemplamos el espectáculo de las civilizaciones muertas, de los pueblos idos, de los días luminosos y amados de la belleza, cuyo sol ya no ha puesto para siempre. La vida del hombre es corta y efímera, también es breve y corta la vida de los pueblos. En las épocas de la historia, los poderíos y las civilizaciones se derrumban, y es bajo las ruinas y los escombros donde hemos encontrado los datos preciosos que nos han permitido reconstruir muchos esplendores pasados y muchos poderíos que, á pesar de parecér imposible, se habían borrado de la faz del mundo. Y, sin embargo, el alma de los hombres persiste del tiempo y del olvido, y á través de las diferentes civilizaciones, de los distintos medios, de los varios climas, de todos los cambios de poderíos y de decadencias, ella persiste inmutable y divina, única, con sus mismas tempestades, con sus mismas grandezas y sus mismas pequeñeces. Los hombres creados por Homero aman y sienten como nosotros; como nosotros piensan los viejos filósofos indios que vivieron dos mil años antes de la venida de Cristo; la misma ternura nuestra, el refinamiento, que nosotros creemos obra de nuestra civilización, suspira en los dulces versos del remoto Kalidasa, y el mismo romanticismo enfermo de nuestro Werther había sollozado ya sus desesperaciones en las antiguas leyendas anteriores á Zoroastro.

Es el espíritu humano que persigue, que triunfa, lo que es alto sobre el desquiciamiento de las cosas. El espíritu de Grecia es nuestro espíritu, y la excelsa belleza que amaron tanto los griegos es nuestra misma belleza, puesto que al ser algo de nosotros mismos se difunde como una savia por las generaciones y florecerá eternamente una é inmutable en las innúmeras primaveras que todavía han de venir.

No hemos de sorprendernos, pues, al encontrar que bajo la diversidad de lenguas, de costumbres, de maneras de ser de los pueblos antiguos, palpita un corazón que es como el nuestro, vibra una vida gemela y suspira un alma con nuestros mismos gritos, con nuestros mismos sollozos y con nuestras idénticas alegrías. He pensado muchas veces que si el hombre se pudiese trasladar, no en su fantasía, sino con toda realidad, á los luminosos tiempos de la divina Grecia, penetrar en su vida y hablar en su lenguaje, su espíritu moderno no tendría que sufrir más que una variación superficial, avergonzado de haberse creído superior á las viejas edades por conocer la electricidad, y usar las máquinas; reconociendo su inferioridad física y los estrechos límites estéticos en que vivía encerrado en su civilizada sociedad, no podría menos que exclamar, tendiendo sus brazos débiles en un gesto de súplica sincera y humilde, hacia los blancos templos de mármol, coronados por la Victoria: ¡Bendita seas, Atenas; de tu seno viril y dadivoso ha salido la savia que nos ha vivificado y que nos ha hecho amar las cosas bellas; tu alma, clara como los mármoles de tus templos, es nuestra alma; tus Musas son nuestras Musas; la Ciencia de tus siete sabios es la Ciencia eterna, como tu alma y como tu belleza! Como el peregrino que ha llegado á su patria, siento una intensa alegría; cualquiera de tus hogares será mi hogar; no pronuncien más labios más que las palabras de tu lenguaje armonioso, que tú, ciudad que me ha sido dado visitar, eres mi madre, y tu belleza la belleza que comprendo y admiro como un don maravilloso, esencia divina que perfuma el alma de los humanos.

Ese prodigio, pura fantasía nuestra, no ha de realizarse jamás; sobre las ruinas del Parthenón, destruído en parte por la barbarie moderna, podemos levantar sólo nuestra elegía; la pobre Grecia de ahora, desolada y triste, no es más que la urna tosca que guardaba las cenizas de un cadáver coloso. Ahora, la urna está vacía. Pero esa misma alma griega que ha llegado hasta nosotros como un soplo divino; esos mármoles caídos, cuya serenidad inalterable nos emociona; el monumento colosal de una literatura imperecedera; Homero, Sófocles, Aristóteles, vivirán siempre, permitiéndonos reconstruir los tiempos amados de los dioses, en que la vida daba toda su esencia puesto que todas sus fuentes estaban abiertas y manaban libremente, amplias y fecundas.

Mario Verdaguer.

CASO RARO

Es en verdad sorprendente la afluencia de clientes que á diario vemos en los grandes almacenes de "El Boulevard," Avenida del 16 de Septiembre No. 79. No encontrábamos razón para ello, dados los malos tiempos porque el comercio atraviesa, hasta que observamos lo verdaderamente barato que vende este establecimiento en la realización extraordinaria que allí se hace.

Dos artículos en que creemos nadie puede competir en precios, con esta casa, son los Impermeables y Paraguas para señoras y caballeros.

SIGUE DE LUTO LA MARINA FRANCESA

SE RINDE TRIBUTO A LOS MUERTOS

P. A. para EL IMPARCIAL.

CHERBURGO, Junio 9.—Durante los nuevos trabajos que se hicieron hoy para recoger los cadáveres de los tripulantes del submarino "Vendimiare," hundido á la altura de Cherburgo, sólo se ha comprobado la imposibilidad de poner á flote el sumergible.

El Ministro de Marina, M. Delcassé visitó hoy el lugar del desastre, á bordo del acorazado "Glorie," con el objeto de rendir tributo á los muertos. El "Glorie" fué detenido en el lugar donde desapareció el submarino, y allí, ocupando el Ministro de Marina el puente del barco, rodeado de los Almirantes franceses y con la cabeza descubierta dirigió una breve alocución. Al terminar su discurso, la banda del barco ejecutó la Marsellesa, mientras los cañones del "Glorie" hacían varios disparos.

No ha podido conocerse la verdadera causa del desastre. Uno de los oficiales del acorazado "St. Louis" que ocupaba el puente cuando ocurrió el choque, declara que el giroscopio del "Vendimiare" apareció tan cerca del acorazado que no hubo tiempo de detener la marcha del barco, para darle una nueva dirección. Se vió perfectamente como el submarino quedó dividido en dos, por lo que se supone que todos los que se encontraban á bordo perecieron instantáneamente.

Complot en Nicaragua

P. A. para EL IMPARCIAL.

SAN JUAN DEL SUR, Junio 9. — Hoy se descubrió en Managua, un complot que tenía por objeto entregar los fuertes de aquel lugar, á los enemigos del General Luis Mena, el actual Ministro de la Guerra, que fué proclamado Presidente de la República en el mes de Octubre último, por el Congreso.

CRONICA COSMOPOLITA

EL FAMOSO SILBATO

Entre las gracias que poseerán en lo sucesivo las damas de la alta sociedad neoyorkina, figurará el manejo del famoso silbato que la policía emplea en caso de necesidad, cuando se encuentra algún policonte en peligro y necesita del auxilio de sus compañeros.

Con motivo del extraordinario aumento de la criminalidad en Nueva York, y de haberse descubierto que muchos criminales se dedicaban al productivo oficio de chauffeurs, las señoras no se atrevían á ocupar esos vehículos y algunas funciones sociales resultaron poco concurridas por esa causa.

Mr. Waldo, el Jefe de Policía, pertenece á una distinguida familia, y es muy bien recibido en la alta sociedad. Una de sus amigas le preguntó si era posible proveerla de un silbato de policía para pedir auxilio en caso necesario, y Mr. Waldo le informó galantemente que todo ciudadano, mediante un permiso y la consiguiente instrucción en su manejo, podía usar los silbatos de la policía.

Al día siguiente recibía Mr. Waldo unas 100 peticiones para usar el silbato, de damas de la alta sociedad, que al mismo tiempo le suplicaban se sirviera nombrarles un instructor para el manejo del instrumento.

Miss Lotta Robinson, del servicio secreto, ha sido designada para enseñar á las damas peticionarias; y como la vanidad femenina no permite á éstas usar del silbato común, los joyeros de la Quinta Avenida no dan á basto á las órdenes que han recibido para fabricar silbatos de oro adornados con piedras preciosas, que las señoras han ordenado.

¿A QUIEN PERTENECE?

La noticia de que Inglaterra se dispone á establecer una estación carbonera en la isla de Palmira, en el Pacífico, á una distancia de cerca de mil millas al Sur de las islas Hawai, determinó que el Ministerio de Estado de Norte América, ordenara se abra una información respecto á los derechos que tienen los Estados Unidos á la propiedad de dicha isla.

Mr. Preaer, Gobernador de las islas Hawai, ha informado que la isla perteneció largo tiempo al Juez Cooper, magistrado del Tribunal Superior de las islas Hawai, y se declara que acaso sea necesario someter la cuestión de la propiedad de la isla á un arbitraje internacional.

Un periódico dice, á propósito de ésto:

"Esta isla es importante, porque ella domina la entrada del Canal de Panamá, por la parte del Pacífico.

Pues bien, precisamente en espera de la terminación de las obras del Canal, los yanquis se han apoderado de las islas Hawai y han establecido allí una base naval."

COMBES HABLA SOBRE LA REFORMA

OPINA ACERCA DE POINCAIRE

Exclusivo para EL IMPARCIAL

PARIS, Junio 9.—Esta mañana se celebró en Saint Maine, el banquete preparado por los miembros de los Partidos Radical y Radical Socialista.

En este banquete habló el ex-Primer Ministro M. Combés y los señores Regnault y Perriot. En su discurso, M. Combés se dedicó á examinar las causas que han contribuído á debilitar un tanto las filas de los radicales y socialistas. Señaló como las primeras, la unión de los progresistas y los reaccionarios en las últimas elecciones legislativas y municipales, unión que, en concepto, no tenía más objeto que destruir el block de los radicales socialistas.

Pasa en seguida á discutir la reforma electoral, combatiendo duramente la representación proporcional, que estima dañosa para la mayoría de los republicanos.

Al referirse á M. Raimond Poincaré, dice que es un razonador, un filósofo y un teórico notable, pero que, en la práctica no realiza nada favorable á las instituciones existentes. De esto se han valido los reaccionarios para exigir la representación proporcional, por lo cual considera que el Gobierno ataca las instituciones de la República, pero que no obstante ello, la mayoría del Partido Radical y de los socialistas, está dispuesta á mantener su hostilidad contra la representación proporcional, por considerarla impracticable y peligrosa para el régimen republicano. Por último, dice que el programa de los radicales representa el progreso y la libertad contra las utopías de los socialistas y los errores egoístas de los conservadores.

M. Combés terminó su discurso haciendo un llamamiento á la buena voluntad de los radicales para el triunfo de sus ideales, siendo ruidosamente aplaudido al terminar de hablar.

EL YATE DE MR. TAFT IBA A CHOCAR

COMO SE EVITO LA COLISION

P. A. para EL IMPARCIAL.

OLDPOINT, Va., Junio 9.—El yate del Presidente estuvo á punto de chocar hoy contra el vapor "Northland", cerca de Point Lookout, en la bahía de Chesapeake. A bordo del "Mayflower" se encontraban el presidente Taft, su esposa y varias personas distinguidas. Unicamente debido á la actividad de los oficiales del "Northland" y el "Mayflower", se pudo evitar la colisión.

El "Mayflower" salió ayer de Washington á las seis y treinta rumbo á Hampton Roads. Además del presidente y su esposa, se encontraban á bordo Mr. Crossier, representante de Massachussetts, el Mayor T. L. Rhoades, de la marina de los Estados Unidos y el teniente J. W. Timons. El "Northland" regresaba de su viaje de Oldpoint á Norfolk. Cuando se dió la voz de alarma, solo separaban al "Mayflower" del "Northland" cerca de doscientos metros. Este último pretendía pasar primero que el yate presidencial y á ello se debió la confusión que estuvo á punto de ocasionar un terrible accidente. Sin embargo ambos barcos aminoraron su marcha, evitándose así la colisión.

Los oficiales del "Mayflower" discutieron largamente el incidente, pero no informaron de él al Presidente Taft.

Un raid del Zeppelin III

P. A. para EL IMPARCIAL.

FRIEDERICHHAFEN, Alemania, Junio 9.—El dirigible "Zeppelin III" regresó esta noche de Hamburgo, habiendo empleado en su viaje cuarenta y dos horas.

Todos los dirigibles del tipo Zeppelin van á ser provistos de aparatos de radiotelegrafía de gran potencia.

COMERCIO Y REVOLUCION

Sr. Director de EL IMPARCIAL.

Precisamente en los momentos en que nos llegaban las primeras noticias del formidable combate que se está librando en Rellano, entre las fuerzas del Gobierno mandadas por el General Huerta y las revolucionarias que manda Pascual Orozco, llegó también á mis manos el número de EL IMPARCIAL, correspondiente al 20 del que cursa, y llamó tanto mi atención el artículo que, bajo el rubro de "Urge la Unión de los Comerciantes," vió la luz en dicho número y en la sección destinada á los escritos que EL IMPARCIAL recibe del público, que me apresuro á dirigir á usted la presente, esperando que le dará publicidad, si la cree merecedora de ese honor, ó tomará de ella algunas ideas para seguir tratando un asunto que es de vital importancia para el gremio de comerciantes de la República, gremio cuya prosperidad, y con mayor razón su existencia, es á su vez de importancia vital para la existencia y prosperidad nacionales.

Razón, y de sobra, tiene el autor del referido artículo, al decir que la unión de los comerciantes mexicanos es una necesidad tanto más imperiosa cuanto más aflictivas son las circunstancias por que atraviesa en estos momentos el comercio del país. Pero si á ese comerciante, que sin duda está establecido en la metrópoli y que sólo vió turbada su tranquilidad por las turbulencias pasajeras que precedieron inmediatamente á la renuncia del señor General Díaz, le parece urgente dicha unión, ¿qué diremos nosotros, los que estamos establecidos en los Estados, sobre todo en las regiones que, como esta, hace más de un año sufre los horrores de la guerra más destructora de vidas y de haciendas que registra nuestra historia? ¿Qué diremos nosotros, los que, al horror que nos han causado actos de barbárie como la matanza de los chinos, hemos visto agregarse la angustia de saqueos, préstamos forzosos y toda clase de exacciones?

Mas no resisto al deseo de citar algunos ejemplos que harán comprender mejor la triste situación de los comerciantes de estas regiones. Si á todos nos ha conmovido la funesta suerte del Gerente de los "Rastros de Torreón y Parral, S. A." y de uno de sus hermanos, que fueron asesinados en Parral en los primeros días del mes pasado; si todos vemos en esta ciudad, con profunda pena, á un honrado comerciantes de Nazas que, después de haber visto morir, de horrer ante las atrocidades que cometían los rebeldes, á su hija, ha venido á radicarse aquí y á comerse lo poco que pudo salvar del desastre, ¿cómo pasar en silencio que la casa de Ricaud y Cía. fué totalmente saqueada; que don Jesús Soto, comerciante antiquísimo de Parral, perdió en otro saqueo hasta la ropa de su esposa; que don Aurelio Reyes, del Porvenir, Coah., perdió el capitalito de diez mil pesos que con miles de sacrificios había podido reunir, porque las pocas mercancías que habían dejado tiradas en la calle los saqueadores de su casa, se las apropiaron los vecinos del pueblo después del saqueo, pagándole de esa manera las cuentas que le debían; y que unos honrados comerciantes de Catalina, Durango, cuya casa fué no sólo saqueada, sino también quemada, son ahora simples dependientes en la capital de dicho Estado y ganan sueldos que les dan á penas qué comer?

* * *

Podría citar á centenares de casos semejantes; pero prefiero, apartando los ojos y el espíritu de los incontables infelices comerciantes que han encontrado en estos palmitosos tiempos la miseria ó la muerte, hacer hincapié en el heroísmo, que así puede llamarse, de los que, más numerosos que los que han visto llegar el fin de sus congojas, continúan luchando por la vida, haciendo milagros para afrontar sus compromisos, á pesar de que á ellos nadie les para, para evitar la quiebra. Formidables esfuerzos tienen que hacer para lograr ese fin, porque todas las circunstancias parecen conjurarse en contra suya.

Aislada con frecuencia la población en que residen, del resto de la República, ya sea porque la sitien fuerzas federales ó rebeldes, ya porque unas y otras, como medida estratégica, hayan destruído la vía férrea, no recibiendo ni un centavo de lo que se les adeuda, tienen que relacionar á la exigua venta local, que suele ser insignificante cuando no del todo nula. Por otra parte, sucede también muchas veces, que á esas causas de ruina se añade otra: la pérdida de las mercancías por asalto y despojo de los trenes de carga. Tal pasó, por ejemplo, en Picardías hace poco tiempo. Ahí se instaló, durante un período de tiempo relativamente largo, una partida de revolucionarios que se dedicó con toda tranquilidad y sin correr más peligro que el que corren los mexicanos en la Avenida San Francisco, á saquear furgones, repartiéndose abundante botín de toda clase de mercancías.

Lo peor del caso es que esto no lleva trazas de terminar, y que la dificultad que encuentran los comerciantes para hacerse de fondos y mantenerse en pie, suele adquirir caracteres de verdadera imposibilidad. Yo, por ejemplo, acabo de sufrir un percance de esos que son capaces de desalentar al más enérgico. Teniendo urgente necesidad de hacer un pago, envié á un mozo á caballo á una población vecina á hacer un cobro, seguro de que mi deudor, hombre honrado á carta cabal, entregaría el dinero y me sacaría del apuro. Así fué, en efecto; pero mi enviado, al regresar, fué despojado y sólo por milagro escapó con vida de las garras de los malhechores.

* * *

Si lamentable es, pues, la revolución actual por la sangre que se ha derramado, igualmente lo es por las pérdidas enormes que ha hecho sufrir á las gentes pacíficas, especialmente á nosotros los comerciantes, que formamos una clase cuya situación puede y debe ser considerada como el termómetro del bienestar general; y ¡qué lejos se estará de ese bienestar, mientras, además de la sangre de hermanos derramada en los campos de batalla por aquéllos que proclaman esto ó aquel ideal político, se siga derramando, por quienes no buscan más que su propio y efímero medro, esa sangre de la vida nacional, que son los intereses del comercio!

Urge, por lo tanto, como dice muy bien el autor del artículo á que hice referencia al comenzar esta carta, que los comerciantes recurramos al único medio que puede, en esta época desastrosa, aliviar nuestra triste situación, así como más tarde, podrá ser factor importantísimo de una creciente prosperidad; y ese medio no puede ser otro que la unión de todos, porque sólo unidas todas las inteligencias y las fuerzas, se obtendrá el resultado apetecido. Y debemos tener la convicción de que, asociados y formando una poderosa unión mercantil, no sólo habremos defendido nuestros intereses, sino cooperado eficazmente á la defensa de la patria.

Esperando que se servirá usted dar publicidad á la presente, me es grato anticipar á usted las gracias, quedando su afmo. y S. S.

Un comerciante de Torreón.

Para comerbien
Gambrinus
VISITENLO

EL TIEMPO

DIARIO CATOLICO DE LA MAÑANA

La más fina Cerveza
"Aurora y Crystal"
de Jalapa.
Depósito: CHRISTLIEB & MUHLHAUSLER
2a. SAN AGUSTIN 48
Teléfonos { Mexicana Neri, Ericsson, 2180

AÑO XXIX.--Número 9514. | OFICINAS: 3ª de Mesones, 61. Apartado 379. | FUNDADO POR EL SR. LIC. D. VICTORIANO AGUEROS EN 1883 | Ocho páginas.--Dos centavos | México, Jueves 13 de Junio de 1912

AYER SALIERON FUERZAS CON RUMBO A MICHOACAN

VARIAS POBLACIONES DE ESE ESTADO SON AMAGADAS POR LOS REBELDES

EL GENERAL HUERTA SIGUE SU AVANCE SOBRE CHIHUAHUA

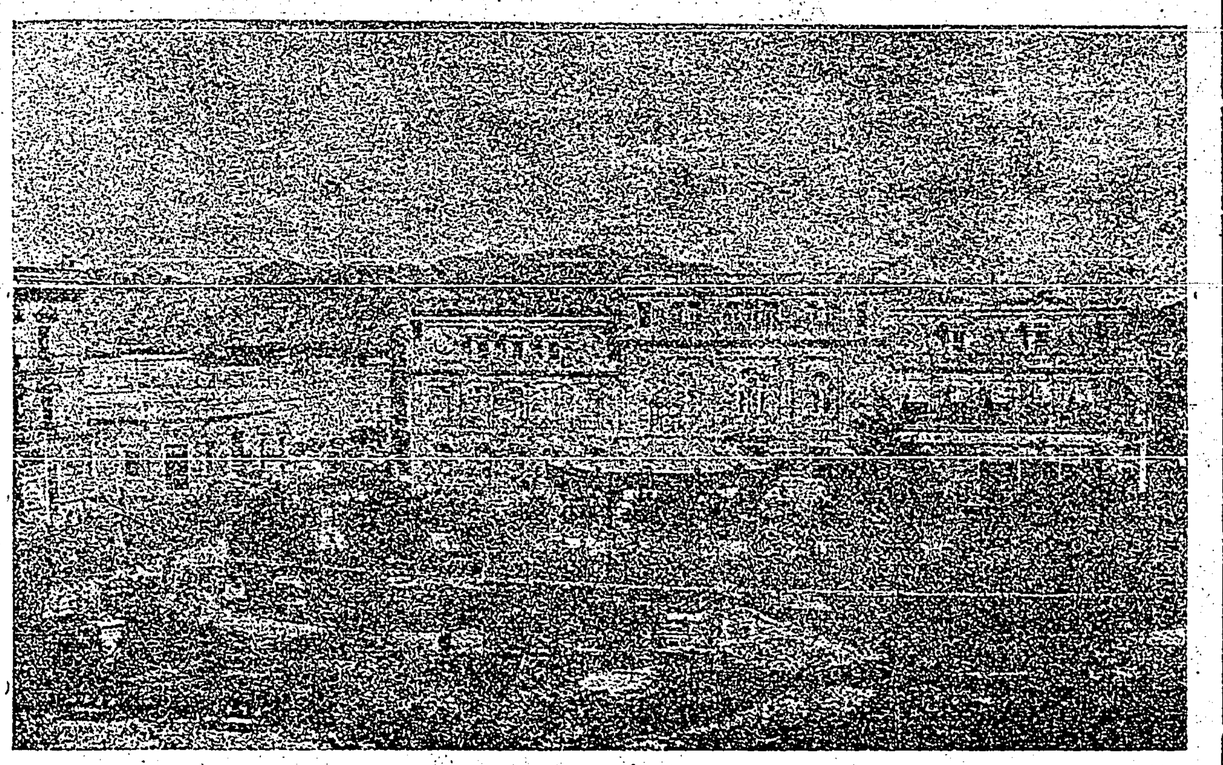

PLAZA DE LA CONSTITUCION, CHIHUAHUA

Los noticias oficiales que nos fueron proporcionadas ayer, respecto á la marcha de la columna del general Huerta, son de que continúa el avance ordenado de la columna, y hasta ahora no ha ocurrido ninguna novedad.

Se tienen esperanzas de que, como lo piensa el general Huerta, para *fines* del mes en curso llegue á la ciudad de Chihuahua.

ASESINAN AL JEFE POLITICO

(Especial para EL TIEMPO.)

Morelia, Junio 12.—Ampliando mi anterior noticia acerca del asalto á la ciudad de Puruándiro, agregaré que los bandoleros asesinaron al Jefe Político, don Angel Loza, á quien acribillaron á puñaladas, cercenándole de un machetazo la cabeza.

Después saquearon é incendiaron todas las casas de comercio, matando á algunos comerciantes que quisieron oponer resistencia. Me es imposible aún dar los nombres de las víctimas.

Los facinerosos cortaron los hilos telegráfcos, no habiendo comunicación con esa ciudad, sino hasta el de hoy, que se logró reparar la línea.

El cadáver del Prefecto Político fué colgado de un árbol en la plaza principal.

El extinto Loza era muy odiado en la ciudad de que era jefe, por sus procederes arbitrarios y por su manera que tenía de tratar á los vecinos, no habiendo uno solo que le tuviera algún aprecio.

Cuando el señor doctor Miguel Silva, asumió el poder en este Estado, una de sus primeras medidas fué la de destituir á Loza del cargo de Prefecto, por los peligros que entrañaba su presencia en aquel lugar; pero cuando dejó el doctor Silva de ser Gobernador, inmediatamente fué repuesto por el nuevo Gobernador en su empleo, no midiendo el peligro que tal disposición ocasionaba.

EL CORRESPONSAL.

CABECILLA CAPTURADO

Uruápam, Mich., Junio 12.—El día 11 de los corrientes, y en la hacienda de Los Bancos, fué aprehendido por las fuerzas del Gobierno, un individuo llamado Almado Espinosa, quien se hace llamar jefe de las fuerzas revolucionarias en el Estado.

Con las seguridades debidas, el peligroso cabecilla fué enviado ayer á la capital del Estado, con el objeto de que se le sujete al proceso respectivo.

TROPAS PARA MORELIA

Ayer á las siete de la noche, y en el tren del Central, salió para la capital del Estado de Michoacán una fuerza de infantería, compuesta por cien hombres del Batallón de voluntarios de Aguascalientes, al

(Sigue en la octava plana.)

CORREN HASTA JIMENEZ LOS TRENES

DESDE ANTEAYER QUEDO REANUDADO EL TRAFICO EN EL RAMAL DE PARRAL

La Vicepresidencia de las Líneas Nacionales, á donde ocurrió ayer uno de los repórters de EL TIEMPO, ha informado que el estado general de los ferrocarriles que dependen de dicha empresa es satisfactorio, pues no se han registrado nuevas interrupciones en el tráfico.

Solamente están sin correr los trenes á Cuernavaca y otros puntos del Sur, así como también un pequeño ramal, abajo de la capital del Estado de Puebla, y que ha sido casi destruido por los zapatistas.

Con respecto al tren de Cuernavaca, las continuas interrupciones y asaltos á los convoyes por los bandoleros, hacían resentir grandes pérdidas y perjuicios á la Compañía, por lo cual se decidió anular aquel servicio, entretanto no pueda haber seguridad de que los trenes correrán sin riesgo de ser descarrilados ó atacados.

Con respecto á la línea del Ferrocarril Central para el Norte, el tren directo á Ciudad Juárez, que solamente estaba llegando hace unos cuantos días hasta la ciudad de Zacatecas, ha logrado llegar, desde el martes, hasta la ciudad de Jiménez, del Estado de Chihuahua, estando desde esa fecha, corriendo el tren en el ramal de Parral.

Los trabajos de reparación llevados á cabo bajo la vigilancia de la división del General Huerta, han sido efectivos, puesto que, desde la fecha indicada, el servicio ferroviario en una gran parte de la región amenazada por los rebeldes, ha vuelto á quedar al corriente.

El tráfico entre Torreón y Durango se ha estado haciendo sin interrupción, comenzando, por este motivo, á renacer la calma y la confianza en aquellos lugares.

ZACAPU AMENAZADA

Morelia, Mich., Junio 12.—Por informes oficiales recibidos en esta capital, se sabe que á cuatro kilómetros del poblado de Zacapu, perteneciente al Distrito de Pátzcuaro, se encuentra merodeando una gavilla de doscientos bandoleros que tiene intenciones de atacar la expresada población, con el objeto de saquearla.

Por conducto del Gobernador del Estado, las autoridades del lugar han solicitado auxilios al jefe de las armas, general Arnoldo Casso López, quien ya dispuso la salida de algunas tropas par dispensar á dicha partida de rebeldes.

PRETENDEN ATACAR LA PIEDAD.

La Piedad, Mich., Junio 12.—Los setecientos y tantos rebeldes que asaltaron á Puruándiro el día 9 del actual y que fueron batidos á cuatro kilómetros de Agamacutiro, por las fuerzas rurales del 67o. cuerpo á las órdenes del comandante Carlos Allen Vallejo, se han desbandado con rumbo al pueblo de Penjamillo, en el que ahora se encuentran amagando y traen consigo algunas de las mercancías del saqueo.

Se ha sabido que luego que los rebeldes tomen el pueblo de Penjamillo, que sin duda les hará muy poca resistencia, por no haber una guarnición respetable, se dirigirán á esta población para atacarla.

Esta noticia ha causado verdadero pavor entre los habitantes del lugar, quienes se han dirigido al Gobierno del Estado, á fin de que sean mandadas algunas tropas para que defiendan la población.

Ya han avisado de Morelia, que el jefe de las armas dispuso la salida de algunas fuerzas de auxilio para defender esta plaza.

REVOCABA LOS ACUERDOS DEL GOBERNADOR

SE INSISTE EN QUE RENUNCIARA SUPUESTO EL SRIO. DE GOBIERNO SR. BORDES MANGEL

Parece ser un hecho de que el señor Enrique Bordes Mangel, Secretario de Gobierno presentará en estos días la renuncia del cargo que viene desempeñando. Esto nos lo dijo persona que se dice bien informada de los asuntos oficiales en corta entrevista que nos fué concedida ayer por la tarde.

El señor Bordes Mangel, dijo nuestro entrevistado, valiéndose del puesto que ocupa, logró sin grandes dificultades hacer algunas concesiones á determinadas personas para que explotaran los juegos de artas prohibidos por la ley, y, como el nuevo Gobernador se propone anular todas esas concesiones, lo más probable es que el secretario, herido en su amor propio, se retire del gobierno."

Por otra parte, fuimos enterados de que, habiendo dado acuerdo negativo el señor ex-Gobernador del Distrito, señor Rivero, para que uno de los salones de baile público se efectuaran bailes los sábados en la noche hasta el amanecer del domingo, el señor secretario, á quien recurrieron los propietarios, lograron que la licencia expedida únicamente hasta las doce de la noche, se hiciera extensiva hasta las cuatro de la mañana, revocando, por tanto, la disposición dada por la superioridad.

Es público y notorio que en un jacalón de barrio, en donde actúa pésima compañía de zarzuela, se infringe diariamente el reglamento de teatros, porque los empresarios se dicen apoyados por el Secretario de Gobierno y, aunque el Ingeniero Rivero, antiguo Gobernador, dictó órdenes para que se

(Sigue en la 6a. plana.)

NO PUEDEN PEDIR EL EMPRESTITO

EN CASO DE CONSEGUIRLO, NO OBLIGARIAN AL ESTADO DE CHIHUAHUA NI AL GOBIERNO DE LA UNION

En la entrevista que concedió la noche de ayer el señor Ministro de Relaciones Exteriores, Lic. don Pedro Lascuraín, á varios periodistas, y á preguntas especiales que éstos le hicieron acerca de la validez del empréstito que, autorizado por la Legislatura del Estado de Chihuahua, y á nombre de la revolución, van á gestionar en los Estados Unidos del Norte, los Lics. Manuel Garza Aldape y Delio Moreno Cantón, se sirvió hacer las declaraciones siguientes:

Primero: La Legislatura del Estado de Chihuahua, tal como está actualmente constituida, no está formada por la mayoría de los Diputados que la integraban antes de la revolución iniciada por Orozco, y por consiguiente, sus actos no son legítimos ó legales.

Segundo: Conforme el Código, que es ley federal en esta materia, son punibles y sujetos al peso de la ley, todos los actos de las autoridades que siguen funcionando en lugares ocupados por los revolucionarios; y por lo mismo, si dicha Legislatura se ha puesto al servicio de un jefe revolucionario, es responsable ante los tribunales del orden penal de sus actos, que no tienen validez. Pero suponiendo que ninguna de estas circunstancias fueran bastantes, hay otro inconveniente para que el empréstito pudiera ser contratado válidamente, y es que los Estados no tienen facultades para contratar empréstitos en el extranjero.

En consecuencia, todos los actos que tiendan á conseguir un empréstito en favor de Pascual Orozco, son nulos, y no obligarán ni al Estado, ni á la Nación.

EN S. A. ABAD DECLARAN LA HUELGA

PIDEN LOS OBREROS QUE NO SE LES DESCUENTE DINERO DE SU SALARIO, COMO PRETENDEN EN ESA FABRICA

Con relación al conflicto obrero que existe en la República, ahora tenemos que comunicar la noticia de la huelga declarada por los obreros de la fábrica de San Antonio Abad.

En nuestro número anterior dijimos que una Comisión de obreros de San Antonio Abad se había presentado al Departamento del Trabajo, el martes de esta semana, con el objeto de adquirir datos acerca de los resultados alcanzados por los industriales en las conferencias que han venido celebrando; pero ayer por la mañana, el señor Inspector del Departamento del Trabajo nos manifestó que, además de los datos, querían que se reformara la tarifa de la fábrica.

Como esta petición entrañaba un exclusivismo, el señor Ramos Pedrueza dijo á los obreros que no era de contestarse favorablemente su petición, por motivo de que precisamente en esos momentos, estaban celebrando las conferencias para que las reformas se hicieran, no solamente á la tarifa de la fábrica de San Antonio Abad, sino también á todas las fábricas de la República.

Los obreros se retiraron ese día y fueron á poner en conocimiento de los operarios de la fábrica indicada, las gestiones hechas con el director del Departamento del Trabajo.

Estos datos nos fueron proporcionados por el señor don Rafael Sierra y Domínguez, quien opina que la actitud de los obreros en este caso, es impertinente.

SE DECLARA LA HUELGA

Al poner en conocimiento de los obreros que no se había conseguido que la

(Sigue en la 6a. plana.)

COMIENZAN A DEPONER LAS ARMAS

EL MINISTRO DE GOBERNACION SABE QUE LOS REBELDES SE ESTAN RINDIENDO AL GOBIERNO CONSTITUIDO

El Ministerio de Gobernación ha tenido noticias de diferentes regiones de la República, en donde hay levantamientos, de que los rebeldes comienzan á entregarse al Gobierno, deponiendo su actitud, una vez que han sido batidos por la fuerzas leales.

Los zapatistas se están rindiendo en pequeñas partidas al General Robles, á causa de que el parque está escaseando entre las filas del terrible Atila y los hombres que están repartidos en las distintas regiones infestadas por el bandolerismo, comienzan á desesperarse y prefieren rendirse al Gobierno que perecer de hambre.

También en el Norte está sucediendo otro tanto, pues los orozquistas, que se desbandan, y muchos que están desertando de las filas revolucionarias, han entregado sus armas á algunos jefes de columnas federales, cundiendo entre ellos la desanimación por la causa que encabeza Pascual Orozco

Ayer se tuvo noticia de que fuertes gavillas de salgadistas y zapatistas medio muertos de hambre, pretendían entrar á la población de Iguala, que se encontraba defendida por una guarnición federal; pero ahora las intenciones de los rebeldes no han llegado á realizarse.

El Comandante Gertrudis Sánchez, que manda el 28o. Cuerpo rural, persigue, prefiriendo rendirse al Gobierno antes que perecer de hambre.

En San Luis Potosí, dos notables cabecillas revolucionarios que al frente de sus gavillas anduvieron cometiendo desórdenes por varios Distritos de aquel Estado, se han presentado á las autoridades pidiendo amnistía para ellos y para su gente.

Los referidos cabecillas, que son Eladio y Dionisio Herrera pidieron indulto.

VEINTIUN MILLONES DE HECTARAS DE TERRENO, SERAN FRACCIONADAS

Dicha extensión se encuentra comprendida en toda la República

Después de escrupulosos estudios llevados á cabo por la Secretaría de Fomento, Colonización é Industria para saber definitivamente de qué cantidad de tierras dispone el Gobierno Federal para repartirlas entre las clases menesterosas, se ha venido en conocimiento de que el Gobierno dispone de la cantidad de veintiún millones de hectáreas, las que en breve plazo serán fraccionadas por una competente comisión de ingenieros que próximamente será nombrada por la Secretaría de referencia.

Tan luego como las tierras disponibles estén debidamente fraccionadas, se procederá á repartirlas entre los proletarios, cobrando el Gobierno un precio bajo, y á largos plazos, como ya lo hemos dicho en otras ocasiones.

Dichas tierras están repartidas en las diferentes regiones de la República, de la manera siguiente:

Baja California.—Distrito Sur, 1.500.00 hectáreas.

Campeche.—Partidos del Carmen, Champotón y los Chenes, 1.344.000.

Chiapas.—Departameto de Tonalá, 64.900; departamento del Palenque, 32,500. Total, 97,400.

Chihuahua.—Distrito Iturbide, .. 170,000; Distrito Hgo. del Parral, 37,000; Distrito Camargo, 45,000; Distrito Mina, 1.200,000; Distrito Jiménez 216,000; Distrito Rayón, 350,000;0 Distrito Bravos, 90.000; Distrito Arteaga 180,000: Distrito Guerrero, 325,000: Distrito Andrés del Río, 490,000. Total, 3.103.000.

Coahuila.—Distrito de Río Grande, 194,000; Distrito Parras, 25,000. Total, 219,000.

Durango.—Partido de Mezquital

(Sigue en la 6a. plana.)

DECLARACIONES DEL MINISTRO F. MAGON

DICE QUE LA MAYOR ARMONIA EXISTE ENTRE LOS MIEMBROS DEL GABINETE

En la audiencia que ayer concedió á los representantes de la prensa, el señor Ministro de Gobernación, desmintió categóricamente la versión que ha estado propalándose en estos días, de que renunciará el puesto que tiene en el Gabinete, pues que no tiene motivos para dimitir.

Igualmente dijo que el señor licenciado don Pedro Lascuráin, continuaría al frente de la Secretaría de Relaciones, cargo que venía desempeñando á entera satisfacción del Gobierno.

Con respecto á la noticia de Guadalajara, relativa áá que el Ministro de Justicia, Lic. Vázquez Tagle, había ido á conferenciar con el Gobernador interino de Jalisco, señor Robdes Gil, para ofrecerle un puesto en el Gabinete, nos dijo que era falso, pues que todos los Secretarios de Estado marchan en perfecto acuerdo con el Primer Magistrado, reinando entre ellos una gran armonía.

LAS RECLAMACIONES

El "World" de Nueva York, en una información reciente, dice que el monto de las nuevas reclamaciones extranjeras por perjuicios causados en los intereses de sus nacionales, á causa del actual movimiento revolucionario, ascendía á la suma de $20.000.000 00.

Sobre este asunto el señor Ministro de Gobernación fué interrogado habiendo dicho que no sabía él que se hubiesen presentado reclamaciones por tal suma, estando enterado solamente que subsistían las de la República China por la matanza de chinos en Torreón y la del Imperio Alemán, por los ase-

(Sigue en la 6a. plana.)

D. S. RENDON PATROCINABA LA MAZARINA

CON UN ALIMENTO NOCIVO SE PRETENDIA DAR DE COMER AL PUEBLO

El señor Ministro de Gobernación, Lic. Jesús Flores Magón, dictó ayer un acuerdo retirando definitivamente la concesión que favorecía á la "Mazarine Food Co." para la elaboración de la mazarina, producción compuesta de olote molido y que se estaba poniendo á la venta como un artículo de primera necesidad, haciendo competencia á la masa de nixtamal, que tanto consume nuestro pueblo, para la elaboración de las tortillas.

Para que este acuerdo fuera tomado en tal forma, el Consejo Superior de Salubridad rindió un informe á la Secretaría de Gobernación, en el que califica tal alimento, como nocivo al organismo, por ser sus componentes de pésima calidad, como lo es el olote, que tan sólo se utiliza para la alimentación del ganado caballar.

El señor Presidente de la República tuvo especial empeño en que se revocara tal concesión, que atraía grandes perjuicios á la salud pública, especialmente entre la clase menesterosa que consume tal alimento.

Ultimamente el Primer Magistrado tuvo conocimiento de que en algunos establecimientos en que se expende nixtamal, se están haciendo mezclas perjudiciales, empleando también el olote, y por tanto, ha ordenado se hagan minuciosas inspecciones para que, quien cometa tal abuso, sea duramente castigado.

La Compañía que trataba de explotar aquel peco escrupuloso negocio, no tenía de extranjero más que el nombre, con el cual trataba de escudar el timo, habiendo sido ayer notificado de tal acuerdo el apoderado de dicha Compañía, Lic. Serapio Rendón, que se postula para Diputado propietario en los próximos comicios electorales.

La Cruz Blanca Neutral no ha cerrado su Hospital en Chihuahua

Se nos pide la publicación del siguiente artículo:

En "El Imparcial" de fecha 11 del presente, se publica una nota telegráfica de su enviado señor Soriano, afirmando que nuestro Hospital de Chihuahua fué cerrado por falta de recursos.

Nos vemos en la necesidad de rectificar la noticia, porque no es cierto que se haya cerrado ni se piense hacer mientras las circunstancias lo requieran. Según carta del jefe de aquella brigada, señor Dr. Cicerio García, sabemos que es cierto que los recursos que se habían obtenido procedentes de donativos locales, no serían suficientes para afrontar los crecidos gastos que demanda aquella Institución: pero esta Directiva ha tenido especial cuidado de remitir fondos y ahora que se ha presentado la dificultad citada, pondrá mucho mayor esmero para vencer los obstáculos y aun está dispuesta á remitir dinero y recursos por conducto de enviados especiales si fuera preciso.

Esta determinación procede de que ahora más que antes se necesitan los servicios de la Cruz Blanca Neutral en Chihuahua, pues aunque es cierto que hay otras dos brigadas operando al lado de la columna Huerta, es absolutamente indispensable que esta Directiva trabaje activamente por prestar servicios eficaces en todas partes.

A propósito de nuestros trabajos en Chihuahua, se expresa así "El Monitor," de aquella ciudad:

"La Cruz Blanca Neutral. "Ayer tuvimos oportunidad de ver á los señores Dr. Cicerio García y Practicante Francisco Campos, ambos enviados por la Cruz Blanca Neutral de México, curando algunos de los heridos que hay en el Salón Blanco del Teatro de los Héroes.—Entre los heridos curados se encuentra el sargento primero José Martínez, quien fué operado por el doctor García, ayudado por el señor Campos, para extirparle un flemón que se le había formado entre el antebrazo derecho, donde recibió un balazo en el combate de *San Isidro Temosachic*, balazo que le cortó un tendón, el cual le será compuesto en su oportunidad según se sirvió decirme el señor doctor García.

Entre todos los heridos que están atendiendo los inteligentes representantes de la Cruz Blanca Neutral de México, el único que se encuentra grave es Pedro Bonilla, individuo á quien una bala expansiva disparada por los maderistas, hizo terribles fracturas en el hueso del músculo derecho.

Afortunadamente hasta ahora no se ha presetado la septisemia y el doctor García está luchando á brazo partido para impedir que se presente, pues tiene positivo empeño en conservar la pierna al pobre herido. Varios fueron los heridos que vimos curar y pudimos convencernos que la benéfica institución mencionada tiene aquí dignos representantes, pues á profundos conocimientos en Cirujía y en Ciencias médicas, reúnen habilidad poco común.—También pudimos notar que los enfermos están complacidos del trato que reciben de los señores García y Campos y les están profundamente agradecidos."

LA MESA DIRECTIVA.

Muestran desafecto á Sánchez Azcona

Ante el Ministerio de Gobernación, el señor doctor don Aureliano Urrutia, candidato á Diputado por el Distrito electoral que comprende las poblaciones de Ixtacalco, Ixtapalapa y Xochimilco, presentó una queja contra el Prefecto de este último lugar, señor Carlos I. Flores, por haber encarcelado injustamente á varios de sus partidarios, que hicieron demostraciones de desagrado al candidato señor Juan Sánchez Azcona.

Requerida la autoridad acusada por los actos que se le imputaban, acaba de rendir un informe en el que explica que, efectivamente, fueron detenidos algunos individuos que escandalizaron en un "meeting" popular en honor del candidato Sánchez Azcona, provocando con ello algún desorden, que fué dominado con su aprehensión.

La misma autoridad informa haber castigado á los escandalosos en la forma correspondiente.

Se convocará á los hacendados

Sobre el asunto del ofrecimiento de algunos hacendados del Sur de la República, deseosos de coadyuvar al desarme de las hordas rebeldes que siguen á Zapata, el señor Ministro de Fomento, aprovechando los buenos deseos de esos terratenientes, va á convocar á una junta á los dueños y representantes de terrenos de la región Sur, con el objeto de llegar á un acuerdo satisfactorio.

Es muy probable que aprovechando la proposición del grupo de hacendados que ofreció dar sus terrenos en arrendamiento ó proporcionarlos en aparcería, los renuentes, convengan en hacerlo también, y de esta manera el problema agrario en el Sur, quedará resuelto, siendo entonces muy fácil el desarme de los zapatistas en Morelos, Guerrero y Puebla.

ANEMIA
Clorosis, Neurastenia,
Raquitismo, Tuberculosis
Fosfaturia, Diabetes, etc.
Son curados por la
OVO-LECITHINE BILLON
Medicación fosfórea reconocida por las Celebridades Médicas y en los Hospitales de París como el mas
ENERGICO RECONSTITUYENTE
ES LA UNICA
entre todas las LECITHINAS que ha sido objeto de comunicaciones hechas á la Academia de Ciencias, á la Academia de Medicina y á la Sociedad de Biología de París.
F. BILLON, 46, Rue Pierre-Charron, Paris.
Y en todas droguerías y farmacias.

ASMA Y CATARRO
Curados por los CIGARRILLOS Y POLVO ESPIC
Opresiones, Tos, Ronquera, Neuralgias
Venta Farmacia, 2ª la Bajta, Ferrayet: 21, rue St-Jacques, Paris
Exíjase esta Firma sobre cada Cigarrillo.

Nuevos conductores de Teléfonos

Una empresa de teléfonos, para mejorar el servicio telefónico en el Distrito de Tlalnepantla, Estado de Méico, ha elevado una solicitud al Ministerio de Comunicaciones y Obras Públicas, con el objeto de que se le conceda permiso para la instalación de varios conductores, en la población citada, ramificados convenientemente.

Una vez establecido el número de conductores suficientes en el Distrito de Tlalnepantla, que puede considerarse como centro trasmisor, las cuotas, tanto para las personas de este Distrito, como las del cercano de Cuautitlán, serán rebajadas en un tanto por ciento.

La Secretaría de Comunicaciones ha nombrado á un ingeniero que se encargue de estudiar, si es posible, la instalación de los conductores que pide la citada compañía, para que, de esta suerte, y una vez que se tenga el informe respectivo, la Secretaría resuelva si es de concederse el *permiso solicitado*.

Un delegado por las fábricas de Torreón

El representante de los obreros de las fábricas La Industrial, La Leona y La Fama, de Monterrey, señor Francisco Alejo, marcha hoy para Torreón con el objeto de ir á conferenciar con todos los obreros de aquellos importantes establecimientos fabriles, acerca de los últimos acuerdos á que se han llegado en las reuniones de los industriales.

La misión que lleva el comisionado no se reduce simplemente á dar conferencias, sino también á conseguir, con las mesas directivas de aquellas fábricas, que nombren un delegado que los represente en la Gran Convención, que se efectuará en México, el dos de Julio próximo.

En el caso de que no se consiga que aquellos obreros nombren un delegado que los represente en la Convención, entonces tienen el derecho de delegar sus facultades en algún otro representante de las fábricas cercanas.

El viaje del delegado se hace por cuenta del Comité, que ha rehusado la ayuda pecuniaria del Departamento del Trabajo, para los viajes de los comisionados que vayan á arreglar dificultades entre sus compañeros de las demás fábricas.

Busque usted "El Tiempo"

JARABE VIDO al heroïna y al bromoformo
PASTA VIDO al heroïna y á la Stovaïna
Calman instantáneamente la TOS y curan de un modo seguro los
Resfriados, Grippe, Bronquitis crónica, Coqueluche, Asma, Laringitis, Catarro pulmonar, etc.
Sin provocar Pesadez de Cabeza, Estreñimiento, Calambres de Estómago, etc.
G. DAVID, Doctor en farmacia, en Courbevoie, cerca de París, y en todas farmacias.

Van á informar los obreros á Orizaba

CON OBJETO DE COMUNICAR A AQUELLOS OPERARIOS EL RESULTADO DE LAS GESTIONES LLEVADAS A CABO EN ESTA CAPITAL

El Comité de Obreros de esta capital, acordó, en su última sesión, que se nombrara una comisión para ir á conferenciar con los obreros de la fábrica de Río Blanco, de Orizaba, Estado de Veracruz, y ponerlos al tanto de los acuerdos tomados por los industriales, en las conferencias que han venido celebrando con el objeto de resolver la cuestión de tarifas y reglamentos.

Estos acuerdos se han comunicado á los obreros de aquella fábrica, por escrito; de la misma manera que á las diferentes fábricas que se encuentran representadas en esta capital, en el Comité Obrero; pero, debido á que las cartas no son lo suficiente explícitas, ha sido necesario que salgan comisiones á conferenciar con los operarios, para calmar la excitación que hay entre ellos, por no conocer el resultado definitivo de las gestiones que sus representantes han hecho en esta capital.

Los comisionados que van á partir, son los obreros Isauro Mora y Jesús Heredia, y saldrán hoy por la mañana.

Las instrucciones que han recibido de la Mesa Directiva Central, es que informen de los resultados de las conferencias, para que, si alguna dificultad existe, inmediatamente se ponga en conocimiento del Departamento del Trabajo.

Ayer declaró Francisco Villa

HASTA HOY TERMINARA LA DILIGENCIA PARA DICTAR EL AUTO QUE SEA PROCEDENTE

El juez quinto instructor militar, licenciado Santiago Méndez Armendáriz, ocurrió ayer, á las once de la mañana, á la Penitenciaría, con el objeto de tomar la declaración indagatoria al reo Francisco Villa, jefe de rurales que fué procesado por orden del general Victoriano Huerta, por el delito de desobediencia al superior, insubordinación con vías de hecho, estando en campaña.

No conocerá de este asunto el juez cuarto de instrucción, coronel licenciado Simón Anduaga, debido á que, hasta el lunes último, la Comandancia Militar hizo la consignación de Villa, al juez militar, estando de turno ese día el coronel, licenciado Méndez Armendáriz, que será quien instruya á Villa el proceso respectivo.

El señor director de la Penitenciaría acompañó al señor juez al lugar en que se encontraba incomunicado Villa, desde que fué traído del Norte, retirándose luego para que se llevara á cabo la diligencia.

El coronel Méndez Armendáriz permaneció con Villa hasta después de las doce del día, sin acabar de tomarle la declaración inquisitiva, á causa de ser sumamente largo el relato que hace el acusado.

Ho, á la misma hora, el señor juez militar terminará esta diligencia, decretando entonces la formal prisión de Villa, ó el auto que sea procedente.

Fueron separados por trabajar el jueves

Ayer, por el Ferrocarril de Monte Alto, salló la Comisión de obreros de la fábrica de hilados y tejidos de San Ildefonso, que vino á esta capital con el objeto de poner en conocimiento de sus compañeros del Comité, las dificultades que habían surgido en la mencionada fábrica.

Treinta obreros fueron separados el Jueves de Corpus, por haber faltado á sus trabajos por la tarde.

Refieren los obreros que todos los años se les ha concedido guardar aquel día y que este año no se les concedió.

En la mañana de ese día, dicen, entramos como de costumbre á nuestros trabajos, creyendo que, por lo menos, nos iban á conceder de descanso medio día; pero á la hora reglamentaria, el sábato nos anunció que deberíamos entrar á trabajar, cosa que no hicimos los del departamento de preparación.

Con este motivo, el Director de la fábrica, don Francisco de P. Juanico, no admitió más á los obreros.

Los operarios que han quedado separados, recurrieron al Departamento del Trabajo para que, por intermedio de él, se consiguiera que fueran admitidos nuevamente; pero la solución que se les ha dado, es de que entrarán á trabajar hasta que venga la maquinaria nueva que el Gerente de la fábrica ha mandado traer.

Los obreros creen que la maquinaria que sea traída no será suficiente para todos los obreros que han sido despedidos, porque aun cuando los telares que ellos tenían quedan en condiciones de servir, han sido dados ya, á otros obreros.

Renuncia su candidatura G. Garza

NO PUEDE ACEPTAR SU POSTULACION DE DIPUTADO, POR DESEMPEÑAR UN CARGO PUBLICO

El señor Lic. Federico González Garza, Gobernador del Distrito Federal, renunció ayer su candidatura á Diputado por el tercer Distrito electoral para el próximo Congreso, que empezará á funcionar el quince de Septiembre.

La renuncia obedece á que es incompatible servir el cargo de representante del pueblo, desempeñando un cargo oficial.

Una Comisión de vecinos del tercer distrito, que se había propuesto sacar triunfante en las próximas elecciones la candidatura del Lic. González Garza, estuvo ayer á visitarlo en su despacho, para instarle á que aceptara la postulación.

El señor González Garza se negó de una manera terminante, diciendo que lamentaba sinceramente no formar parte del primer Congreso verdaderamente de elección popular, pero que, necesitando el señor Presidente de la República sus servicios en el cargo con que había sido honrado, como Gobernador del Distrito, creía necesario colaborar á su lado.

Los comisionados fracasaron en su intento, pues creían que el Lic. González Garaz renunciaría el puesto de Gobernador para ocupar una curul en la Cámara de Diputados.

No se sabe aún quién será el nuevo candidato oficial por el tercer distrito, pero se nombrará en próxima sesión que celebre el Partido Constitucional Progresista.

Veintiún millones de hectáras serán fraccionadas

(Sigue de la primera plana)

555,012; Partido Sgo. Papasquiaro, 291,811; Partido de Durango,... 144,273; Partido Indé, 111,420; Partido El Oro, 57.100; Partido San Dimas 5,238. Total, 1.164,854.

Guerrero. — Distrito Hidalgo. 120,000; Distrito Aldama, 290,000; Distrito Mina, 560,000; Distrito Bravos, 130,000. Total, 1.100,000.

Hidalgo.—Distrito de Pachuca, 1,800.

Quintana Roo, 3.820,000.

San Luis Potosí.—Partido de Tancanhuitz, 58,175; Partido Catorce, 4,301; Partido Hidalgo,.... 30,000. Total, 92,4760.

Sinaloa.—Distrito del Rosario... 108,000.

Sonora.—Distritos de Alamos y Guaymas, 600,000; Distritos Ures y Hermosillo, 1.100,000; Distritos Arizpe y Moctezuma, 900,000; Distrito de Altar, 2.200,000; Distrito Magdalena, 400,000; Distrito Sahuaripa, 150,000. Total, 5.350,000.

Tepic, 1.600,000.

Veracruz.—Cantón de Minatitlán. 9,682.

Istmo de Tehuantepec, 1.400,000.

Tabasco.—Municipalidad Frontera, 40,000; Municipalidad Macuspana, 15,000; Municipalidad Nacajuca 20,000; Municipalidad Teapa y Tacotalpa, 14,000; Municipalidad Comalcalco, 10,080; Municipalidad Macuspana, 13,500; Municipalidad Centro y Macuspana, 6,000. Total,..... 118,580.

Yucatán.—Partido Hunucmá, ... 47,198; Partido Tekax, 47,843. Total, 95,041.

Zacatecas.—Partido de Tlaltenango, 85,805.

Sierra de la Parida.—(Zacatecas, Jalisco y Tepic. 55,040.—Total, ... 21.264,678.

Notas sobre el comercio exterior de frutas y hortalizas

La Compañía mexicana de Express, S. A., está en arreglos con la Compañía de Vapores Americanos "La Ward Line" que hacen viajes regulares y semanarios entre Veracruz, Tampico y Nueva York, para restablecer un servicio de express de frutas y legumbres.

En virtud de este servicio, podrán enviarse esos artículos de cualquier punto del país bajo una sola cuota (del Express y los Vapores) á Nueva York ú otro lugar de los Estados Unidos, facilitándose en ésto á los agricultores la exportación de sus productos al mercado vecino.

Próximamente se darán á conocer las cuotas que se cobrarán por el nuevo servicio.

De San Antonio, Texas, están pidiendo á nuestros horticultores el envío de lechugas que se asegura encuentren un buen mercado en aquella plaza, en los meses de Junio, Julio y Agosto. Ofrecen pagarlas de 70 á 80 centavos oro la docena.

Se pueden mandar por Express en "colotes" de carrizo, puestas entre capas de hielo partido en pequeños trozos para que lleguen bien á su destino.

De San Luis Potosí se han remitido algunas docenas con buen resultado.

El camino de México á San Antonio, Tex., por la vía del Ferrocarril Nacional Mexicano se recorre en treinta y seis horas

Declaraciones del Ministro Flores Magón

(Sigue de la primera plana)

sinatos en la fábrica de Covadonga, en Puebla.

EL VIAJE DEL SR. GARZA

Con motivo de la salida del señor don Jaime Gurza, Subsecretario de Hacienda, que se dirige á los Estados Unidos, circuló en esta capital la versión de que el señor Gurza llevaba una delicada comisión del Gobierno, consistente en proceder al arreglo del empréstito de veinte millones de pesos, últimamente aprobados por las Cámaras de la Unión.

Sobre el particular hicimos una pregunta al señor Ministro de Gobernación, quien se sirvió manifestarnos que dado el negocio con el Gobierno, siendo cubierto desde la semana pasada el empréstito de los veinte millones, al tipo de interés de cuatro y medio por ciento anual.

El señor Gurza lleva otros asuntos en su viaje á los Estados Unidos, que no se refieren á operaciones de banca.

LA QUEJA CONTRA GORDILLO ESCUDERO

Conversando con el señor licenciado Flores Magón, sobre la querella presentada antae el Ministerio de Gobernación, por el Ayuntamiento de Ensenada y La Paz, Baja California, contra el actual jefe político del territorio, Gral. Gordillo Escudero, manifestó que efectivamente había recibido el escrito que contenía la queja y que la iba á la casa bancaria de Spyer había arreestudiar.

"Yo no creo que haya nada serio contra el Gral. Gordillo,—dijo el Ministro de Gobernación—pero una vez que estudíe la queja que me envían podré dar una declaración más precisa sobre el particular."

Según parece, que el Gral. Gordillo Escudero con su carácter de autoridad militar, se ha mostrado algo severo en su gobierno, no permitiendo en lo absoluto que se pase sobre la ley.

Libretas para los de la reservada

La Inspección General de Policía va á repartir á todos los agentes de la policía reservada unas libretas para su identificación, que anularán las placas que antes tenían, así como las tarjetas que dieron los Comisarios en otras épocas.

Las libretas tienen un grabado de acero, en la parte superior, que dice "Inspección Gral. de Policía;" al pie del grabado va la credencial del agente, y al margen tiene un óvalo, en el que se colocará el retrato, que irá cancelado y firmado, con el sello de la Inspección. Por fuera llevará el sello de la Secretaría de la Inspección, y la firma del agente, para que en caso de que se le exija, pueda comprobar con el retrato, y con su firma, que es el propietario de la tarjeta, pues las personas que tengan que tratar con ellos, pueden exigirles su identificación.

Esta disposición se debe á que se han extraviado varias placas, que hasta hoy no han parecido, por lo que se cree que hay alguien que hace uso indebido de ellas.

Por lo tanto, desde mañana se proveerá á los agentes de dichas libretas, y no serán reconocidas ningunas placas ni tarjetas que se presenten.

Murió repentinamente

Ayer fué recogido por el personal de la quinta Comisaría el cadáver de un individuo de origen español, en una cantina de la esquina de Zarco y Magnolia.

Uno de los dependientes declaró que este sujeto se presentó á tomar una copa, cuando de un modo repentino cayó al suelo; al principio se creyó que hubiera sufrido un ataque, pero después se vió que estaba muerto, por lo que se dió aviso inmediato al gendarme del punto.

En la sección médica se vió que no presentaba ninguna huella, por lo que se cree que murió de una afección cardíaca. El cadáver fué enviado al Hospital Juárez, para su autopsia.

En S. Antonio Abad declaran la huelga

(Sigue de la primera plana)

tarifa fuera modificada, decidieron declararse en huelga todos los operarios del departamento de preparación y los de tróxiles, que ascienden á unos ciento cincuenta. Las máquinas fueron paradas á las cinco de la tarde del martes, no esperando á que se diera el toque que anuncia la salida de todos los trabajadores.

Ayer, en que el Gerente creía que los ánimos de los descontentos se habrían calmado un tanto, esperaba que ocurrieran á reanudar sus labores; pero no fué así, y hasta ahora, aún no entran á trabajar.

LO QUE DICEN LOS OBREROS

Los operarios que se han declarado en huelga dicen que ellos no pedían que se *reformaran las tarifas*, y la prueba de esto es que no todos los compañeros se declararon en huelga.

La causa que motivó el paro de sus labores, es una disposición dada por el Gerente de la fábrica, don Hipólito Girard, por la cual, á los obreros del departamento de tróxiles y á los del departamento de preparación, se les rebaja la cantidad de cincuenta centavos, por pesada de cien kilos.

"Esto está en contra de nuestros intereses—dicen—y lo que nosotros queremos es que simplemente se deje el precio que nos han pagado hasta estos últimos días, y no como se dice, una reforma general en las tarifas."

Ayer en la tarde el comisionado de aquella fábrica tuvo una conferencia con los trabajadores descontentos, para darles á conocer el arreglo á que había llegado con el Gerente de la fábrica, el cual insiste en que la rebaja de cincuenta centavos quede en pie, y que solamente se les dé á los operarios de los departamentos indicados, una gratificación semanaria de un peso cincuenta centavos.

Hasta ahora, repetimos, los obreros parece que no están contentos con este modo de proceder, por parte de la fábrica, y nada definitivo se ha resuelto, en favor de que el movimiento huelguista se solucione.

Revocaba los acuerdos de Gobernador

(Sigue de la primera plana.)

cumpliera dicho reglamento, éste se siguió infringiendo á ciencia y paciencia de la autoridad gubernativa.

Como el licenciado González Garza, nuevo Gobernador, se propone apegarse á la ley, dictará órdenes en contrario á las expedidas por el secretario de gobierno, á todas esas concesiones inmorales, y de allí las probabilidades de que el señor Bordes Mangel renuncie el cargo.

LO QUE DICE EL GOBERNADOR

Para saber hasta qué punto eran ciertas las versiones antes citadas por nuestro entrevistado, ocurrimos á ver al señor Gobernador licenciado González Garza, quien en pequeña entrevista, nos manifestó que no hay nada de cierto, al menos por ahora, sobre la renuncia del secretario Bordes Mangel.

Nos dijo el señor Gobernador que, por lo pronto, quería tenerlo de inmediato colaborador en los asuntos de gobierno, pues creía que Bordes Mangel era un hombre útil en el cargo que desempeña.

CATARROS
antiguos y recientes
TOSES, BRONQUITIS
CURADOS radicalmente
POR LA
SOLUCIÓN PAUTAUBERGE
que procura
PULMONES ROBUSTOS
y preserva de la
TUBERCULOSIS
L. PAUTAUBERGE
COURBEVOIE-PARIS

Hotel RESTAURANT TARDITI
AVE. DE LA INDEPENDENCIA 23 — VERDADERO HOGAR PARA FAMILIAS
CUARTOS DESDE UN PESO HASTA CUATRO DIARIOS
BAÑOS DE AGUA CALIENTE Y FRIA. CAMPANA Y LUZ ELECTRICA EN TODAS LAS HABITACIONES A UNA CALLE DE DISTANCIA DE LA ALAMEDA

ENFERMEDADES DE LA CINTURA
MARCA DEVALS DEPOSITADA
OVULOS DEVALS

SERVICIO CABLEGRAFICO UNIVERSAL EXCLUSIVO PARA "EL TIEMPO"

Tres periódicos perseguidos por M. Gómez

(Exclusivo para EL TIEMPO).

LA HABANA, Junio 24.—Los diarios "La Lucha," "El Día" y "La Prensa," que están siendo perseguidos por haber acusado al Presidente Gómez de ser instigador de la rebelión actual, acaban de retarle á que pruebe su inculpabilidad.

Aun cuando desde anteayer no se han recibido noticias del teatro de las operaciones, se asegura que el General Monteagudo está en aptitud de obligar á los rebeldes á librar batalla y se confía en que acabará muy pronto con la insurrección.

Una escollera causa 20 muertos

(Exclusivo para EL TIEMPO).

BUFFALO, Junio 24.—Una escollera se derrumbó ayer en Eagle Park, en el río Niágara. Algunos centenares de transeúntes cayeron al agua, que en ese sitio tene 4 ó 5 metros de profundidad.

Como 20 personas, en su mayor parte mujeres y niños, perecieron ahogadas. El número de lesionados es considerable.

Convénzase Ud. Cervezas de CUAUHTEMOC - MONTERREY ¡¡Las mejores de América¡¡

Se corrió el gran Steeple Chase en Anteuil

(Exclusivo para EL TIEMPO).

PARIS, Junio 24.—El Gran Steeple Chase se corrió ayer en el Hipódromo Auteuil, en presencia del señor Presidente de la República, del señor Raymond Poincaré y de la mayor parte de los Ministros.

Enorme multitud concurrió al campo de carreras.

En el "pesage" y en las tribunas había damas con trajes soberbios y originales.

La carrera de obstáculos fué ganada por el caballo "Hopper," de señor Guerlain; "Sea Lord," del señor Gaston Dreyfus, llegó segundo, y "Pyrrhus," del señor James Hennessy, en tercer lugar.

El primer premio consistió en 125,000 francos, más las entradas, ó sea 143,000 francos.

Roosevelt forma un partido progresista

(Exclusivo para EL TIEMPO).

CHICAGO, Junio 24.—Ayer comenzaron los trabajos de organización del nuevo partido progresista fundado por los partidarios del señor Roosevelt, que tuvieron su reunión á ese efecto.

El señor Hiram Johnson, Gobernador de California, ha sido encargado de formar un Comité de siete miembros, que se entenderá con el señor Roosevelt, para decidir un plan de campaña.

La mayor parte de los demás delegados á la Convención Republicana, comienzan á regresar á su domicilio.

Desaparecen las trabas al Gbno. Liberal

(Exclusvo para EL TIEMPO).

MADRID, Junio 24.—Debido á la mediación de elevadas personalidades del Gobierno y de las Cámaras, se han allanado las dificultades parlamentarias, que se oponían á la actuación del Gobierno liberal.

Los principales proyectos sometidos á la decisión del Parlamento, como los presupuestos, las reformas de Canarias, la ley de mancomunidades y la reglamentación del juego, quedarán solucionados antes de las próximas vacaciones del verano.

Ocho soldados muertos por explosión

(Exclusivo para EL TIEMPO).

TRIPOLI, Junio 24.—Ocho soldados de infantería de marina han muerto por la explosión de cartuchos viejos que transportaban al mar para arrojarlos como inútiles.

Se cree que alguno de esos cartuchos estaba bueno y en algún choque incendió la pólvora de los demás.

Nueva vía de comunicación en España

(Exclusvo para EL TIEMPO).

MADRID, Junio 24.—El plan de carreteras y caminos vecinales del señor Gasset, ha sido aprobado en la Alta Cámara.

Hasta siete mil kilómetros alcanzarán las carreteras, cuya construcción se espera pueda comenzarse el próximo Julio, habiéndose ya consignado las sumas necesarias para las referidas construcciones.

Otras mejoras nacionales se espera que pronto serán un hecho.

Se ha dado lectura en el Congreso á los proyectos de nuevas líneas férreas.

La noticia ha causado muy buena impresión en las regiones favorecidas, por el trazo de tales vías de comunicación.

Cinco casos de peste en P. Rico

(Exclusivo para EL TIEMPO).

SAN JUAN, Junio 24.—Cinco nuevos casos de peste, y dos defunciones causadas por esa enfermedad, se han registrado en las pasadas 24 horas. Hasta ahora, se han anunciado 19 casos de peste bubónica y siete defunciones.

Desde el descubrimiento de los primeros casos, reina un verdadero pánico en la población. Más de cinco mil personas han abandonado la ciudad para refugiarse en el interior, ó en Estados Unidos.

Clausuran 51 colegios de congregaciones

(Exclusvo para EL TIEMPO).

PARIS, Junio 24.—Por un decreto dado en ejecución de la ley de 1901, el señor Jules Seeg, Ministro de Gobernación ha ordenado la clausura de 51 establecimientos de enseñanza, dirigidos por congregacionistas.

Esta medida es criticada con vehemencia por los órganos conservadores y liberales.

Perjuicios que causa la huelga

(Exclusivo para EL TIEMPO).

PARIS, Junio 24.—El Gobierno hace esfuerzos activos para poner término á la huelga marítima, que causa enorme mal al comercio; pero es difícil una solución, porque ninguna de las partes quiere oír hablar de arbitraje.

El señor Delcassé ha dado órdenes para que suficiente número de marinos del Estado se embarquen en los paquebots que aseguran el servico de Córcega y Argelia, á fin de evitar que los huelguistas cometan desórdenes.

Cumplió la mayor edad el Príncipe de Gales

(Exclusivo para EL TIEMPO).

PARIS, Junio 24.—El Príncipe de Gales salió de París el sábado en la noche, para Londres, donde ha celebrado en familia su mayor edad legal de diez y ocho años, que cumplió ayer, 23 de Junio.

El Príncipe vuelve hoy á París, en donde permanecerá hasta principios de Agosto.

—Que se expida despacho de Subteniente de Caballería Auxiliares del Ejército en favor del Sargento 1o. del 10o. Regimiento, Benito Cantero, quien continuará en el mismo Cuerpo.

—Que con fecha 21 del actual cause baja en el Depósito de Jefes y Oficiales, quedando en receso, el Subteniente que fué desertor del 10o Regimiento, Humberto Carboney.

Compagnie Generale Transatlantique

"La Navarre" 9091 toneladas y 7000 caballos, saldrá el 12 de Julio.

"Espagne" 14600 toneladas y 14,000 caballos saldrá el 12 de Agosto

FL. BURGUNDER, Agente General.

Gante 11. Apdo. 715. Ericsson 769.

Moller CAJAS FUERTES La caja que más ha resistido en la pasada y presente revolución es la MOSLER. Ave. San Francisco Bolivar y 5 de Mayo Apartado 685 Moller

- ECOS -

LA VIEJA HISTORIA

Leyendo en días pasados el Tomo XII de la Historia de los Papas, de Ludovico Pastor, el autor de más fama y más renombre de entre los modernos, me encontré con lo siguiente: En Suecia, y en 1527, la reforma eclesiástica iniciada por Gustavo Wasa le sirvió de pretexto para sacar á su nuevo clero gruesas sumas de dinero y apoderarse de los bienes de la Iglesia; en Dinamarca y en Agosto de 1536 Cristián III reunió en Copenhague una Dieta en la que tomaron parte los nobles, los ciudadanos y los labriegos, pero no los eclesiásticos; en ella se dió lectura á un escrito de acusación en el cual se presentaba los Obispos como los principales causantes de todos los males que hasta entonces había sufrido el reino, y, á propuesta del rey, resolvió la asamblea que los Obispos fueran privados de su dignidad, y sus bienes se aplicaron á la Corona para que pudiera más fácilmente defender el reino: en Inglaterra, hacia 1539, "á la conversión del rey Enrique VIII se oponían, no sólo su codicia de dinero, su ambición y sus continuos asuntos matrimoniales, sino también el hecho de estar los Grandes de Inglaterra interesados contra la Santa Sede por la repartición de bienes eclesiásticos."

Entonces, al ver que los procedimientos de los liberales de ahora son, ni más ni menos los mismos que los de los liberales de hace cuatro siglos, y que ahora como entonces, la reforma eclesiástica no es sino el pretexto para despojar á la Iglesia de lo que es suyo, me expliqué el afán con que los liberales defienden eso que llaman pomposamente "leyes de Reforma," y el miedo cerval que tienen de que triunfen los diputados católicos y pidan la derogación de esas leyes, que tantas maldades han amparado y amparan.

¡Ni siquiera tienen los liberales de ahora el mérito de la originalidad.

PALABRAS PALABRAS, PALABRAS.

Nuestro famoso Embajador en Washington, que, como el señor Madero, á quien representa, se desvive por pronunciar discursos pronunció en la Sociedad Pan-Americana de Nueva York, uno en que dijo lo siguiente: "Los mexicanos amamos, quizá con fanatismo, lo que es genuinamente nuestro: nuestro idioma, nuestra historia"..... Y la prueba de ello es que nos desvivimos por hablar inglés, y nuestro riquísimo idioma es hoy un batiborrillo de extranjerismos que nadie entiende; y por eso, sin duda, con frecuencia hemos tenido necesidad de que arqueólogos yanquis y alemanes vengan explicarnos nuestras ruinas; y por eso, sin duda, nos afanamos por menospreciar sistemáticameste todo lo mexicano, y copiar todo lo yanqui.

Ya lo dijo Hamlet "Palabras, palabras, palabras."

LIBERALADAS

Pues, señor, que siguen los liberales poniéndose en ridículo con motivo de la participación de los católicos en las próximas elecciones, y asomando, no ya la punta de la oreja, sino desde la punta de la oreja hasta la punta del rabo, y no hay más remedio que el de seguirles tirando de las orejas.

Ahora es Rip-Rip (me da hipo cuando pronuncio su nombre), el que asegura bajo su palabra que "entre la religión y la política no hay igualdad, semejanza, parentesco ni parecido," y á esto responde el señor del nombre de hipo que, para establecer un juicio semejante, con el aplomo que lo establece, es de suponer que conozca á fondo lo que es la religión y lo que es la política; pero como yo soy harto incrédulo en ciertas materias, me atrevo á decir á Rip-Rip que apuesto doble contra sencillo á que no sabe si quiera el catecismo del P. Ripalda. ¿Acepta la apuesta?

Y si la gano, y resulta que no conoce ni el Ripalda, ¿en qué se funda para afirmar que entre la religión y la política no hay semejanza?

Dice después Rip-Rip: „Los liberales tenemos la obligación de procurar que en la Cámara, si no el total, si la mayoría la constituyan diputados liberales, no jacobinos, no rabiosos, no clerófobos; pero sí de convicciones firmes en materia de libertad." ¿Y quién impone á los liberales esa obligación? ¿A que tampoco á esta pregunta me responde Rip-Rip?

En cambio, á la menor indicación que me haga, le demuestro hasta la evidencia que todos los ciudadanos, y más aún los católicos, tenemos la obligación sagrada, ineludible, de procurar que los diputados sean aptos para desempeñar su cargo, que es el de dar leyes, y que el liberalismo por causa de sus errores, y de su falta de ógica, resta aptitudes para dar leyes. ¿Acepta la propuesta?

Y concluye: "A los católicos, como católicos, no sólo los toleramos, sino que los aceptamos, y hasta muchos nos confundimos con ellos en creencias, pero en política, no consentiremos que tengan la supremacía, porque no queremos resucitar los tiempos de feloni y de hecatombes."

Pues mire usted, señor Rip-Rip, los católicos, como católicos, para nada necesitamos la tolerancia, ni la aceptación de los liberales, y en la lucha electoral, como ciudadanos, ni pedimos el favor de nadie, sino que nos amparamos con los derechis que la ley concede á todos los ciudadanos, y vamos á la lucha fiados en la promesa de que esos derechos serán una realidad, y esperamos la supremacía de la bondad de nuestra causa y de la de las armas con que peleamos, no del favor de nadie, y de los liberales menos que de nadie. Me parece que hablo claro; ¿no es verdad? Pues lo que digo lo demuestro y lo sostengo, y no me conformo en decir que "los argumentos que expuse son incontrovertibles."

¿RECLAMACIONES YANQUIS?

Ya es un hecho que serán atendidos los yanquis que reclamen por los daños y perjuicios sufridos por causa de la revolución, y, con este motivo, propongo á los profesores de cálculo infinitesimal el siguiete cálculo: Cuando la matanza de chinos en Torreón, pidió el ministro chino una barbaridad de miles de pesos por cada chino muerto; ¿cuánto pedirán los yanquis por cada yanqui muerto, teniendo en cuenta lo bajo que se cotizan los chinos y lo altísimo que se cotizan los yanquis en el mercado de los Estados Unidos. .. ¿Alcanzará la bahía de la Magdalena y el territorio de la Baja California para pagar los daños causados á los yanquis?

Hermógenes.

Celebraron su onomástico dos reos

A los ex-revolucionarios Juan Banderas, que fué Gobernador de Sinaloa, y Juan Andrew Almazán, que ahora se encuentran en la Peiteciaría, acusados del delito de rebelión, les fué concedido permiso por el Secretario del Gobierno de Distrito, para que comieran en un restaurant de la ciudad, atendiendo á que fué el día onomástico de ambos procesados.

Por la mañana habían sido llevados al Juzgado 2o. de Distrito los referidos reos, con el objeto de que les fuera entregada una crrespondnecia, abierta préviamenee por el Juez.

Después de esto, ambos pidieron al Sr. Lic. Castellanos, que los mandara á la Penitenciaría con agentes de la policía reservada, en lugar de la escolta de ocho soldados que los había traído de prisión.

El señor Juez les contestó que eso no dependía de él, sino del Gobierno de Distrito, y entonces pidieron hablar con el Secretario Bordes Mangel, á lo que se accedió, logrando verlo á medio día en el Palacio del Ayuntamiento.

El Sr. Bordes Mangel tampoco concedió la petición de los reos, y entonces Banderas y Almazán suplicaron se les permitiera que su escolta los llevara á comer á alguno de los restaurants del centro.

El señor Secretario de Gobierno les concedió que comieran en alguna fonda de las situadas en el camino á la Penitenciaría, obsequiando la petición de los ex-maderistas, que celebraron su onomástico comiendo en un restaurant situado en la 2a. calle del Reloj, habiendo regresado á la Penitenciaría cerca de las tres y media de la tarde.

Licencia á un magistrado

La Secretaría de Justicia ha concedido licencia al señor Lic. don Gustavo Suzarte Campos, por dos meses con goce de sueldo, para separase del cargo de Magistrado de la quinta Sal del Tribunal Superior de Justicia.

El señor Suzarte, una vez que termine su licencia, volverá á reanudar sus labores, si es que ha mejorado en los males que le aquejan.

Será destruída la correspondencia

Del "Diario Oficial" tomamos lo siguiente:

Dirección General de Correos. — Sección de estafeta.—Aviso.

De conformidad con lo prevenido en los arts. 320 del Código Postal y 333 de su Reglamento, se pone en conocimiento del público, para los efectos consiguientes, que el día 1o. de Julio próximo se procederá á la destrucción de todas las correspondencias procedentes de la República, que no han sido reclamadas por los interesados, y que han ingresado al rezago en los meses de Octubre de 1911 á Marzo del corriente año.

México, Junio de 1912.— El Director General, JOSE COVARRUBIASS.

Reclaman unos terrenos los idígenas

Ante el señor Ministro de Fomento, licenciado Rafael Hernández, se presentaron en la mañana de ayer, los señores licenciados Martin Castillo y Lúcas Medina, quienes en representación de los vecinos del pueblo de Santa Maria Aztahuacán, fueron á solicitar del alto funcionario mencionado interpusiera toda su influencia, á fin de que se les devolvieran los terrenos denominados de la Calzadilla, de los cuales, afirman, fueron despojados sus representados por los señores Chávez y por los hermanos Fragoso, propietarios de la colindante hacienda de la Purísima.

El señor Ministro Hernández envió á los comisionados con el señor ingeniero Castro, Jefe de la Dirección Agraria, para que ante él expusieran su queja; manifestando éste señor á los licenciados Castillo y Medina, que expusieran su reclamación por escrito; lo que probablemente harán después de entrevistar el próximo jueves al señor Presidente de la República, según aseguraron á uno de nuestros reporters.

El tráfico en las calles de México

El señor Inspector General de Policía nos recomienda hagamos saber que en vista del poco éxito que han tenido las gestiones de la policía, en el esntido de no permitir á los peatones se sitúen en las aceras, á pesar de las observaciones que hacen los gendarmes encargados de cumplir la referida orden, en lo sucesivo se usará de toda la energia necesaria, para impedir que esta disposición se siga infringiendo.

La Inspección suplica al público, que se abstenga de detenerse en las banquetas; así mismo suplica que tomen su derecha al transitar por las calles, con objeto de evitar las aglomeraciones que dificultan la circulación.

El manifiesto de los Sres. Diputados

Muy pronto será lanzado á la publicidad el manifiesto á la Nación, por los Diputados que formaron el bloque independiente en la Cámara de Diputados, durante los últimos meses de la 25a Legislatura.

A raíz de haber terminado el período de sesiones ordinarias, los independientes acordaron lanzar el manifiesto y, al efecto, se nombró una Comisión para que lo redactara, figurando, entre otros, los señores Diputados Nemesio García Naranjo, Francisco M. de Olaguíbel y José María Lozano.

Ayer tarde, de antemano citados, se reunió una gran parte de los Diputados en la casa residencia del ingeniero Alberto García Granados, en la primera calle de Lucerna, en donde se efectuó una interesante junta. El objeto de la reunión fué dar lectura al manifiesto, que ha sido ya presentado por la Comisión.

Después de que se le dió lectura, y estando todos los presentes conformes con los conceptos que encerraba, lo firmaron.

Hoy deberá pasarse el manifiesto á los Diputados que por causa diversas no asistieron á la junta, para que lo firmen, y es muy probable que antes de que termine la presente semana, sea dado á conocer al pueblo.

Oficina de información en Comunicaciones

Desde el dia primero de Julio, según los informes proporcionados por diferentes empleados de representación del Ministerio de Comunicaciones y Obras Públicas, habrá en la referida Secretaría una oficina de información á semejanza de las que se encuentran en las demás Secretarías de Estado.

La oficina en cuestión se llamará "Oficina de Correspondencia de la Secretaría de Comunicaciones."

Este departamento, que existía antes de que el señor Bonilla regenteara el Ministerio aludido, volverá á funcionar para reunir en una sola oficina, todas las noticias que proporciona la Secretaría á la prensa.

Se declara la caducidad de un contrato

El Presidente de la República ha declarado la caducidad del contrato celebrado entre el Ministro de Comunicaciones y Obras Públicas y la compañía del Ferrocarril Mexicano del Sur.

Este contrato establecía que la construcción del ferrocarril de San Juan de Ayoquezco á la ciudad de Oaxaca, debería hacerse dentro de un plazo determinado y que los trabajos de construcción deberían dar principio á mediados de Mayo de este año.

Han transcurrido casi los meses después de otorgada la concesión y los trabajos de construcción aún no han dado principio, de manera que por esta falta de cumplimiento, se declara la caducidad.

El depósito que había hecho la compañía como garantía, ha sido recogido, habiéndose comunicado á la empresa en cuestión el acuerdo presidencial y la causa que lo originó.

No hubo consejo de Ministros

En la entrevista que ayer concedió á la prensa el señor Ministro de Gobernación, se sirvió declarar, á pregunta especial, que era absolutamente inexacto que el sábado pasado hubiese habido Consejo de Ministros en el Castillo de Chapultepec y bajo la presidencia del Primer Magistrado de la Nación.

Explicó que lo que hubo únicamente, fué el acuerdo ministerial con el Presidente de la República, que hace cada uno de sus Secretarios de Estado diariamente, pero no hubo Consejo.

Con esta declaración quedan desmentidas las informaciones publicadas por algunos periódicos, relativas á dicho Consejo de Ministros, en su edición del domingo.

Fué examinado el Dr. Espinosa de los Monteros

Ayer en la mañana una escolta de voluntarios llevó al Juzgado de Distrito al procesado por rebelión, doctor Manuel Espinosa de los Monteros, á quien le resultan algunas citas en la declaración indagatoria que ante el mismo señor Juez, Lic. Cayetano Castellanos, rindió el emisario del revolucionario del Sur, Emiliano Zapata, que responde al nombre de Gonzalo Vázquez Ortiz, y á quien hace unos cuantos días lo aprehendió la policía de México, al penetrar á la redacción del periódico el "Diario del Hogar."

El Lic. Castellanos examinó en ese sentido al doctor Espinosa de los Monteros, quien dijo que efectivamente conocía al sujeto de referencia, pero que no trató asunto alguno que se refiriera á planes revolucionarios.

Parece que el señor Juez ha estimado necesario practicar una diligencia de careo enter el señor doctor Espinosa de los Monteros y Vázquez Ortiz, para aclarar ciertas contradicciones.

El mismo doctor Espinosa de los Monteros volvió del Juzgado á la Penitenciaría, conducido por la misma escolta que lo llevó.

ATENCION

YA SE INAUGURO

EL RESTAURANT

CAMBRINUS

EL EJOR DE MEXICO

ESQ. MOTOLINIA y S. FRANCISCO

os Nuevos Cursos de Leyes

El movimiento de los ex-alumnos la Escuela N. de Jurisprudencia, favor de la Escuela Libre de Le- continúa con el mismo entusias- de antes.

a comisión organizadora de la nue- escuela ha obtenido ya la acepta- de prominentes abogados de nues- foro, para constituir un cuerpo de fesores homogéneo y competente. n esta virtud los cursos que pode- llamar preliminares, se abrirán los primeros días de la semana en- te, á fin de que los estudiantes pierdan los estudios correspon- tes al presente año escolar.

os nuevos cursos se inaugurarán una vela la artístico-literaria, en ual será presentado al público de capital el nuevo cuerpo de pro- res.

a velada tendrá verificativo el ximo viernes en el Teatro Prin- al; el señor licenciado Antonio pronunciará un discurso en nom- del cuerpo de profesores.

a entrada será absolutamente li-

Mañana en la tarde se reunirán los vos maestros en el despacho del ecido abogado don Luis Méndez, el fin de cambiar impresiones ca del proyecto de la Escuela Li- y arreglar todo lo relativo al ho- o de clases de los nuevos cursos.

NEMIA, CLOROSIS.

EL VINO
E SAN GERMAN.
(Saint German)
DE LATOUR BAUMETS.
nico Reconstituyente,

oco tiempo enriquece la sangre, crea culos, produce fuerza y reconstituye las llas pulmonares gastadas ó destruídas: ula el apetito y regulariza la digestión, fiando los alimentos que se ingieren dia- nte.
de una eficacia absoluta contra las en- edades de languidez de las mujeres y itas. Cura rápidamente la Anemia y la sis.
ritalce, prolonga la vida y asegura el cto desempeño de los órganos.



a composición del VINO DE SAN GER- , garantiza sus buenos efectos, aquí, en tanto abundan las enfermedades pot dad en la nutrición, será de positiva ad para el público."
DR. R. MACIAS,
ser adjunto de Clínica Externa en la Escuela cional de Medicina de México.

Se vende en las Boticas y Droguerías.



PENSAD QUE
EL TESORO DE LAS MADRES
PROVOCA Y ENRIQUECE
VUESTRA LECHE
PARA ELLOS
Depósito:
OG. JOHANNSEN, FELIX Y CO.

artado No. 1146. 1a. calle Condesa 6
Despacho No. 15.
DE & ROSENSTEIN
REPRESENTANTES DEL
DICATO DE POTASA ALEMAN
MEXICO, D. F.

emos en existencia tanto en esta ital como en los Puerto de Vera- cruz y Tampico los siguientes abonos:

ruro de Potasio,
Sulfato de Potasa,
Nitrato de Sosa,
Sulfato de Amoniaco,
Superfosfato,
Escorias Thomas,
Huesos Molidos, etc.

nos para toda clase de frutos del campo.

nviamos á quien lo solicite folle- que contienen instrucciones sobre uso de los abonos y su aplicación. Si no ha recibido Ud. nuestro ca- dario y almanaque, con valiosos os sobre agricultura y testimonios experimentos hechos con los mis- en esta República, pídanoslo y lo enviaremos gratis.

NITRAGINA
YA INOCULAR LAS SEMILLAS LAS PLANTAS LEGUMINOSAS.
xistencia de Semillas de Alfalfa, Hortaliza, Floricultura, etc.

ECOS DEL CONCIERTO PONCE

LAS VICTORIAS DEL CARACTER

EL ARTE Y LA MUSICA POPULAR

Pasadas las horas de expansión comunicativa, de ceguera sentimental, de fiebre de emoción y de entusiasmo, lo que permanece en el ánimo de los reflexivos es aquello que la vida real impone con la inflexible normalidad de los fenómenos naturales. Desconchábronse pronto los enlucidos que una pasajera ilusión untó el muro de la tristeza cotidiana; desvanecióronse las proyecciones multicoloras que la linterna mágica de la emoción pintó en la obscura pantalla de la vida; derrumbóse, con el soplo de nuestra propia risa, el castillo de naipes del ensueño. Mas la verdad, durable y sólida, queda en pie para advertirnos que es ella la que domina porque es imperecedera, tranquila y justa.

Manuel Ponce, celebrado, aclamado, vitoreado nerviosamente por el público culto de México, ha obtenido uno de aquellos triunfos que el tiempo no descascara ni corroe porque, si tuvieron por ambiente una fiebre emotiva, conservan por fundamento un mérito muy positivo y muy alto.

* * *

Y Ponce es, desde dos puntos de vista, un ejemplo que debe imitarse. Desde el punto de vista de la lucha de la existencia, es un carácter. Desde el punto de vista de la estética musical, es un innovador.

Las cualidades distintivas del espíritu de este joven maestro son la voluntad y la afectividad. Ha sido terco para correr tras el ideal, y lo ha alcanzado ya, tocándole la fimbria de la veste voladora. Desde su niñez mostró la tenacidad de la vocación. Nacido en provincia, creció en el aire gris de los pueblos de la Mesa Central, despertando al alba por el repique de las campanas parroquiales, y arrullado en las noches por el cuento monótono del palique familiar.

De esta ingénua monotonía—como cosa de encantamiento—salió, sin saber cómo ni por qué, el melómano. Ni la educación comercial ni la profesional lo atrajeron con sus libracos escolares. En cambio el órgano de la iglesia de su barrio, la murga trashumante, el piano de la casa vecina, el chillón organillo de Berbería que pasaba rumiando viejos aires italianos, la farándula lírica que, de tarde en tarde, animaba el polvoso tablado del teatro oliente á humedad tras larga clausura; la orquesta matinal de los pájaros en el jardín público; las carcajadas de cristal del agua en los brocales de las fuentes; el rumor de las frondas, el tamborazo de los relámpagos, las nocturnas lamentaciones del viento, cuanto brillaba en fin, y hacía ruido, como dijo Campoamor, enamoraban á este muchacho apacible que muy pronto pasó de la inclinación á la predestinación. Estaba escrito fatalmente que había de ser músico, y lo fué.

* * *

Primero allá en su tierra, luego aquí en el Conservatorio de México, y en seguida en Europa, en Alemania y en Italia, estudió, aprendió, quebrantó en la dedicación y en el trabajo, su adolescencia y su juventud.

Ya desde entonces empezó á ser conocido, estimado, admirado de sus maestros y de sus compañeros. Como los seres que tienen mucho que decirse á sí mismos, fué siempre un poco retraído, un poco silencioso, un poco solitario.

De su viaje de arte, llevado á cabo con sacrificios y pobreza, volvió ya dueño de una técnica profesional, de un conocimiento metódico de una amplia visión de belleza.

Ponce es un ensimismado, un contemplativo. Su buena salud moral no lo permite contagios con la envidia. Labora afanosamente, oyendo cómo en el interior de su alma, lo mismo que en jardín claustral de la leyenda, canta, noche á noche, el ruiseñor del paraíso. Abstraído en su inspiración, se olvida, con frecuencia, de que la vida lo llama y abre para él los brazos de mujer sensual. De cuando en cuando acude al reclamo aconsejado por esas apasionadas satiresas, que exorcisó el padre Ripalda: las tentaciones. Pero tras un rato de alegría, breve y sonoro, como un beso, el hijo pródigo regresa al arte, como á la casa paterna.

Esta existencia de profesor de piano, brutalmente demoledora, si lo fatiga corporalmente no lo debilita en el espíritu. El fastidio no diluye la inspiración. Y el secreto de su perseverancia está en la conciencia plena de sus facultades y de su porvenir. Vive seguro de ir lejos, y camina á planta firme. Esta juventud está nutrida de voluntad.

* * *

Mas el talento de Ponce no sólo es nuevo, es innovador. Enamorado de las formas flamantes, construye en su estilo los moldes de una música que, por exuberancia de pensamiento y sentimiento, busca y encuentra ritmos, melodías y harmonías de extraña contextura. Extraña he dicho, no extravagante ni torturadora del oído, antes bien fácil para provocar el deleite de una sensación tan espiritualizada por momentos, que confina, en los pasajes de ternura, con el éxtasis. El maestro mexicano puede decir como Carducci: Odio l'usata poesia.

Manuel Ponce anhela ser original, pero no deformando, sino modernizando los procedimientos. No es un rebuscado, es un sincero. Gusta de la polifonía tramada, con relucientes oros y argentos, y en cuyos fondos sonoros se transfloren con dibujo transparente las ideas, sobre las riquezas del tisú sinfónico. Claro es que por su música cruzan las "sombras dolorosas coronadas de espinas" de sus mentores: Chopín, primero, y Lisst, y más cerca Strauss y Debussy, y remotamente la blanca peluca de Bach y el ceño áspero de Beethoven.

Pero estos acercamientos no son reminiscencias ni mucho menos imitaciones. Son cognaciones lejanas del sentimiento artístico. Todo cuanto pasa por la inspiración de Ponce, toma el aspecto personal. Ponce exterioriza líricamente sus propias impresiones. Con un lenguaje suyo, que recuerda en tal modulación, en tal combinación, en tal cadencia, otras inspiraciones, Ponce narra su vida interior toda pasión, ternura y sueño.

La fantasía de este maestro es vasta y luminosa como un horizonte, y su sensibilidad, tan delicada es, que la sacude un suspiro de amor. La ternura en él tiene levedad de libélula, y al sufrimiento llega á ser atormentado hasta la desesperación. En la música de piano, de Ponce, es donde mejor se revela este temperamento que, sin perder el equilibrio, abarca una gran comarca sentimental.

* * *

Mas, ¿dónde está el innovador?—me preguntarás, tú que me lees entre dudoso y complacido, y que sigues el vuelo caprichoso de esta lucubración de cronista?

¿En dónde está?—Y te responderé: en la música mexicana. En esas adorables tentativas de clarificar y purificar los cantos populares, el melancólico lamento de la gleba, la tristeza primitiva de los harpas campesinas y de las guitarras de aldea, y de vestir con brocados líricos la desnudez obscura y salvaje de las almas sinceras que cantan, á la buena de Dios, sus dolores, sus amores, sus esperanzas y sus angustias.

Recoger de la boca del pueblo esas ingenuas melodías y componer con ellas música peculiar es obra de orientación artística á la vez que obra nacional. Es hermosear el alma de la Patria, y ofrecer un tributo rico y exótico al progreso cultural.

Tenemos música vernácula, distintiva, característica, y Ponce empieza á hacer en ella lindas miniaturas y trabajos pujantes. Enhebra gemas primorosas en hilos sutiles de harmonización. La rapsodia trabajada sobre el tema del jarabe es una prueba gallarda de lo que se puede lograr en ese género.

El hombre canta lo que quiere el ambiente en que vive. El hombre, como las aves, no hace sino imitar, con su voz, las de la naturaleza. La flauta de Pan llevaba escondidos todos los rumores de las selvas mitológicas.

Los grandes maestros saben bien que el pueblo es el mejor y más sublime de los músicos porque, á través de los años, recoge en su extrema pureza los cantos de su raza y de su ambiente. Obras inmortales están arquitecturadas con material popular, divinizado por el genio.

Manuel Ponce, poeta exquisito, alma comtemplativa, juventud potente, ha tenido esta audacia: elevar el alma, tristemente sonora de nuestro pueblo, á la alta gloria del Arte. Ha escrito las primeras páginas de nuestra folk-lore musical.

La voluntad de este insigne soñador es inquebrantable; su inspiración es inagotable. Ayudemos con aliento, con aplauso, con admiración, á que esta gloria que se abre en flor no se apague ni se marchite en nuestro indiferentismo, en nuestro escepticismo, en nuestra pereza social.

Y sé que una autoridad reconocida piensa como yo: tiene la palabra el maestro Campa.

El Cronista de Antaño.

¿PORQUE LOS MARINOS SON TAN ROBUSTOS?

Nuestros lectores han admirado seguramente la robustez y el vigor de los marinos y de los pescadores. Y en efecto, viven en el mar en medio de los vientos y de las olas y siempre con el pecho desnudo, y nadie está menos expuesto que ellos á los resfriados, á la bronquitis y á los catarros, hasta el punto de que es muy raro verlos toser. Entre ellos no hay ni enfermos del pecho, ni tísicos. ¿Cuál es la razón de ese privilegio sobre el común de los mortales? Pues la razón, conocida ya de los médicos en los más remotos tiempos, no es otra sino que los marinos respiran constantemente las emanaciones del alquitrán, del cual están untados todos los navíos.



Ahora bien, no hay persona que no sepa lo bueno que el alquitrán es para los bronquios y para el pecho.

El menor catarro, si se le descuida, puede degenerar en bronquitis y nada tan difícil luego como desembarazarse de una bronquitis vieja ó de un catarro malo. De ahí el que no se pague nunca por exceso al recomendar á los enfermos la necesidad de combatir el mal desde sus comienzos, para lo cual no hay otro medio mejor, ni más seguro, sencillo y económico que beber agua de brea á las comidas, pero debe tenerse presente que la preparada en las casas es ineficaz ó poco menos á causa de la insolubilidad del alquitrán natural en el agua.

Gracias á los trabajos de un distinguido farmacéutico de París, Mr. Guyot, que consiguió hacer solubles los principios activos del alquitrán, hoy se encuentra en todas las farmacias bajo el nombre de Alquitrán Guyot un licor sumamente concentrado de alquitrán que permite preparar instantáneamente un agua de brea muy limpida y, sobre todo, muy eficaz.

El uso del alquitrán de Guyot, tomado á todas las comidas á la dosis de una cucharada de las de café por cada vaso de agua, basta para curar el catarro más tenaz y la bronquitis más inveterada, llegándose á veces hasta á dominar y aun á curar la tisis, pues el alquitrán se opone á la descomposición de los tubérculos del pulmón matando los malos microbios que son la causa de esa descomposición.

Este tratamiento viene á costar 2 centavos diarios, y... ¡Cura!

C. JUAREZ SERA ABANDONADA POR LOS REVOLUCIONARIOS



CELADORES Y TELEGRAFISTAS INSTALANDO LA ESTACION TELEGRAFICA MILITAR

Cablegrama especial para EL IMPARCIAL.

EL PASO, Texas, Julio 10.

Hoy fueron entregados al jefe revolucionario Pascual Orozco, senior, por empleados superiores del Ferrocarril Noroeste, cinco mil pesos que adeudaba The American Smelting Company á la Aduana de Ciudad Juárez, por derechos de importación de minerales y que ayer se negaron á pagar los Bancos locales, porque el cheque fué expedido contra un Banco de la ciudad de México y el endoso estaba imperfecto.

Las Oficinas Rodadeas por los Soldados

El incidente dió lugar á que fuesen rodeadas por revolucionarios las oficinas del Ferrocarril y á que su detuviera allí á algunos empleados, que llamaron en su auxilio al Cónsul americano. Este, después de conferenciar con ellos, quiso salir, pero los rebeldes se lo impidieron. Orozco, padre, personalmente fué á ordenar que no se le molestara y los empleados también quedaron en libertad, solamente con orden de que no cruzaran al lado americano hasta que hicieran el pago.

El Gobernador Rebelde de Sonora

Anoche fué aprehendido el señor Mascareñas, que vino de Ciudad Juárez á hacer unas compras. Por la tarde mandó á su mozo con lo comprado y entre la ropa que se registró en el puente, se encontró la dirección de Mascareñas. Inmediatamente fué cateada su casa y allí se descubrieron varios papeles, entre ellos el nombramiento expedido en su favor por la revolución para Gobernador de Sonora. Al fin quedó en libertad bajo fianza de setecientos dólares.

Estos los perderá, porque apenas quedó libre, se volvió á Ciudad Juárez para salir con las fuerzas revolucionarias rumbo á Sonora.

C. Juárez será Abandonada

Acentúase la creencia de que será abandonada la plaza de Ciudad Juárez, apenas se dirija hacia Casas Grandes el grueso del ejército rebelde. Se guarda sobre el particular mucha reserva, pero se cree que no se tratará de conservar la plaza por la falta de elementos para defenderla y con motivo de que el futuro centro de la revolución serán el Estado de Sonora.

J. E. CAMPOS, Corresponsal.

Nota Gráfica

Publicamos dos fotografías enviadas por nuestro corresponsal, señor Leopoldo Zea, que representan, una, el establecimiento de una estación militar por un grupo de telegrafistas y celadores, y la otra, la estación militar de Saucillo, ya funcionando.

Se Restableció la Comunicación

TORREON, Julio 10.

Hoy quedaron restablecidas las comunicaciones directas con esa capital y se recibió la prensa de ayer y gran cantidad de correspondencia para esta ciudad procedente del Estado de Chihuahua.

EL CORRESPONSAL.

Asalto á Penjamillo

Telegrama especial.

LA PIEDAD, Mich., Julio 10.

La partida capitaneada por Pedro Vargas asaltó el pueblo de Penjamillo, imponiendo préstamos y cometiendo otras depredaciones; marchó luego sobre Purépero. Casi todos los alzados caminan á pie.

El gendarme que estaba de guardia en el hospital civil, fué asesinado por uno de los responsables de los sucesos de Penjamillo. El matador estaba en el hospital, de donde pretendía fugarse.

EL CORRESPONSAL.

Pueblos y Haciendas Saqueados

Telegrama especial.

VALLE DE SANTIAGO, Julio 11.

Los rebeldes que mandan los hermanos Pantoja, saquearon los pueblos de San Jerónimo y la Magdalena y asaltaron la hacienda de "La Bolsa". En este último punto obligaron á los peones á que sacaran el maíz que había en las trojes y secuestraron al español Feliciano Rodríguez, muy conocido aquí. Los rebeldes exigen dos mil pesos por el rescate.

LA JORNADA DIURNA SERA DE 10 HORAS Y DE 9 LA NOCTURNA

Presidida por el señor licenciado don Antonio Ramos Pedrueza, por haberse excusado de asistir el señor Ministro de Fomento, se efectuó ayer la séptima sesión de la convención de industriales.

La comisión de patrones, encargada de estudiar juntamente con los comisionados de los obreros la tarifa sobre manufacturas de lana, pide y obtiene permiso de abandonar la asamblea para reanudar sus trabajos, pues por lo laborioso de ellos no pudo darles término.

El Sr. Lic. Sánchez Gavito, en nombre de la comisión integrada para dar á conocer á los obreros el reglamento aprobado por la convención, informa que el Comité Central de Delegados, hace algunas observaciones á ese reglamento. Da cuenta con el artículo primero, y con las modiETAOIN lo primero, y con las adiciones y modificaciones que los obreros proponen, y después de ser discutido, queda aprobado en la siguiente forma:

"La jornada diaria de trabajo será de diez horas efectivas. La jornada nocturna para las fábricas que tengan ó tuvieren esa labor, será de nueve horas, también efectivas. No habrá horas extraordinarias de trabajo. Como excepción, se permitirán hasta dos horas extraordinarias sobre las jornadas establecidas, las cuales se otorgarán exclusivamente en los departamentos de tintorería, blanqueo, estampado y acabado. El aumento de salario que deberá pagarse á los obreros por las horas extraordinarias, será de un cincuenta por ciento, tomando como base las tarifas respectivas. Los talleres de reparación, en caso de accidente en cualquiera de los departamentos, trabajarán todo el tiempo que fuere necesario para corregir el desperfecto y poner nuevamente en marcha la fábrica."

Los artículos segundo y tercero del reglamento, fueron aprobados también con ligeras modificaciones.

Como, en general, el reglamento aprobado por la convención sufrió numerosas modificaciones sugeridas por los obreros, con el objeto de que los señores industriales puedan estudiar si son ó no de aceptarse, y también para estudiar las tarifas que en breve principiarán á discutirse, se acordó suspender la sesión y que la próxima no se efectúe sino hasta el próximo lunes.

Los Apartados Postales

Carlos Galván fué acusado de haber substraído de un apartado postal que se encontraba abierto varias piezas de correspondencia. Los empleados de la oficina se enteraron de ello, y dieron aviso á los demás departamentos para que los paquetes dirigidos al dueño del apartado fueran reservados. Además, se ordenó á la sección de giros que no pagara ninguno expedido á favor del robado.

Esta precaución fué de malísimos resultados para Galván, pues habiéndose presentado á cobrar uno, fué aprehendido y consignado al Juez de Distrito. El acusado ingresó á la cárcel.

Para evitar que se repitan los robos, la Administración de Correos recomienda muy especialmente á los dueños de apartados cuiden de que éstos no queden abiertos.

Severo Castigo á los Jurados Faltistas

Malos vientos corren para los jurados faltistas, á quienes se debe no se lleven al Tribunal del Pueblo los procesos terminados y que se encuentran listos para llevarse á jurado en las Presidencias de Debates.

* * *

En vista de que la Recaudación de Rentas Municipales no hace efectivas las multas impuestas á los jurados faltistas, los señores Presidentes de Debates, licenciados Bellsario Cicero y Vicente Castro y Herrera, desde hoy impondrán tres días de arresto inconmutables en Belén, á las personas que siendo citadas para integrar un jurado, no asistan sin causa debidamente justificada.

Viaje de Instrucción de los Cadetes de la Escuela Naval

Ya se han dado las órdenes relativas al próximo viaje de instrucción de los cadetes de la Escuela Naval. Los cadetes, en número de setenta y tres, saldrán de Veracruz el dos de Agosto, á bordo del cañonero "Morelos," y visitarán la Habana y Santiago de Cuba.

Niño Extraviado

José López, niño de diez años de edad, se extravió el martes en la quinta calle de Santa María de la Redonda.

Es de color trigueño, viste pantalón mezclilla azul, camisa blanca y tiene una cicatriz en el ojo izquierdo.

La persona que tenga noticia de su paradero, puede dirigirse á la tercera calle de Santa María de la Redonda 110, interior 39.

La Corrida á Beneficio de las Víctimas de Guanajuato

La Junta Guanajuatense de Socorros, por conducto de la comisión formada al efecto por los señores licenciado Eduardo Castelazo, Luis G. Silíceo, Salvador Villaseñor y Ricardo Cabrera, está organizando una gran corrida de toros de caridad, que se efectuará probablemente el domingo 28 del corriente en la plaza "El Toreo."

El señor José del Rivero será director técnico en la organización de la fiesta taurina.

La comisión se ha dirigido á los señores don Ignacio de la Torre y Mier, don Lubín y don Romárico González, don José Julio Barbosa y Rafael Barbosa Sucesores, propietarios respectivamente de las ganaderías de San Nicolás Peralta, Piedras Negras, Tepeyahualco, Santín, Atenco y San Diego de los padres, solicitando de ellos el obsequio de un toro de sus vacadas.

El señor de la Torre y Mier ya contestó ofreciendo un burel de San Nicolás y se espera que los demás ganaderos contestarán en igual sentido.

El señor don Eduardo Peira, actual arrendatario del coso "El Toreo," ha puesto la plaza incondicionalmente á disposición de la comisión organizadora.

Ha ofrecido también su concurso gratuitamente el aplaudido torero mexicano Samuel Solís, cuyo ofrecimiento fué aceptado.

Sabemos así mismo, que la comisión se ha dirigido á "El Buen Tono," solicitando su ayuda en forma de la impresión del boletaje, carteles y anuncios, que se usarán en aquella corrida.

La Indemnización á China Aplazada Hasta Septiembre

EL GOBIERNO COMUNICA A LA LEGACION CHINA QUE EL ASUNTO SE RECONSIDERARA EN LA PROXIMA CAMARA

El Gobierno mexicano ha comunicado á la Legación de China que la indemnización ofrecida á las víctimas de la matanza ocurrida en Torreón en las postrimerías de la revolución de 1910, quedará pendiente hasta el mes de Septiembre próximo, en que volverá á abrirse el Senado.

Se recordará que el Senado, en su último período de sesiones, se rehusó á sancionar el convenio celebrado entre la Secretaría de Relaciones y el Ministro chino que vino especialmente á México para tratar el asunto.

En la Legación China se está en espera de la apertura de las Cámaras para que se reconsidere el asunto. Mientras tanto no dará ningún otro paso á menos que se reciban distintas instrucciones de su Gobierno.

Renunció el Sr. Ing. D. Ignacio Rivero

El señor ingeniero don Ignacio Rivero presentó la renuncia del cargo de miembro de la comisión encargada de estudiar la reorganización política del Distrito Federal. En substitución del señor Rivero, ha sido nombrado el señor licenciado don Federico González Garza.

El Subsecretario de Comunicaciones

En distintos círculos sociales corre el rumor de que la renuncia del señor Subsecretario de Comunicaciones, ingeniero Urquidi, es un hecho. Se nos aseguró que últimamente han surgido algunas diferencias entre el señor Ministro Bonilla y el señor ingeniero Urquidi, y que, por tanto, la dimisión de éste está muy próxima.

PARA TRABAJOS FOTOGRAFICOS
LA FOTOGRAFIA DE
EMILIO LANGE
HAY ELEVADOR
No. 1, Ave. S. Francisco (Esq. S. Juan de Letrán
No. 1, Teléfono Ericsson
No. 1, Son todos sus trabajos

HAMBURG-AMERIKA LINIE
LINEA DE VAPORES HAMBURGUESA AMERICANA.

ITINERARIO	De Tampico.	De Puerto México.	De Veracruz
Corcovado	Julio 12.	Julio 15.	Julio 17.
Bavaria,	Julio 28,	Agosto 1	Agosto 3.
Dania,	Agosto 13,	Agosto 17.	Agosto 18.
Spreewald,	Agosto 27,	Agosto 31,	Septiembre 2.

*Vía Habana, Coruña, Santander, Plymouth, Havre y Hamburgo.
‖Vía Habana, Vigo, Santander, Plymouth, Havre y Hamburgo.
**Vía Habana, Vigo, Amberes y Hamburgo. Tomando PASAJEROS y carga para la HABANA, VIGO, CORUÑA, SANTANDER, PLYMOUTH (solamente pasajeros), el HAVRE Y HAMBURGO.

La construcción de los vapores "Fuerst Bismarck," "Kronprinzessin Cecilie," "Cercovado" é "Ypiranga," de más de 4,500 toneladas y de dos hélices, es completamente nueva y propia para los "trópicos," y estos vapores están arreglados con todo confort y lujo, moderno y equipados con telegrafía sin hilos, igual á los vapores grandes entre Nueva York y Europa.

En los vapores "Ypiranga" y "Corcovado," existe III Clase Preferente.

Informes para pasajeros también entre Nueva York y Europa, dan los AGENTES GENERALES: CHRISTLIEB Y RUBKE.
2a. del 5 de Febrero 18.—México, D.F. Apartado del Correo No. 58.

Guillo Buesing, y Co., Suc. Veracruz	Emilio Ratz, Puebla, Apartado 92.
Heynen, Eversbusch y Cia., Tampico.	Edo. Collignon y Cia., Guadalajara.
J. Cram y Cia., Monterrey.	Alfredo Fink, Celaya
Emilio Mackeprang, San Luis Potosí.	Henkel y Cia., Sucs., Tapachula.
M. B. Iglesias Puerto México.	Buchenau y Co., Torreón.
Garuch y Cia San Salvador.	Adolfo Stoll, Manzanillo.
Stahlknecht y Co., Durango.	Werner Balsiger, Gómez Palacio.
J. Lehnhoff, Guatemala.	F. Stallforth y Hno., Parral.

GRIPE

Las primeras manifestaciones de gripe, influenza, dengue, trancaro, ó cómo se llame, son de forma catarral, aunque luego tomen otro rumbo, y como el catarro, muy rara vez ataca á personas de sangre rica, pura y vigorosa, unas cuantas dosis de PASTILLAS RESTAURADORAS DEL DR. FRANKLIN, marca VELCAS, al sentir los primeros efectos de la gripe, cuando aún conserva el aspecto de catarro, ó resfriado, bastan generalmente para atajarla. De lo contrario, dejándola apoderarse del sistema se convierte con la mayor facilidad en enfermedad mortal, ó, á sus víctimas en gentes débiles y achacosas por el resto de sus vidas.

JOHANNSEN FELIX y CIA.
LOS ENFERMOS DE
ANEMIA, CLOROSIS y de la SANGRE
DEBEN USAR EL
ELIXIR FERRUGINOSO ATHENSTAEDT,
recomendado por millares de médicos, como REMEDIO DE MARAVILLOSA EFICACIA, que es superior á todos los otros compuestos similares.
INFORMES CIENTIFICOS Y LITERATURA ESTAN A LA DISPOSICION.
Antigua Droguería de la Palma
MEXICO
Av. S. Francisco 39

Un conductor fué lesionado gravemente

Drama ocurrido a bordo de un tranvía

Ha sido enviado a la cárcel general, Agustín García, en virtud de la acusación que por el delito de lesiones persentó en su contra el conductor número 3510, Agustín Hernández.

Al ser interrogado éste para que dijera cómo habían pasado los hechos, manifestó que al acercarse a cobrar el boleto al acusado, este sin decirle una palabra, le infirió una lesión en el abdómen, de la cual se cura en el hospital.

El acusado, al ser interrogado, manifestó que en efecto le había dado dos heridas a Hernández, porque este individuo andaba enamorando a su hermana, cosa que a él, García, no le convenía, pues comprendía que el conductor no la podía mantener.

Se quejan contra un Cacique

Un vecino de San Pablo Oscotepec, dice que los pacíficos habitantes de ese pueblo están emigrando a otras poblaciones, por ser ya insoportables los atropellos y abusos que con ellos viene cometiendo el comisario Melquiades Armas.

El tal cacique parece que se complace en ejercer injustas venganzas sobre los sencillos pobladores de San Pablo Oscotepec, y so pretexto de que son zapatistas, ha capturado y consignado a esta capital a individuos que se entregaban tranquilamente a sus labores y de los cuales no había sospecha alguna de estar complicados con los rebeldes.

Curso de historia Natural y Taxidermia

Por iniciativa del Departamento de Exploración Biológica, de la Dirección General de Agricultura y con la mira de dotar a aquel establecimiento con el personal indispensable técnicamente preparado para estar en aptitud de desempeñar sus labores, se organizará próximamente un curso práctico de historia natural y taxidermia para que, entre las personas que sigan dicho curso con aprovechamiento, puedan elegirse los colectores y preparadores que son necesarios para los trabajos de exploración del territorio nacional, de los cuales está encargado el Departamento mencionado.

Las personas que sigan este curso tendrán el carácter de meritorios de la Dirección General de Agricultura, recibirán una pequeña retribución que aumentará el segundo y tercer año, pues al finalizar éste tendrán ya la aptitud necesaria para desempeñar los trabajos del Departamento y aquellas que se hubiesen distinguido en sus estudios recibirán sus nombramientos como empleados de planta del servicio de exploración biológica.

El número de alumnos que se ha dispuesto admitir es muy reducido, debiéndose resolver por un concurso de oposición cuáles sean los candidatos admisibles.

Para poder tomar parte en este concurso deberá acreditarse: buena conducta, haber terminado la instrucción primaria superior y tener veinte años cumplidos.

La Dirección General de Agricultura ha sido autorizada ya por el señor Secretario de Fomento para llevar a la práctica esta iniciativa encaminada a formar el personal de acuerdo con las necesidades del servicio.

Tenemos 75 años de experiencia con el Pectoral de Cereza del Dr. Ayer, lo que nos inspira gran confianza en él para toses, resfriados, bronquitis, debilidad de la garganta y de los pulmones. Se vende en frascos de dos tamaños.

Kosler

REALIZACION DE PLANCHAS ELECTRICAS

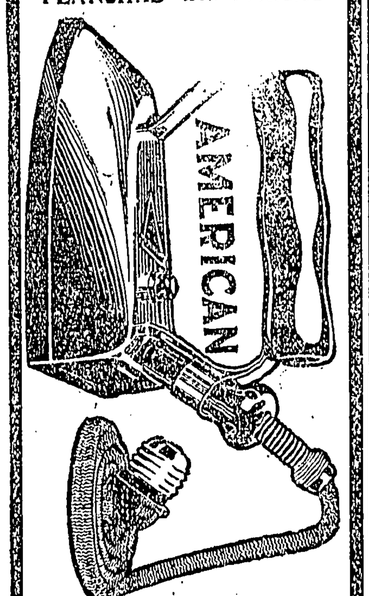

6 libras de peso. Precio único $5.00

KOSLER, BOWEN & COOK SUCESOR.

Av. S. Francisco, Bolívar, 5 de Mayo y Motolinía.

Apartado 658. México, D. F.

Han acusado al Coronel Alvírez

Incendiario internado en la cárcel de Puebla

Especial para EL PAIS.

PUEBLA, 7 de julio.—El señor coronel Alvirez ha sido acusado ante la zona militar con el fin de que cuanto antes responda de los cargos que se le hacen por ciertos actos que verificó cuando tenía jurisdicción en este Estado.

Parece que los hechos de que se trata constituyen en realidad un motivo suficiente para que amerite un castigo.

* * *

EL PROCESO ALVAREZ

Ya pusimos en conocimiento de nuestros lectores oportunamente, la acusación que se hizo ante las autoridades correspondientes contra el señor don Celedonio Alvarez, rico capitalista, por injurias y golpes.

Ahora debía haberse verificado el juicio oral, pero en vista del trabajo tan excesivo que tiene el juzgado que conoce del asunto, se transfirió para el lunes próximo.

* * *

NOMBRAMIENTOS

Fué designado registrador público el señor licenciado don Francisco Gómez. El referido señor tomó posesión el mismo día.

* * *

Ayer Ignacio Tepal, individuo de antecedentes bochornosos que fué tomado como incendiario por haber puesto fuego a unos almacenes de un rancho cercano a esta cuidad, fué internado en la cárcel en calidad de rigurosamente incomunicado.

Hay que advertir que este individuo es uno de los prófugos de la misma cárcel y que, gracias a las pesquisas que la policía llevó a efecto en la ciudad, logró saberse su paradero y aprehenderlo.

EL CORRESPONSAL.

NUEVOS BOLETINES

La Dirección General de Agricultura, acaba de recibir de la sección de imprenta y fototipía de la Secretaría de Fomento los boletines números 37 y 38 de la Estación Agrícola Experimental de C. Juárez.

Trata el primero, de los diversos procedimientos de conservación de las substancias alimenticias, tales como la desecación, aplicación del frío, cocción, uso de antisépticos y empleo de los métodos combinados.

El segundo es un estudio de la flora de la región norte de Chihuahua.

LA SITUACION EN MEJICO

En el semanario "La Cotización Española," de Madrid, de fecha 10 de junio último encontramos el siguiente artículo que habla sobre la situación de Méjico y da cuenta de asuntos financieros que se ignoraban en el país:

"Los periódicos mejicanos están siendo objeto de una persecución despiadada por parte de los esbirros "trop zelés" del presidente Madero. Ya sabemos que este hombre de Estado es demasiado culto para autorizar ciertos desmanes y extralimitación de funciones; pero en el estado de anarquía en que se encuentra aquella república, todo es explicable.

Por esta razón, ni nos sorprende ni nos indignamos, al ver cómo periodistas ilustrados, valerosos y patriotas, que han dado pruebas de actividad y de prudencia como don Trinidad Sánchez Santos, director de EL PAIS, hayan sido perseguidos y encarcelados en una capital tan civilizada como es Méjico, por un gobierno que se llama demócrata y liberal, y que debe el Poder que disfruta a los triunfos conquistados en la lucha de la gran protesta nacional contra la política del dictador Porfirio Díaz.

No por las simpatías y condiciones de la raza y de la profesión, sino por los sagrados fueros de la justicia, protestamos con toda el alma contra los atropellos de que actualmente son víctimas nuestros carísimos compañeros de la prensa periódica independiente de la república mejicana.

* * *

Aprobado por el Congreso Nacional de Méjico el proyecto de crédito para aumentar aquel ejército hasta un contingente de 60,000 hombres, debidamente armado y pertrechado, quedan en las cajas del Tesoro veinte millones de pesos de los cuarenta y cuatro que quedaban después de pagar los gastos extraordinarios y las indemnizaciones causadas por la revolución maderista.

Ahora trata el gobierno mejicano de negociar un empréstito de sesenta millones de pesos para colmar el vacío del Tesoro que amenaza de convertirse en déficit progresivo y de abonar indemnizaciones a súbditos americanos, además de los tres millones de pesos que se acaban de reconocer a los súbditos chinos perjudicados y víctimas de los bárbaros atropellos cometidos en el ataque de terreno.

Una parte de este empréstito de sesenta millones, casi todo él será suscripto por los americanos, con el consentimiento y el apoyo de los diplomáticos de Washington, que están deseando tener un pretexto y un arma para intervenir en la república mejicana. Para el empréstito de veinte millones destinado al aumento, organización y mantenimiento del ejército, se han hecho ya proposiciones de algunos bancos importantes de Europa; entre otros, el de la "Unión Parisiense," que lo ha ofrecido al 4 y medio por 100.

Dado el estado de relaciones en que viene actualmente Méjico y Estados Unidos, es algo difícil que éstos consientan que se realice ninguna operación de crédito sin que participe en ella la alta banca de Nueva York.

Es mucha la frescura de los diplomáticos de Washington. So pretexto de no permitir vecindades peligrosas, han hecho aprobar en la cámara legislativa de Washington, una importante moción, que a estas horas habrá ya recibido tal vez sanción legal, declarando "urbi et orbi," que los Estados Unidos no consentirán que ninguna potencia extranjera establezca colonias en la bahía de la Magdalena y territorios colindantes de California.

Esto es lo que se llama hurgar las fosas nasales y probar la paciencia de los Estados poderosos, a quienes conviniera tratar con la república americana para establecer colonias en su territorio y jurisdicción.

Tanto va el cántaro a la fuente, que va a llegar un día en que tras los Estados latinoamericanos, desunidos entre sí y más débiles que la gran república norteamericana se verán obligados a defenderse, si no por las armas de fuego, al menos por las armas de la economía política.

Y la hostilidad de catorce Estados, mas las simpatías de algún Estado extraamericano, pudieran crear un conflicto difícilmente insoluble y ruinoso para el comercio y la industria avasalladores de los Estados Unidos.

Semanas hemos recibido infinidad de cartas de Méjico, de Veracruz, de Nueva York, y de Londres, en las que se nos expone la verdadera situación anárquica qua afecta por igual a la política y a las finanzas de la antigua Nueva España.

Concretándonos a la parte económica, se nos asegura que cada día es más crítica la situación; que la seguridad personal es nula, que las garantías a la propiedad son un mito, que las gentes de posición emigran, y que los atropellos a las haciendas de extranjeros van poco a poco provocando una marcada hostilidad en los Estados Unidos para efectuar la intervención armada.

De los asuntos litigiosos sobre reclamaciones de accionistas del Banco Nacional, del Banco Central, y los acreedores del Banco de Campeche, se nos envían detalles poco favorables para el crédito de estos institutos financieros, que siempre hemos tenido por serios y bien organizados en el país.

Cuestiones Agrícolas

Maravilloso descubrimiento japonés

Han hecho los japoneses un descubrimiento que trastornará por completo el equilibrio económico del mundo. Combinando las imponderables irradiaciones de ese cuerpo químico denominado radio, con una fuerza desarrollada por dos metales llamados Va y Dito han podido descubrir un nuevo agente de germinación vegetal, verdaderamente sorprendente.

El célebre químico Peyota, jefe del laboratorio de Tokio, desde hace muchos meses se ocupaba de estudiar la radioactividad de algunos cuerpos. Abstraído estaba en semejante investigación cuando llegó á este país la noticia del descubrimiento de Becquerel y los trabajos de los esposos Curie, quienes después de largas y pacientes experimentaciones habían logrado aislar al radio. Acto continuo Peyota dió principio a una serie de laboriosas operaciones científicas. Poco después se convenció de que los rayos emitidos por aquella sustancia, al sumarse con una corriente eléctrica, daban como resultado una energía catalítica inconcebible.

Después de muchos ensayos fué aplicada esta maravillosa fuerza a una semilla, y la germinación se verificó con una rapidez pasmosa. Se repitió el experimento aplicando la energía Cinaria en una planta florecida y poco después se notó que aquellos tiernos ovarios se convertían en frutos fecundados y maduros.

Se había encontrado, pues, un agente de germinación portentoso. En una pequeña área de terreno hizo depositar Peyota semillas de varios vegetales, y desarolló en cuatro puntos equidistantes del centro del terreno elegido, una corriente catalítica. A las doce horas aquellas semillas no sólo habían germinado, sino que estaban convertidas en plantas que mostraban sus frutos en la más completa madurez.

Para este agente germinativo no hay mal terreno ni mal clima. Se siembra un campo de café, de arroz, de trigo, etc., y a las 48 horas se están almacenando los granos de la espléndida cosecha.

El gobierno nipón tiene en sus manos este portentoso secreto. Y procede con cautela, pues comprenden los grandes economistas japoneses la revolución que dicho invento operaría en el mundo. Han descubierto la piedra filosofal, y ahora tiemblan y vacilan ante ese resultado que no sólo afectará los intereses económicos del globo, sino que modificará profundamente los términos de la vida social, política y moral de los pueblos.

¡Con razón los occidentales llaman al Japón el país del misterio!

Si será verdad tanta belleza, y estaremos en vísperas de presenciar tan sorprendente transformación en la agricultura!

U. B. Sencial.
Ing. Agrónomo.

León ha sufrido los graves males con la inundación

(Sigue de la cuarta plana.)

mueblaje que tenía en su residencia de la calle del Santiario.

Muchos vecinos de la clase proletaria, temerosos de morir como el sapo, se fueron el cerro del Santiario atravesando las calles convertidas en ríos.

* * *

LOS PERJUICIOS DEL AGUA.

Las lluvias, que cuando son moderadas benefician a la agricultura, dan el resultado contrario cuando son pertinaces y abundantes como ha sucedido.

Las fuertes avenidas han arruinado por completo varios terrenos de las haciendas cercanas a la ciudad, y en otros predios rústicos las aguas han inundado los sembradíos de chile y varias semillas, cuya cosecha estaba ya para levantarse: y esto no es todo lo malo, sino que las fuertes corrientes han destruído los diques de los vallados a tal grado, que su reparación momentánea ahora, se hace imposible y por tanto los agricultores perjudicados no tendrán por todo el año ni una gota de agua para regar los trigos. No parece sino que la fatalidad persigue a los agricultores, pues no han podido comenzar las siembras de maíz de temporal, por motivo que cuando no es el bandidaje el que asola e incendia los campos, es el agua quien viene a hacer más difícil la situación, y como corolario de tan negro porvenir, viene la gabela implacable a remachar el clavo.

Respecto a los hacendados, como gente rica, las pérdidas más o menos grandes, no influirán por cierto en su vida de holgura y circunstancias.

Los que sufrirán la pena negra, serán los infelices gañanes, que si dándose buenas las cosechas apenas es recompensado su durísimo trabajo con unos miserables centavos, cuando esas cosechas se pierden no les quedará más que la negra espectativa del hambre, o de sentar plaza de salteadores de caminos. La inundación, pues, la ha sufrido la gente más pobre de nuestro pueblo, y por lo tanto, se hace necesario socorrerla a la mayor brevedad posible.

* * *

LOS AGRICULTORES NO ESTAN CONFORMES CON LA NUEVA LEY.

Sabido es de los vecinos de la ciudad que cuando estuvo aquí el señor gobernador Lizardi, hubo un acuerdo entre él y los principales adricultores de esta misma en el sentido de que el revalúo de las fincas rústicas lo haría el gobierno de acuerdo con los miembros de la Cámara Agrícola de León, pues éstos convinieron en que no había equidad en los impuestos de la pasada administración. Arreglado así el asunto, ha causado verdadera sorpresa que de buenas a primeras el gobierno ha lanzado la nueva ley que según los agricultores, es injusta e imposible de llevarse a la práctica, por el alto precio en que se han valuado las propiedades rústicas, las cuales están casi en completo abandono.

Con este motivo, el señor licenciado Enrique O. Aranda y toda la mesa directiva de la Cámara Agrícola de León, se ha trasladado a Méjico, para tratar el asunto con el Ministro de Fomento, quien los ha oído atentamente y parece que se inclina del lado de la justicia, contra las injustificadas pretensiones de Lizardi.

Los agricultores de aquí y de otras poblaciones del Estado, recibieron telegramas de Méjico, donde se les decía que se abstuvieron de hacer manifestaciones, hasta no solucionar el asunto en la Secretaría de Fomento.

Los comentarios que se hacen a la nueva disposición, son muy variados, pero todos tienden a censurar al gobierno, por su inoportunidad en estos momentos de angustia para los agricultores, que por estar rodeadas sus fincas de bandidos no pueden atenderlas, no ya para sacar de ellas lo indispensable para su sostenimiento, mucho menos para cubrir gabelas que consideran injustas. Si los agricultores se salen con la suya, ¿caerá todo el peso de las gabelas, sobre la industria y el comercio?

Esto es lo que tiene a León en una actitud espectante esperando de un momento a otro el ramalazo, pues, sólo Dios sabe a dónde iremos a parar con tanta calamidad que pesa sobre nosotros, porque indirectamente, todos salimos perjudicados, y los más pobres son los que más sufren.

EL CORRESPONSAL.

Se llevó el violín de su amigo

El señor Amado Martínez, domiciliado en la cuarta calle de González Ortega, número 81, se ha presentado en la primera demarcación de policía, querellándose del delito de abuso de confianza en contra de su amigo Rafael Rico.

El acusador, al hacer su declaración, manifestó que ayer en la tarde invitó a Rico a su casa para que tocara un momento el violín, pues acababa de comprar uno y como Rico lo sabía tocar, quería pasar un rato escuchándolo.

Como tuviera necesidad de salir por un momento a la calle, lo hizo así, dejando solo al amigo, al cual había encargado le cuidara su casa mientras regresaba.

A los pocos momentos después de haberse ido, regresó y se encontró con la novedad de que su amigo había desaparecido, llevándose consigo el violín, que vale treinta pesos.

"EL PAIS" vale 2 cs.

Escándalo en un restaurant elegante

Varias personas fueron agredidas a golpes

El señor Carlos Mac Donald, muy conocido en nuestra buena sociedad, se presentó ayer en la noche ante el comisario de la cuarta demarcación de policía, querellándose del delito de golpes en contra del señor Manuel Contreras.

Según manifestó el acusador, se encontraba en el restaurant "Sylvain," en unión de varios amigos suyos, cuando se presentó el acusado diciendo ciertas palabras inconvenientes, que fueron las que produjeron el desagrado en el señor Mac Donald.

Como este señor respondiera de mala manera a las palabras proferidas por el señor Contreras, este señor irritado en extremo la emprendió a golpes con el quejoso, causándole algunas lesiones en la cara, de las cuales presentó las huellas.

Hubo el escándalo consiguiente.

ENSEÑANZA DE VITICULTURA

Por disposición de la Dirección General de Agricultura, salió de la ciudad de Méjico para el Territorio de la Baja California, el señor José de Baró, instructor práctico de Viticultura, con el fin de reconocer en aquella región del país los lugares apropiados para la propaganda del cultivo de la vid.

En su jira visitará las plantaciones de vid existentes, tocando las poblaciones de La Paz, El Triunfo, San Bartolo, San Diego, San José del Cabo, San Lucas, Loreto, Comondú, Purísima y Mulegé, en donde dará instrucciones y enseñanzas prácticas a los agricultores que lo deseen.

Piden abonos de tranvías 3 pueblos

Quieren que se hagan viajes con más frecuencia

Varias personas que radican en las poblaciones de Ixtacalco, Santa Anita, Rancho de la Colonia de la Cruz y Jamaica que en diferentes ocasiones se han dirigido a la gerencia de la compañía de tranvías eléctricos de esta ciudad, con el objeto de que se les expida los abonos para viajar como en las demás líneas, y como contestación han recibido que se obsequiarían sus deseos tan pronto como se inaugurara la línea a Ixtapalapa, y habiéndose inaugurado nuevamente se han dirigido a la gerencia, pero hasta ahora no se ha tenido contestación, no obstante que está firmada dicha solicitud por numerosas personas y aun quedan pendientes la mayoría que no firmaron, en espera de la resolución del señor gerente.

Con motivo de la inauguración de la vía eléctrica a Ixtapalapa, el personal de profesorado, numerosos empleados y demás vecinos manifiestan que lejos de haber salido ganancioso con ese servicio de tranvías se han perjudicado pues que anteriormente los viajes se hacían cada veinte minutos y actualmente se hacen cada cuarenta y cinco minutos y cada hora, pues los empleados manifiestan que no obstante de correr a toda velocidad aun hasta en partes en donde no les está permitido, ni así pueden hacer los viajes cada treinta minutos como se había señalado, por la gran distancia que recorren. Dicen las personas aludidas que se perjudican en alto grado con tales demoras, llegando diariamente después de la hora a sus empleos; y ruegan al señor gerente se sirva dar sus órdenes a fin de que sean atendidos.

CATARRO

Cuando la sangre se empobrece óse vicia, se inflaman fácilmente las membranas mucosas y se producen catarros. Un ciego puede ver que el uso de licores ó estimulantes para combatir esete mal es contraproducente, puesto que los estimulantes irritan y lo que aquí hace falta es suavizar. No hay, pues, que curarse su catarro "dándole con el jarro." La absorción de sales, aceites y otras substancias, por el conducto nasal, sobre no dar resultado permanente, es más insoportable que el catarro mismo—y cuidado que éste es fastidioso. ¿Queréis curaros permanentemente el catarro y aseguraros contra recaídas? Pues fortaleceos la sangre con las Pastillas Restauradoras del Dr. Franklin, marca Velcas. Véanse los testimonios que aparecen en el folleto titulado "Ud. y su Enfermedad."

Platería "CHRISTOFLE"

Sola y Unica Calidad

La Mejor

Para conseguirla EXIJASE esta Marca

y el Nombre "CHRISTOFLE" sobre cada pieza.

MEXICO: HAUSER y ZIVY y Cía.

DE PALPITANTE INTERES

Una Cucharadita cafetera de

CREOSOFOSFATINA,

CADA DOS HORAS dosis para niños de 7 á 8 años, quita los terribles accesos de la TOS FERINA.

NO IRRITA NI DESCOMPONE EL ESTOMAGO

Tres Cucharadas soperas (para adultos) de

CREOSOFOSFATINA,

AL DIA curan la INFECCION Y FERMENTACION INTESTINALES, tan común en esta época del año.

Seis Cucharadas (para adultos) de

CREOSOFOSFATINA,

Al día curan en poco tiempo la TISIS, LARINGITIS, RAQUITISMO Y DEBILIDAD, haciendo fuertes y sanos á HOMBRES, MUJERES Y NIÑOS. - -

De 5 á 20 PASTILLAS de

CREOSOFOSFATINA.

Al día siempre curan los Catarros, Toses, Ronquera, y demas enfermedades de la Garganta, evitando á los fumadores los perniciosos efectos del tabaco. Conservan admirablemente la voz de ARTISTAS, ORADORES, Y CANTORES.

Deben tomarse siempre como preventivo o como remedio no SON IRRITANTES NI DESCOMPONEN EL ESTOMAGO Y SON BUENAS PARA NIÑOS ADULTOS Y ANCIANOS.

Pida la CREOSOFOSFATINA LIQUIDA Y EN PASTILLAS á su boticario y sino las tiene escriba pidiendo certificados de médicos notables á

LODIGIANI Hnos. APARTADO POSTAL 1152. MEXICO, D. F.

DIARIO CATOLICO DE LA MAÑANA

AÑO XXIX.-Número 9544 | OFICINAS: 3ª de Mesones, 61. Apartado 379. | FUNDADO POR EL SR. LIC. D. VICTORIANO AGUEROS EN 1883 | Ocho páginas.--Dos centavos | México, Sábado 13 de Julio de 1912

EL CABECILLA MIRANDA FUE CAPTURADO AYER

MAS ALLA DE CUAUTLA TODA LA VIA FERREA ESTA INVADIDA POR LOS ZAPATISTAS

Después de la aprehensión del cabecilla Abraham Martínez, el zapatismo ha perdido otro de sus principales elementos, con la captura del terrible cabecilla Joaquín Miranda, llevada á cabo en la mañana del día de ayer, por el cabo de rurales Félix Aguilar, en las inmediaciones de Juchitepec y el Mayorazgo, lugares por donde merodeaba desde que se alzó en armas desconociendo al Gobierno constituído.

El cabecilla Miranda, que es hermano de Alfonso del mismo apellido, fué ayer trasladado á Chalco, é internado inmediatamente en el diez y nueve cuerpo rural que allí se encuentra de guarnición, y que es al mando del teniente coronel Medina Barrón.

DISFRAZADO IBA A JUCHITEPEC.

Parece que la aprehensión de Miranda se llevó á efecto, encontrándose éste completamente sólo en los alrededores de Juchitepec, á donde confiadamente pretendía penetrar disfrazado de campesino, en los momentos precisos en que el referido cabo salía de la población con un destacamento de rurales á efectuar un reconocimiento, pues se tenían noticias de que algunas gavillas de zapatistas merodeaban por las cercanías.

LA LINEA INVADIDA

Los pasajeros que llegaron ayer á bordo del Ferrocarril Interoceánico que nos dieron esta noticia, manifestaron además, que más allá de Cuautla la línea ferrocarrilera está totalmente invadida por los zapatistas, por lo cual el tren que el jueves salió para Puente de Ixtla sólo pudo

(Sigue en la sexta plana.)

EL ROBO AL CONSUL AM. EN C. JUAREZ

NO ES DE TAL IMPORTANCIA QUE AMERITE RECLAM. DIPLOMATICA

Un diario de la mañana publicó ayer un cablegrama en que se afirma que el Senador americano Mr. Root presentó hace varios días un proyecto al Congreso de los Estados Unidos, en el cual pide que se nombre una Comisión de Diputados, para que califique y precise el monto de las reclamaciones que los ciudadanos norteamericanos perjudicados por la revolución, harán á nuestra Patria. Esa Comisión, dice el diario aludido, se encargará de formular una sola demanda por la cantidad total de las reclamaciones de los americanos, y que después será presentada por los conductos diplomáticos á nuestra Cancillería.

Interrogado sobre el particular el señor Ministro de Relaciones Exteriores, en la entrevista que ayer por la tarde concedió á los representantes de la prensa, se sirvió manifestar que hasta el momento no tenía conocimiento oficial de tal cosa.

NO ROBARON AL MINISTRO ALEMAN

A preguntas especiales que se hicieron al Lic. Lascuraín, acerca de la veracidad de las noticias publicadas, referentes á que el Cónsul alemán en Ciudad Juárez había sido robado y vejado por un grupo de rebeldes, contestó que tampoco tenía conocimiento oficial del hecho; pero que por fuentes particulares sabía que había sido una cosa tan in-

(Sigue en la tercera plana.)

MAS DE MIL REBELDES SE RINDEN AL GRAL. HUERTA

Debido al buen comportamiento del Batallón de Cosío Robelo, ha sido ascendido a cuerpo de infantería del Ejército Regular.

HACIA CASAS GRANDES SALIERON AYER OCHOCIENTOS REVOLUCIONARIOS DE C. JUAREZ



Don Francisco Cosío Rovelo.

Las noticias que tiene el Gobierno de la Federación sobre la labor en Chihuahua del señor General Huerta, són de que ha dado buenos resultados el decreto de amnistía dado por aquel jefe militar.

Hasta la fecha según las noticias oficiales, han depuesto su actitud mas de un mil revolucionarios que se habían levantado en armas bajo la bandera de Pascuel Orozco, y se sabe de una manera cierta que hay muchos sublevados que, queriendo volver á la vida de tranquilidad y de paz, están dispuestos á dejar las armas á condición de que se les permita volver á su tierra y á su trabajo.

Tales condiciones son las propuestas por el General Huerta á los alzados, y se cree muy factible que si el orozquismo no muere de una manera completa, cuando menos la mayor parte de los hombres que andan en las filas de la revolución las abandonaran para hacer vida de orden.

El Ministro de Gobernación, por informaciones particulares que ha recibido últimamente de El Paso Texas, sabe que la desmoralización de los rebeldes que se encuentran en C. Juárez, después de la derrota que sufrieron en Bachimba, es muy notable y se cree fundadamente que Pascual Orozco será seguido por muy pocos en la excursión guerrera que piensa hacer por el Estado de Sonora, donde ya lo esperan un gran número de hombres armados para rechazarlo.

MAGIFICO COMPORTAMIENTO DE LOS RURALES.

En una carta enviada ayer por el General Huerta desde Chihuahua al señor General José María de la Vega, Inspector de los cuerpos Rurales de la Federación, le participara que en todos los combates en que han intervenido los rurales que tiene en su división, los números 5, 44 y 56 se han portado heróicamente en las horas supremas, por lo cual lo felicita calurosamente.

Y agrega que por convenir así al servicio, el 56 cuerpo de Rurales que comanda el señor Francisco Cosío Robelo, y que se ha distinguido mucho en la campaña, lo ha convertido en un batallón de su infantería y ya va á pedir al Presidente de la República que se le considere como batallón de línea.

DESTRUYEN LA VIA.

(Exclusivo para EL TIEMPO.)

C. Juárez, julio 12.—Sabedor Pascual Orozco de que el General Huerta había mandado desde Chihuahua una gruesa columna con la mayor parte de la artillería de la división hacia C. Juárez para atacarlo, ha enviado una numerosa cuadrilla de trabajadores que vayan volando la vía por tramos, haciéndola desaparecer en una extensión de más de cincuenta kilómetros, de manera que los trenes militares tengan que hacer de nuevo la línea para poder llegar á la frontera, y de esta manera aprovechará Orozco el tiempo para organizar su sistema de guerrillas y repartirlas al Oeste, sobre la frontera de Sonora.

En el Sauz todavía se encuentra un gran destacamento revolucionario.

Para Casas Grandes esta tarde

(Sigue en la octava plana.)

PROTESTO EL SECRETARIO DE GOBIERNO

AYER TARDE TOMO POSESION DE SU PUESTO EL LIC. GONZALEZ ROA

Ayer á las seis de la tarde, en el despacho del señor Gobernador del Distrito, tuvo lugar la toma de posesión del nuevo Secretario de Gobierno, Lic. Fernando González Roa, nombrado últimamente, habiendo asistido al acto todos los Jefes Políticos de las Prefecturas, los Comisarios, el jefe del Cuerpo de Bomberos, el jefe del Batallón de Seguridad, y todos los oficiales francos del Cuerpo de Gendarmería.

El señor Gobernador le tomó la protesta al Lic. González Roa, habiendo leído antes la fórmula acostumbrada el Oficial Mayor, Lic. Rafael Flores; una vez terminada ésta, el Lic. González Roa se dirigió á todos los presentes, y en un brillante discurso les presentó al nuevo Secretario, encomiándole sus dotes como funcionario y diciéndoles que siendo un perfecto caballero, seguramente se captaría muy pronto las simpatías de todos ellos.

El Lic. González Roa á su vez dirigió á los presentes una breve alocución, manifestándoles que esperaba que hicieran cuanto estuviera de su parte para colaborar con él, en el concepto de que sería para ellos no un jefe, sino un compañero, para que, todos unidos, llevaran adelante las difíciles tareas que tienen encomendadas.

El acto terminó cerca de las siete, hora en que se retiraron los que concurrieron á él, no sin antes haber presentado sus felicitaciones y respetos al nuevo Secretario de Gobierno.

ESTANOTROS ALUMNOS EN HUELGA

LOS PREPARATORIANOS NO QUIEREN AL PROF. DE LOGICA

Ayer por la mañana los alumnos de la clase de lógica de la Escuela Nacional Preparatoria, declararon la huelga para no entrar á dicha clase.

La causa por la que los alumnos tomaron tal decisión es que ha sido nombrado profesor de dicha clase el señor Don Horacio Barreda, quien no goza de simpatías entre los alumnos.

Los estudiantes, á la hora en que salieron de la clase de historia general, sabiendo ya que se iba á verificar la presentación del nuevo profesor, decidieron no entrar á clase, y así fué.

A las once de la mañana el señor Barreda bajó las escaleras acompañado del Director de la Escuela Ingeniero Don Valentín Gama, y el señor Don Julián Sierra, prefecto superior.

El salón en que se debía verificar la presentación, que es aún el antiguo en el que daba clase el maestro Parra, se vió desierto, porque los aumnos no concurrieron.

El señor Barreda y sus acompañantes salieron del salón, sin que se hubiera hecho la presentación referida.

Inmed atamente los alumnos se reunieron para discutir qué actitud deberían asumir por el nombramiento de Barreda, y se resolvión que ninguno de los estudiantes de quinto año entrara á la clase de Lógica, hasta que el Ministerio de Instrucción Pública revocara el acuerdo del nombramiento de señor Barreda.

Se formó una comisión que se presentará al señor Ministro de Instrucción para pedirle que sean nombrados profesores de Lógica los señores Don Manuel Flores y el Licenciado Don Antonio Caso.

SE TOMAN PROVIDENCIAS PARA EVITAR LA PESTE

EL CONSEJO SUPERIOR DE SALUBRIDAD PIDE $10,000 PARA LA CAMPAÑA

DECLARACION DE LOS PUERTOS INFESTADOS

ACUERDO DICTADO AYER POR LA SECRETARIA DE GOBERNACION

La Secretaría de Gobernación, con la idea de evitar la entrada al país de la peligrosa epidemia de peste bubónica, que ha aparecido en la Habana, San Juan de Puerto Rico y Puerto España (Isla de la Trinidad) ha dado para la publicidad el siguiente decreto preventorio:

"El Presidente de la República, en vista de noticias oficiales recibidas, y á propuesta del Consejo Superior de Salubridad, tuvo á bien acordar, con fundamento en el artículo treinta del Código Sanitario, que se declaran infestadas de Peste Bubónica las ciudades de San Juan de Puerto Rico y la Habana, según acuerdos relativos publicados en "El Diario Oficial," el 2 y 11 del actual, y habiéndose presentado últimamente también casos de peste bubónica en Puerto España (Isla de la Trinidad), dispuso que se incluya ese lugar en dicha declaración, decretando á la vez que para evitar que la República sea invadida por la epidemia, se observen estos preceptos:

1.—Las procedencias de San Juan de Puerto Rico y la Habana (Cuba) y Puerto España (Isla de la Trinidad), sólo podrán entrar al país por los puertos de Progreso, Veracruz y Tampico.

2o.—El puerto de Coatzacoalcos se dejará abierto para dichas procedencias, sólo en lo que se refiera á carga y descarga de los buques; y

3.—El Consejo de Salubridad queda autorizado para dar á los Delegados de los Cuerpos, las instrucciones que crea convenientes á fin de hacer más fáciles y eficaces estas medidas.

Publíquese en "El Diario Oficial" para conocimiento de las autoridades sanitarias y del público.—Firmado, J. Flores Magón."

Uno de nuestros reporters entrevistó al señor Doctor Rafael Norma, Secretario del Consejo Superior de Salubridad, y á preguntas especiales que le hizo sobre las disposiciones dictadas últimamente, encaminadas á evitar que la terrible peste bubónica llegue hasta nuestra República, manifestó que en virtud de las noticias recibidas últimamente de la Habana, sobre los casos habidos de peste en ese puerto, se procedió á cerrar los puertos, exceptuando los de Veracruz, Tampico y Progreso, que son los únicos que cuentan lazaretos.

En estos puertos únicamente se permitirá la carga y descarga de los vapores que lleguen procedentes de los puertos infestados, haciéndose esta por medio de lanchas, con objeto de que los buques no se acerquen á los muelles; también se obligará al personal de ellos á que por medios artivos sean exterminadas las ratas, por ser estos animales los principales transmisores de la peste.

En la última sesión habida en el Consejo de Salubridad, se acordó elevar un proyecto de ley al Ejecutivo, en el que dice sean declarados lugares infestados Puerto España, en la Isla Trinidad, con los puertos de Habana, Puerto Rico, con objeto de no permitirse la llegada de pasajeros procedentes de esos puertos.

PROYECTO DE REFORMA

También será sometido á a Secretaría de Gobernación, un decreto que reforma el captulo 2o. del Reglamento de Sanidad Marítimo, expedido el 14 de Septiembre de 1894, que establece que la cuarentena de los puertos sea de diez días, pidiendo que no sean diez sino cinco días de cuarentena. Es muy probable que se llegue á aprobar la reforma, pues actualmente con ese requisito de diez días, sufren serios perjuicios los pasajeros, que son sujetados á cuarentena.

PIDE DIEZ MIL PESOS

En esa sesión también se acordó dirigirse á la misma Secretaría de Gobernación, pidiéndole ponga desde luego á disposición del Consejo, por lo menos, la cantidad de diez mil pesos de los cua-

(Sigue en la sexta plana.)

HOY SALDRA A NECAXA EL PTE.

Después de visitar la planta eléctrica regresará

A bordo de seis carros pullmans saldrán hoy á las ocho de la mañana por el Ferrocarril Hidalgo, á visitar la Planta eléctrica de Necaxa, el señor Presidente de la República, acompañado de los señores Lic. Pedro Lascuraín, Ministro de Relaciones Exteriores; Ing. Manuel Bonilla, Ministro de Comunicaciones y Obras Públicas; Lic. Manuel Vázquez Tagle, Ministro de Justicia; Lic. Rafael Hernández, Secretario de Fomento; Lic. Federico González Garza, Gobernador del Distrito; señor Harro Harsen, Gerente de la Compañía de Tranvías; Ministro de Austria; Embajador de los Estados Unicos; Ministro de Rusia, Ministro de Guatemala, Ministro de Alemania, Ministro de la Gran Bretaña, Ministro de Italia, Ministro del Salvador, Encargados de Negocios del Japón, Bélgica, China y Cuba, y el segundo Introductor de Embajadores.

Acompañarán, además, al señor Presidente, en su visita á la Planta de Necaxa, la señora de Wilson, señora de Ortega, señora de Strong Lie, señora Riedel, de Horigoutchi, señorita Ortega y damas de compañía de la señora Riedel.

El viaje se suspenderá á las dos de la tarde, hora en que se ofrecerá un banquete al señor Presidente, después del cual ocuparán de nuevo los trenes en la Estación de Huauchinango, para llegar hasta Necaxa, á donde arribarán avanzada la tarde.

El domingo visitarán todas las obras de la Compañía, sirviéndose á la una de la tarde un gran banquete en honor de los viajeros, y permaneciendo el resto del día en Necaxa, para regresar el lunes á esta capital.

CONFERENCIAN CON EL SEÑOR MADERO

Le explicaron los sucesos ocurridos en Río Blanco

En la audiencia pública efectuada ayer en el Palacio Nacional, celebraron una larga conferencia el señor Presidente de la República y la mayor parte de los miembros del Consejo de Administración de la Compañía Industrial de Orizaba, S. A.

Dicha conferencia tuvo por objeto tratar las cuestiones relacionadas con los sucesos de Río Blanco, acaecidos el lunes de la semana próxima pasada y de los cuales hemos dado amplia información.

Los miembros del Consejo de Administración tomaron la resolución de hablar con el señor Presidente de la República, á fin de ponerlo en antecedentes de los verdaderos motivos de los acontecimientos, para desvanecer los cargos que les han hecho los obreros, de ser los responsables del motín habido en la fábrica de Río Blanco.

El representante de esa compañía,

(Sigue en la sexta plana.)

ZAPATA PIDE LO JUSTO Y CONVENCIO A MARTINEZ

DECLARA EL CABECILLA QUE POR ESTO NO HABLO DE PAZ AL ATILA

Abraham Martínez fué ayer declarado formalmente preso por el Juez 1o. de Distrito, Lic. Manuel M. Nagore, quien dictó un auto reincomunicándolo por diez días más.

En su averiguación, el Juez Nagore ha ido haciendo que Martínez vaya declarando algunos detalles que en un principio trataba de ocultar y que van apareciendo poco á poco, engrosando el volumen del ya voluminoso expediente de la causa.

Ayer á las diez de la mañana, cuando el Juez Nagore estaba oyendo relatar á Martínez en la Penitenciaría algunos de los particulares de su intervención en la revuelta zapatista, pasó cerca el procesado también por rebelión Juan Andrew Almazán, ex-General maderista, quien pidió respetuosamente al Juez le permitiera saludar á su antiguo camarada Martínez.

El Lic. Nagore no tuvo para ello ningún inconveniente, y después de estrecarse efusivamente la mano los dos revolucionarios, se dieron un abrazo muy apretado, viéndose las caras con infinita tristeza. Ambos habían peleado por una misma causa, que ahora los tenía en la misma prisión.

—Aquí me tienes ahora, hermano!—dijo Abraham Martínez á Almazán, que se retiró de los brazos de su amigo, moviendo la cabeza y muy pensativo.

Bien es sabido que antes de que subiera al poder el señor Madero, Juan Andrew Almazán y Abraham Martínez anduvieron con Emiliano Zapata en la revolución que estalló en el Sur, y por la que ahora se encuentran sujetos á un proceso.

TENIA BUENAS INTENCIONES

Siguiendo la declaración de Martínez, manifiesta que al salir de Cuernavaca, después de ver al Gobernador Naranjo, quien como buen liberal le aconsejó hiciera lo posible porque Zapata volviera sobre sus pasos, y él (Martínez) había oído con agrado las frases de Naranjo, recibió del mismo Gobernador un pasaporte para internarse en las serranías de Morelos para ver á Zapata y hablarle de paz.

Esas intenciones, agrega Martínez, las tuvo hasta estar frente á Zapata, pero

(Sigue en la sexta plana.)

SE ORGANIZA AL EJERCITO IRREGULAR

DESDE ESTA FECHA HA QUEDADO A CARGO DE LA S. DE GUERRA

El Secretario de Guerra y Marina ha tenido á bien disponer que, mientras se estudia la nueva Ley de Organización del Ejército, se asigne un número progresivo tomando el inmediato al último que tienen los Cuerpos de Infantería y Caballería del Ejército, á las corporaciones que con el nombre de fuerzas auxiliares irregulares, se han organizado últimamente en diferentes partes de la República, debiendo quedar éstas con la numeración siguiente:

CABALLERIA

190. Regimiento Irregular Auxiliar Federal de Nuevo León. Lo manda el coronel Francisco Naranjo.

20. Regimiento Irregular Auxiliar de Nuevo León. Lo manda el coronel Regino N. Gutiérrez.

210. Regimiento Irregular Auxiliar de Río Grande. Coah. Lo manda el Mayor Lázaro Hernández.

220. Regimiento Irregular Auxiliar de San Luis Potosí. Lo manda el Teniente Coronel de Auxiliares Manuel García Siordia.

230. Regimiento Irregular Auxiliar de San Luis Potosí.

240. Regimiento Irregular Auxiliar de Aguascalientes. Lo manda el Teniente Coronel Luis G. González

250. Regimiento Irregular Auxiliar de Coahuila. "Mariano Escobedo."

260. Regimiento Irregular Auxiliar Federal de los Llanos de Apam, Estado de Hidalgo. Lo manda el Teniente Coronel Alfredo Serratos.

270. Regimiento Irregular Auxiliar de Tamaulipas. Lo manda el Teniente Coronel Clemente C. González.

280. Regimiento Irregular Auxi-

(Sigue en la sexta plana.)

Editorial

El que siembra vientos.....

Una de las necesidades más graves e ingentes de la política, o para mejor explicarnos, del gobierno de los pueblos, es la mutua confianza entre los gobernantes y los gobernados. Esa confianza es fuente de tranquilidad y de paz.

Y qne debe ser así, no es cosa que pueda ponerse en duda. La buena fe es base de toda sociedad aun de la más embrionaria. Las relaciones entre el hombre y la mujer, entre los padres y los hijos, entre los amos y los criados, entre el capitalista y el trabajador, entre el patrón y el obrero, entre el jefe de una oficina y sus subordinados, la sociedad doméstica, la sociedad heril, la sociedad comercial, todas las sociedades particulares, en fin, deben tener por base la buena fe.

Y sucede lo mismo con la sociedad pública, con la sociedad civil, con la sociedad pelítica.

Mas la sociedad política, que se establece entre los gobernados entre sí y, por otra parte, entre éstos y el gobernante, tiene, podríamos decir, mayor necesidad acaso, que las otras sociedades, de la buena fe; porque sin ésta la confianza de los unos en los otros es imposible, y cuando esa confianza no existe, la situación pública es violenta; no tiene el equilibrio que se necesita para la paz social; carece de estabilidad, que es la primera base de la paz y la primera fuerza del Gobierno.

En México, en los momentos actuales, esa confianza de los gobernantes en los gobernados y de éstos en aquéllos, está haciendo falta suma. Ni el Gobierno confía en el pueblo; ni mucho menos el pueblo en el gobierno. Ese es el hecho; califíquese como se quiera, pero es innegable.

No vamos a hacer cargos al gobierno; ni mucho menos a hacérselos al pueblo. Lo único que pretendemos es, una vez señalada la necesidad que por la naturaleza de las cosas hay de mutua confianza entre el Gobierno y el pueblo, exponer que estos momentos son propicios para que se satisfaga esa necesidad; y para esto es indispensable [y es nuestro principal objeto hoy decirlo con toda franqueza] que el Gobierno, en punto a elecciones, se mantenga, a más bien dicho, entre dentro de los carriles de la ley, que marchando sobre ellos, irá sin duda alguna a la libertad y a la justicia.

Decimos que los momentos son propicios, porque el ánimo público está pendiente, se halla en expectación del resultado del movimiento electoral.

Lo que está pasando en estos momentos en toda la República, las noticias que se cambian de un extremo á otro de ella, las que se reciben, como en un centro en esta capital, demuestran malestar tan profundo, tan grave, tan amenazador, que el más exiguo patriotismo no puede menos de inquietarse, y muy gravemente, por un porvenir que nada tiene de lejano.

Se ha llegado a decir, más que en los papeles públicos, en los cuales se leen las noticias más desconsoladoras, en la correspondencia privada cosas tales sobre la imposición cínica y descarada hecha en muchos lugares, que no se necesita ser lince para ver que está gravemente comprometida la situación, y hay un descontento muy profundo, un desengaño muy doloroso, una indignación muy honda en grandes grupos.

En Oaxaca, verbi gracia, el malestar de la clase popular, el de las clases más elevadas es muy grave. La imposición de candidatos ha sido escandalosa. Ni en los peores días de la dictadura se vieron las violaciones del sufragio popular en las proporciones y manera tan repugnantes, como se han verificado allí ahora. Y se comprende: bajo la dictadura nadie hacía caso de las elecciones. Eran una farsa puramente oficial. No podía suscitar indignación, porque se la veía con indiferencia; pero ahora, cuando se ha contado con las reiteradas promesas del gobierno, cuando se ha declarado a voz en cuello que nada se impondría y se ha visto, sin embargo, que en un lugar la imposición proviene de un cacique infame; en otra, de un jefe político asesino; en otra, de un candidato que tiene toda la desvergüenza del majadero y toda la audacia del ambicioso; cuando en algunos lugares se han visto cédulas con sellos de oficinas en vez de firmas, y otros se ha votado no en 30 de junio sino en 1°, en 2 y hasta en 3 de julio, y todo eso, para sacar triunfantes candidaturas que no son del pueblo, ¿qué confianza puede tenerse en el ejercicio del derecho y cómo no se ha de desbordar la indignación ante la sangrienta burla que se ha jugade al pueblo?

Naturalmente, todo eso no es para tener confianza en el gobierno. Al contrario, es para ver con la desconfianza más profunda en un lúgar al jefe político, en otro a la corporación municipal; en el de más allá al Gobernador del Estado. en todas partes así, de una manera vaga y general al Gobierno; y el principio de autoridad es el que lo padece, porque se amengua, porque la investidura del poder público se arrastra por el cieno de la falsificación y se mancha con el lodo del fraude.

Poderes así no pueden inspirar confianza a los gobernaoos y más bien se acaba de perder la poca que acaso habría podido lograrse.

Una de las cosas que más disgusto y malestar han difundido así en grandes grupos de votantes, como en los votados, es el hecho de que no hayan llegado las credenciales a poder de muchos de los que notoriamente han sido elegidos; por lo cual, respecto de ciertos Estados, hay el temor, muy fundado, de que se quiera romper las credenciales legítimas para substituirlas con otras, obra de la falsificación y del fraude. De esa manera, se van a concitar contra el Gobierno trascendentales antipatías y a levantar contra él muchos enemigos; porque gran número de los que tienen seguridad de haber triunfado en las elecciones y temor de que alguna manipulación infame cambie las credenciales, no son personas insignificantes ni están dispuestas a cruzarse de brazos ante los engaños de que se las quiere hacer víctimas.

Todos esos elementos que, andando el tiempo, y tiempo breve, se congregarán en una oposición formidable, tienen que ser para el Gobierno completamente adversos, y con oposición muy justificada; porque es muy doloroso que se haya desplegado una actividad para que acabe en farsa, y se hayan despertado anhelos muy legítimos, para dejarlos sin satisfacción.

Si el Gobierno quiere convertir en favor suyo el malestar que se siente en estos momentos en la República, necesita dejar campo abierto a las reivindicaciones del derecho en la vía legal. Necesita hacer sentir a todos que no quiere abandonar el camino de la ley, y para eso mostrar de una manera evidente que marcha sobre sus sendas. Necesita dejar que las credenciales, ya extendidas, lleguen presto a su destino; y tenga presente que las credenciales son intangibles, porque es intangible la voluntad popular.

Si no las respeta, o si lavándose las manos, como Pilatos, deja que subordinados suyos o poderas de otro orden caigan en fraudes y falsificaciones, habrá sembrado una semilla funesta: habrá sembrado vientos. Y el que siembra vientos recoge tempestades.

La Cruz Blanca Neutral en Gto.

Por el tren de la mañana del Central, salió ayer rumbo al Estado de Guanajuato, el Doctor Antonio Márquez, Inspector Médico de la "Cruz Blanca Neutral" encargado de distribuir los auxilios que esa Sociedad destina á las víctimas de las inundaciones. Aunque el Doctor Márquez lleva considerable cantidad de ropa y alimentos y una regular suma de dinero para distribuir, volvemos á excitar á nuestros lectores que quieran contribuir por conducto de la "Cruz Blanca Neutral," á que remitan sus donativos de cualquier clase, lo más pronto que puedan, á sus oficinas, Perpetua 8.

Otro modo de contribuir á esta obra de salvamento es la asistencia á la corrida de toros que se verificará mañana en "El Toreo," con un cartel atractivo y cuyos productos se destinan á las víctimas del Bajío.

El candidato R. Malpica

Hoy á las siete de la mañana saldrá en el tren de Veracruz. el señor Capitán de navío Hilario Malpica acompañado de los señores Licenciado Jesús Urueta, Cándido Aguilar, Enrique Bordes Mangel y Miguel de la Peza, que irá como Secretario particular.

El señor Malpica lleva por objeto trabajar por su candidatura para ocupar el Gobierno de ese Estado, ayudándole en su tarea los señores Bordes Mangel, Aguilar y Urueta, éste último como orador.

Aunque la candidatura del señor Malpica cuenta con pocas simpatías en Veracruz, sabemos que se pondrán todos los medios con objeto de que salga triunfante en las próximas elecciones.

No renunciará el Sr. Urquidi

Con motivo de de la noticia que un diario de la mañana publicó ayer, afirmando que el señor ingeniero don Manuel Urquidi, Subsecretario de Comunicaciones y Obras Públicas, renunciaría este cargo, por haber tenido un grave disgusto con el señor Ministro Bonilla, acudimos ayer á éste funcionario en busca de informes.

Pudimos entrevistar al señor ingeniero Bonilla en los momentos en que ,acompañado del señor Urquidi, abandonaba el Palacio de Comunicaciones y á la pregunta que sobre el particullar le hicimos, nos dijo: "ya ve usted que nos encontramos en la mejor armonía; puede usted desmentir la aseveración de "El Imparcial," y decir que carece en lo absoluto de fundamento."

VIDA SOCIAL

MATRIMONIOS

Como lo anunciamos en uno de nuestras ediciones anteriores, ayer, á las nueve y media de la mañana, contrajeron nupcias en el templo de Corpus Christi, que lucía bello adorno floral, la señorita Dolores Acosta con el señor D. Enrique E. Ricoy.

Los novios fueron apadrinados durante la ceremonia de las arras, por el señor Don Rafael Acosta y la señorita Natalia Acosta, hermanos de la contrayente; y durante la misa de velación, por el señor Licenciado Don Luis Ortiz y por la señorita Doña Angela Huici.

Después del matrimonio, los hoy esposos Acosta-Ricoy pasaron á la sacristía, donde firmaron el acta de su enlace y recibieron los parabienes de sus amigos.

—En el Oratorio particular del Arzobispado, se efectuó ayer, á las once de la mañana, el enlace religioso de la señorita Margarita Peláez con el señor Don Benjamín Molina.

La nupcial ceremonia se vió concurrida por las relaciones de los contrayentes.

ELEGANTE BAUTIZO

En la Parroquia de Regina fué bautizado antes de ayer con el nombre de Emiliano Jesús del Refugio, un niño hijo de nuestro muy estimado y distinguido amigo el señor Don Emilio Arellano y de la señora su esposa Doña Guadalupe Orozco de Arellano.

Fueron padrinos la señora Eustesia Lira, viuda de Arellano, y el señor Ignacio Orozco, abuela materna y abuelo paterno del niño.

Los señores Arellano obsequiaron á sus invitados con un té en su residencia de la calle de San Miguel, donde recibieron muchas felicitaciones de sus amistades.

BANQUETE

El señor Don Manuel Gómez Echeverría ofreció anoche en el Restaurant Sylvain, un banquete en honor del señor Don Roberto Caro Cacho, con motivo del reciente nombramiento de este caballero, de segundo Secretario de la Embajada Especial que irá al Japón en representación de nuestro Gobierno.

La mesa fué servida á las ocho de la noche y tomaron asiento como invitados del señor Gómez Echeverría, los siguientes caballeros: Excmo. señor Doctor Don Enrique Córdoba, Enviado Extraordinario y Ministro Plenipotenciario de la República de El Salvadr; S. S. Doctor Don Luis Santamaría, Encargado de Negocios ad-interim de Cuba; Don Luis S Carmona, primer Introductor de Embajadores; Don Rodolfo A. Nervo, segundo Introductor de Embajadores; Don Francisco Izábal Iriarte, Ayudante del Protocolo; Don Antonio del Collado. Don Eduardo Schulte, Don Jorge Salazar, Arquitecto Don José Gómez Echeverría, y Don Manuel Murguía.

FESTIVAL

En obsequio de las familias de sus socios, dió anoche la "Young Men Christian Association" una brillante kermesse.

En los puestos estaban representadas las naciones, y fueron adornados con banderas de cada país.

BAILES

Los señores Don Francisco de Campero, Don Zenón Palomar y Vizcarra, Don Luis Zavalsa, Don Antonio Alvarez y Gómez de a Cortina, Don Jenaro Gómez Prida, Don Ignacio Orvañanos, Don Carlos Rovalo, y Don Salvador Vértiz, dieron ayer tarde en el "Bucarelí Hall" una tertulia con el carácter de clase de baile en obsequio de distinguidas familias de nuestra sociedad.

—El próximo domingo por la tarde, se efectuará un baile en el restaurant de Chapultepec con objeto de celebrar la toma de la Bastilla por los republicanos de Francia.

El baile comenzará á las cinco de la tarde.

CONCIERTO

En su residencia de la calle del Puente de Alvarado, el señor Don Javier Cervantes dió anoche una tertulia en obsequio de sus relaciones, y durante la cual se hizo música de cámara.

CLUB LAWN TENNIS

Ayer por la mañana y en el "stand" que en la calle del Alamo tiene el señor Landero y Granados, el "Club Lawn Tennis" jugó unos partidos que estuvieron muy reñidos.

Entre los jugadores estuvieron las señoritas Isabel Cabrera, Consuelo Thomalen, Carmen Monteverde, Eulalia López Negrete, Laura Garamendi, María Luisa y Dolores Iturbide y los señores Don Salvador Creel, Don Antonio Alvarez y Gómez de la Cortina, Don Javier Icaza y López Negrete y Don Zenón Palomar y Vizcarra.

NUEVO DOMICILIO

En la segunda calle de Sinaloa número 56 de la Colonia Roma, ha fijado su residencia la señora Isabel Wilson, viuda de Dublán, lo que en atentas esquelas ha participado á sus relaciones.

La Sra. Wilson, viuda de Dublán, estará en casa los primeros y terceros viernes de cada mes.

ENFERMOS

Víctima de tifo se encuentra gravemente enfermo en su domicilio de la sexta calle de las Artes número 93, el señor Coronel Don Miguel Ruelas, Secretario de la Inspección General de los Cuerpos Rurales.

—Se encuentra totalmente restablecido de los males que últimamente le aquejaban, el señor Licenciado Don Luis Méndez.

—Por motivo de enfermedad ha tenido que recluirse en su residencia en la segunda calle de Hamburgo, número 84, el señor General Don Angel García Peña, Secretario de Estado y del Despacho de Guerra y Marina.

—El señor Don Rafael Rendón Díaz, que desde hace algún tiempo se encuentra muy delicado de salud, ayer estaba muy mejorado, haciendo presumir que pronto esté totalmente restablecido.

DEFUNCION

Ayer, á las diez y cincuenta y siete minutos de la mañana y víctima de una enfermedad cardiaca, dejó de existir la señora María de Jesús Campillo de Molina, cuyo cadáver deberá ser inhumado hoy en la tarde en el Panteón Español.

INHUMACION

En el Panteón de Dolores fueron inhumados los despojos mortales del señor Ingeniero Don Ventura García, quien víctima de un ataque de uremia, dejó de existir á las cinco y media de la tarde del último jueves.

DE VIAJE

A bordo de "La Navarra," salió ayer con destino a Europa el señor Don Luis G. Pardo, ex-Director General de Gosa, quien visitará las capitales de Francia, Inglaterra y Bélgica, del Viejo Continente, en viaje de negocios.

—El Mayor de Artillería Don Salvador M. Bravo, Sub-Director de la Fábrica de Cartuchos, en comisión de nuestro Gobierno, se embarcó ayer en unión de su familia con destino á Alemania, en donde permanecerá un par de años.

Al Sr. D. J. Barros

El señor don José Barros nos remite para su publicación, un artículo que sirve de prolegómeno, así lo juzgamos, á la refutación que piensa hacer á los conceptos vertidos por el señor Torres Adalid, con motivo de la acusación que dicho señor Barros presentó ante el Congreso, en contra del ex-Ministro de Hacienda señor don José Yves Limantour.

Sentimos no poder dar cabida al documento del señor Barros, en virtud del tono exaltado en que está escrito, pues creemos que por ese camino no se sirve á ningún interés social y va en mengua del escritor y del publicista.

Venga, en buena hora, la refutación del señor Barros, serena y razonada, expurgada de todo apasionamiento que provocaría enojosa é inútil polémica, y las columnas de EL TIEMPO estarán abiertas para todo lo que signifique un esfuerzo por el bien del país, para todo empeño hacia la verdad y la justicia.

En síntesis dice el señor Barros que parece que el señor Torres Adalid es la persona designada por el comité defensor del señor Limantour, para provocar una polémica con el señor Barros y que, en un próximo artículo, demostrará el mismo señor Barros que el ex-Ministro de Hacienda es francés de nacimiento.

—Que el Capitán 1o. del 16o. Batallón, José A. Garfias, causa baja en ese Cuerpo, con fecha 1o. del actual y alta en su empleo en el Depósito de Jefes y Oficiales, quedando comisionado en el Batallón Auxiliar de Mérida.

EAS CONFERENCIAS DEL P. RAMIREZ

Las conferencias religiosas que ha venido dando en el templo de Santa Brígida, de esta Capital, el padre Ramírez, todos los viernes, desde la semana entrante se efectuarán los días martes á la hora de costumbre y con la misma duración: de 7.20 á 8 de la noche.

Se avisa á todas las personas que concurren á tan sabias enseñanzas, á fin de que no sufran trastornos, y puedan concurrir oportunamente.

LA EMULSION DE SCOTT

mantiene y renueva sorprendentemente las fuerzas de los niños raquíticos, pálidos y delicados; de los jóvenes delgados y anémicos; de las señoras nerviosas y cansadas; de los ancianos decaídos y débiles. Nutre el organismo entero formando sangre pura y músculos fuertes y robustos.

La Emulsión de Scott no contiene alcohol ni droga irritante ó nociva. Es en sí un conjunto de pureza, de vida y la medicina-alimento por excelencia para todas las edades.



EXIJASE LA LEGITIMA

18

Suscripción para socorrer a los damnificados de Querétaro

INICIADA POR EL SR. LIC. DE LA BARRA

Suma anterior.	$ 648.85
Fortino Bernardo Brito.	3.00
Eduardo N. Atamirano	3.00
H. Jolives Sucesores	10.00
Uno que no quiso dar su nombre	5.00
Centro Naqional "Empleados de Comercio"	25.00
Juan N. Noriega	5.00
J. M.. Aguilar	2.00
Manuela Hernández de Valle . .	50.00
M. D. C.	1.00
Lic. Tomás Reyes Retana	25.00
Francisco Ortega y Espinosa . .	5.00
María Luisa Vallejo y Esnaurrizar	1.00
Eduardo Vallejo y Esnaurrizar.	1.00
Antonio Vallejo y Esnaurrizar.	1.00
Liborio Ordaz	5.00
Alberto Lentz	10.00
Arturo E. Hube	16.36
Virginia Martínez de Cuevas . .	1.50
Manuel Alvarado	20.00
José Llata	10.00
Un católico	10.53
General Emiliano Lojero	10.00
José C. Rodríguez	1.00
Empleados de las Sucursales del calzado "Excelsior" . . .	14.00
Varios desconocidos	20.76
Suma	$ 904.00

Sigue abierta la suscrición.

Las personas que se dignen contribuir con su óbolo, se servirán enviarlo al despacho del señor Don Salvador Domínguez, Tesorero de la Junta de Socorros: 4a. calle de San Agustín número 109, de esta Capital.

A "El Gran Oriental," Portal de las Flores, número 29.

A "La Abeja," primera de Flamencos número 11. ó

A "El Zafiro," 6a. de Santo Domingo número 73.

México, 12 de Julio de 1912.

El robo al Cónsul americano en C. Juárez

(Sigue de la 1a. plana.)

significante que creía no ameritaba una reclamación diplomática.

Para terminar la entrevista, dijo el señor Ministro que aún no se recibía noticia en la Secretaría de su cargo, de que el Gobierno de Uruguay hubiera nombrado su representante en nuestra Patria al señor doctor don Rafael Rosalva, como lo aseguró un diario el jueves último.

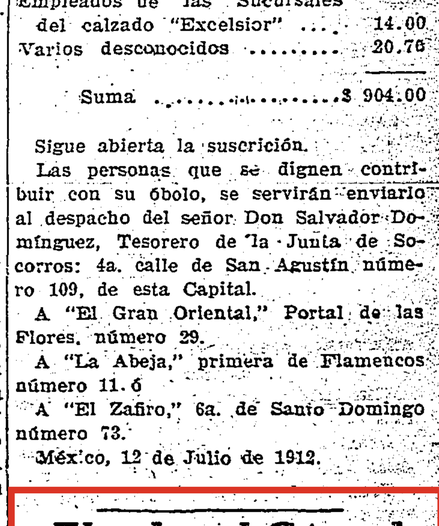

Buscamos en todas partes PERSONAS FORMALES de todas clases para encargarse de un despacho de expedición. Negocio ABSOLUTAMENTE HONRADO que conviene á todos. NO son NECESARIOS conocimientos especiales. La casa es montada TODA por nosotros. Gran PROPAGANDA A NUESTRO CARGO. Numerosos negocios y buenos beneficios desde principio. Capital NO necesario. NINGUN RIESGO. SIN abandonar colocación actual. Detalles GRATUITOS. Escribid postal á «VELODURIN-EXPORT,» VALKENBURG, (Limb. HOLANDA.)

Ile de Mesones número 61.

DIARIO CATOLICO DE LA MAÑANA

AÑO XXIX.-Número 9549 | OFICINAS: 3a de Mesones, 61. Apartado 379. | FUNDADO POR EL SR. LIC. D. VICTORIANO AGUEROS EN 1883 | Ocho páginas.--Dos centavos | México, Jueves 18 de Julio de 1912

TELLEZ Y RABAGO ESTAN EN ESTACION BUSTILLOS

El cabecilla Antonio Rojas tiene prisionero al jefe Emilio Campa por que éste no quiere pelear bajo la bandera del vazquizmo.

DON ABRAHAM GONZALEZ NIEGA QUE HAYAN ORDENADO FUSILAMIENTOS

CHIHUAHUA, Julio 17.—El señor General Huerta ha recibido un telegrama procedente de Bustillos, en el que los Generales Rábago y Téllez le participan que con sus dos mil y tantos hombres se encuentran en aquel punto, al Occidente de Casas Grandes, hacia donde piensan seguir avanzando hoy mismo.

También tiene en su poder mensajes del jefe de la Zona de Sonora, General Velasco, diciéndole que se encuentran debidamente guarnecidas por competente fuerza federal bien pertrechada, las plazas de Guadalupe y Calvo, Chinipas y Tamazula, que son los puntos por donde las fuerzas orozquistas tienen intenciones de internarse al Estado de Sinaloa, cuyos límites están bien cubiertos por fuerzas de línea que están perfectamente dispuestas para rechazar el empuje de los rebeldes.

El señor General Huerta ha desmentido categóricamente lo que asegura la Prensa Asociada, de que el Gobierno del señor Madero haya ofrecido un millón de pesos por la cabeza de Pascual Orozco, hijo, cuya rendición se espera pronto.

También se han tenido noticias en este Cuartel General, que ha surgido un terrible conflicto entre los orozquistas, pues que una gran fracción de ellos se han declarado partidarios del Lic. Vázquez Gómez, encabezando este movimiento el cabecilla Antonio Rojas, que ahora ha hecho prisionero en Madera á Emilio Campa, cuyas fuerzas se han fricionado con las del expresado serrano.

Naturalmente que estas desavenencias acarrean el aniquilamiento de la revolución de Pascual Orozco.

CONFIRMACION OFICIAL

Ayer que el Ministro de Gobernación fué entrevistado, manifestó á los representantes de la prensa que había telegramas oficiales que hacían saber que Antonio Rojas tenía preso en Madera á Emilio Campa, por lo cual se estaban despedazando las fuerzas rebeldes de ambos jefes.

Que los Generales Téllez y Rábago habían avisado que se encontraban en Bustillos, muy inmediato á Casas Grandes, donde el orozquismo ha establecido su Cuartel General, así como que el Gobierno de Sonora, de acuerdo con el Jefe de la Zona, tenía cerradas debidamente todas las entradas que los rebeldes tienen intenciones de tomar.

Las noticias oficiales vienen á confirmar plenamente nuestros informes telegráficos sobre la situación general de los acontecimientos revolucionarios en el Norte.

Así mismo, negó el señor Lic. Flores Magón que el Gobierno piense poner precio á la cabeza de Pascual Orozco, hijo, que ha aparecido hasta ahora como jefe de lar evolución en la frontera.

PROTECCION Á LOS MORMONES

En el Consejo de Ministros celebrado el martes último se acordó enviar instrucciones al General Victoriano Huerta, á Chihuahua, para que enviara una columna federal á las Colonias de mormones, que están situadas en los límites de los Estados de Sonora y Chihuahua, con el objeto de proteger las vidas é intereses de los habitantes, ordenándose otro tanto al General Agustín Sanginés, que ya se encontraba en la Colonia Morelos, de la jurisdicción mormona.

Tales disposiciones se refieren únicamente para los colonos mormones que no han asumido una actitud belicosa en

(Sigue en la sexta plana.)

LA IGLESIA TIENE OTRO CARDENAL

MONSEÑOR FERRATO DESDE AYER VISTIO LA PURPURA CARDENALICIA, REVISTIENDO EL ACTO GRAN SOLEMNIDAD

(Exclusivo para EL TIEMPO).

ROMA, Julio 17.—Hacía tiempo que no tenía lugar en el Vaticano una ceremonia como la efectuada en la mañana de hoy.

Serían como las diez y media cuando dió principio la pontificación del Cardenal Ferrato, que en el poco tiempo que estuvo en el Palacio del Vaticano para aspirar á la Cardenalatura, logró causar la admiración de S. S. el Papa Pío X, por todos los grandes conocimientos que demostró en los diversos asuntos de gran trascendencia que ahí se resuelven.

Ha concurrido á la ceremonia lo más granado de la aristocracia itallana, así como todos los diplomáticos extranjeros en Roma; también se pudo ver á las grandes personalidades del ejército italiano y de la Corte.

La capilla fué improvisada en uno de los más grandes salones, donde después de la absolución del Papa al signor Ferrato, éste se vistió con rojo hábito de Cardenal, rindiendo el voto de fidelidad, siendo muy felicitado por los demás Cardenales, así como por todas las altas personalidades que se encontraron presentes en la ceremonia.

LA REACCION ZAPATISTA ES MAYOR

LA ZONA EN QUE OPERAN LOS ALZADOS DEL SUR PASA LAS FRONTERAS DE MORELOS Y SE EXTIENDE RAPIDAMENTE A GUERRERO

EUFEMIO REYES FUE FUSILADO AYER

La actividad desplegada en los últimos días por los zapatistas, cuyo movimiento se creía ya extinguido y que inesperadamente ha vuelto á renacer, cada día va en aumento, pues la zona en que operan se ha extendido hasta más adelante de los límites del Estado de Morelos, hacia el de Guerrero, según nos manifestaron ayer algunos pasajeros llegados de los dos Estados.

Ampliando sus declaraciones, nuestros entrevistados nos proporcionaron las siguientes importantes manifestaciones:

COMBATE EN BARRETO

A las primeras horas del día de ayer, una fuerza del diez y ocho regimiento salió de la población de Tucumán con objeto de perseguir á un grupo de zapatistas que se sabía estaba acampado desde la noche anterior entre dicha población y la de Tlaltizapán. Los federales lograron dar alcance á los alzados en un punto denominado Barreto, en donde desde luego se entabló un nutrido tiroteo que duró toda la mañana de

(Sigue en la sexta plana.)

HA ESTALLADO LA HUELGA EN EL ESTADO DE PUEBLA

Los delegados obreros de Puebla fueron a decir a sus compañeros que los otros delegados habían vendido su causa.

LOS MAS IMPORTANTES CENTROS FABRILES ESTAN PARALIZADOS

Los representantes obreros de las fábricas del Estado de Puebla, que formaban parte del Comité Central Obrero, que se encuentra discutiendo, con los industriales, las tarifas y reglamentos, salieron ayer violentamente á la capital poblana, con el fin expreso de sugerir á sus compañeros la idea de que declarasen la huelga, á causa de que sus compañeros, en esta capital, habían "vendido la causa," aceptando todas las proposiciones de los industriales.

La medida tomada por estos dos obreros, que son Roberto Ramírez y Delfino Méndez, no pudo ser más desastrosa é improcedente, pues que los obreros del Comité, lejos de aceptar las proposiciones de los industriales, están demasiado exigentes para pedir concesiones.

Los delegados del Comité intentaron persuadir á los de Puebla, de que no se fueran de esta capital hasta no conocer el resultado definitivo, puesto que de ir, cualquier delegados á la fábrica que representa, sin objeto indicado, es dar una idea bastante comprometida respecto al resultado de la Convención.

No obstante estas razones, los comisionados disidentes tomaron la determinación de ir á poner en conocimiento de sus compañeros, que el resultado de la Convención había sido un solemne fracaso para los intereses de los obreros, y que, por lo tanto, deberían declarar la huelga.

Efectivamente, poco después de medio día, el señor ministro de Fomento recibió un telegrama, en que se le comunicaba que dos obreros de hilados y tejidos de las fábricas poblanas, se habían declarado en huelga. Agregaban que la causa era la llegada de dos comisionados, procedentes de México, que habían llevado la mala nueva de que el resultado de la Convención había sido un fiasco para los intereses obreros.

Telegramas llegados con interrupciones muy cortas relataban que los disidentes habían ido de fábrica en fábrica invitando á los obreros á la huelga, pronunciando discursos subversivos, que fácilmente atraían la atención de los obreros, que decidieron no entrar á sus labores.

El Departamento del Trabajo envió inmediatamente telegramas á las fábricas del Estado y á las Mesas Directivas de los obreros, para que detuviesen el movimiento huelguista; pero parece que estos mensajes no dieron ningún resultado, porque la huelga fué declarada.

El señor Ramos Pedrueza dispuso, de acuerdo con el señor ministro de Fomento, que saliera una comisión formada por un empleado del Departamentos del Trabajo y tres obreros del Comité, para que fuera á las fábricas que se encuentran en huelga, con el fin de so-

(Sigue en la tercera plana.)

EL PENSAMIENTO DE LA REVOLUCION

IMPORTARA CEREALES EL GBNO.

PARA VENDERLOS A PRECIOS DE COSTO A LOS MENESTEROSOS

Hablando, ayer con el señor ministro de Gobernación, sobre la carestía de cereales y el alza de precios que se había notado en nuestros mercados locales, en donde ahora los artículos de primera necesidad están alcanzando doble valor, se sirvió manifestarnos que el gobierno general de la República previendo que la clase menesterosa, con esta alza de precios, sentiría graves perjuicios, se dispone á importar los elementos de primera necesidad, que serán puestos á la venta á precio de costo.

Esta medida ha sido tamada varias veces por nuestro Gobierno, cuando ha habido épocas de crisis y carestía de cereales.

EL AYUNTAMIENTO

Con motivo del mismo aumento de precios en los víveres, el honorable Ayuntamiento de México, en el salón que en la sesión de actos celebró anteayer, á las seis de la tarde, acordó tomar las medidas más convenientesc para resolver tan importante problema, prestando así una gran ayuda, principalmente á la clase menesterosa; para ese efecto, por conducto de la Secretaría Municipal, se dirigirá atento oficio á la Secretaría de Comunicaciones y Obras Públicas, pidiéndole que ordene, á las compañías de ferrocarriles, que se haga rápidamente el transporte de cereales á esta capital, pues la demora es el único motivo que ha originado la carestía de víveres, según informes fidedignos que el honorable Ayuntamiento ha recogido de toda la República, porque las cosechas de cereales en todo el país han sido mucho mayores este año, que el anterior.

APRUEBA EL CONVENIO OBRERO

DESPUES DE ACALORADAS DISCUSIONES SE LLEGO A UN ACUERDO

Las discusiones de ayer en la gran Convención Obrera siguieron empeñadas en los dos puntos pendientes de resolución, que se refieren á los artículos cuarto y tercero.

Leída que fué el acta de la sesión anterior, el señor Ministro Hernández declaró abierta la sesión, dando principio inmediatamente las discusiones sobre los puntos que hemos citado antes.

Aun cuando en números anteriores hemos dicho que el artículo quedó aprobado por la asamblea, á petición de los obreros se volvió á reconsiderar, quedando por fin aprobado definitivamente tal y como había sido redactado anteriormente.

Acto continuo, las discusiones se siguieron sin orden para tratar del artículo cuarto al artículo once, que eran los que estaban á debate, porque todos contienen la palabra indemnisación.

El señor Sánchez Gavito fué el primero en hacer uso de la palabra, para hacer una proposición que consistió en persuadir tanto á los obreros como á los industriales, de que para que no existiera el término vago de indemnizaciones, quedará sentado que éstas variarán entre cincuenta centavos y cuatro pesos, á juicio de la dirección de la fábrica, por los daños que un obrero causase en la máquina en que trabajase.

Los obreros, no contentos con esta proposición, protestan, tomando uno de ellos la palabra para pronunciar un discurso patético, que encerraba esta idea: "que los obreros no aceptaban las indemnizaciones porque, en su concepto, significaban lo mismo que las multas; de manera que lo mismo les era retirado parte de su salario por una indemnización que por una multa.

El señor Sánchez toma la palabra, para hacer un intento de destruir esta afirmación, pero no logra nada; los obreros siguen apoyando que es injusto lo de las indemnizaciones y las discusiones sobre este punto se hacen interminables, pues eran las doce y media del día y ni industriales ni obreros podían ponerse de acuerdo.

Por fin, el señor Lic. Hernández declara que la sesión se suspende, para continuarla por la tarde.

SESION DE LA TARDE

En la sesión de la tarde, que se declaró abierta á las tres y media, las discusiones siguieron sobre el mismo asunto. La Secretaría da lectura al artículo cuar-

(Sigue en la sexta plana.)

SE ESTABLECE LA ESCUELA LIBRE

EN LA 5a. DE DONCELES, 105, COMENZARAN LAS CLASES EL LUNES

Definitivamente ha quedado establecida la Escuela Libre de Derecho, en la quinta calle de Donceles número 105, y el lunes próximo abrirá sus puertas á los estudiantes que no quisieron seguir siendo alumnos de la Escuela Nacional de Jurisprudencia, mientras permaneciera en la Dirección de ese plantel el Licenciado Don Luis Cabrera.

El edificio de la nueva Escuela es sumamente amplio y se encuentra en magníficas condiciones higiénicas, por lo que se cree poder adaptarlo fácilmente al objeto para que se le va á utilizar. El mobiliario necesario ha sido comprado ya á una conocida casa comercial y fué pagado inmediatamente con los fondos colectados entre los principales abogados de la capital, que gustosos siguen contribuyendo para la fundación y sostenimiento de la Escuela Libre de Derecho, contándose ya en estos momentos con una respetable cantidad de dinero.

La Dirección de la Escuela la asumirá, como ya hemos informado á nuestros lectores, un "Consejo Directivo," que quedó formado por los señores Licenciados Don Francisco León de la Barra, Demetrio Sodi, Agustín Rodríguez, Jorge Vera Estañol é Ignacio Bravo Betancourt.

Los estudiantes celebrarán mañana una junta en la que el "Comité Organizador de la Escuela Libre de Derecho" informará sobre todos los trabajos llevados á cabo en los últimos días.

Dice el Lic. Vázquez Gómez que la revuelta seguirá hasta que se cumplan las promesas de 1910.

Sin que estemos de acuerdo con muchas de las ideas del señor Lic. Emilio Vázquez, publicamos el siguiente artículo que nos remite de San Antonio, Texas, por tratar de un asunto de interés público:

El pensamiento de la Revolución actual, en su origen ó causa, en sus fines y en los medios que desea poner en ejecución para realizar sus altos propósitos, puede explicarse y condensarse en los siguientes conceptos:

El espíritu del hombre ha sentido y manifestado siempre dentro de sí propio, la tendencia natural de hacer evocionar á la humanidad hacia un estado de bienestar y perfeccionamiento superior á aquel en que se encuentra en un momento dado.

Si esta tendencia de mejoramiento sucesivo puede moverse en libertad, sin restricciones que le estorben en su labor y su camino, ella acciona de modo gradual y sucesivo, evolutivamente, es decir, en paz; pero si carece de libertad ó tropieza con obstáculos que la entorpecen ó detienen, entonces, ella, impotente por sí misma para deberse como que constituye una fuerza, continúa desenvolviéndose, pero de hecho detenida, va depositándose poco á poco en el seno de la sociedad, teniendo por dique el conjunto de obstáculos que le cierran el paso.

LA FUERZA ACUMULADA (1)

Esa fuerza, sucesivamente acumulada, va en consecuencia aumentando su poder, batalla cada vez más y en todas direcciones en busca de salida que lo permita seguir adelante; viene un momento en que su poder es superior, al poder de la fuerza del dique que la aprisiona y comprime; entonces, rompe ese dique conquistando con su acción propia la libertad que se la negaba y con más ó menos violencia se

(Sigue en la 7a. plana)

(1) Este y los demás títulos entre el texto fueron puestos por esa Redacción.

UN ASESINATO COMETIDO EN HUARACHITA

PORQUE NO QUISO VOTAR EN FAVOR DEL CANDIDATO SILVISTA

Los atropellos y crímenes con motivo de sacar triunfantes las candidaturas de personas impopulares en los lugares donde se les postuló, se van conociendo cada día por nuevas denuncias que envían á los periódicos personas que presenciaron los hechos.

Ayer habíabamos de dos asesinatos que se cometieron en el Distrito de Misantla, del Estado de Veracruz, con objeto de sacar triunfante una candidatura; ahora vamos á informar de otro asesinato y un gran escándalo que se originó en Guarachita, Michoacán, también ocasionado por la imposición de un candidato sostenido por la Porra silvista, que tantos males ha causado.

Dejamos la palabra á nuestro informante, quien refiere los sucesos de la manera siguiente:

"Sobre los ya varios asesinatos que han cometido los sirvientes inferiores de la hacienda de Guaracha, propiedad del señor Don Diego Moreno, que nada se preocupa por el orden y justicia en sus fincas, asesinatos que no han sido castigados porque las autoridades de aquí no cuentan con el apoyo del gobierno de Juquilpan, que es la Cabecera del Distrito, y que si no han sido ordenados por los administradores de las fincas, sí son ellos los más culpables por prestar á los asesinos toda clase de apoyo, escondiendo á los delincuentes en las azoteas de las casas y en la torre de la capilla, la lista de crímenes ha aumentado con el último cometido por uno de los sirvientes de Guaracha, que se llama Alfonso Leñero Berrespo, encargado de la planta de fuerza eléctrica correspondiente á la misma finca, y por uno de los mozos del señor Dodinez, administrador de la hacienda.

Los hechos ocurrieron de la siguiente manera:

"Como se llegaba el tiempo de las elecciones para diputados, el señor Licenciado Don Luis G. Betancourt, candidato á diputado al Congreso de la Unión, por oposición al candidato del Partido Católico Nacional, habló al se-

(Sigue en la sexta plana.)

APARECEN ALZADOS EN CAÑON FDEZ.

FUERON DISPERSADOS POR LAS FUERZAS DE AGUILAR

(Especial para EL TIEMPO).

DURANGO, Julio 14.—Los revolucionarios orozquistas que, derrotados por el señor General Huerta han tenido que tomar distintos rumbos en su huida, han aparecido en el Cañón de Fernández, cerca de Durango, en número de mil quinientos hombres, algunos de ellos sin armas, debido quizá á que habiéndose descompuesto y no teniendo dónde repararlas, las han dejado abandonadas.

El jefe de las armas en Torreón, señor Coronel Aguilera, inmediatamente que supo la presencia de los rebeldes en dicho cañón, ordenó que una fuerza de cuatrocientos hombres, con dos ametralladoras, saliera á batirlos, pero aquéllos no presentaron batalla, tomando el rumbo de la sierra, esperando quizá que les llegue parque.

* * *

Muchos de los que fueron derrotados en El Oro por las fuerzas del señor General Blanquet, se le han rendido, entregándole armas y gran cantidad de parque.

Muchos de los cabecillas que no pudieron ser cogidos prisioneros, para huir con más libertad dejaron abandonados sus caballos, habiéndose encontrado en las monturas documentos importantísimos que dan á conocer el lugar donde se encuentran varias partidas de rebeldes, y lugares de donde se pueden surtir de parque.

Se cree que con estos datos los federales podrán batir mejor á los alzados.

EL CORRESPONSAL.

Durango, julio 16.—El señor general Blanquet, en telegrama del quince, procedente de El Oro, dice á este Gobierno: "Señor gobernador: hónrome comunicar que ayer fué tomada por asalto esta plaza, que sostenían tres mil bandidos; en mi poder muchos caballos, dos ca-

(Sigue en la sexta plana.)

Los agentes y suscriptores

que constan en la lista que formamos á continuación, tienen sus cuentas insolutas en la Administración de EL TIEMPO, y por lo mismo les suplicamos se apresuren á liquidarlas, pues es mucho lo que se les ha esperado, infructuosamente, para las necesidades del periódico, que son grandes:

Arcadio Bello, Teziutlán, Pueb
Alfredo Comparán, Guadalajara, Jal.
F. Y. Cabezud jr., Douglas, Ariz.,
U. E. A
Jenaro Dávila, Corritos, S. L. P.
Florencio F. Flores, Gómez Palacio, Durango
F Fernández, Ojuela, Dgo.
Teófilo Flores, Jalapa, Ver.
Francisco C Guzmán, Colima, Col.
Agustín Gutiérrez Ochoa, Sayula, Jal.
Trinidad Garcés, Tampico el Alto, Ver.
María G. de Carrales, Axtla, S. L. P.
Sotero Cruz Hernández y Cía., Oaxaca, Oaxaca
Arturo H. Herrera, Simojovel, Chis.
Miguel Hinojosa Ortiz, Erangaricuaro, Mich.
Matías Hernández, Querétaro, Qro
María Hernández, Pachuca, Hgo.
Josefina Jiménez, Aguascalientes, Ags.
E. G. de Lacharriere, Salina Cruz, Oaxaca
Guadalupe López, Moroleón, Gto.
Miguel Lomarto, San Juan Bautista, Tabasco.
Aurelio León Díaz, Oaxaca, Oax.
Francisco Maza, Ojitlán, Jal
J. Jesús Martínez, Hda. El Cortijo, Tirindaro, Mich
Manuel Ortiz, Tlapacoyan, Ver
Pablo Ortiz, Ixtlán del Río, Tep.
Manuel Pineda, Alamos, Son.
Emilio J. de la Peña, Torreón, Coah.
Nos Pérez Suárez, Cuernavaca, Mor.
Pbro. Juan N. Rosales, Copala, Sin.
Dolores Resendis, Gómez Palacio, Dgo.
E. L Sánchez, Morelia, Mich.
Carlos Samberina, Veracruz, Ver.
Arturo Scubia, Aguascalientes, Ags.
Manuel Sosa García, San Antonio Texas, U. E. A.
Anacleto C. Rodríguez, San Antonio Tex., U. S. A.
Pbro Limbano L. Villatoro, Chiapa de Corza, Chis.

Al Sr. Miguel M Lámbarri, de México, D. F., le suplicamos también nos pague el importe de la liquidación correspondiente á las impresiones que le hicimos desde hace mucho tiempo.

Medidas de moralidad

A petición de uno de los señores Concejales y aprobado por unanimidad, el Ayuntamiento se dirigirá al señor Gobernador del Distrito, para que los bailes que se efectúan en un salón denominado "Reforma," se suspendan, ó por lo menos se ordene empiecen después de las 10 p. m. para evitar que concurran á dichos bailes jóvenes obreras que pueden pervertirse.

Otra de las peticiones presentadas por uno de los señores Concejales, fué la de que se prohiba la reventa de boletos de espectáculos; así también como que por los medios posibles, se obligue á los hombres de la clase baja á que usen pantalones constantemente, pues en una importante ciudad como es ésta, es muy mal visto que los hombres del pueblo vistan calzón blanco.

Armamento para la gendarmería

Por acuerdo especial del C. Gobernador del Distrito, los dos Regimientos de Gendarmería montada serán dotados cada uno con una sección de cuatro fusiles ametralladoras, que manejarán expertos oficiales del mismo Regimiento, instruídos en el mecanismo de dichos fusiles.

El señor Inspector de Policía desde luego ha principiado á gestionar la compra de los fusiles-ametralladoras, para que á la mayor brevedad posible queden dotados de ellos los Regimientos mencionados.

Con este nuevo armamento, la Gendarmería montada estará en condiciones de poder salir á batir con facilidad á las partidas de salteadores que actualmente y con motivo de la revuelta se han posesionado de algunos puntos de la República, donde por falta de elementos, ó por contar con un servicio muy deficiente, cometen toda clase de robos y depredaciones.

Notas Militares

El C. Presidente de la República se ha servido disponer:

—Que con fecha 12 del actual se expida despacho de Profesor substituto de la clase de armas portátiles, de la Escuela Militar de Aspirantes, en favor del Teniente Coronel de Artillería, Salvador Herrera y Cairo, Director I. de la Maestranza Nacional, en tanto que dura la licencia que se ha concedido al Profesor nato, Mayor Salvador Bravo.

—Que el Mayor de Infantería en Depósito, Amado Jiménez, que se encuentra comisionado en el tercer Depósito de Reemplazos de esta Capital, cause baja en esa Corporación con fecha 16 del actual, y alta en su empleo como vocal suplente en el Consejo de Guerra de Veracruz.

Un asesinato cometido en Huarachita

(Sigue de la 1a. plana.)

ñor Don Diego Moreno, propietario de la finca de Guaracha, de San Antonio y del Platanar, fincas que tendrán, más ó menos, de cinco á seis mil habitantes, pertenecientes á la Municipalidad de Guarachita, ofreciéndole incondicional ayuda en todos sus negocios si él hacía que en sus fincas fuera el candidato triunfante. El señor Moreno aceptó, y al efecto escribió á los administradores de Guaracha imponiéndoles la consigna, según carta que recibió Don Miguel Méndez, tenedor de libros, el miércoles 26 de Junio próximo pasado, para que ellos hicieran que todos los peones vinieran á votar por el Licenciado Betancourt.

Como era de esperar, los señores administradores, aunque todos pertenecen al Partido Católico Nacional, y son católicos, no tuvieron reparo en aceptar tan bajo empleo, y después de vender sus convicciones de ese modo, se propusieron hacer que todos los peones del campo se vendieran, votando por el Licenciado que el amo disponía. A los que se negaban á esto, les amenazaban con correrlos y maltratarlos.

Llegó el día de las elecciones y todos los referidos administradores, haciendo gala de su preponderancia, se presentaron armados y acompañados de los acordadas, que también venían en buenos caballos y armados con rifles.

Las elecciones fueron muy fuera de la ley.

Por culpa no sé de quién la mesa se instaló hasta las diez ó después, y no á la hora que marca la ley. Los señores de Guaracha traían baletas rojas del partido silvista, y los distribuyeron entre sus mozos de confianza, para que éstos las repartieran á los peones por fuerza; siendo que la ley dispone que la mesa las reparta y que sean tantas cuantos partidos políticos sean, más una independiente de todo partido para mayor libertad de los votantes. Aquí se repartía una, como digo, mas la otra en blanco con la consigna de Betancourt. El señor Don Isabel Godínez repartía boletas, á la puerta del Juzgado, y la mesa estaba en el portal, al otro extremo de la plaza.

Más tarde, Don Luis Méndez dió á un individuo unos manazos porque no quería votar por su candidato. Cuando vieron que los manazos no dieron resultado, el administrador Don Isabel Godínez y el tenedor de libros Don José Méndez, de Guaracha, pagaron votos á peseta; tampoco esto les dió todo el resultado, y entonces, los referidos señores con Don Eudoro Méndez, administrador de San Antonio, y Don Manuel Leñero, azucarero de Guaracha, se pusieron á romper las cédulas del Partido Católico Nacional, y dieron orden de que fueran llevados por la fuerza á todos, á dar el voto en favor del Licenciado Betancourt.

EL ESCANDALO

Serían las tres y media cuando el señor Godínez se puso á recorrer la plaza para inquirir quién quedaba sin votar. En esta misión tropezó con un peón de Guaracha, de apellido Orozco, y le preguntó si ya había votado, á lo que Orozco contestó: "No voto."—¿Por qué? dijo á su vez el señor Godínez, y Orozco contestó: "Porque no me vendo."

El señor Godínez dió entonces una bofetada á Orozco, y éste, indignado, dió unos pasos y gritó: "¡Viva el Partido Católico Nacional," con lo que el señor Godínez se irritó más y golpeó al peón con una pistola. Orozco sacó un pequeño cuchillo sin punta ni filo y se abalanzó sobre Don Isabel dándole algunos piquetes en la ropa, sin llegarle al cuerpo, hasta que le tiró á la cara, en donde logró causarle una herida de unos cinco centímetros de extensión. Cuando esto pasaba, uno de los gendarmes, llamado Felipe Oceguera, fué á defender á Don Isabel, pretendiendo llevar á la cárcel al agresor, y Don Alfonso Leñero, viendo monos con tranchetes, se acercó, y dando un grito de ¡Viva Guaracha! disparó un tiro sobre el gendarme, al mismo tiempo que disparaba sobre el mismo el mozo de Don Isabel, causándole la muerte.

Se procedió á levantar la fatídica mesa por no haber votantes y á declarar triunfante el partido de la porra, que aquí, como en toda la República, ha causado tantos males.

Por supuesto que en el acto salieron las acordadas á perseguir á Orozco porque se había trevido á levantar la mano contra un injusto agresor como es el señor Godínez. No faltó quien diera orden de que se le cogiera vivo ó muerto. Así se quiere despistar á la justicia, para salvar á los verdaderos culpables."

Aparecen alzados en Cañón Fernández

(Sigue de la 1a. plana.)

ñones, bastante dinamita, implementos para fabricarla. Mujeres prisioneras. El enemigo, después de nueve horas de combate, huyó por distintos rumbos. Ya mis caballerías los persiguen tenazmente. Por nuestra parte, tuvimos un muerto y cuatro heridos. Tengo al honra de transcribirlo á usted para su superior conocimiento y demás fines.—Atentamente, el gobernador int., G. Sarabia."

APRUEBAN EL CONVENIO OBRERO

(Sigue de la 1a. plana.)

to, que es el que se debe discutir primero, por cuestión de orden. A moción del Lic. Martínez Carrillo se pide que se explique cuál es el punto que está á discusión; tal era el desorden en ellas.

El Lic. Reyes Retana, en vista de que las discusiones sobre este punto se prolongaban demasiado, hace una explicación á la asamblea, de que los debates que se están llevando á cabo, no son de la pertenencia de la asamblea, sino que pertenecen á las dos comisiones que se encargaron de la discusión del reglamento y que, por tanto, cree que no se debe perder tiempo en cosas fútiles.

Sánchez Gavito toma la palabra para rebatir los argumentos presentados por el Lic. Reyes Retana, diciendo que era la única manera de llegar á un resultado positivo, porque, de otra manera, nunca se llegaría á un acuerdo definitivo con los obreros, que á cada momento querían hacer observaciones.

El Lic. Martínez Carrillo hace una proposición para que el artículo cuarto quede redaciado en la siguiente forma:

"El obrero es responsable y debe pagar los daños que causare. Igualmente se estimará responsable de las canillas y demás elementos que se encuentran al pie de sus máquinas.

"La Administración fijará equitativamente el monto de la indemnización, oyendo al obrero; pero si éste prefiere separarse, no pagará indemnización, con tal de que el hecho sea aislado y no traiga aparejada responsabilidad penal de ninguna especie.

"Se entenderá que el hecho de separación es aislado, cuando no exceda de uno en la semana, de manera que la excepción que se establece en este artículo, no tendrá lugar si fuere mayor el número de obreros que pidiere su separación en el curso de una semana."

La Secretaría da lectura á la proposición hecha por el Lic. Martínez Carrillo y pregunta á la asamblea y á los obreros si se acepta; pero á éstos causa temor la palabra "penal" que entra en la redacción del artículo y protestan, diciendo que no piden piedad, sino justicia.

Un obrero pide la palabra para decir que si aquella asamblea los ayudará, no les pusieran en la redacción del artículo términos jurídicos que abrían la puerta á los abusos de los fabricantes.

Siguen algunas restificaciones por parte de los abogados Martínez Carrillo y Sánchez Gavito, de que no les dé temor la redacción en ese sentido, pues que no entraña gravámen alguno para sus intereses.

Acto continuo, aborda la tribuna el Lic. Ramos Pedrueza, para tocar una cuestión nueva, la de las directivas de obreros en el interior de las fábricas, diciendo que éstas podrían ser una buena ayuda para zanjar la dificultad que se presentaba.

Para apoyar esa idea se fundó en el resultado que han dado los Comités de arbitraje formados por obreros en las naciones más cultas del mundo.

Con este motivo, se suscitó un agrio debate entre los señores Reyes Retana y Ramos Pedrueza, por haber hecho el primero algunos cargos relativos á la administración del Departamento del Trabajo.

La idea del señor Ramos Pedrueza es apoyada por el señor Sánchez Gavito, y, por fin, la Mesa Directiva se hace solidaria de tal idea, formulando una proposición por escrito, que fué presentada á la asamblea.

La proposición que hace la Mesa es: que se pague á los obreros por la limpieza de las máquinas diez centavos, cuando esta limpieza sea al fin de la semana.

Sánchez Gavito explica el por qué de esta concesión, y dice que es un desprendimiento, debido al movimiento huelguista que acaba de estallar en toda la República.

Vuelven á la cuestión del "Comité de Arbitraje" que resolverá la cuestión surgida por los dos artículos, y la Mesa hace la proposición siguiente:

"Las dificultades que surjan en este artículo (el cuarto) y en el undécimo, se decidirán por un tribunal de arbitraje, formado por dos personas nombradas por la dirección de la fábrica y por tres obreros nombrados por el interesado, en el concepto de que sólo habrá un voto por cada una de las partes.

Con esta proposición, adicionada á los dos artículos en cuestión, se dió por aprobado el reglamento que debe regir en todas las fábricas de la República y que se pondrá en vigor el primero de Agosto próximo.

El Ministro Hernández dió las gracias á la asamblea, en representación del Ejecutivo, significando á los industriales que una vez más han dado prueba de la buena intención con que tratan de ayudar á resolver el problema obrero.

El Director del Departamento del Trabajo hizo saber á la asamblea que el proyecto de tarifas estaba terminado, y se le da lectura. Terminada ésta, el Presidente de la asamblea declaró que el próximo lunes se reanudarían las discusiones, para que los industriales tuvieran tiempo de examinar con detenimiento dicha tarifa, á fin de que en las sesiones subsecuentes sed iscutieran.

Ultimas noticias

Sabemos que el día 22 de los corrientes saldrá á la palestra un nuevo periódico vespertino que llevará el título de "Ultimas Noticias" y que contendrá amplia y verídica información ilustrada, tanto de la capital como de los Estados.

El periódico de referencia será á la vez de combate para aclarar mucho que dicen sus redactores se encuentra oculto á la vista del pueblo y del público en general.

El cuerpo de redactores lo compone un grupo de antiguos repórters, figurando entre ellos nuestro viejo amigo el señor Antonio O. Páez, que merecerá como director responsable.

Buen éxito á "Ultimas Noticias."

Sección Agrícola

EL ALFORFON O SARRACINO

El alforfón, Polignum Partaricum, llamado en España trigo negro, en Francia sarrasin, en Italia fraina, en Inglaterra buckwheat y en Rusia gretacha, pertenece á la importante familia de las poligonáceas; se cultiva en grande escala en los países arriba mencionados por su grano que es un gran alimento para el hombre. Puede sustituir con ventaja al maíz por su poder nutritivo, por su fácil cultivo y sobre todo por su corto período vegetativo, circunstancia que lo recomienda especialmente para aquellas regiones en que las heladas tempranas pierden las cosechas de maíz.

SIEMBRA.—Después de dar al terreno las labores necesarias para que quede mullida la tierra á una profundidad de 30 á 40 centímetros, se surca á una distancia de 35 á 40 centímetros, un surco de otro: en éstos se riega la semilla como si fuera trigo, pudiendo hacer también la siembra á voléo ó manteada, tapando en ambos casos el grano con una rastra.

Deberá escogerse la semilla nueva, pues la envejecida se ha visto que no da buenos resultados. La siembra se hace de temporal en junio ó principios de Julio y se esparce la semilla en cantidad de 40 á 50 litros por hectárea.

El periodo vegetativo de esta planta es tan violento que generalmente á los 7 días de sembrada la semilla germina, á los 20 ó 25 florea y á los 65 comienza á madurar el fruto.

Su cosecha es difícil y requiere mucho cuidado por la desigualdad en la madurez del fruto. Para hacer la recolección de éste hay que esperar á que los tallos se pongan rojizos y la inflorescencia en corimbo presente en la punta pocas flores mientras que en su parte inferior tiene las tres cuartas partes de los granos de color moreno y de consistencia amilácea ó harinosas, pues si se espera á su completa madurez se pierde una gran parte de la cosecha y si se cortan lechosos, los granos resultan defectuosos.

La siega de los tallos debe hacerse por la mañana temprano ó por la tarde para evitar hasta donde sea posible que se desgranen los frutos. A medida que se va ejecutando la siega, se hacen manojos que se llevarán desde luego á cobertizos en donde se colocan parados para que los granos se sequen y completen su madurez. Secos éstos, se trillan y avientan y se pagan por cribas hasta dejar bien limpio el grano.

La semilla del alforfón debe conservarse en lugares secos é irse moliendo ó transformando en harina á medida que se vaya necesitando.

Paar hacer esta molienda, pueden emplearse molinos de mano semejantes á los que se emplean para moler el nixtamal, ó bien el metate de piedra.

Una hectára produce de 2,500 á 2,900 kiols. Con la harina de este fruto pueden hacerse tortillas, pan, galletas y otras diversas pastas propias para alimento.

Piden libertad los chinos consignados

Ayer se promovió el incidente de libertad bajo caución, que han solicitado, ante el señor áuez segundo Correccional, los ciento veintitrés chinos que fueron puestos últimamente presos en la Cárcel General de Belén, y á disposición del mencionado juez, por haberles sorprendido la policía en un casino, fumando opio y jugando á las cartas. Esperan que sean puestos en libertad de hoy á mañana, según las gestiones hechas por los interesados.

Téllez y Rábago en Bustillos

(Sigue de la 1a. plana.)

contra de las fuerzas federales que han llegado á aquella región á combatir á los revolucionarios de Pascual Orozco.

CAMPA PRISIONERO DE ROJAS

CIUDAD JUAREZ, Julio 17.—Habiendo quedado abandonada esta población, se espera que en pocos días, los soldados del General Huerta vengan de Chihuahua á restablecer los servicios y dar seguridades á los habitantes de la población, que por varios meses estuvo en poder de la revolución.

Hoy llegó aquí la noticia que en Madera se está efectuando en estos momentos un terrible combate entre las fuerzas orozquistas de Emilio Campa y los hombres del jefe Antonio Rojas, quienes tiene preso en su poder, en aquel punto, á Campa.

Según parece, entre ambos jefes surgieron algunos disgustos y después sobrevino la división de bandos, declarándose Rojas vazquista, en tanto que Campa seguía siendo orozquista, por lo cual, por órdenes de Rojas, el jefe lagunero fué reducido á prisión, entablándose por tales motivos un combate entre las fuerzas que ambos mandaban y que se están tiroteando desde las primeras horas de la mañana, mil contra mil, habiendo ya caído muchos muertos en el campo de la lucha.

Sobre la suerte que hayan corrido los prisioneros federales en Casas Grandes, aún no se sabe nada; pero parece que la tropa logró evadirse y ya está en camino para incorporarse al General Huerta.

Pascual Orozco, que se encontraba más abajo de Gallego, al tener noticia del disgusto entre Rojas y Campa, quiere dirigirse violentamente á Madera para arreglar la cuestión, pero no se sabe si ya ha salido para aquel punto.

NO HAN FUSILADO A LOS OROZQUISTAS

CHIHUAHUA, Julio 17.—Señor Ministro de Gobernación.—En "El País," fecha 9 del actual, aparece un mnesaje fechado el día 8, que dice: "Por orden del Geñeral Téllez fueron aprehendidas diez personas que pertenecieron al Gobierno de la revolución y que no pudieron salir á tiempo para no ser perseguidas. Entre ellas se encuentran dos ferrocarrileros que prestaban sus servicios en las líneas que se encuentran en manos de los revolucionarios. Sin haber mediado ni una simple acta, las diez personas mencionadas fueron fusiladas inmediatamente después de haber sido identificadas. La ejecución de esas personas ha causado en Chihuahua extraordiñaria excitación, pues se prevé una série de represalias que seguramente no tienen razón de ser y que pondrán en peligro la vida de los jefes y oficiales á quien Orozco tiene prisioneros."

La anterior noticia es completamente inexacta, pues el Ejército del Norte, al mando del General don Victoriano Huerta, no ha hecho un solo fusilamiento, desde su llegada á esta ciudad.—El Gobernador.—Abraham González.

Reacción zapatista

(Sigue de la 1a. plana.)

ayer, y después del cual los zapatistas se retiraron á la cercana serranía, dejando algunos heridos en el campo.

Cuando las fuerzas del Gobierno hubieron levantado sus heridos, se procedió á distribuir destacamentos á lo largo de la vía del ferrocarril, pues hay noticias de que á los lados se encuentran numerosas gavillas de zapatistas que intentan destruirla.

COMBATE EN HUAMUSTITLAN

Los pasajeros que llegaron ayer procedente de Iguala, dicen que el lunes último se libró un encarnizado combate entre una gruesa partida de zapatistas y los rurales colorados de Figueroa, que el combate tuvo una duración de cuatro horas, y en el cual fueron completamente derrotados los rurales, teniendo gran des bajas.

Con este triunfo, los zapatistas han cobrado alientos y comienzan ya á invadir el Estado de Guerrero, internándose en la sierra, en donde creen encontrarán más prosélitos, y luchar con mejor éxito.

FUSILAN UN CABECILLA

El cabecilla Eufemio Rosas, muy conocido en el Estado de Morelos por las incontables fechorías que cometió, y que entre sus hombres gozaba de gran prestigio, fué aprehendido ayer por la mañana en la población de Ticumán, en donde tranquilamente se encontraba disfrazado burlando á las tropas federales.

El jefe de las fuerzas del Gobierno que guarnecen Ticumán, inmediatamente que Rosas fué aprehendido, lo mandó pasar por las armas.

ACTIVIDAD INEXPLICABLE

Dando su opinión ayer el señor Ministro de Gobernación sobre el zapatismo en el Estado de Morelos, se sirvió manifestar que verdaderamente estaba tomando una actividad inexplicable, pues se sabía que no tenían provisión alguna de parque ni otros elementos para continuar la guerra, porque ya se habían descubierto y encarcelado á la mayor parte de los individuos que se encargaban de suministrar á los rebeldes todo lo que les hacía falta para continuar revolucionando:

Otras personas interiorizadas en el asunto del zapatismo, dicen que á la inactividad del General Robles, se debe mucho á que ahora el zapatismo haya tomado incremento.

Una formidable pérdida de vidas

Millares han muerto á consecuencia de negligencia de las propias precauciones.

Hace solamente un corto tiempo que el mundo fué asombrado por el desastre del "TITANIC." Tales catástrofes han ocurrido probablemente una sola vez en cada centuria; durante todo ese lapso de tiempo, olvidamos que año tras año mueren centenares de millares de hombres, quienes podrían ser fácilmente salvados si se llevaran á cabo unas pocas de precauciones.

Al arribo del tiempo caluroso hay invariablemente un aumento en las enfermedades del aparato digestivo. La mortalidad no está limitada á una sola nación en particular, sino que ésta es general á todo el mundo habitado. Se ha demostrado repetidas veces que esta enorme mortandad puede y debe ser minorada grandemente. Sólo se hace necesario tomar algún remedio activo para la dispepsia en el momento en que aparezca el más pequeño síntoma de indigestión. El remedio propiamente elegido debe ser inofensiva, que obre rápidamente y que haya sido probado en muchos casos, resultando de su experiencia que sea efectivo y no irritante. Si hay calentura, es preciso tomar un remedio para atacar la misma, de un modo racional, tomándolo alternativamente con el remedio para la dispepsia. Si hubiese algún cólico ó dolores en el vientre, es preciso un tratamiento para estos síntomas.

Por durante más de una cuarta parte de una centuria, los Remedios de Munyon han sido reconocidos por cada uno á los cuales se han dado la atención debida, como las preparaciones más efectivas para las enfermedades del tiempo caluroso. Cada persona debería tener una provisión de los remedios de Munyon, como el Remedio para la Dispepsia, el Remedio para Cólera Morbus, el Remedio para la Diarrea, el Remedio para Cólico, el Remedio para la Fiebre y el Remedio para el Hígado.

Evite un ataque y mantenga los intestinos en una condición sanitaria, tomándose una dosis ocasional de las Píldoras de Paw-Paw. Mándese enviar por una descripción de estos remedios y comprar los que se necesiten. Cualesquiera de las preparaciones serán enviadas á cualquiera dirección, libres de gastos, al recibo de 25 centavos oro americano cada una. Un Estuche de Emergencia imitación de cuero, conteniendo cinco de las preparaciones de Munyon, se le enviará al precio reducido de un dólar oro americano. Pídalo á su farmacéutico, ó si no puede obtenerlo inmediatamente, escriba directamente á la Compañía de Munyon. No hay que esperar un solo momento, pues usted no podrá saber cuándo necesita estos remedios, los cuales hay que tenerlos á la mano por ser de gran importancia en un caso inesperado.

MUNYON'S, 53 & JEFFERSON STS, FHILADELPHIA, ES. US.

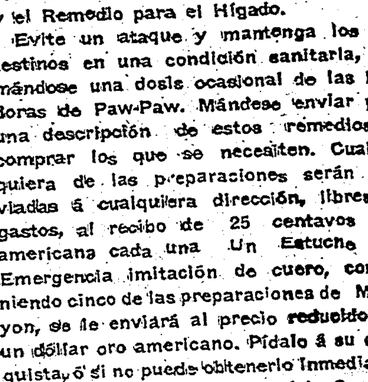



Tomó posesión del mando

Ayer por la mañana, en el cuartel que ocupa el Batallón de Seguridad, se efectuó la toma del mando del referido Batallón, por su Coronel, señor José G. Soberanes, nombrado últimamente, por acuerdo del señor Gobernador del Distrito.

El mismo Gobernador, Lic. Federico González Garza, estuvo presente al acto, é hizo uso de la palabra para presentar al Batallón á su nuevo jefe, para quien tuvo frases de encomio. Una vez terminada la ceremonia, los soldados lanzaron vivas á su nuevo Coronel, y una banda tocó diana.

Estuvieron presentes, aparte del señor Gobernador, el segundo jefe del Batallón de Seguridad, Teniente Coronel Méndez, algunos funcionarios de la Inspección General de Policía, y todos los oficiales de los Regimientos montados.

SOCIALES Y PERSONALES

(Sigue de la tercera plana.)

maestro, y que no pudo efectuarse el domingo por indisposición del obsequiado, han acordado hacerle siempre una manifestación respetuosa de cariño, y, al efecto, le obsequiarán una obra clásica de derecho.

DIPLOMATICAS

El señor Ernesto Fernández Arteaga, nombrado Ministro de México en Honduras, salió anoche por la vía del Ferrocarril Nacional, acompañado de su esposa, la señora María P. de Fernández Arteaga, y de su hija la señorita Irene, rumbo á Nueva York, de cuyo puerto seguirá su viaje á Honduras para tomar posesión de su puesto.

El señor Frank T. Arnold, Secretario que fué de la Embajada americana en México, salió anoche rumbo al Japón á donde va nombrado por su Gobierno, con igual cargo.

ENFERMOS

La señora Catalina Escandón de Arrangoiz, que se hallaba en días pasados un poco mejorada de la enfermedad que la ha tenido varias semanas confinada en sus habitaciones de la calle del Puente de Alvarado, ha sufrido una recaída en sus males, encontrándose ahora bastante grave.

La señora Antonio López de Asúnsolo se halla confinada en su residencia de la calle de Berlín, enferma desde hace varios días.

La señora María N. de Valezzi se encuentra enferma en su residencia de la Avenida Chapultepec.

MATRIMONIOS

Weber-Tejeda y Martínez.—En la Iglesia de Santa Brígida, tendrá lugar el 6 de Septiembre á las 11 de la mañana, el matrimonio del señor Federico Weber y de la señorita María de la Luz Tejeda y Martínez, oficiando el Ilmo. Arzobispo de México.

Treviño-Boesch.—El señor Valentín E. Treviño y la señorita María Boesch, se unirán en matrimonio el día 5 de Septiembre, fijando su residencia en la ciudad de Monterrey, á cuya sociedad pertenecen los contrayentes.

Amézcua-Pesquera.—Hoy á las 11 a. m. y en el templo del Sagrado Corazón (Colonia Juárez), se efectuará el enlace del señor Heriberto Amézcua Gutiérrez con la señorita Guadalupe Pesquera y Ortiz de Montellano.

En la casa de la novia, calle de los Alumnos 417, Tacubaya, tendrá lugar el acto civil, ante el Juez, señor Wenceslao Briseño.

Escobedo Pérez Tejada.—En la Capilla de la Expiración, se verificará hoy á las 10 a. m. el matrimonio religioso del señor Alfredo Escobedo con la señorita Arabela Pérez Tejada.

Sánchez Valdés-Hernández. — Ayer á las 9.30 de la mañana, efectuaron su matrimonio civil el señor Ramón Sánchez Valdés y la señorita Elena Hernández, siendo testigos los señores Julio Hernández, Benito Sánchez Valdés, Jacobo Alvarado, Salvador Vidaurráxaga y Benito Sánches Albarrán. El acto tuvo lugar en la casa de la novia, 2a. calle del Ciprés número 65.

Rivas Frank-Arizmendi Mejía.—En el templo de Corpus Christi se verificó ayer á las 10 a. m. el matrimonio canónico del señor Isidro Rivas Frank con la señorita Carmen Arizmendi Mejía, habiendo apadrinado el acto el señor Antonio Enrique Vizcaya y la señorita Trinidad Rivas, el señor Fernando Arizmendi Mejía y la señora Elvira N. de Arizmendi.

El enlace civil se efectuó á las 5 p. m. en la casa de la desposada, 7a. calle del Chopo número 246, siendo testigos los señores A. E. Vizcaya, Samuel Marciel, Fernando Arizmendi Mejía y Antonio Martínez.

DEFUNCIONES

La señora Ursula Márquez Vda. de López dejó de existir ayer á las 7 a. m., en su residencia de la Colonia de San Rafael. Su cadáver será inhumado á las nueve de la mañana de hoy en la necrópolis española.

El señor Longinos Fragoso murió ayer á las 5 a. m. Será sepultado su cadáver hoy á las 5 a. m. en Dolores. El duelo se recibe en la 2a. calle de Capuchinas número 154.

La señorita Guadalupe García Chicarro fué sepultada ayer en el Panteón de San Rafael, perteneciente á San Angel.

La señorita profesora María de J. Pérez Anaya falleció ayer en la madrugada en su casa de la calle de Manzanares número 6. Su sepelio se efectuó ayer á las 3 p. m.

VIAJEROS

Procedente de Tampico acaba de llegar á esta capital el señor licenciado don Alberto Aragón, electo diputado por los pueblos del 4o. Distrito Electoral del Estado de Tamaulipas. Permanecerá entre nosotros algunos días, para el arreglo de asuntos particulares.

—Para Europa.—Por la vía de New York salió para Francia, acompañado de su familia, el señor don Lucindo Carriles, conocido miembro de la Colonia española. El señor Carriles, después de una corta permanencia en París, pasará á España, donde va con el objeto de saludar á su señor padre.

—El señor José Aspeh sale hoy para Canadá.

—El señor Francisco Vega marchó á Tampico.

—Hoy saldrá rumbo á Veracruz el señor licenciado Alfredo E. Rodríguez, con el objeto de recibir en aquel puerto á su esposa, la señora Minnie E. de Rodríguez, que, acompañada de sus dos hijos, deberá llegar procedente de los Estados Unidos, donde permaneció una larga temporada.

—El señor Francisco Johnston llegó de Guadalajara.

—De Chihuahua vino ayer el señor Víctor Huerta.

—El señor ingeniero Luis R. Cerdio marchó á Nueva York.

—Para igual punto y por la vía de Veracruz salieron anoche en viaje de bodas, el señor José Rosado y la señora María Tenorio de Rosado.

—El señor José Rosado (sr) partió para Veracruz.

—Para Mérida salió el señor Emiliano de León.

—Los señores José E. O'Kelly y Joaquín Palau marcharon á Veracruz.

—El doctor E. Espinosa Bravo llegó de Puebla.

—De Guadalajara vino el señor Luis L. Blanco.

—El señor Gustavo A. Esteva arribó de Veracruz.

Hotel TARDITI
Avenida Independencia No. 3
MEXICO
CON TODAS SUS COMODIDADES.
PRECIOS MODICOS.

IMPOTENCIA CURADA
radicalmente por las pastillas de
"LA EUGENINA"
según la opinión de todas las celebridades.
De venta en todas las Droguerías y Farmacias.
Depósito General: Apartado 1123, México

BICICLETAS INGLESAS
MARCA "RAGLAN"
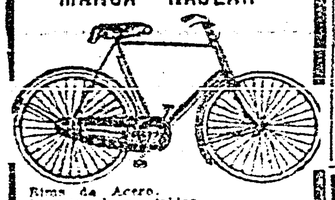
Rims de Acero.
Llantas desmontables.
Rayos extra-fuertes
Salpicaderas metal.
Tijera reforzada.
Rueda libre.
Dos frenos de mano.
Cadena y centro cubierto con guarda.
Hermoso acabado.
Precio al contado:
$163.65. En abonos:
$180.00, $15.00 con el pedido y $15 cada mes.
Unicos Agentes,
ALLEN Y CIA. SUCS., S. A.
AV. S. FRANCISCO I. APDO. 1055. MEXICO.

IMPOTENCIA
Tenemos un antiguo y seguro REMEDIO egipto que cura positivamente. Escriba Ud. pidiendo informes. Correspondencia confidencial. Apartado 662. México, D. F.

SAPOLIO
LIMPIA
LAVA
PULE
Pan Sólido
OBRA SIN DESPERDICIARSE
Muestras Gratis.
AGENTES: H. E. GERBER & CO.
Apartado 1148. México, D. F.

Los Cigarros
"FLOR DE LIS"
PAPEL ARROZ


SON LOS DE MAS DELICADA ELABORACION
EN LA
REPUBLICA MEXICANA

INSISTEN LOS ZAPATISTAS EN ATACAR A TENANCINGO

(Sigue de la primera plana.)

enemigo para que se escondan, y esperen dar un golpe á las fuerzas federales. Procuro incorporarme á la columna expedicionaria.

E. F. RIVEROLL, Enviado Especial.

La Columna en Villa Guerrero

Telegrama especial

TENANCINGO, Agosto 28. (Procedente de Villa Guerrero).

A las cinco y treinta de la tarde llegamos á esta población. La columna expedicionaria va al mando del Mayor Perafán, y pernoctará aquí para marchar en seguida á Ixtapan de la Sal.

Ayer, el Subteniente Gerardo López, con fuerza de su mando, batió desde la torre de esta población á una partida de zapatistas que se acercó hasta las goteras, y que fué dispersada.

El pueblo está completamente deshabitado, pues todos los vecinos han huido por temor á los zapatistas. Solamente se halla aquí el Cura Rodrigo Quevedo, quien recibió á la tropa amablemente, proporcionando alojamiento á la oficialidad.

De Zacualpam

La vanguardia de la columna expedicionaria al mando de los Subtenientes Ferrat y Noriega, con el grueso de doscientos hombres del 25o. Batallón, Zapadores y cincuenta rurales del Estado, dicen que Zacualpan está amagado por los zapatistas y los salgadistas, quienes no han tomado la población. El Presidente municipal de allí, don Francisco Brito, ha pedido al Subteniente López de aquí refuerzos y parque. Presumo que la columna continuará á Zacualpan á dar auxilio, aunque se dice que vamos á Ixtapan.

El camino de Tenancingo está lleno de grandes dificultades. El paso de Barranca Honda se hace difícil para el tráfico. Se han visto en los montes cercanos innumerables partidas de rebeldes que toman diferentes rumbos, principalmente los de Tonatico é Ixtapan.

El buen ánimo de la tropa es notable. A pesar de la escabrosidad, la tropa ha venido cantando y con deseos de encontrar al enemigo.

E. F. RIVEROLL, Enviado Especial.

Casa, Hacienda y Mina Incendiadas

Telegrama especial

TOLUCA, Agosto 28.

Persona de Zacualpan me dice que después de abandonar los rebeldes esa población, además de la casa del ingeniero Alberto Ronces, incendiaron la hacienda del Calvario y las galeras de la mina de Guadalupe.

Los rebeldes fueron derrotados ayer y tomaron el camino de Tenancingo, no siendo posible averiguar los detalles porque en el Gobierno aseguran que el Jefe Político de Sultepec aún no envía el parte.

Exigen 400 Pesos

El mismo informante agrega que antes de anoche dos individuos bien armados entraron al pueblo de Chiltepec, de la municipalidad de Coatepec Harinas, exigiendo á los principales vecinos la entrega inmediata de armas y cuatrocientos pesos, y de no hacerlo, los amenazaban con que entrarían sus compañeros.

Los comerciantes Rafael y Domitilo Arizmendi, dieron el dinero. Salgado con su gente, está en Amatepec.

EL CORRESPONSAL.

Una Escena Chusca del Zapatismo

Uno de los hacendados más conocidos en el Estado de Morelos y en esta capital, como hombre de dinero y representación social, refería ayer á algunas personas de su amistad, un caso que si bien está ligado con las escenas de sangre y pillaje del zapatismo, tiene su parte chusca que es interesante referir.

Emiliano Zapata con sus hombres y su secretario, inclusive, asaltó una de las haciendas del citado señor, que era la preferida para las temporadas veraniegas. Con este motivo, la casa grande de la finca estaba montada á todo lujo, y los zapatistas tuvieron donde darse gusto. Ricos cuadros, costosos muebles, un piano de cola, fueron despiadadamente arrojados por los balcones, haciéndose añicos. Todavía el piano fué golpeado bárbaramente con un martillo, para no dejar una sola tecla útil.

Cuando todo era ruina y los vándalos habían recibido el dinero que pedían, Emiliano Zapata ordenó á sus hordas que respetaran unas trojes de trigo, que el cabecilla reservaba para sí. Recomendó que nada se tomara de aquello, reiterando las amenazas consiguientes al administrador.

Cuando ya se retiraba, el secretario de Zapata, se regresó, y dirigiéndose al administrador, le dijo: "Esas trojes son del señor general Zapata y mucho cuidado con que nadie tome cualquier cosa para sí, ya sabe usted las penas que las leyes imponen y establecen para los depositarios infieles", y muy contento se retiró el hombre que invocaba la ley, después de cometer un despojo.

LA TRAGEDIA DE TIOUMAN

Telegrama especial

MONTERREY, Agosto 27.

Varios jóvenes de nuestra buena sociedad, están organizando para los primeros días del entrante mes, un festival en el Teatro Independencia, cuyos productos se dedicarán á las familias de las víctimas de Tiouman.

EL CORRESPONSAL.

—De Orizaba ha venido el señor J. E. Soler.

—El señor Antonio Izquierdo llegó de Tenancingo.

—Los señores Gustavo A. Vicencio y Andrés Luján vinieron de Toluca.

—Para Nueva York salió anoche el señor Marcel de Font Réaux, acompañado de su esposa.

INFORMACIONES GENERALES DE LA REVOLUCION

Más Rebeldes Perseguidos

Correspondencia especial.

COSCOMATEPEC, Ver., Agosto 26

Rumórase que por los caminos vecinales á ésta, rumbo á Chalchicomula y Chilchota, andan grupos de rebeldes cometiendo depredaciones, pero han sido perseguidos por fuerzas federales que han salido de Huatusco, Cosautlán, Chalchicomula y esta población. Les han hecho varios muertos y dispersándolos. Seguiré informando.

EL CORRESPONSAL.

Preso por Comprar Parque

Correspondencia especial.

PUEBLA, Agosto 27.

En poder de la policía cayó Jesús Mena, individuo que se ocupaba en comprar cuanto parque se encontraba en los montepíos, por lo cual se hizo sospechoso.

EL CORRESPONSAL.

Correspondencia especial.

LEON, Gto., Agosto 27.

En la madrugada del último viernes salió de aquí, sin saberse de cierto el punto de su destino, una fuerza federal integrada por cincuenta hombres del 16o. Regimiento y parte del Batallón Voluntarios de León, ahora denominado Cuerpo Irregular número 42, bajo las órdenes del Mayor Arturo A. Alvarez.

EL CORRESPONSAL.

Se Cree que Guaymas no será Tomado

Telegrama especial

GUAYMAS, Son., Agosto 27.

El Prefecto de este distrito se manifiesta optimista con respecto á la situación, pues dice que los rebeldes no pueden tomar esta plaza, y ha manifestado que cree innecesario organizar la defensa.

Sin embargo, se ha formado un cuerpo de voluntarios de quinientos hombres.

Murieron 200 Rebeldes

Dos mil rebeldes al mando de Rojas, del Toro, "Cheché" Campos, Fernández y Valenzuela, según informaciones oficiales, fueron los que atacaron la plaza de Alamos, siendo derrotados, después de dos días de combate, en que murieron doscientos revolucionarios y se les recogieron quinientas bestias ensilladas.

Telegramas de Carbó hacen saber que los revolucionarios entraron á Rayón, distrito de Ures y saquearon todas las tiendas, entre ellas las de los chinos, convirtiéndolas en cuarteles.

Rebeldes Prisioneros

El cabecilla José Lorenzo Otero, libró combate contra la guerrilla de dicho pueblo, quedando derrotados los rebeldes y muerto Otero. Fueron traídos á este puerto los prisioneros que se hicieron, y después llevados á Hermosillo é internados en la Penitenciaría del Estado.

La estación de Dura y el pueblo de Concentración se hallan completamente desiertos y las casas de comercio cerradas.

Los rebeldes han seguido quemando puentes en la línea férrea y de la estación de Carbó avisan que se han incendiado diez más, hasta Llano, lo que dificultará el tráfico con Nogales.

Quiere Copar á Campa

Las partidas de rebeldes derrotados en Alamos, han reaparecido en el Fuerte.

Campa, con la fuerza rebelde con que pidió la rendición de Ures, es perseguido de cerca por el coronel J. A. García, quien espera copario.

Escobosa y Alatorre se han internado con sus partidas en el distrito de Arispe y sufren la persecución de la columna del coronel José López de Haro, esperándose refido combate de un momento á otro.

EL CORRESPONSAL.

Accidente Ferroviario

Telegrama especial.

CHIHUAHUA, Agosto 27.

A doce kilómetros de esta ciudad, se volcó accidentalmente un tren, motivando que el tren de pasajeros no salga hasta hoy á las cuatro de la tarde.

Dicho accidente va á transtornar el servicio ferrocarrilero entre Torreón y Chihuahua.

El Ataque á Meoqui

Una partida de orozquistas, al mando del jefe Armendariz, atacó la población de Meoqui, cien kilómetros distante de esta ciudad, saqueando algunas casas comerciales.

Tropas federales llegaron á la población, batiendo completamente á la partida de 25 hombres que merodeaba por dichos lugares.

La Derrota de Argumedo

Noticias llegadas de Torreón informan, que el general Blanquet sitió las fuerzas del jefe Argumedo, batiéndolas.

Se asegura que en la lucha resultó herido el jefe rebelde.

Otros opinan que fué hecho prisionero y después fusilado.

Ya investigo para telegrafiar luego.

Reemplazos

Procedentes de Torreón llegaron á esta ciudad cien hombres, que vienen como reemplazos para cubrir las bajas de la división del Norte.

Hoy regresó el coronel Salvador R. Mercado, después de desempeñar en el Norte la comisión que le confirió el jefe de la división.

F. R. de AGUILAR, Enviado esp.

Cómo Reciben Víveres los Rebeldes Serranos

Correspondencia especial.

OAXACA, Agosto 26.

Las noticias que llegan aquí, acerca de los rebeldes de la sierra, informan que éstos no carecen en lo absoluto de víveres, pues que los aliados desde Teotitlán del Valle, distrito de Tlacolula, les hacen frecuentes remesas, por conducto de unos indígenas del distrito del centro, que simpatizan con la causa de los serranos de Ixtlán.

De esta manera se logra burlar la vigilancia de las autoridades que confían en la lealtad de los indios del centro, y ellos son los que entregan á los rebeldes provisiones en el lugar denominado "La Cañada del Estudiante" cambiándolos por leña, que es llevada á todos los pueblos de Ixtlán, á excepción de los marcadamente leales.

Quieren Quemar al Lic. Fidencio Hernández

El jefe ixtleco, Carrasco, ha ordenado á sus hombres la captura del licenciado Fidencio Hernández, jefe de un batallón de cuatrocientos voluntarios serranos, é inmediatamente quemarlo vivo, junto con los demás jefes de su fuerza que sean aprehendidos.

Para los correos y conductores de víveres destinados á las fuerzas del gobierno, los rebeldes han dictado una ley de "suspensión de garantías."

Asalto á Cinco Arrieros

El jueves último, cinco tlatistaqueños que conducían diez asnos cargados de víveres rumbo á Cuajimoloyac y Lachatao, para cambiarlos por legumbres y madera, fueron asaltados por cuatrocientos serranos de Tomaltepec y Santiago Ixtaltepec, en la meseta del cerro de la Cruz de Caponas.

Los rebeldes se ensañaron terriblemente con sus víctimas, asesinando y destrozando á tres de los arrieros, y los otros, Pánfilo Martínez, de doce años y Claudio Contreras, pudieron escapar protegidos por las sombras de la noche, en que se efectuaba el asalto.

Los fugitivos se vinieron á esta capital, por Tlacolula y cuentan con horrorosos detalles, como se consumaron los asesinatos de sus compañeros y que ellos presenciaron ocultos en una altura.

EL CORRESPONSAL.

Los Rebeldes Tomaron y Saquearon Tuxpan

Telegrama especial.

COLIMA, 28 de Agosto.

Cincuenta hombres armados asaltaron la población de Tuxpan, Jalisco, saqueando completamente el punto, que abandonaron en seguida, tomando el camino real que conduce de allí á Colima. De Tonila avisan que se ha avistado una partida de alzados en las cercanías. Las autoridades de aquí han tomado medidas para salir en su persecución en caso de que los rebeldes entren á territorio de este Estado.

EL CORRESPONSAL.

Calixto Contreras no es Rural ni Federal

Calixto Contreras y Domingo Arrieta, jefes de los voluntarios que se insubordinaron en Torreón, probablemente serán puestos en libertad de hoy á mañana.

El caso de Contreras ha sido curioso: detenido con sus hombres y sus oficiales, fué consignado á disposición de la Secretaría de Guerra. Esta manifestó que no era de su competencia porque estas fuerzas no eran asimiladas ni pertenecían al Ejército Federal. Consignados á Gobernación, manifiesta esta Secretaría que tampoco tiene competencia, porque esas fuerzas se hallaban bajo la jurisdicción de la Secretaría de Guerra.

En vista de estos hechos, parece ser que se llegó á un acuerdo sobre competencias, y la Secretaría de Gobernación aceptó la consignación de Contreras y sus hombres; pero no existiendo delito que perseguir en ellos, pues no se les pueden aplicar las leyes militares que en el caso procedían por la insubordinación en campaña, como dijimos al principio de esta información, se les pondrá en libertad, quedando en esta capital vigilados.

Los voluntarios insubordinados, serán remitidos á Veracruz, en donde se utilizarán sus servicios.

Función de Gala en el Cine Palacio

Mañana en la noche tendrá lugar en el Cine Palacio, sito en la Avenida de San Francisco, una gran sesión de cinematógrafo, cuyos productos se van á destinar á las familias de los infortunados periodistas señores Humberto L. Strauss é Ignacio Herrerías y del fotógrafo José Rivera.

En esta función, para la que se ha seleccionado un programa excepcional, es muy probable que presida el señor licenciado don Francisco León de la Barra.

UNA NOVILLADA.

Para el miércoles cuatro de Septiembre, se está organizando una novillada de caridad á beneficio de las familias de los periodistas sacrificados bárbaramente en Ticumán.

La novillada tendrá lugar en la plaza de El Toreo y serán los encargados de dar muerte á los cuatro toriños, los aficionados José Sanz, Manuel A. López y Enrique de Llano.

Parece que hay la intención que un grupo de tiples concurran como reinas á la fiesta brava.

ECONOMIA POLITICA MEXICANA

(Sigue de la 3a. plana.)

ble, cuanto que el empréstito de 1899 está garantizado por la consignación directa del 62 por ciento de los productos de las aduanas, mientras que la nueva deuda no disfrutará, como queda dicho, de garantía alguna especial y sólo descansa en el crédito y buena fe de la Nación." (TRES Monografías pags. 549 y 553.)

En el artículo anteriormente publicado en este periódico, en vez de 1904 se puso 1894, y 89 por ciento en lugar de 98 por ciento, pero el contrincante, si hubiera tenido conocimiento y buena fe, debió haber rectificado antes de contestar, y no atribuir á Don Matías Romero una operación imposible en su tiempo.

Además, "Plutarco" tiene que anotar esta diferencia entre las operaciones de crédito privadas y públicas: en las primeras, las condiciones las fija el acreedor y en las segundas el deudor. Los Gobiernos determinan previamente las bases de los empréstitos antes de lanzarlos. No pueden, pues, equipararse unas con otras.

Debo aclarar otro concepto. El señor Limantour al separarse del Ministerio en 1910 para ir á Europa, dejó una existencia de $72.000,000.00, pero al retirarse, definitivamente, hizo entrega de $62.000,000.00; la diferencia había sido invertida en gastos de guerra, lo que explica mi diferencia en cifras.

Si en mi artículo anterior hablé de ignorancia, de maldad y de tontera, me permito decir á mi contrincante, que estas palabras no se refieren á su persona, sino á los fundamentos de sus artículos, y que, en el sentido gramatical, tienen las acepciones de falta de conocimiento de lo que se discute, inclinación á lo malo y razones expuestas sin solidez; y como estos vicios encontré en las réplicas que "Plutarco" ha dado á mis escritos, yo, sin faltar al respeto que las personas me merecen y sin cambiar el tono que me he propuesto seguir en esta discusión, hube de aplicarlos, siguiendo las reglas de la lógica y del más rudimental raciocinio.

México, 28 de Agosto de 1912.

I. TORRES Y ADALID.

RASTRAS DE DISCOS
"RIVAL"
Indispensable en toda finca de campo y especialmente en aquellas donde se siembra TRIGO Y CEBADA.
DESTERRONADORAS Y TAPADORAS.
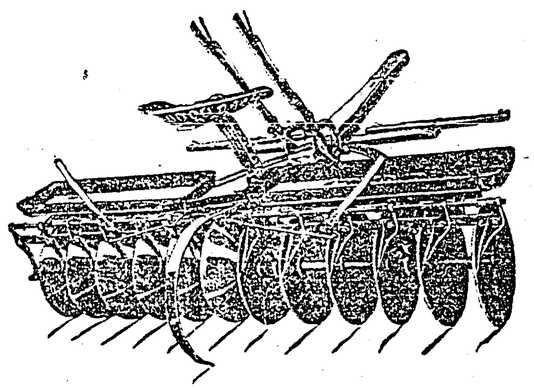
TENEMOS DOS TAMAÑOS
SOLICITE NUESTROS PRECIOS
Korff, Honsberg & Cía.
FERRETERIA, MERCERIA, ARMERIA, MAQUINARIA Y FERROCARRILES.
Av. Isabel la Católica No. 45. Ap. 135.
México, D. F.

ESPECIALIDAD EN BOMBAS
Bombas para Minas, de Cuele y Estación.
Bombas Reforzadas, Especiales para Fábricas y Plantas de Cianuración, etc.
Bombas de Alta Presión para Grandes Alturas, Minas Profundas, Bombas para Obras Hidráulicas en General.
Garanttzamos Nuestras Bombas por su Sencillez y Durabilidad.
SOLICITE UD. NUESTROS PRECIOS.
BRITISH-AMERICAN AGENCIES, LTD.
ESQ. SAN JUAN DE LETRAN Y NUEVO MEXICO.
Teléfonos: Eric. 5351. Mex. 1618 Neri.

NEURASTENIA, IMPOTENCIA
La Neurastenia, el Exceso de trabajo, las Depresiones nerviosas y la Atonía muscular que son tan frecuentes, por no decir habituales en nuestros climas, son enérgicamente aliviados ó curados por las
GRAGEAS NYRDAHL Á LA IBOGAÍNE
nuevo remedio extraído de una planta del Congo.
Estas Grageas combaten igualmente la Impotencia, cuando resulta de alguna de dichas enfermedades, y son maravillosas á dosis débil en todas las convalecencias. DOSIS: De 2 á 6 Grageas cada día.
Productos NYRDAHL, Apartado 2614, Mexico D. F., y 20, R. de La Rochefoucauld, Paris.

ESPECIFICO
"CADYM"
contra la
GONORREA
ESPERMATORREA,
GOTA MILITAR, etc.
El Mejor Remedio del Mundo
Que quita el escurrimiento y también el ardor del caño, de 2 á 5 días sin inyecciones algunas.
No pierda usted su tiempo en hacer experimentos peligrosos con remedios no probados.
El específico "CADYM," nunca falla. Tiene muchos años de éxito en México.
Pida usted cuestionario.
Consultorio, 5a. de Tacuba 66
CIA AMERICANA DE YERBAS MEDICINALES.
APARTADO 1,165. MEXICO, D. F.

Instituto Médico Alemán
1a. San Juan de Letrán No. 1.
Apartado, 1892.
ESPECIALISTAS EN ULTIMOS DESCUBRIMIENTOS.
ESPECIFICOS PARA
GONORREA 111
AVERIA 606
IMPOTENCIA 96
CANCER 23
REUMATISMO 505
¡ATENCION! Una canción de $1,000.00 se dará á cualquier paciente cuyo caso hayamos tratado sin éxito.

PIDA USTED "COSMOS" MAGAZINE
en todas las librerías y á los agentes de publicaciones á bordo de los trenes
-:- PRECIO $ 0.50 EJEMPLAR -:-

EL PAIS

DIARIO CATOLICO

Director, LIC. JOSE ELGUERO. Fundador, TRINIDAD SANCHEZ SANTOS. Gerente General, MANUEL LEON SANCHEZ

EL PAPEL DE CORRESPONDENCIA, LAS FACTURAS, RECIBOS Y DEMAS DOCUMENTOS DE UN HOMBRE DE NEGOCIOS deben mostrar una impresión seria y delicada.
LA IMPRENTA DE M. LEON SANCHEZ
hace impresiones para oficinas y despachos empleando una corrección esmeradísima. Se recomienda á la vez por la rapidez, exactitud y economía,
MISERICORDIA, 7. MEXICO, D. F.

AÑO XIV. 4,043 MEJICO

Para la publicación de anuncios y réclames, dirigirse a B. y G. Goetschel, Av. 16 de Septiembre, 26. Sus agentes en Europa, La Societé Mutuelle de Publicité, 14 rue de Rougemont.—Paris (9e.)

PRO ARIS ET FOCIS CERTARE

PRECIOS DE SUBSCRIPCION: En la capital, un mes. . . . . $ 1.00 En los Estados, seis meses. . . . $ 6.00 PRECIOS DE VENTA:—Número del día $0.02. Atrasados, $0.10.

JUEVES 26 DE SEPTIEMBRE DE 1912

ESTA NOCHE LLEGARA A MEJICO EL SR. GENERAL VICTORIANO HUERTA

Asegúrase que será nombrado Presidente del Supremo Tribunal Militar

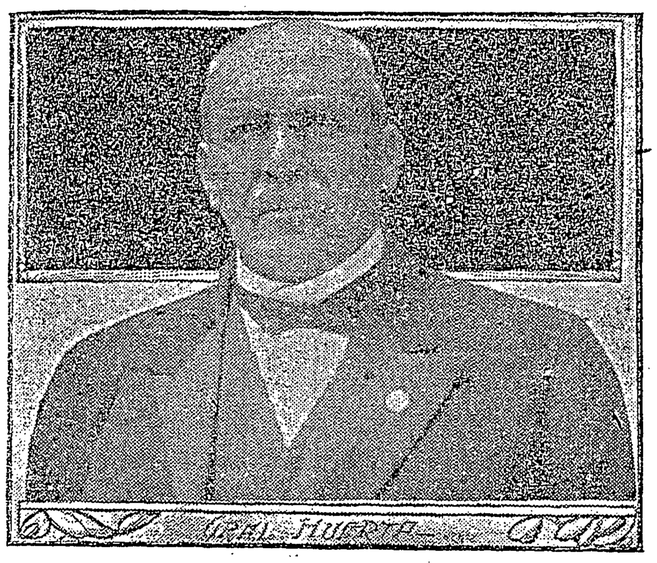

A juzgar por los informes que el día de ayer logramos obtener en la Secretaría de Guerra, el convoy especial en que viaja el divisionario Victoriano Huerta, llegará a esta metrópoli el día de hoy entre once y doce de la noche, por la Estación de Colonia.

El objeto capital del viaje del ameritado jefe, vencedor de las huestes orozquistas en Bachimba y Rellano, lo conoce ya el público lector, se entregará en manos de un hábil oculista, quien le practicará una delicada operación en los ojos.

Pero existe otro misión importante, que unida a la anterior obligó al

(Sigue en la 8a. plana col. 3a.)

Sangriento choque de trenes

Mueren seis personas y resultan varios heridos

Varios pasajeros que llegaron ayer a las diez de la mañana, procedentes del puerto de Veracruz, por el Ferrocarril Mejicano, nos manifestaron que la causa del atraso se debió, a que la noche anterior habían chocado dos máquinas, entre las estaciones de Esperanza y Boca del Monte. Nos dijeron que el choque se debió, según informes que les proporcionaron en el lugar de la catástrofe, a que había salido sin órdenes una máquina de la estación de Esperanza, en la que iban seis personas, entre ellas, el hijo del propietario del restaurant en dicha estación, llamado Luis Fountain, la que fué a chocar con la máquina número cuarenta, que remolcaba un tren de carga. Ambas máquinas quedaron telescopiadas, muriendo las seis personas que ocupaban la máquina sola que salieta de Esperanza, y probablemente a estas horas deben haber muerto el maquinista y fogonero que ocupaban la número 40, pues que al ver el peligro que corrían, se arrojaron hacia fuera, quedando muy mal heridos.

INICIATIVA DE LA SECRETARIA DE HACIENDA PARA SOLUCIONAR EL ACTUAL CONFLICTO OBRERO

Se reintegrará el cincuenta por ciento de las estampillas de impuesto a los fabricantes que comprueben haber implantado la tarifa del Depto. del Trabajo

Una ley muy importante, y que constituye un paso de adelanto hacia la solución del problema obrero, que tantas dificultades presenta a la consideración de los hombres del actual gobierno, fué presentada ayer a la Cámara de Diputados. El Ministro de Hacienda es quien envía por acuerdo del Ejecutivo, esa ley, que constituyó lo más importante de cuanto ayer se trató en la sesión ordinaria.

SE PROHIBE FUMAR

Después de aprobada el acta de la sesión anterior, el secretario diputado Mauricio Gómez, dió lectura a varios dictámenes en las comisiones primera y segunda de Guerra, que concede y niegan pensiones, a varias personas.

En seguida se presentó una proposición, en la que los diputados J. Luna Parra y José María Lozano, piden a la Cámara con dispensa de todo trámite que se derogue el artículo 47 del reglamento interior del Congreso, que en su única fracción prohibe terminantemente que los diputados fumen en el salón de sesiones, durante el tiempo que éstas duren.

El lector comprenderá desde luego, que esta proposición carece por completo de importancia, y que en consecuencia los diputados ni siquiera la tomarían en consideración. Pero no fué así el criterio que observaron los padres de la Patria, que pretenden llevar a cabo una obra parlamentaria digna de compararse con la de los constituyentes en 1847, según declaración del señor diputado Cabrera. Esta proposición suscitó un debate bastante largo y confundió al secretario y al presidente en funciones, pues no sabían qué trámite darle.

Inició esta discusión el diputado Hay, quien ni habló en pro ni en contra, como debía haberlo hecho. Sólo se concretó a decir que si los diputados no tenían la fuerza de voluntad suficiente para observar una disposición, más bien dicho, una ley aprobada, no eran dignos de formar parte de la Cámara. Que en consecuencia pedía que el reglamento no fuera reformado ni sus artículos derogados, como se quería, pues debía cumplirse fielmente.

Después habló el diputado Cabrera, quien dijo que si se derogaba ese artículo había que reformar el 196 que prohibe fumar a las galerías y tribunas.

Siguiendo el orden anotado, tocó su turno al diputado Galicia Rodríguez, quien con la sencillez en él peculiar, dijo que era principio de educación no fumar en un recinto parlamentario, y que era inútil esta discusión, pues se perdía el tiempo. ¡Qué dirán las naciones extranjeras, concluyó, si saben que los diputados de esta Cámara fuman durante las sesiones y se ocupan en nimiedades de esta clase! Nada tenían que ver las naciones con esto, pero en fin, el chiste produjo risa a los diputados.

Finalmente, después de que hablaron muchos otros diputados, unos en pro y otros en contra, la proposición fué puesta a votación, resultando aprobada en lo general y rechazada en lo particular. Ahí estuvo el herror que no pudo solucionar la presiden-

(Sigue en la 2a. plana col. 1a.)

Nuevo jefe de las armas en Tepic

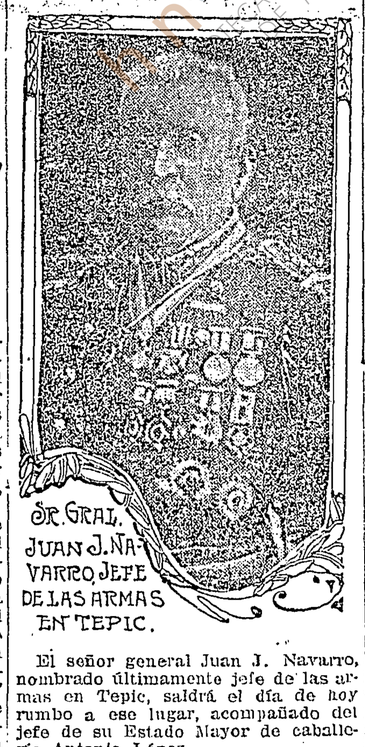

El señor general Juan J. Navarro, nombrado últimamente jefe de las armas en Tepic, saldrá el día de hoy rumbo a ese lugar, acompañado del jefe de su Estado Mayor de caballería Antonio López.

El general Navarro, desea llegar cuantos antes a Tepic, para emprender, desde luego, una enérgica batida contra las partidas revolucionarias que merodean por esa entidad federativa, así como informar al gobierno de cuál es la situación y los elementos de guerra que necesita para exterminar el bandidaje.

Reclamación de China a Méjico

Por la matanza de sus nacionales en Torreón

De buena fuente hemos sabido que la Legación china, se ha dirigido a la Secretaría de Relaciones, pidiéndole se active el arreglo hecho por el exministro de Relaciones, licenciado Manuel Calero Sierra, sobre el pago de reclamaciones por la matanza de súbditos chinos en la ciudad de Torreón, durante el mes de mayo del año próximo pasado, cuyo arreglo está pendiente de la aprobación del Senado.

Esta sanción que debió haberla hecho el anterior Senado, fué diferida en la última sesión de dicha Cámara, para tratarla de preferencia en el período que comenzó el 16 del mes en curso; pero como hasta ahora, no se ha discutido la mencionada reclama-

(Sigue en la 8a. plana col. 3a.)

EL DISCURSO DEL SEÑOR PRESIDENTE EN EL FESTIVAL DE XOCHIMILCO

La Campaña contra el Sr. Francisco de la Barra

Hoy como otras veces es víctima de las injurias de la Porra

Texcoco, septiembre 24 de 1912.
Sr. Lic. José Elguero,
Director de EL PAIS.
Méjico, D. F.

Muy señor mío:

A continuación le doy a usted unos datos a fin de que, si lo cree oportuno, se sirva insertar un párrafo en su acreditado diario, como verá por los recortes que le adjunto, hay razón para ello.

Gran indignación ha causado a la gente culta de esta población ver los insultos soeces que dirige al señor licenciado don Francisco L. de la Barra un mamarracho de periódico llamado "El Heraldo de Toluca", redactado por unos estudiantes, y por lo mismo imberbes de aquella localidad.

El candidato jacobino Vicencio cree que con asusar a esos inexpertos muchachos para que dirijan insultos a troche y moche, sin tener presente la honorabilidad ni edad de las personas, podrá alcanzar el triunfo en las próximas elecciones de Gobernador, se equivoca redondamente, pues aun cuando esos jóvenes fueran decentes en sus polémicas, debe convencerse el candidato jacobino que ni al licenciado Gaxiola le podría competir, mucho menos el señor de la Barra.

Aquí se formó un club encabezado por una ave de rapiña, quiero decir tinterillo, siendo todo su personal nulo, y que desde el nombre se equivocaron, por haberle llamado "General Mucio Maldonado", que hacía alarde de colgar en la cola de sus caballos imágenes de la Santísima Virgen de Guadalupe. Ya podrá sacarse por consecuencia la aceptación que tenga el club jacobino vicencista.

Un católico texcocano.

Congresos de Abogados en Europa

Concurrirán personalidades mejicanas

El año próximo tendrá verificativo en las capitales de Inglaterra y España dos Congresos de Abogados, para los que invitan respectivamente "The International Law Association" y el Jefe del Gabinete español, señor don José Canalejas, a todos los prominentes abogados mejicanos que deseen concurrir, habiendo comisionado, para que haga tales gestiones de invitación, a nuestro compatriota el señor licenciado Benjamín Barrios, que accidentalmente se encuentra entre nosotros hace poco menos de un mes y que radica en Londres.

Sabemos que entre el foro mejicano hay gran entusiasmo por concurrir a dichos Congresos, a los que debemos hacer constar que han sido invitados, no lo particular, y no como representantes del Gobierno mejicano.

Extenso estudio del Sr. Granados sobre declaración del Sr. Madero

Con el debido respeto que nos merece el primer magistrado de la República, pero respondiendo a la necesidad que se impone cada día más, de tratar con imparcialidad y mesura todos los asuntos de interés público, me será permitido hacer algunas reflexiones respecto al discurso pronunciado por el señor Presidente de la República, en el banquete de Xochimilco.

Manifestó el señor Presidente que se le ha reprochado injustamente el haber violado la soberanía de los Estados y la libertad del sufragio, pero que la verdad es que su empeño no ha sido otro que el de hacer respetar el voto público, especialmente cuando "algún gobernador, de esos que aún no se han compenetrado con los sagrados principios de la revolución," ha querido violar el sufragio; y que en cuanto a las elecciones al Congreso, el gobierno no ha intervenido en ellas, convencido como estaba de que el pueblo eligiría para representantes a los ciudadanos más dignos.

Profundo desconsuelo debe haber causado a todo buen mejicano la lectura de esas manifestaciones, porque prueban de una manera evidente y desesperante que la revolución ha sido contraproducente; que se ha derramado la sangre y se han derrochado centenares de millones, para volver al régimen de imposiciones y de mentiras, mal encubierto por una vana palabrería democrática. ¿Quién cree, por ejemplo, en toda la República que el señor Pino Suárez, haya sido realmente elegido Vicepresidente? ¿Quién cree que los señores Meléndez y Silva hayan sido electos gobernadores de Puebla y Michoacán? ¿Quién cree en

(Sigue en la 4a. plana col. 4a.)

Se aprueba un empréstito de diez millones

Se contratará en Estados Unidos

Cablegrama exclusivo para EL PAIS.

NUEVA YORK, 25 de septiembre.—El "Herald" de hoy da cuenta al público de que el Gobierno mejicano, por conducto del Ministro de Hacienda y Crédito Público, anunció que dentro de poco tiempo contratará un nuevo empréstito por diez millones de dólares.

Agrega el mencionado periódico que el representante de Méjico en ésta ha entrevistado a algunos de los financieros de Wall Street, donde, por la opinión que reina por ahora sobre Méjico, es difícil que accedan a cubrir el empréstito.

Se tiene la seguridad de que el nuevo empréstito no podrá conseguirse en los mercados europeos, por lo que se cree que algunas negociaciones bancarias americanas prestarán el dinero, pero con plazo muy corto.

Se afirma que P. Orozco va en camino de C. Porfirio Díaz

Cablegrama exclusivo para EL PAIS.

WASHINGTON, 25 de septiembre.—Vuelvo a insistirse en esta capital que el jefe de la revolución en Méjico, Pascual Orozco, se halla en camino de Ciudad Porfirio Díaz, cuya plaza piensa atacar con los ochocientos caballos que lo siguen.

Así se desprende de las comunicaciones particulares recibidas por la vía telegráfica de diversos puestos de la frontera.

Servicio cablegráfico en 2a. plana

LAS CREDENCIALES DE LOS INDEPENDIENTES

Hoy se discutirán en la Cámara de Diputados las credenciales de los independientes: Olaguíbel, García Naranjo, etc., y mañana publicaremos la crónica detallada de tan interesante sesión.

COMO FUE EL SANGRIENTO ATAQUE A SANTIAGO TIANGUISTENGO

Toluca está en serio peligro.-Es urgente que se envíen tropas

TOLUCA, septiembre 25.—(A las 3 de la madrugada).—Desde la mañana de ayer, comenzaron a circular rumores en esta ciudad de que una gruesa partida de zapatistas merodeaba por los pueblos cercanos a Santiago Tianguistengo, importante plaza militar y comercial que se encuentra a pocos kilómetros de Toluca.

Al principio se dió poca importancia a los citados rumores, pero como a las dos de la tarde se recibieron aquí noticias alarmantes que comunicaban que los rebeldes, en número considerable, se acercaban cada vez más a la población.

Comienza el asedio

A las dos y media de la tarde, las fuerzas zapatistas, aproximadamente en número de mil quinientos hombres, que marchaban a las órdenes de los cabecillas Ruiz Meza, Pulido, Castillo, y probablemente Genovevo de la O., dieron principio al ataque a la población por cuatro puntos distintos, e incendiando las fábricas de Santa María del Buen Suceso, y de Vista Hermosa, la primera de hilados y tejidos de lana, y de gas la segunda.

Por otro lado, otros grupos de zapatistas, secundaban la tarea de los primeros prendiendo fuego a varios ranchos y cortijos de los alrededores.

Una emboscada

El capitán Izaguirre, al frente de 30 ó 35 hombres de los que integraban la guarnición de Santiago, salió a batir al enemigo a las afueras de la población, pero los rebeldes lo tendieron una emboscada rodeándolo por completo en número aplastante, acabando con el bravo capitán y su fuerza, de la que sólo pudo escapar con vida un hombre, después de tremendas dificultades.

(Sigue en la 4a. plana col 3a.)

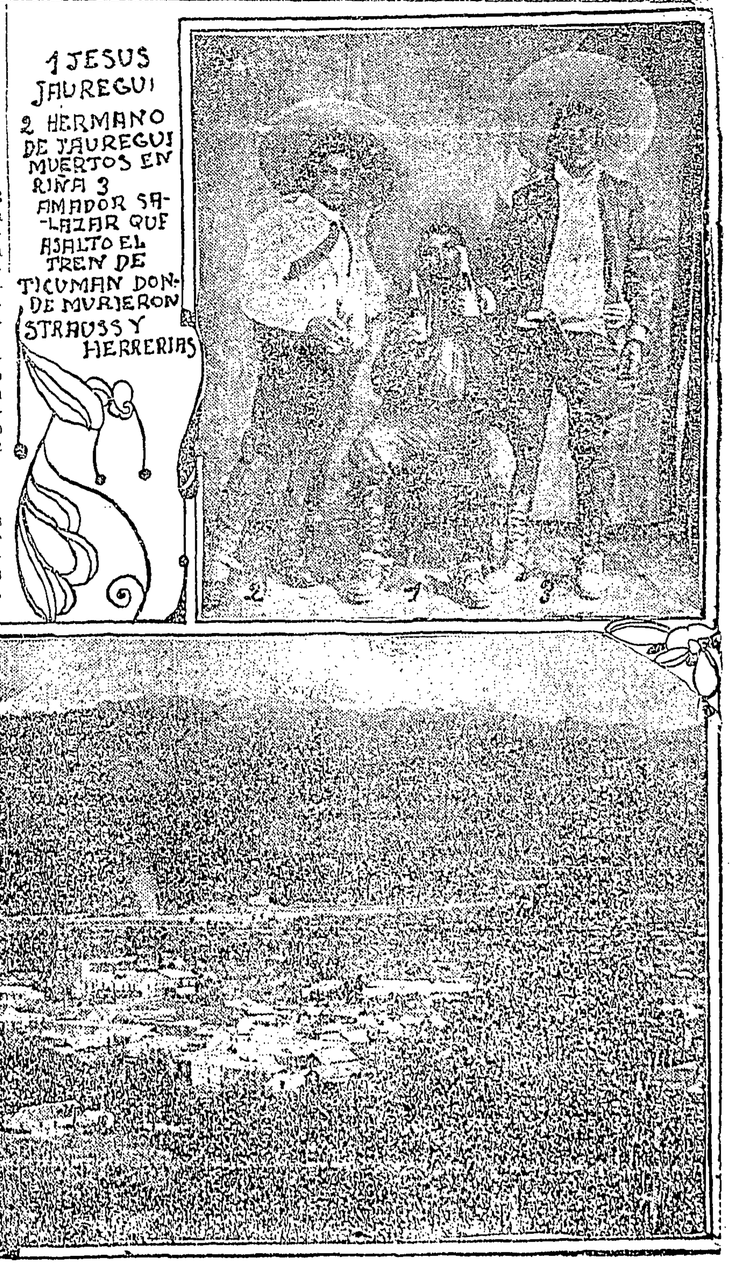

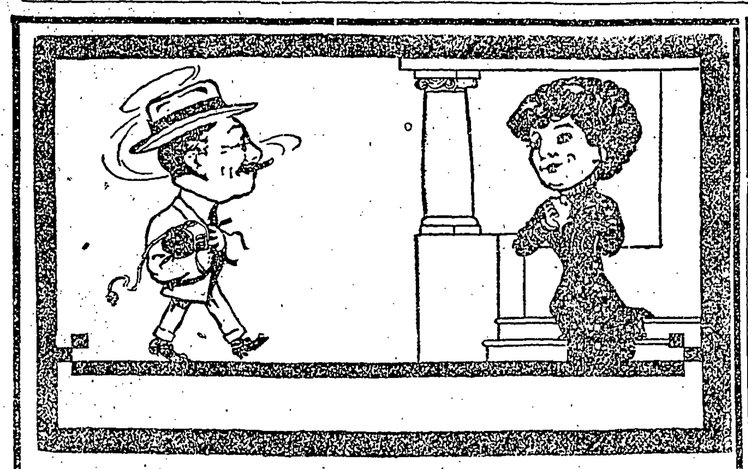

PIENSE USTED

en todas las mejoras hechas en la máquina de coser, y diga si hay alguna que iguale a la del funcionamiento propio.

Tal es al particularidad que el MOTOR ELECTRICO PARA MAQUINA DE COSER aporta a toda máquina de coser sin exclusión de marca o antigüiedad. ¿No daría usted cuando cose un centavo cada hora por dar a su máquina funcionamiento propio? Pues tal es el costo de la corriente.

Dichos motores están de venta en nuestros salones de exposición. Pruebe uno por treinta días y se decidirá a comprarlo.

Compañía Mexicana de Luz y Fuerza Motriz, S. A.

Cinco de Mayo e Isabel la Católica. Apartado 490.

Teléfonos: (Mex. 777. (Eric. 851.

HARRO HARRSEN, Gerente General.

JAMES CARSON. Agente de Contratos.

Autoridades abusivas

Vecinos de Tolcayuca, Hgo., se dirigen a EL PAIS solicitando haga público que el presidente municipal de aquella población, continuamente está alarmando al gobierno del Estado con falsas noticias de la proximidad de rebeldes.

Dicho funcionario, según afirman los quejosos, está muy lejos de observar una conducta prudente y se esmera en contrariar a los vecinos.

En su tarea cacical le ayuda un empleado federal de pésimas costumbres que ha poco tiempo, al querer pronunciar un discurso en una reunión porrista, se hallaba tan ebrio que se vino abajo con todo y tribuna, rompiéndose la cara; pero, a pesar de ello y probablemente para BORRAR la mala impresión causada, se levantó, volvió a subir a la tribuna y se puso a cantar allí canciones obscenas.

Otra de sus hazañas fué haber ido a buscar a un enemigo suyo para refir y no encontrándole, dió una formidable paliza a unos pollinos de la propiedad de aquél.

Después fué y maltrató de palabra a la madre de su enemigo y luego la hizo aprehender y conducir amarrada hasta las oficinas de justicia.

Tales son las autoridades de que

Para los inundados

ATLIXCO, Pue., 23 de septiembre. —A iniciativa de la honorable señora doña Lucrecia O'Farril de González, y con la cooperación y ayuda de la Jefatura, varias señoritas de las más distinguidas del lugar se han dedicado con afán al estudio y ensayo de dos piezas dramáticas, hasta llegar a representarlas con el exito más completo en el teatro de "José María Lafragua," de esta ciudad, la noche del día 7 del corriente, destinándose el producto líquido de doscientos setenta y cinco pesos treinta centavos, a aumentar con ese pequeño óbolo los donativos para las víctimas de las inundaciones del Bajío.

Protección de la Juventud

En ningún período de la vida es tan necesaria la buena alimentación como durante la primera juventud, cuando la persona se está formando y desarrollando. Al decir buena alimentación, entiéndase buena digestión, pues de poco sirve comer a más y mejor, si no se digiere lo que se come. Muchísimas personas parecen consumidas y tísicas en la flor de la edad justamente por no alimentarse en la forma que decimos: por no haber socorrido a tiempo el estómago con unas pocas dosis de Pastillas del doctor Richards, y muchísimas se están robusteciendo po ratajar oportunamente los efectos y la indigestión y la dispepsia que impiden nutrirse, crecer y desarrollarse, con solo toma ralgunos frascos.

La Pomada Balsámica Maravillosa

es la reina de las pomadas porque siempre cúra, siempre alivia y siempre es eficaz. Millares de personas curadas por ella, testifican sus maravillosos resultados, y por eso es que se ha hecho la preferida del público. Basta usarla una vez para tenerla siempre en prevención. Produce efectos segurísimos en **Granos, Tumores, Almorranas, Heridas, Pústulas, Llagas, Ulceras, Quemaduras, Fistulas, Erupciones, etc., etc.** De venta en todas las Droguerías y Boticas.

A 25 CENTAVOS LA CAJA.

Para los lugares donde no se encuentre, se despacha franco de porte enviando con el pedido en sellos de correo $0.30 cs. por cada caja y por docena $2.52, al depositario general, SR. RAFAEL B. ORTEGA. 5a CALLE DE MANRIQUE No. 62, APARTADO 4541. MEXICO, D. F.

No hay estómago por delicado que sea que no asimile

LA LECHE MALTEADA DE HORLICK

Las eminencias médicas la proclaman el alimento ideal para los inválidos. Dá vigor y fuerza

Pídase muestra gratis, mencionando este periódico á Horlicks, Malted Milk Co., Racine, Wis. U. S. A.

Agentes generales: VINCENTY HNOS. Apartado 1235. México, D. F.

E. TALLERI & Cº

MEXICO D.F.

BARNICES ESMALTES RUBOLIN

3ª NUEVO MEXICO 65, 69

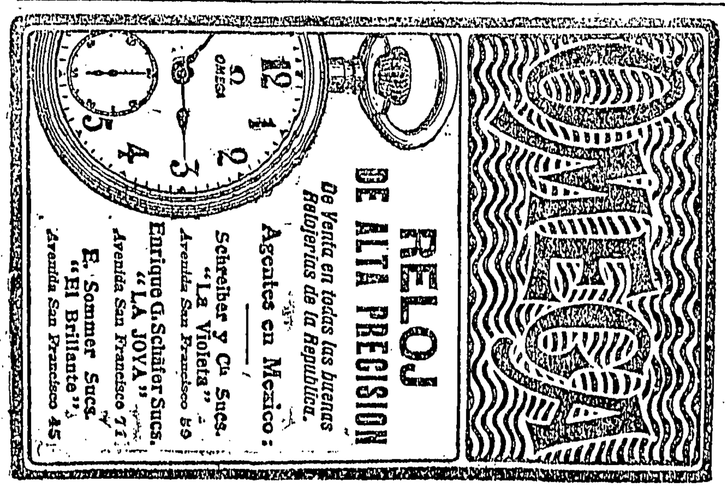

RELOJ DE ALTA PRECISION

De Venta en todas las buenas Relojerías de la República.

Agentes en Mexico:

Schreiber y Cía. Sucs. "La Violeta" Avenida San Francisco 59

Enrique G. Schäfer Sucs. "LA JOYA" Avenida San Francisco 71

E. Sommer Sucs. "El Brillante" Avenida San Francisco 45

Iniciativa de la Sría. de Hda. para solucionar el conflicto

(Sigue de la segunda plana.)

concesiones y transigir una vez por todas las dificultades suscitadas, sin haberse llegado, por desgracia, a un avenimiento absoluto, ni haberse realizado de una manera completa las promesas dadas por una y otra parte. Se pensó también que si la dificultad más seria para llegar a ese avenimiento tan deseado era la de las tarifas, podrían ajustarse éstas sin violencia para el capitalista ni para el obrero y adoptarse sin perjuicio del uno y con algún beneficio para el otro; pero si bien los dueños de fábricas aceptaron, muchos explícitamente y otros con reticencias, las tarifas de que se trata, la verdad es que no han podido llevarse a la práctica a pesar de la buena voluntd de la mayoría, no sólo por falta de sanción, sino porque muchos de los reticentes se han manifestado si no de todo punto hostiles a las tarifas mencionadas, sí rehuyendo ostensiblemente implantarlas en sus talleres; y como el conflicto puede hacerse todavía más grave si la tensión de relaciones entre los patrones y los operarios continúa, no cesando por ende el desasociego y alarma consiguiente, sin poderse alcanzar el beneficio de la paz pública, por este solo capítulo expuesto a no lograrse de una manera positiva, cuando tanto la demandan el bien común y los interese generales, el Ejecutivo ha creído conveniente acudir por su parte a auxiliar al elemento obrero en sus pretensiones, y a dar garantías a las resoluciones adoptadas en las asambleas a que han concurrido con los dueños de fábricas, sin causar perjuicio a nuestra simpática industria fabril, y contando de antemano con la buena disposición de muchos industriales; a ese fin tiende la iniciativa de ley que por acuerdo del señor Presidente de la República, me es honroso presentar a la H. Cámara de Diputados.

La ley de 17 de noviembre de 1893 estableció un impuesto federal sobre los hilados y todo género de tejidos de algodón de producción nacional, elaborados en aparatos no movidos a mano, prescribiendo que la cantidad anual que como mínimum debía producir en la República el impuesto, sería de ochocientos mil pesos, y el importe de las estampillas que deberían cancelarse en cada operación, sedel ocho por ciento sobre el valor de cada venta; la iniciativa propone que se reforme el artículo 10o. de esa ley en el sentido de que el impuesto de que se trata se causara a razón del ocho porciento somre el valor real de cada venta; y desde luego se advierte que si es cierto que se aumentan tres puntos al tanto por ciento que señala el artículo 10o. de la ley citada, lo cual a primera vista parece ser gravoso y aun perjudicial para los dueños de las fábricas, también es cierto que en el artículo 2o. se establece que los fabricantes que comprueben haber pagado a los operarios con sujeción a la tarifa aprobada por el Departamento del Trabajo, se les reintegrará en efectivo, al fin de cada bimestre, el cincuenta por ciento del importe de las estampillas que hubieren cancelado en sus facturas de ventas.

La iniciativa de que se trata, ofrece además, otros beneficios a los industriales. La ley en vigor dispone expresamente que el impuesto ha de ser cubierto por los compradores de primera mano al verificar la adquisición de los objetos; pero en el concepto de que los fabricantes responderán subsidiariamente en la proporción necesaria para completar la suma de ochocientos mil pesos anuales como mínimum del rendimiento del propio impuesto. A fin de hacer efectiva en su caso la responsabilidad subsidiaria a que se alude, la junta calificadora creada por la misma ley, debe derramar cada seis meses, en los términos del reglamento respectivo la cantidad de cuatrocientos mil pesos entre todas las fábricas.

No obstante el precepto legal citado que circunscribe la responsabilidad subsidiaria de los fabricantes a la expresada suma de ochocientos mil pesos anuales, ha sido práctica constante que la junta no se limite a nacer la derrama semestral de 400,000 pesos, sino que, calificando el monto de las ventas probables en el semestre según las realizadas en el inmediato anterior, y aprehendiendo a los demás factores de que detalla el reglamento fija a cada fábrica la cantidad de estampillas que forzosamente ha de comprar, sea cual fuere el monto efectivo de las ventas que verifiquen.

Esa práctica se ha fundado en que la cantidad de ochocientos mil pesos anuales es el mínimum que conforme a la ley debe rendir el impuesto, límite que se fijó cuando la industria no había llegado al grado de prosperidad que después ha tenido, y que, por consiguiente, tiene que ampliarse en proporción al crecimiento de la misma industria y al mayor volumen de las transacciones ya que por cada venta debe cubrirse la cuota respectiva. También se ha apoyado en la consideración de que si cubierto aquel mínimum, se dejara a los fabricantes únicamente con la obligación de comprar las estampillas que necesiten fácilmente podrían defraudar el impuesto los de mala fe, con perjuicio de los que lo cubren con exactitud y en la proporción debida.

En contra de las razones indicadas, algunos fabricantes alegan que la ley no les impone responsabilidad subsidiaria más que por la suma de ochocientos mil pesos anuales, la cual es susceptible de aumento a cargo de los compradores, a medida que sean mayores las ventas; más no constituye un mínimum, que a su vez sea susceptible de crecer en lo que atañe a la responsabilidad subsidiaria de los fabricantes, y en tal virtud, no debe hacerse en cada semestre más que la derrama de cuatrocientos mil pesos en todas las fábricas y no una cuotización mayor que imponga la obligación de comprar determinada cantidad de estampillas, aún no lleguen a consumirse dentro del periodo legal.

Por otra parte, agregan los fabricantes que, si bien la cuotización en la forma en que se ha acostumbrado, puede ser un control para que no se defraude el impuesto, hay otros medios legales para reprimir los fraudes, sin necesidad de acudir a un procedimiento que en muchos casos entraña una pérdida positiva, cuando la cuota asignada excede al importe de las estampillas que las operaciones demandan, pues en tal caso tienen a pagar más del cinco por ciento, erogando un gasto enteramente perdido que se acumula a los generales de producción, y que, en último resultado, tiene que recargarse al valor de la mercancía, la cual no queda en igualdad de conducción respecto a los productos similares de otras fábricas que no hayan tenido que soportar la pérdida de estampillas compradas y no utilizadas en sus operaciones.

Todas estas dificultades las subsana, como antes se ha dicho, la iniciativa a que se alude, una vez que en su artículo 3o. se dispone quede derogado el artículo 5o. y las demás disposiciones de la supradicha ley, referentes a la derrama de la cantidad de que subsidiariamente deben responder al Fisco los fabricantes como mínimum del producto de dicho impuesto, como en realidad de verdad los industriales no son propiamente los que tienen que hacer el desembolso o pago del impuesto de que se trata, sino el consumidor, resultan, como antes se ha dicho, de todo punto beneficiados. En resumen, los industriales que acepten pagar a los operarios de sus fábricas la tarifa aprobada por el Departamento del Trabajo, en vez del cinco por ciento que actualmente pagan conforme a la ley de 17 de noviembre de 1893, pagarán solamente el cuatro por ciento sobre el valor real de cada venta, resultando disminuído en este respecto en un punto el tantas veces repetido impuesto y sólo por este particular mejorados los industriales, así como resultan beneficiados también con la derogación del artículo 5o. que previene la derrama de la cantidad de que subsidiariamente debían responder al Fisco.

No cree esta Secretaría necesario entrar en otro género de disquisiciones que acaso diesen más sólido fundamento más amplio aún y más firme, a las disposiciones cuya aprobación se consulta; bastará, pues, su simple lectura para estimar la importancia y trascendencia de las mismas y el decidido propósito del Ejecutivo de coadyuvar por un medio eficaz, positivo y práctico no a dar solución definitiva al problema planteado, pues este quedará, por mucho tiempo en pie, sino a poner por lo pronto, y en vista de las circunstancias, un remedio que considera eficaz para disminuir la tensión de relaciones entre los dueños de fábricas y los obreros, contribuyendo así al bien de todos sin perjuicio del Erario y con la idea bien arraigada de que se llegue a alcanzar en breve tiempo la tranquilidad de la sociedad y la paz de la República.

Suplico a ustedes, señores secretarios, que se sirvan dar cuenta de la iniciativa de ley a que me refiero, y que por acuerdo del señor Presidente de la República, remito adjunta a esa H. Cámara de Diputados, de la que son ustedes dignos miembros, esperando que se sirvan aceptar asímismo, las seguridades de mi respetuosa consideración.

Méjico, septiembre 25 de 1912.—ERNESTO MADERO, rúbrica.

* * *

INICIATIVA DE LEY

Artículo primero.—El impuesto especial de timbre sobre la hilaza y tejidos de algodón, de producción nacional, creado por la ley de 17 de noviembre de 1893, se causará, desde la publicación de este decreto a razón del ocho por ciento sobre el valor real de cada venta, quedando reformado en este sentido el artículo 10o. de la ley citada.

Artículo segundo.—A los fabricantes que comprueben mediante la declaración respectiva de la oficina denominada "Departamento del Trabajo" haber pagado a sus operarios con sujeción a la tarifa aprobada por dicho Departamento, se les reintegrará en efectivo al fin de cada bimestre, el cincuenta por ciento del importe de las estampillas que hubieren cancelado en sus facturas de venta, haciéndose el cargo a la cuenta de la emisión correspondiente.

Artículo tercero.—Se deroga el artículo 5o. y las demás disposiciones de la ley de 17 de noviembre de 1893, referentes a la derrama de la cantidad de que subsidiariamente debían responder al Fisco los fabricantes, como mínimun del producto de dicho impuesto.

* * *

EL PRESUPUESTO DE LA CAMARA

Finalmente, para concluir esta sesión, se dió lectura a una proposición suscrita por los diputados Serapio Rendón y Querido Moheno, en la que piden que las partidas que autorizan los sueldos destinados al señor Juan Mateos, bibliotecario de la Cámara, oficial mayor y otros puestos, sean turnados a la comisión de presupuestos para que esta lo incluya en el presupuesto vigente.

Habló el diputado Moheno y propuso que se aumentara el sueldo de los taquígrafos y si posible era aumentar su número, pues el trabajo que hasta la fecha han desempeñado es en extremo abundante y que materialmente agota sus facultades físicas.

Después de ligera discusión, en la que el diputado Moya y Zorrilla propuso que no se aprobara la partida relativa al bibliotecario, fué puesto a votación resultando que sólo había ciento tres diputados y estaba incompleto el quorum.

En esta virtud, el presidente levantó la sesión, anunciando que el día de hoy la Cámraa se erigiría en Colegio Electoral para aprobar algunas credenciales de diputados, entre ellas las de los licenciados Francisco de M. Olaguíbel y Nemesio García Naranjo.

Reclamación de China

(Sigue de la primera plana.)

ción para ser aprobado el arreglo referido, o para desecharlo, seguramente que la Concillería Mejicana en vista de la nota de la Legación china, pedirá al Senado, trate a la mayor brevedad, el tantas veces mencionado asunto de la reclamación expresada.

Esta noche llega el General Huerta

(Sigue de la primera plana.)

gobierno a traer al divisionario a esta capital. Aún no se confirma oficialmente, pero altos funcionarios lo aseguran ya, que Huerta viene a Méjico para ser nombrado presidente del Supremo Tribunal Militar, importante cargo que está vacante por renuncia que hizo de él el divisionario Eugenio Rascón, quien se encuentra retirado del Ejército.

Tál noticia, que hoy consignamos como rumor, tiene bastantes visos de veracidad, pues hace ya tiempo que el general Huerta desea descansar de las fatigas de la notable campaña que ha llevado a cabo en el Norte, y esta será, sin duda, la oportunidad para cumplir sus deseos.

Por lo que se refiere a la noticia que "El Diario", en su edición de ayer publicó diciendo que la Secretaría de Guerra había nombrado a una comisión compuesta de un general y otros jefes para recibir al viajero, podemos desmentirlo, pues es inverosímil, toda vez que militarmente hablando, no puede la Secretaría de Guerra enviar comisiones oficiales para recibir a un militar que viene a la capital. Lo que la Ordenanza dispone es únicamente que los jefes de zona y armas subalternos en grado, que sepan el paso del convoy en que viaja un divisionario, ocurran a la Estación y se ofrezcan a sus órdenes.

ELEGANCIA Y BUENA PRESENTACION

La elegancia que se revela en el corte de este vestido, lo bien acabado de su hechura, su buena presentación, es lo que puede usted obtener comprando uno de nuestros trajes



"POPULAR"

que vendemos al precio de

$19.50

LIBRE DE GASTOS.

Está confeccionado con un casimir fabricado especialmente para nosotros, forrado con un alepín muy duradero y al precio es el mejor que puede usted encontrar. Los hacemos en más de cien dibujos diferentes.

Pida Ud. y catálogo nuestra hoja de medidas que le remitirémos libre de gastos hasta su casa.

LAS FABRICAS UNIVERSALES

A REYNAUD Y Cia.

Esq. 2a. 5 de Febrero y 4a. Capuchinas

México, D. F. *Apartado 17.*

NOTA.—Tenemos el gusto de participar a nuestra numerosa clientela y al público en general, que acabamos de recibir un "Manequí Automat", verdadera maravilla de mecánica que hace toda clase de movimientos, y cuya perfección es tal, que tiene el prodigio de dejar a uno en la duda de encontrarse frente a un hombre o a una máquina perfeccionada. Invitamos cordialmente al público pase a ver este manequí, único y nunca visto en México. Lo tendremos expuesto y trabajando en nuestros aparadores el lunes y días siguientes. No falte Ud. a verlo.

OVOIDES

ENFERMEDADES DE LA CINTURA.

DEVAUS

PINTURA ESMALTE INCOMPARABLE

DE FAMA MUNDIAL

RIPOLIN

¡¡OJO!!

Muchos emplean nombres parecidos a "RIPOLIN" pero son falsificaciones. y son PINTURAS DEL PAIS.

¡¡NO SE RESQUIEBRA!!

NO SE NECESITA BARNIZAR DESPUES DE PINTADO

¡BRILLO PERFECTO!

PINCELES,

COLORES,

PALETAS,

TELAS.

ORO VOLADOR

PARA COCHES, AUTOMOVILES, APARADORES, ETC.

El 90 por ciento de las compras las hacen en mis Almacenes, pues gracias a mis grandes importaciones vendo más barato que ninguno.

En compras al por mayor grandes diferencias.

Escribir y pedir presupuestos al

APARTADO 194.

MEXICO, D. F.

Avenida San Francisco número 33.

VIDRIOS Y LUNAS

Compagnie Generale Trasatlantique

EL VAPOR

LA NAVARRE

9,091 toneladas y 7,000 caballos.

Saldrá de Veracruz el 25 de Octubre.

Para informes dirigirse á

Fl. Burgunder,

Agente general para la República.

Calle de Gante 11.

Apartado 715. Teléfono 769 Eric.

AL PUBLICO.

Hay que convencerse de que la sangre enferma, solamente se cura con nuestro

J. AMEZCUA MORENO

acreditado específico.

Infalible para las enfermedades: Reumatismo, Gonorrea, Mal del Pinto, Ulceras, Tumores y en general para todas las enfermedades que emanen de la impureza de la sangre.

De venta en todas las droguerías y boticas de la República.

Laboratorio, Depósito General y Consultorio, la. calle de la Amargura número 92. México, D. F.

"LA PRENSA"

es la marca de cigarros que indica la mayor perfección en la Industria Cigarrera en el Siglo XX. 16 Supremos cigarros elaborados en papel

OROZUZ, CAFEINA y BLANCO.

que son los preferidos por todo aquel que los fuma.

Fábrica y Administración: Ramón Corona 1. Paseo Bravo. Puebla.

La Lesna Automática "STEWART"



Cose como máquina con puntada doble, Zapatos, Toldos, Alfombras, Talabartería, etc. Ahorra el trabajo de diez hombres. PRECIO: $2.50.

The Mexico Auto Supply Co., Vulcanizadora.

Esq. Plaza Reforma y Bucareli. MEXICO

Se remite por express ó correo con reembolso.

DECLARO AYER ANTE EL J. DE Dto. EL G. HUERTA

(Sigue de la primer plana.)

Chihuahua, pero nunca logró que fueran diligenciados convenientemente, ya por la situación anormal en que se encontraba esa plaza, después de ser recuperada por los federales, o porque el divisionario Huerta salía constantemente a expedicionar y no era fácil examinarlo detenidamente. Mas ahora que se encuentra en esta capital, el juez Armendáriz está practicando activamente las diligencias conducentes.

EN CASA DEL GENERAL HUERTA

La noche de ayer, y en atención a que el general Huerta se encuentra recluído en sus habitaciones, el juez Armendáriz y su secretario practicaron en la residencia del divisionario la diligencia de examen acerca de este asunto. El general declaró durante dos largas horas, exponiendo que el principal motivo que tuvo para proceder en contra de Villa fué la comprobación que se le hizo de que aquél había hurtado una yegua a un conocido hacendado de la región lagunera, cuando las fuerzas que él mandaba operaban en esa región. Villa cometió esa y otras muchas faltas, por lo que se resolvió a formarle un juicio. Fué llamado a declarar por el general Huerta, y fué entonces cuando se expresó en términos poco mesurados, desobedeciendo la orden que el jefe de la división diera para entregar a su legítimo propietario esa yegua. En vista de esto y en cumplimiento de las prescripciones del Código Penal Militar y de la Ordenanza General del Ejército, dispuso que el preboste de la columna le formara un juicio sumario, del que resultó condenado a la pena de muerte.

LA INTERVENCION DE RUBIO NAVARRETE

Continúa el general Huerta diciendo que cuando ya estaba formando el cuadro y dentro de él, Villa, se acercó a él el entonces teniente coronel Guillermo Rubio Navarrete, y después de exponerle varias razones, le pidió a nombre de varios oficiales artilleros, que le perdonara la vida a ese infeliz que ignoraba por completo sus deberes como militar. El general Huerta, que profesa un cariño digno de mención a Rubio Navarrete, accedió a su súplica, debiéndose a ello el que Villa no fuera fusilado. Algunas otras preguntas le hizo el juez Armendáriz al anciano divisionario, todas conducentes a precisar los hechos, no terminándose la diligencia por ser ya muy avanzada la hora.

YA DECLARO RUBIO NAVARRETE

También hemos sabido que el coronel Rubio ha declarado en este proceso, relatando exactamente los hechos que menciona en su inquisitiva el general Huerta, y ampliando solamente en la intervención que tuvo en el momento en que Villa estaba dentro del cuadro para ser pasado por las armas. Confirmó que la yegua fué encontrada en poder de Villa, y que éste se opuso a la orden dada por el general Huerta, para que el animal, fuera entregado a su dueño, siendo este el motivo principal de su proceso.

El día de hoy, probablemente el juez Armendáriz continuará practicando diligencias en este proceso con algunos oficiales de la división Huerta que se encuentran en esta metrópoli, a fin de precisar cuál era la conducta que el procesado observó durante el tiempo que estuvo agregado a esa columna federal.

LOS DEFENSORES PIDEN LIBERTAD ABSOLUTA

Por otro conducto hemos sabido que el licenciado y diputado Adrián Aguirre Benavides, que se ha hecho cargo de la defensa del ex-brigadier Villa, presentó con fecha de ayer un escrito al juez Armendáriz, pidiéndole el sobreseimiento de la causa, y por tanto la libertad absoluta del procesado, alegando que hasta ahora, no se habían comprobado los cargos que ameritaron su encarcelación. El juez, estudiando el caso, falló desechando por improcedente tal petición, siendole así notificado al apoderado jurídico del mencionado Villa.

Sabemos que la defensa va a solicitar la libertad bajo caución de éste, recurso que cree le sea concedido.

Ya informaremos del curso que siga este proceso, y de las diligencias que el juez practique.

Rábago y E. Lis vienen a Méjico

(Sigue de la primera plana.)

rúrgica. El primero es jefe interino de la 10a. zona militar con residencia en Santa Cruz de Bravo. Territorio de Quintana Roo, y el segundo jefe de una brigada de caballería que, con éxito, recuperó la importante población de Casas Grandes, que después de que la división Huerta tomó el último reducto de los orozquistas, había sido ocupada por las fuerzas de Inés Salazar.

Eguía Lis y Rábago solicitaron del Ministro de la Guerra les concediera licencia para venir a esta metrópoli, a fin de atender al restablecimiento de su salud, seriamente amenazada, pues el segundo sufre una afección hepática bastante grave. El Ministro, de acuerdo con el señor Presidente, concedió con fecha de ayer dichas licencias, comunicándoseles por telegráfo a los solicitantes.

Los generales antes citados harán entrega el primero de la 10o. zona al jefe de su Estado Mayor, teniente coronel Martínez, y el segundo de su columna volante al general Joaquín Téllez, que se encuentra en Chihuahua, emprendiendo, desde luego, el viaje hacia esta metrópoli.

OROZCO NO ESTA EN E. UNIDOS NI HA MUERTO

(Sigue de la primera plana)

PASCUAL OROZCO ESTA EN MEJICO.

Se ha dicho con insistencia que el jefe de la revolución, a pesar de lo que digan los orozquistas, se encuentra en Estados Unidos, donde ha ido en busca de refugio. Otras personas, entre ellas el cónsul Llorente, dicen a voz en cuello que Orozco murió en la retirada de Ojinaga y que su caballo fué encontrado sin jinete. Nada de esto es cierto. Ni Orozco está en Estados Unidos, ni ha muerto en ningún combate. Si Orozco está en territorio americano, ¿por qué no lo aprehendieron ya? Si murió, ¿quién es el jefe que manda la columna rebelde que merodea por Las Vacas?

Lo que sí es cierto, es que a pesar de los esfuerzos que hacen Caraveo y Orozco por reunirse, no lo han podido conseguir todavía, a fuerza de tener en medio una gruesa columna federal, y como no están en disposición de sostener un combte serio, permanecen a la expectativa.

Además, tanto Orozco como Caraveo no tienen parque, ni quien se los proporcione por ahora; pero he oído decir que tienen mucha confianza en hacerse pronto de tan útil elemento.

LOS ATROPELLOS DE LOS VOLUNTARIOS.

El teniente Manuel Murillo, que perteneció a las fuerzas de Francisco Villa, y que por lo visto es de la misma calaña que su jefe, en compañía del subalterno Ramón Arriola y un grupo de voluntarios, entraron al pueblo de Santiago y lo saquearon por completo, sin hacer daño a persona alguna.

El señor Juan F. Vallés, que se encuentra accidentalmente en esta ciudad arreglando algunos de sus negocios, recibió una carta de su esposa, en la cual le relata todos los atropellos de que fueron víctimas por parte de esos guardadores del orden.

La señora de Vallés dice que no sólo se llevaron las mulas y los carros, sino los enseres de la casa, y para probar esto le adjunta a su esposo una lista de lo robado, en la que figura un corsé y los colchones de las camas. ¿Para qué querrán fuerzas disciplinadas un corsé y los colchones? Si tan sólo hubieran sido mulas, armas y carros, sería préstamo; pero, figurando esos artículos innecesarios para la tropa, eso... es saqueo, pillaje desenfrenado.

La señora Vallés, según comunica a su esposo, le remitió al señor general Huerta una carta, narrándole todos los abusos cometidos por Murillo y Arriola. El digno jefe le contestó a la perjudicada en términos halagadores, diciéndole que había tomado nota y que mandaba abrir una averiguación para castigar a los culpables.

LA EMIGRACION CHINA.

Adjunto la presente nota por lo significativa:

Los señores Backus y Edsall, comicionados de inmigración en San Francisco, les llamó la atención que desde hace algún tiempo se viene notando que la cantidad de chinos inmigrantes a la República mejicana es mucho mayor, casi el doble, que en años anteriores, y, queriendo saber el motivo, interrogaron a varios radicados en California. Véase qué contestación obtuvieron:

En China se dice que muy pronto Méjico será de los Estados Unidos, y, antes de que esto suceda, se trata de la mayor inmigración a la República mejicana, ya que después será imposible penetrar, toda vez que será considerado como territorio americano.

¿Pues no dicen que los chinos son tontos?

Efectivamente, en uno de mis viajes al Estado de Veracruz, pude ver que rumbo a la capital de la República partieron dos carros de segunda llenos de chinos coolis. Algunos todavía conservaban sus típicos sombreros.

EL ENVIADO ESPECIAL.
ENRIQUE TORRECILLA.

ACLARACION

Méjico, octubre 12 de 1912.—Señor director de EL PAIS, licenciado José Elguero.—Presente.

Estimado y fino señor:

En el periódico de fecha de hoy, aparece un párrafo con el título "Un timo con el agua," en que se asienta que un individuo de apellido Rangel está cometiendo estafas en la Colonia Roma y Juárez, y dando la circunstancia de que yo viva en la Colonia Roma, puede llegarse a creer que yo soy dicho estafador; yo estoy trabajando en la Dirección General de Correos; donde soy conocido.

Suplico a usted, señor director, se sirva hacer esta aclaración en el periódico que dignamente dirige, para bien de mi reputación, y sin más sabe que quedo suyo affmo. atto. S. S. —Romualdo Rangel.—6a. de Guanajuato 161, Col. Roma.

LA EXPOSICION

AVENIDA SAN FRANCISCO 95.

Inmenso surtido de joyas artísticas. Precios sin competencia.



Núm. 160.
Estátuas de pasta blanca muy bien hechas, muchos santos.
12 ctm. . . . . 50 cts.
15 ctm. . . . . 95 cts.
20 ctm. . . . . $ 1.95

No. 161.
Medalla dorada ú oxidada, varios santos, clase extra, por réclame
25 cts.
Con cadena 35 cts.
Docena de medallas
$2.50



No 162.
Medalla dorada u oxidada, todos santos, clase extra. Por réclame
35 cts.
con cadena
50 cts.
Docena de medallas
$3.50



Apartado postal 5005. Assael y Benveniste.

Siguen las irregularidades en el movimiento de Trenes

TORREON, octubre 11.—También hoy llegó a esta ciudad el tren correo de Méico, con seis horas de retraso, debiéndose ello al mal estado en que se encuentra la vía en algunos puntos del tramo, por lo que, para evitar un accidente, se hace necesario refrenar la marcha del tren. Urge que cuanto antes se emprendan trabajos de reparación en la vía mencionada, pues de lo contrario, el tráfico será irregular y expuesto a frecuentes interrupciones.

LAS ELECCIONES MUNICIPALES

Empiezan a iniciarse en esta ciudad los trabajos para las próximas elecciones municipales, notándose entre los partidos políticos el movimiento precursor de la lucha.

Aunque aún no están bien definidas las candidaturas que han de disputarse el triunfo, el elemento neutral y desapasionado de la población, el cual está integrado por la mayoría de los ciudadanos, parece que apoyará unánimemente, para el cargo de Presidente Municipal, al señor ingeniero Farías, quien actualmente ocupa accidentalmente ese puesto y lo desempeña a satisfacción de todos.

EL CORRESPONSAL.

Partido Nacionalista Democrático

CONVOCATORIA

Estando ya terminado todo lo relativo a la gran manifestación de protesta muda que en contra del aumento de sueldo de los señores diputados verificará este Partido el domingo 13 de los corrientes, partiendo del Jardín del Carmen a las diez de la mañana, se encarece su puntual asistencia a todos los clubs políticos y mutualistas, a los simpatizadores y al pueblo en general, suplicándoles atentamente guarden y hagan guardar el orden a sus correligionarios y demás manifestantes, a fin de demostrar una vez más la cultura de nuestro abnegado pueblo.

Abnegación por la patria y justicia a todos los hombres.

Méjico, octubre 12 de 1912.

El 2o. secretario,
ED. G. OCHOA.

—Que con fecha 9 del mismo se expida despacho de subteniente de caballería auxiliares del Ejército, en favor del ex-alumno del Colegio Militar, José Arminio Zermeño, quien causará alta en el 15o. regimiento.

EL CENTRO MERCANTIL

S. ROBERT Y Cía. SUCS. MEXICO.

Gran Surtido en CORONAS MORTUORIAS

Coronas de Porcelana Clase Fina.

Tamaño 30x35 ctm. Precios	$ 5.00	$ 6.00	$ 7.00
Tamaño 35x40 ctm. Precios	$ 8.00	$ 9.00	$10.00
Tamaño 40x45 ctm. Precios	$11.00	$12.00	$13.00
Tamaño 45x50 ctm. Precios	$14.00	$16.00	$18.00
Tamaño 50x55 ctm. Precios	$20.00	$22.00	$22.00
Tamaño 55x65 ctm. Precios	$25.00	$26.00	$28.00
Tamaño 60x70 ctm. Precios	$30.00	$34.00	$38.00
Tamaño 70x100 ctm. Precios	$40.00	$45.00	$50.00
Tamaños	80x120 - 90x130 - 110x170 - 120x200		
PRECIOS	$60.00	$90.00	$120. $200

Coronas de Porcelana Clase Mediana.

Tamaño 50x60 ctm. Precios	$10.00	$11.00	$12.00
Tamaño 55x75 ctm. Precios	$14.00	$16.00	$18,00
Tamaño 60x80 ctm. Precios	$20.00	$22.00	24.00
Tamaño 80x90 ctm, Precios	$35.00	40.00	42.00
Tamaño 70x100 ctm. Precios	$36.00	39.00	45.00
Tamaño 90x130 ctm. Precios	$78.00	80.00	82.00

Cruces de Porcelanana clase fina

Tamaño 50x55 ctm. Precios	$ 16.00	18.00	25.00
Tamaño 50x70 ctm. Precios	$ 30.00	36.00	38.00

GRAN SURTIDO EN RAMOS CHICOS Y GRANDES.

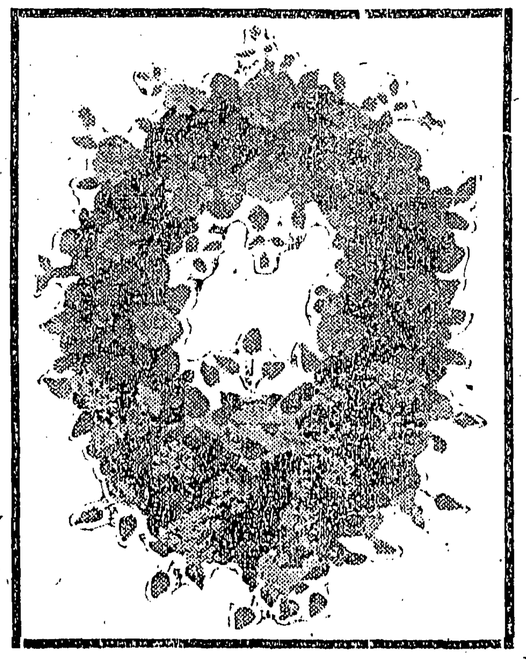

CORONAS MUY FINAS

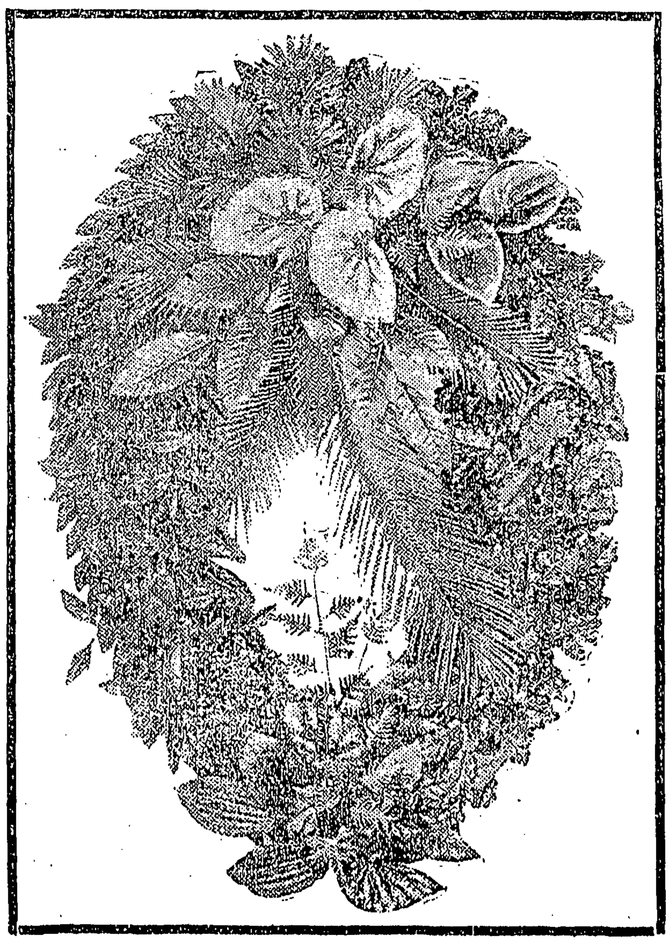

PRECIOS MUY EQUITATIVOS

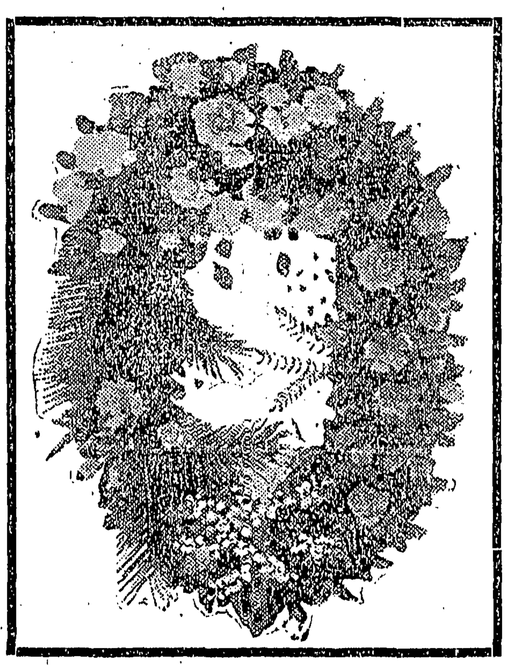

Jabón Apolo

EL IMPARCIAL

EDICION DE SUBSCRIPTORES ••• DIARIO INDEPENDIENTE ••• EDICION DE SUBSCRIPTORES

SEDERIA Y CORSETERIA FRANCESA
AV. 16 DE SEPT. 65 APART. 2611 MEXICO, D. F.
EL MEJOR SURTIDO DE LA CAPITAL EN MUÑECOS Y ARTICULOS DE FANTASIA PARA REGALO.
EMILIO MANUEL Y CIA.

TOMO XXXIII.—NUM. 6.830

Para la publicación de anuncios y réclames, dirigirse á E. G. Goetschel, Avenida del 16 de Septiembre 26. Sus Agentes en Europa, La Société Mutuelle de Publicité, 14 rue de Rougemont.—Paris, (9e.)

MEXICO, D. F.—Viernes 13 de Diciembre de 1912

SUBSCRIPCIONES:
Por tres meses ... $ 3.00
Por seis meses ... 6.00
Por un año ... 12.00

8 PAGINAS VALEN 2 CVOS.

EL NORTE IMPIDIO A LOS ACORAZADOS ANCLAR EN VERACRUZ

DETENIDOS POR LA BORRASCA FUERA DE LA RADA, SALUDARON DESDE ALLI AL PUERTO CON SUS PODEROSOS CAÑONES

Sobre la Torre del "Minessota" Flotó la Bandera Mexicana, que más Tarde fué Arrancada por una Furiosa Racha de Viento

SE ESPERA LA LLEGADA DEL ACORAZADO FRANCES "JUANA DE ARCO"

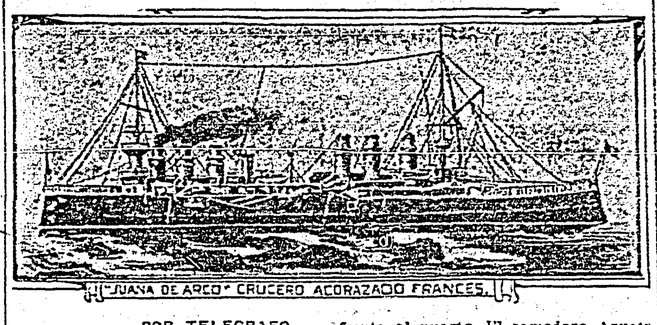

"JUANA DE ARCO" CRUCERO ACORAZADO FRANCES.

POR TELEGRAFO
PARA EL IMPARCIAL

Veracruz, 21 de Diciembre.—A eso de las once y media de la mañana de hoy, anclaron fuera de la bahía los cuatro acorazados de la armada americana, cuya visita á este puerto había sido anunciada con tanta anticipación. El buque insignia "Minnesota" izó la bandera mexicana en su torre de popa, y le hizo el saludo acostumbrado, disparando veintiún cañonazos. Correspondiendo la cortesía, el cañonero "Veracruz" izó, á su vez, la bandera americana en su palo mayor y la saludó con la salva de reglamento. Poco después, el cañonero "Bravo" saludó, disparando quince cañonazos, al almirante americano, y contestó inmediatamente el "Minnesota" con igual número de disparos.

Desde el amanecer soplaba un norte bastante fuerte, que ha ido arreciando en el curso del día.

No obstante el mal tiempo, al aparecer la flota, casi todos los habitantes de Veracruz se precipitaron á los muelles y á los malecones y allí estuvieron presenciando las maniobras que se sucedieron.

A causa de la borrasca y de su excesivo calado—veintiocho pies,—los buques no entraron á la bahía, manteniéndose hasta la hora en que deposito este mensaje (12 m.), á la vista.

Se dice que permanecerán aquí hasta el día diez y seis.

NO HAN PODIDO ENTRAR EN LA BAHIA

POR TELEGRAFO
PARA EL IMPARCIAL

Veracruz, 12 de Diciembre. (2 y 55 p. m.)—La flota americana continúa frente al puerto. El comodoro Azueta puso á disposición de los prácticos el remolcador "Tulum," para que salieran á dar entrada á los acorazados; pero el estado del mar, agitado por los aletazos del viento, ha impedido á los marinos salvar la rada. Si el norte amaina, es seguro que mañana temprano tendremos á la escuadra en la bahía, y el vecindario, aprovechando la invitación del Cónsul americano, quien ofreció poner á disposición del público las lanchas de la escuadra, podrá visitar detenidamente los buques.

Un detalle digno de mención: al contestar el "Minnesota" el saludo del "Bravo," soplaba con tanta violencia el norte, que las ráfagas desgarraron la bandera mexicana que flameaba en la torre del acorazado.

EL CORRESPONSAL.

VENDRA UN BUQUE FRANCES

POR TELEGRAFO
PARA EL IMPARCIAL.

Veracruz, 12 de Diciembre. (2 y 55 p. m.)—Es esperado para el día veintisiete el acorazado francés "Juana de Arco." Es un buque de 11,270 toneladas, armado con cuarenta y cuatro cañones. Su tripulación consta de catorce oficiales y seiscientos catorce marinos.

—Gran número de jornaleros querían trabajar hoy en la mañana en el muelle número 4 y se dirigieron al Secretario de Gobernación y al Gobernador del Estado en solicitud de garantías, pues temen ser molestados por los huelguistas.

EL CORRESPONSAL.

LA CUESTION CHINA EN LA CAMARA DE SENADORES

Se Convino en Prorrogar Hasta Febrero el Plazo Señalado para el Pago de la Indemnización

Ayer en la tarde se efectuó en la Cámara de Senadores, una sesión secreta que se prolongó por varias horas. Según pudimos averiguar, en ella se dió cuenta con el dictamen presentado por la Comisión de Relaciones, sobre la ratificación del tratado que celebró México con China, mediante el cual se otorgaba á la República oriental una indemnización de tres millones cien mil pesos, por los asesinatos de asiáticos verificados en Torreón.

Los antecedentes de este asunto son: concertada la convención con China, á principios de este año, se envió el tratado para su ratificación, á la Cámara de Senadores. La Comisión de Relaciones que fungió en el período anterior, fundándose en doctrinas de derecho internacional, formuló un dictamen en el que, en su parte resolutiva, consultaba la no ratificación del convenio. Al ponerse á discusión dicho dictamen, fué presentada una proposición suspensiva y en virtud de ella se reservó para la nueva Cámara de Senadores la resolución del asunto.

La actual Comisión de Relaciones estudió el tratado y presentó un nuevo dictamen, que ayer se dió á conocer á la Asamblea. Se hallaba presente, para tomar parte en la discusión y proporcionar los datos ó antecedentes que fueran necesarios, el señor licenciado don Julio García, Subsecretario de Relaciones Exteriores.

Muchas fueron las razones expuestas por la Comisión, para terminar proponiendo que, en virtud de que ya han pasado los plazos concertados entre el gobierno mexicano y la República china para el pago de la indemnización, no había lugar á que se tomara en consideración el tratado de que nos ocupamos.

Antes de principiar el debate sobre si se tomaba ó no en consideración el dictamen, la Secretaría dió cuenta con un oficio del Ministerio de Relaciones, en el que comunicaba á la Cámara que por nuevo arreglo con el Representante Diplomático de China, el plazo para los pagos se había prorrogado hasta Febrero.

En contra del dictamen hablaron los senadores Castellot, licenciado Diego Fernández y licenciado Víctor Manuel Castillo. Para defenderlo

(Sigue en la 8a. plana Col. 1a).

LAS OPERARACIONES EN GUERRERO ENTRAN EN ACTIVIDAD

Los Sublevados Pusieron Sitio á la Guarnición de San Pedro y en las Costas Chica y Grande hay aún Escasez de Tropa

POR TELEGRAFO
PARA EL IMPARCIAL.

(Sujeto á censura).

Cuernavaca, 12 de Diciembre.—Las operaciones militares en el Estado de Guerrero han entrado en un período de actividad. Viajeros llegados de aquel rumbo informan que ayer se estaba librando un reñido combate en San Pedro, punto situado á nueve millas al sur de Ajuchitlán, donde una partida de sublevados había puesto sitio á la escasa guarnición de allí. Esta hacía una desesperada resistencia y hasta los momentos en que salieron del rumbo mis informantes, las fuerzas del Gobierno tenían dos oficiales heridos y varios soldados muertos.

Agregan que en el camino de Ajuchitlán encontraron al Comandante Gertrudis Sánchez con una fuerte columna y que á marchas forzadas acudía en auxilio de las tropas sitiadas. Se supone que el combate se hará más reñido con esto. Informaré de su resultado.

OTRO COMBATE

En Amoyotepec, del mismo Estado de Guerrero, se libró un combate entre fuerzas del 52o. Cuerpo Rural, al mando del Comandante Telésforo Guzmán y una partida de rebeldes salgadistas á cuyo frente iba Encarnación Barrera. La lucha se resolvió en favor de los rurales que hicieron al enemigo cuatro muertos y le recogieron cuarenta caballos, entre ellos veinte ensillados.

Otra fracción del propio 52o. Cuerpo Rural, batió en la barranca del Río Salado, cerca de Plicaya y Chontlahuacán, á varias partidas de rebeldes.

EN LA SIERRA Y EN LAS COSTAS

Se informa que en la sierra, entre Chilpancingo y Tlapa, ha mejorado un poco la situación, pues los rebeldes se han replegado á la costa, seguramente con el propósito de escapar.

En las costas Chica y Grande de Guerrero, las circunstancias son delicadas aún por la escasez de tropa y las dificultades con que actualmente tropiezan las que actualmente operan allí, bajo la jurisdicción del Comandante militar de Acapulco. Esas dificultades consisten principalmente en las largas distancias que hay que recorrer.

CORESPONSAL VIAJERO.

SE ESBOZAN EN LA CAMARA GRAVES CARGOS CONTRA LA COMISION DE INDEMNIZACIONES

"LOS AGIOTISTAS SON LOS CUERVOS QUE ESTAN DEVORANDO EL CADAVER DE LA PATRIA"

La Secretaría de la Cámara de Diputados dió principio ayer á la sesión matinal, dando cuenta con un oficio de la Secretaría de Gobernación, en que se informa por orden del Ejecutivo, que habiendo cesado los motivos tenidos en cuenta para enviar á la Cámara la ley de imprenta, conocida entre el público por ley del perro, se pedía fuera retirada, en vista de que la revolución de Veracruz había fracasado y de que ya se estaba discutiendo otra ley similar presentada por el ciudadano diputado José Natividad Macías.

El oficio pasó á las comisiones que tienen antecedentes.

UNA INICIATIVA DE JUSTICIA

La Secretaría de Justicia, por acuerdo del Ejecutivo envió una iniciativa que en su parte resolutiva dice lo siguiente:

"Artículo 1o.—Se deroga la ley de 15 de Julio de 1908 que estableció la pena de relegación para los delitos de robo, falsificación ó circulación de moneda falsa, vagancia, mendicidad y reincidencia en los demás delitos.

Artículo 2o.—Los reos que cumplan la mitad de la pena de relegación y los que ya la hayan cumplido, serán indultados del tiempo que les falte para extinguir sus condenas, así como los que se encuentren disfrutando de libertad preparatoria, debiendo ser transladados por cuenta de la Administración Pública, los que estén en la Colonia Penal, al lugar de su residencia cuando fueron aprehendidos.

Artículo 3o.—Entre tanto se promulgan las reformas del Código Penal, quedan subsistentes las penas establecidas por las leyes anteriores á la que instituyó la pena de relegación.

Transitorio.—Esta ley comenzará á surtir sus efectos desde el día primero de Enero del próximo año de mil novecientos trece."

LA DEUDA NACIONAL AMORTIZABLE

Se dió tercera lectura al dictamen de las comisiones unidas 2a. y 3a. de Crédito Público y 3a. de Hacienda, referente á la creación de nuevos bonos de la Deuda nacional amortizable del cinco por ciento de 1912, para los usos siguientes: Pago de subvenciones á ferrocarriles, conversión de las deudas especiales ya creadas con el motivo anterior, pago de las subvenciones otorgadas que deban cubrirse en efectivo; ejecución de obras en los puertos y de utilidad pública, autorizando el Congreso en cada caso; indemnizaciones por perjuicios de la revolución de Noviembre de 1910; compra de acciones ya emitidas por la Caja de Préstamos para obras de irrigación y fomento de la agricultura, y pago de las que la misma caja emita para aumentar su capital con diez millones de pesos.

Los demás artículos de este proyecto se refieren al monto del interés que será del cinco por ciento, pagadero por semestres vencidos el primero de Enero y el 1o. de Julio de cada año. Se dice en ese artículo que los bonos empezarán á cobrar intereses el 1o. de Julio de 1912 y se pagará el primer cupón el 1o. de Enero de 1913, parece que sobre ésto hay una equivocación en el dictamen.

Los diez primeros años sólo se hará el servicio de réditos; pasado éste término se harán al mismo tiempo, la amortización del capital á la de los réditos, aplicando cada seis meses á ambos objetos la cantidad necesaria para la amortización del capital, en un plazo de sesenta años contados desde la fecha de su emisión. Los demás artículos se refieren á la forma de la emisión por series, de las que dos de á veinte millones cada una se van á lanzar desde luego, y las demás las tendrá que autorizar el Congreso en cada caso. Se explica la forma de los sorteos y la de la amortización.

Al poner á discusión en lo general, hace uso de la palabra el señor diputado Moheno, en contra.

INTERPELACIONES IMPORTANTES

INTERPELACIONES IMPORTANTES.

El señor diputado Moheno empezó así su discurso: ahora, como en otras ocasiones de igual solemnidad, lamento la ausencia del señor Ministro de Hacienda. A falta de otros argumentos para fundar mi lamentación, podré invocar la práctica experimental recientemente, por la que habéis visto que para la causa de la verdad y aun del gobierno mismo, es muy útil la presencia de los señores Secretarios de Estado.

Cuando se nos vienen á pedir cuarenta millones de pesos, la necesidad de la presencia del señor Secretario de Hacienda es imperiosa: en otras condiciones que no fueran las de verdadero apremio en que nos encontrábamos...

(Sigue en la 2a. plana Col. 6a.)

610 RIFLES Y 160,000 CARTUCHOS PARA EL GRAL. TRUCY

Numerosos Revolucionarios Llegaron á El Paso con Intenciones de Atravesar la Línea Fronteriza

POR CABLE
PARA EL IMPARCIAL.

El Paso, vía Laredo, 12 de Diciembre.—El martes último recibió el general Fernando Trucy Aubert, jefe de las armas en Ciudad Juárez, 610 Winchester y ciento sesenta mil cartuchos para el Cuerpo de Voluntarios Federales que operará en el norte de Chihuahua. Las armas fueron trasladadas de esta ciudad y las autoridades americanas ordenaron que no fuera estorbada su introducción.

LLEGAN MUCHOS REVOLUCIONARIOS.

De buena fuente informan que numerosos revolucionarios llegaron á Tanche y á El Paso, hospedándose en hoteles de humilde aspecto en las afueras de la ciudad. Esto hace creer que se preparan á cruzar la línea para unirse á los rebeldes, en caso de que estos últimos se decidan á atacar las poblaciones fronterizas.

RUMBO AL SUR.

Hoy salieron á bordo del Ferrocarril del Noroeste de México, rumbo al Sur, algunas fuerzas para perseguir á los rebeldes que se hallan sobre esa vía.

EL CORRESPONSAL.

NO SE CONFIRMA LA MUERTE DE "CHECHE"

POR CORREO
PARA EL IMPARCIAL.

Zacatecas, 11 de Diciembre.—La muerte de "Cheché" Campos no se confirma. Las noticias relativas al combate de Chaichihuites siguen siendo contradictorias, pues en tanto que oficialmente se sostiene que los revolucionarios fueron derrotados, por otros conductos llegan informes contrarios.

Ayer circuló insistentemente la noticia de que Sombrerete estaba seriamente amagado y aun se llegó á afirmar que había sido tomado, noticia esta última que es del todo inexacta.

El mismo día del combate en Chaichihuites, y no en Sombrerete como afirma un diario de esa capital, apareció una gruesa partida de rebeldes en la Hacienda de Tetillas, á cinco leguas de Riograndе, punto muy distante de Chaichihuites. Se considera que esta partida fué la que se dice se desprendió de las de "Cheché" Campos y Argumedo antes de la toma de Chaichihuites.

LA RENDICION DE AVILA.

En la rendición y amnistía de Manuel Avila y su gente, tomaron participación tres conocidos hacendados. Se dice que le fueron entregados á Avila, fondos á título de indemnización de las propiedades que se le quemaron.

Ayer hubo alguna alarma por haber circulado la especie de que el repetido Avila se había vuelto á levantar en armas con los mismos elementos que el gobierno ha puesto en sus manos; pero esto no es verdad.

Avila salió ayer de esta ciudad con toda su gente para Villanueva, pues ha sido nombrado por el gobierno jefe de las fuerzas de seguridad en dicho lugar, y con los mismos hombres que traía bajo su mando, va ahora á combatir la revolución. Se le dotó de fusiles Mauser y de suficiente parque, dándosele buenas monturas.

EL CORRESPONSAL.

EL TTE. COR. RIVEROLL PONE SITIO A COATEPEC

POR TELEGRAFO
PARA EL IMPARCIAL.

Toluca, 12 de Diciembre.—Se reciben noticias de que en estos momentos (6.45 p. m.) la columna del teniente coronel Jiménez Riveroll ha emprendido un vigoroso ataque sobre los rebeldes que se encuentran en Coatepec Harinas, del distrito de Tenancingo, obligándolos á encerrarse en dicha población y cortándoles toda retirada.

Una partida penetró anoche á Ayapango, del distrito de Texcoco, cometiendo escándalos.

—La ranchería del Pedregal, del distrito de Lerma, fué hoy asaltada y saqueada por completo. Los rebeldes se llevaron todos los caballos que había allí.

Las partidas que, como he dicho, se internaron en los montes de "La Gavia," amenazan incendiar hoy en la noche las haciendas de "La Puerta" y de "Cano Abajo." Con este motivo se han enviado fuerzas de resguardo á esos lugares.

TIROTEARON EL TREN

POR CORREO
PARA EL IMPARCIAL.

Puebla, Diciembre 11.—Un pasajero que llegó anoche á bordo del tren procedente de Atlixco dice que antenoche fué tiroteado ese mismo tren y que uno de los viajeros resultó herido de una pierna.

LOS PEONES DESAPARECEN MISTERIOSAMENTE

POR TELEGRAFO
PARA EL IMPARCIAL.

Cuautla, 11 de Diciembre.—Comienza á notarse gran movimiento entre la gente de campo, pues los peones han empezado á abandonar sus labores y desaparecen misteriosamente. Ayer se presentó el cabecilla Camilo Duarte á la hacienda de "El Hospital" y obligó á todos los trabajadores á que se le unieran, cosa que consiguió llevándose así un buen número de hombres, entre ellos á los empleados de la finca, Anastasio Gabancho, español, y Alberto Ojavarría. Ahora el cabecilla pide una fuerte suma por su rescate. Se rumora que ambos empleados lograron escaparse. "El Hospital" se halla á cuatro kilómetros de aquí.

EL CORRESPONSAL.

EL PRIMER PRESIDENTE DE CHINA VIENE A MEXICO

Los Periódicos del Lejano País Aseguran que el Dr. Sun-Yat-Sen Visitará Nuestra Rep. Después de Estar en los EE. UU.



DR. SUN YAT SEN, EXPRESIDENTE DE CHINA.

Se tiene como muy probable que dentro de poco tiempo hará una visita á México el ex-Presidente de la República de China, Dr. Sun Yat Sen, que entre el asombro del mundo civilizado derribó la vieja dinastía de los "mandchues" y que después de ocupar la presidencia provisional, la dejó en manos del estadista que designó la asamblea popular.

Desde hace algunos días se venía rumorando que el Dr. Sun Yat Sen vendría á México después de su visita á los Estados Unidos, á donde lo llevan varios negocios de trascendencia para la República oriental y el deseo de unificar la opinión de los chinos residentes en aquel país, con el objeto de que ellos sirvan de sostén al nuevo régimen. Con este último propósito parece que el Dr. Yat Sen piensa venir á México.

Para saber algo de cierto, entrevistamos ayer al señor Encargado de Negocios, Woo Chung Yen, quien se sirvió manifestarnos que los periódicos que acaban de llegar de China, dicen que el Dr. Sun Yat Sen visitará también á México después de su estancia en los Estados Unidos.

Agregó el señor Encargado de Negocios que él suponía que en caso de que viniera el ex-Presidente, viajaría de incógnito y no con representación oficial, pero que no tenía ningún aviso serio de que fuera á realizarse el viaje.

LA DECLARATORIA DE GOB. DE PUEBLA

La Legislatura Actual Alegando sus Derechos Pretende ser quien Proclame el Nombre del Nuevo Mandatario del Estado

NI LA FUERZA DE LAS ARMAS LOGRARA DISOLVER EL ACTUAL CONGRESO

SE ASEGURA TAMBIEN QUE CUALQUIER DECISION DE LOS DIPUTADOS NO SERA RECONOCIDA NI ACEPTADA POR EL EJECUTIVO

POR CORREO
PARA EL IMPARCIAL.

Puebla, Diciembre 11.—Sigue dando origen á inesperados y ruidosos incidentes la actitud del Congreso local en lo referente á la declaratoria de gobernador. El señor licenciado Meléndez, opina que deben convencerse los señores diputados de que no son ellos quienes deben hacer la designación del nuevo primer mandatario, sino los que formen la legislatura que funcionará el día primero. Los ha citado varias veces, por conducto de diversas personas, con el objeto de conferenciar con ellos acerca de tan importante punto, pero los diputados rotundamente se niegan á concurrir, y se escudan con la ley de convocatoria. Por otra parte, los interesados en que los nuevos diputados pronuncien la última palabra en el asunto electoral, aseguran que el Congreso que hoy funciona y llega ya á sus postrimerías, está físicamente imposibilitado para hacerlo, porque no tiene base de qué partir para declarar gobernador á alguno de los candidatos, desde el momento que ningún diputado ha visto los expedientes originales de las elecciones, sino únicamente copias de éstos; y se dice que es indispensable requisito que los legisladores tengan á la vista los documentos auténticos, con las firmas de puño y letra de los electores. Como estos documentos, que constituyen las credenciales, únicamente los candidatos los tienen en su poder, y sólo al Congreso próximo los presentarán, resulta que éste es el legalmente investido del derecho que está á discusión. Esto es lo que hacen valer las personas que desean que los diputados del presente período desistan de su idea, y hasta llegan á afirmar que si éstos, contra viento y marea, se toman esas atribuciones, serán acusados y procesados por usurpación de funciones.

ENTREVISTAS.

Entrevisté hoy á algunos miembros de la Cámara, preguntándoles su opinión y me manifestaron que están dispuestos á sostener sus ideas y que si llega á echarse mano—como tienen noticia— de la fuerza armada para obligarlos á abandonar el Palacio Legislativo, se irán á cualquiera otro sitio, hasta un lugar en despoblado, para ejercer las funciones que se les quiere arrebatar. Sus contrarios —algunos de los cuales entrevisté también—me dicen que nadie piensa en mandar fuerza armada; que los señores diputados pueden hacer lo que gusten, hasta el día último del presente mes, pero que solamente conseguirán ponerse en evidencia, pues su decisión, cualquiera que sea, no será reconocida ni aceptada por el Ejecutivo, y, en último resultado, los senadores decidirán, y, de todos modos, el Congreso entrante revisará las credenciales de los candidatos y dará el triunfo á quien juzgue conveniente.

OCURSOS AL CONGRESO.

De Tecamachalco se remitió al Congreso, un ocurso pidiendo la nulidad de las elecciones de diputados, alegando que hubo imposición; además, los vecinos del cercano pueblo de San Baltasar, elevaron otro escrito, pidiendo que no sea designado gobernador, don Enrique Ibáñez, porque—según aseguran los signatarios—hay pendientes algunos procesos contra el mencionado candidato.

EL CORRESPONSAL.

LA VIRGEN DE GUADALUPE RECIBIO AYER EL TRADICIONAL HOMENAJE DEL PUEBLO CATOLICO

ERA IMPONENTE Y GRANDIOSO EL ASPECTO QUE PRESENTABA LA BASILICA

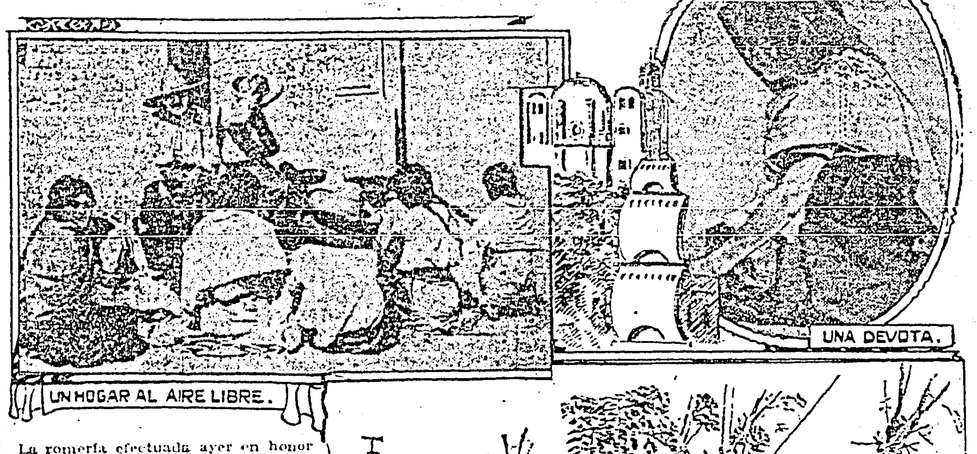

UNA DEVOTA.

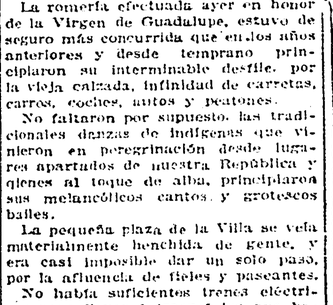

UN HOGAR AL AIRE LIBRE.

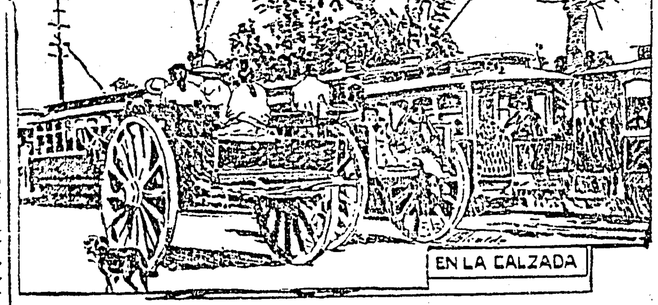

EN LA CALZADA

La romería efectuada ayer en honor de la Virgen de Guadalupe, estuvo de seguro más concurrida que en los años anteriores y desde temprano principiaron su interminable desfile, por la vieja calzada, infinidad de carretas, carros, coches, autos y peatones.

No faltaron por supuesto, las tradicionales danzas de indígenas que vinieron en peregrinación desde lugares apartados de nuestra República y ejecutaron al toque de alba, principiaron sus melancólicos cantos y grotescos bailes.

La pequeña plaza de la Villa se veía materialmente henchida de gente, y era casi imposible dar un solo paso, por la afluencia de fieles y paseantes.

No había suficientes trenes eléctricos para llevar ó traer á los que hacían el viaje, no obstante haberse puesto una corrida cada tres minutos.

Es costumbre inveterada que anualmente, en esta fecha, la misa solemne que allí se canta, sea dicha por el Ilmo. señor Arzobispo de México; pero ahora, con motivo de encontrarse ausente el señor de la Mora y estar enfermo el padre Andrade, Vicario Capitular, fué cantada por el Rev. padre Lucio Estrada, ayudado por el Diácono y Subdiácono de aquella diócesis, señores Enrique G. Bravo y Cenobio Morales.

El sermón estuvo encomendado al Rev. padre Victorio Albarrán, quien habló de la protección que la Virgen indiana ha impartido siempre á los mexicanos.

En la plaza fueron instalados infinidad de puestos con fondas, juegos de azar y ritas de objetos. No se alteró el orden sino por tres individuos que se decían agentes de la reservada y que durante la tarde, pistola en mano y en estado de ebriedad, armaron un buen escándalo.

EN SANTA BRIGIDA

La función celebrada ayer en el templo de Santa Brígida, con motivo de la conmemoración de la Virgen de Guadalupe, fué muy solemne.

La misa estuvo á cargo del Rev. padre Orozco, y el sermón fué dicho por el padre Bernardo Durán, quien estuvo bastante elocuente.

El tema de su oración fué "María, madre misericordiosa." Durante él hizo referencia á los padecimientos de los indios, por las crueldades que con ellos cometían los conquistadores. Aludió á los atropellos que sufrían éstos y á los consuelos prodigados á los indígenas por los misioneros.

Dijo que le complacía ver como todas las clases sociales tienen fe en la Virgen de Guadalupe, y que deben todos trabajar por que dicha fe se robustezca más cada día.

Exhortó á los miembros del Partido Católico Nacional á hacer labor social también, aparte de la política.

La misa que se cantó fué la de Perdl. A la hora del ofertorio se cantó el Ave María de Palma, y durante la toreta la artista Rita Villa cantó un solo en dó menor.

El coro se componía de voces é instrumentos. Estaban como solistas los conocidos artistas Torres Ovando, Rocha y otros.

La parte instrumental fué desempeñada por varios profesores del Conservatorio Nacional de Música. Ayudaron á la misa los alumnos del Seminario Conciliar de la metrópoli. La concurrencia fué selecta, pues que estuvieron presentes la mayor parte de los miembros del Partido Católico Nacional, como son los señores Fernández Somellera, de la Hoz, García Pimentel, Tamariz y otros muchos que no recordamos así como infinidad de señoras de lo más granado de nuestra sociedad.

EN LA CAPILLA DE GUADALUPE

Las ceremonias comenzaron á las siete de la mañana. Fué una misa can-

(Sigue en la 8a. plana Col. 5a.)

LA CUESTION CHINA EN LA CAMARA DE SENADORES

(¡Sgue de la primera plana)

ocuparon la tribuna los miembros de la Comisión, señores licenciado de la Barra, licenciado Rabasa y licenciado Enríquez, quienes argumentaron que esa prórroga significaba una modificación al tratado y que según el protocolo, debía celebrarse un nuevo convenio. El senador señor licenciado Urtarte, habló para una moción de orden, diciendo que lo primero que debía discutirse era el dictamen presentado en el período anterior y que aún se hallaba pendiente.

Antes de recogerse la votación, la Comisión pidió permiso para retirar su dictamen.

Por el poco tiempo que falta para la clausura del período de sesiones, es probable que este asunto quede nuevamente en cartera hasta la apertura del Congreso, en el próximo mes de Abril.

—De conformidad con lo prevenido en la fracción I del artículo 56 de la Ordenanza General del Ejército, se concede retiro por veinticinco años de servicios, en virtud de haberlo solicitado, al Mayor del 4o. Regimiento de Caballería, Jesús Zozaya, quien causará baja en el Cuerpo á que pertenece, con fecha 11 del actual.

Los Miembros del Congreso Científico en Xochimilco

Los miembros del primer Congreso Científico dedicaron la mañana de ayer á hacer una visita á las obras de Provisión de Aguas Potables.

Los recibió en la estación de tanques y maquinaria el señor ingeniero Marroquín y Rivera, Director Técnico de las obras, quien les dió cuantas explicaciones le pidieron y los acompañó en su detenido paseo por planta, depósito, etc.

Después los visitantes pasaron á la estación de bombas, donde se les ofreció un lunch.

El grupo de excursionistas regresó á eso de las doce, muy complacido de su visita.

LA CONFERENCIA DE ANOCHE.

El señor doctor don Daniel Vergara Lope dió anoche su anunciada conferencia sobre Anatomía y Fisiología Artísticas. En su disertación, llena de importantes enseñanzas, se refirió especialmente á lo útil que para los artistas es el esttudio de ambas materias.

La conferencia fué ilustrada con proyecciones de dibujos y estudios anatómicos hechos por Rafael, Miguel Angel, Leonardo de Vinci y algunos otros grandes maestros.

48 Horas más de Plazo

EL ASUNTO DE LOS MECANICOS.

Los representantes de la "Unión de Mecánicos Mexicanos," que antier pusieron al señor Clarck, Presidente de las Líneas Nacionales, un plazo de veinticuatro horas para declararse en huelga si no era retirado de los talleres ferrocarrileros el reglamento á que tantas veces nos hemos referido, resolvieron esperar dos días más la contestación definitiva que habrá de darles el mencionado señor Clarck, á fin de que no se les acuse de "violentos."

La decisión de los obreros obedeció también á que recibieron informes de que el Presidente de las Líneas Nacionales, deseoso de evitar un conflicto, optaría por derogar el reglamento.

Ya sea que el señor Clarck conteste afirmativa ó negativamente á los delegados de la "Unión de Mecánicos Mexicanos," éstos procederán inmediatamente á dar aviso, por telégrafo, del resultado obtenido, á todos los miembros de la agrupación. De los mensajes que circulen en las fábricas, y que serán remitidos á la misma hora á todos los talleres de la República, dependerá que estalle ó no la huelga de los obreros mecánicos.

Firmada por Wenceslao Vázquez, Rafael Sainz Trejo, Alberto Velasco, Abundio Guerrero, Florentino R. Cotrón, Luis Guzmán, Sabino Leal, Raymundo Silva y Rafael Carrillo, recibimos una larga carta, procedente de Aguascalientes, en la cual se refieren á que no todos los mecánicos están dispuestos á la huelga, como se ha dicho por la prensa capitolina, pues que el reglamento que tanto ha disgustado á los obreros se refiere solamente á los que no cumplen con sus deberes, mas no á los que saben desempeñarlos.

Agregan, para terminar, que están dispuestos á desmentir, de la manera más categórica, las imputaciones que acerca de la huelga se le hace á todo el gremio de mecánicos.

—Se recuerda á los alumnos del Colegio Militar, la prevención del artículo 302 del Reglamento del Plantel, relativa á que cuando sean vistos en los billares, cantinas y demás garitos, por primera vez, sufrirán el arresto de un mes en el calabozo, y si reinciden causarán baja en el establecimiento; en el concepto de que ya se encarece á la Secretaría de Gobernación, que cuando alguno de dichos alumnos infrinja la aludida disposición, la policía del Distrito Federal lo consignará al Comandante Militar de México.

Contestación del Señor Pino Suárez á los Diputados Oaxaqueños

El señor don Luis F. Ortiz, á quien no tenemos el gusto de conocer, nos remitió ayer una carta en la que manifiesta que sí contestó el señor Vicepresidente á la que le dirigió un u. grupo de diputados de Oaxaca. Dicho señor Ortiz para coprobar su afirmación, se sirve enviarnos adjunta la copia de la respuesta que el señor Pino Suárez dió al citado grupo de diputados, y que á la letra dice:

México, D. F., 9 de Diciembre de 1912.

Señores don Eleazar del Valle, don Fidencio Hernández y demás signatarios.

Presentes.

Muy distinguidos señores míos:

Me refiero á su apreciable fecha 4 del actual, que por mis excesivas labores en estos últimos días, no había podido contestar con la oportunidad deseada.

Efectivamente, en las declaraciones que hice en defensa de los ataques del señor Flores Magón, me refería á que entre los amigos que había hecho triunfar como representantes de Oaxaca en la Cámara Nacional, había muchos elementos enemigos del Gobierno. Esta mi aseveración tuvo por base los muchos y variados informes que he recibido de Oaxaca y de aquí de la capital, relativos á los trabajos del señor Flores Magón en las elecciones y á la actitud que han venido asumiendo algunos diputados oaxaqueños en la Cámara de Diputados durante el período de sesiones que está para terminar. Ignoro quiénes serán esos diputados oaxaqueños amigos del señor Flores Magón y enemigos del Gobierno; pero de esto ha de haberse dado ya perfecta cuenta el público en general, y, por consiguiente, si ustedes no se encuentran en el número de ellos, no hay para que se manifiesten aludidos en mis declaraciones.

Lamento muchísimo que, aunque fuera por breves días, ustedes se hubiesen mostrado mortificados con mis declaraciones, y esperando que esta mi carta les sirva de explicación sobre el particular, me suscribo con toda consideración, su afectísimo atento y S. S.,

J. M. PINO S.

—El Teniente de Infantería en Depósito, Enrique J. Toledo, que se halla en esta capital, causa baja en esa Corporación con fecha 11 del actual, y alta en su empleo en el 20o. Batallón.

LA VIRGEN DE GUADALUPE RECIBIO AYER EL HOMENAJE DEL PUEBLO CATOLICO

(Sigue de la 1a. plana)

tada, en la cual recibieron la comunión multitud de personas, casi todas ellas agrupadas en las sociedades "Apostolado de la Oración" y "Guardia de Honor de María Inmaculada."

A las diez se encendieron todos los cirios y luces y comenzó la tercia. El Delegado Apostólico, Monseñor Boggiani, llegó al templo y fué recibido por un grupo de sacerdotes. Con todas las reglas de ritual fué ayudado á ponerse los ornamentos blancos, y dió principio la solemne misa en que offició de Pontifical. El órgano del templo dejó oír sus graves notas, y el orfeón tomó á su cargo los cánticos religiosos.

El sermón estuvo á cargo del Capellán del templo, señor Presbítero Amado C. Pardavé. Habló sobre las glorias de María de Guadalupe, y en su peroración exhortó al mundo católico para implorar la paz de la República, é hizo explicaciones sobre la imperiosa necesidad de que se restablezca el orden. Para concluir, Monseñor Boggiani declaró solemnemente haber concedido una indulgencia de cien días á todas las personas congregadas en el recinto, como gracia especial. En el púlpito se dió lectura al documento relativo.

La misa de función siguió después siendo de anotar el Agnus de la Misa, y el Regina Coeli, cantado por el Orfeón y que constituyó sin duda la nota más saliente de la ceremonia. El señor Delegado dió la bendición apostólica, que recibieron los fieles de rodillas. Concluyó la ceremonia momentos antes de la una p. m. En la tarde hubo Rosario y procesión del Santísimo Sacramento.

EN CATEDRAL

La Iglesia Catedral también se vió de fiesta. Desde por la mañana se iniciaron las ceremonias con la Tercia y función solemne, oficiando, en ausencia del señor Arzobispo, el Dean de la Iglesia Mayor. Por la tarde concurrió el señor Delegado Apostólico, cantándose primeramente un Te Deun coreado por el orfeón de Catedral y después una Salve Regina Mater. Estas ceremonias se dedicaron á la Deprecación Nacional. En casi todos los templos de México hubo Misas Cantadas, y exposición del Santísimo Sacramento durante el resto del día. Por la tarde se rezó el Rosario.

—Se expide patente de licencia absoluta, por haberla solicitado, al Capitán segundo de Artillería Permanente, Daniel Ruiz Benítez, quien causará baja en el 1er. Regimiento del arma, con fecha 11 del corriente.

ROYAL WORCESTER CORSE

Los corsés inoxidables ROYAL WORCESTER Prestan un encanto y una gracia irresistible á todas las formas. Reúne todas las cualidades que toda Señora debe exigir de un buen corsé. Dan al cuerpo

Forma, Esbeltez, Armonía.

MODELO DESDE $5.00 LIBRE DE GASTOS.

Pida usted catálogo ilustrado No. 20 que le mandaremos gratis.

Unicos Depositarios:

LAS FABRICAS UNIVERSALES



A. REYNAUD Y CIA.

México, Esquina 2a. del 5 de Febrero y 4a. Capuchinas, Apartado 17.

CEREVISINA

(Levadura seca de cerveza)

La CEREVISINA da maravillosos resultados en el tratamiento de los *furúnculos*. En los enfermos que padecen de *psoriasis*, *herpès* ó *eczema*, produce el mejor éxito mejorando rapidamente su estado general, asi como en el *acné*, la *urticaria*, etc.

PARIS, 8, rue Vivienne y en todas las Farmacias

LOTERIA DE BENEFICENCIA DEL ESTADO DE QUERETARO

LA MAS LIBERAL Y EQUITATIVA

CADA DOMINGO UN SORTEO

De $2,000., de $5,000., ó de $15,000.

AGENTES: SE SOLICITAN BIEN RETRIBUIDOS EN LAS POBLACIONES DONDE NO LOS HAYA.

OFICINAS: 4a. DE MEDINAS 93. MEXICO, D.F.

"COSMOS" MAGAZINE Y "EL IMPARCIAL"

¡UNA COMBINACION VENTAJOSA!

"COSMOS" Magazine, subscripción anual ..... $ 6.00
"EL IMPARCIAL", subscripción anual ..... $ 12.50
Los dos periódicos veces al año ..... $ 18.00

Llene y envíe Ud. el siguiente cupón y recibirá muestras del Magazine "COSMOS" y el modo de obtener la subscripción á esta publicación y á "EL IMPARCIAL" por la suma de $ 12.50 al año ó $ 7.00 por seis meses.

El Señor.....
Calle de..... Núm.....
Población..... Edo. de.....
desea una muestra del Magazine "COSMOS".

Remítase este cupón en un sobre franqueado con una estampilla de un centavo á la COMPAÑIA EDITORIAL "COSMOS". Apartado 36 bis. MEXICO, D. F.

El Pie Bien Calzado de una Mujer

FORMA UNO DE SUS PRINCIPALES ATRACTIVOS.

En Nuestra Casa se Encuentran los Modelos más Recientes Implantados por la Moda Elegante.

Como GARANTIA de su buena clase pueden ser usados

TREINTA DIAS

y devolverse, YA USADOS, si se les encuentra algún defecto.

Inmediatamente devolveremos el dinero recibido.

CALZADO "ZARINA" para SEÑORAS.

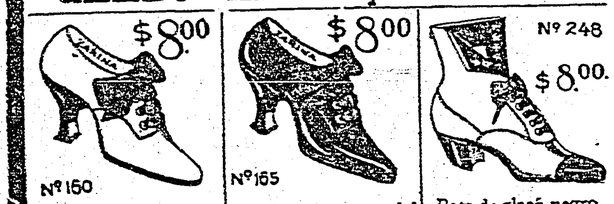

Nº 160 $8.00 Choclo de glacé negro de finísima piel, con cintas anchas. Tacón francés alto.

Nº 165 $8.00 Choclo de hermosa piel charolada, con cintas anchas de seda. Tacón francés alto.

Nº 248 $8.00. Bota de glacé negro, puntera de charol, suela delgada. Tacón militar.

Nº 255 $8.00. Choclo de glacé negro con puntera y adorno de charol. No 255. Tacón francés. No. 260. Tacón militar.

Nº 250 $8.00. Bota de glacé negro, puntera de charol, suela doble. Tacón militar.

Nº 260 $8.00. Choclo de glacé color chocolate, suela sencilla. No. 260. Tacón francés. No. 270. Tacón militar.

Nº 275 $8.00. Choclo de glacé negro con puntera de charol, suela doble. Tacón militar.

Nº 290 $8.00. Choclo de glacé negro, con puntera lisa, cintas de seda. Tacón militar.

Nº 310 $8.00 Choclo de glacé negro, clase superior, puntera lisa. Tacón francés. Tres tirantes.

PIDASENOS CATALOGO GENERAL

TAMPICO NEWS CO., S. A.

Esq. 16 de Septiembre y Bolívar. - Apartado 1175. - MEXICO, D. F.



El Uniforme es parte Integrante del Militar

Para oficiales de Infantería y Caballería.

Uniformes de gala ó de diario, de buen paño importado, negro, ó azul negro, sin incluir gorra. $60.00
En mejor clase de paño, mismos colores. ..... „65.00
En clase de paño más fino y durable. ..... „70.00
En paño especial, extra, mismos colores. ..... „75.00
Uniformes de Kaki importado, en colores gris, aceituna ú oro viejo, con gorra, vueltas y presillas. ..... „25.00
En mejor clase de Kaki mismos colores y prendas .... „27.00
E Kaki especial impermeable, mismos colores y prendas „30.00

Tenemos todas las prendas necesarias para todas las armas de los diferentes cuerpos de ejército en la República. Pida precios.

EL PALACIO DE HIERRO. México, D. F.

¿Habeis usado nunca el Vigor del Cabello del Dr. Ayer? Vuelve el cabello blando, sedoso, rico y estimula su crecimiento. Enseñad la fórmula á vuestro médico. No tiñe el cabello.

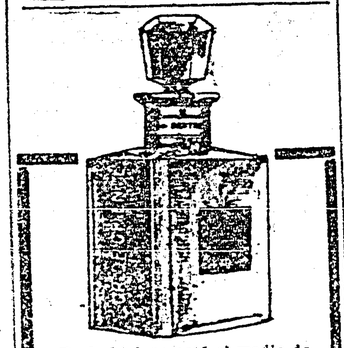

En la higiene está el medio de conservar la dentadura; pero si se ha descuidado, recurra al

LICOR DE ORIENTE

para que le dure toda la vida. Se hacen envíos por express y correo.

$1.00 EN DROGUERIAS Y BOTICAS.

Unicos representantes:

A. HURTADO Y Cía.

Apartado, 2649, México, D. F.

BICICLETAS INGLESAS MARCA "RAGLAN"

AL CONTADO $160.00

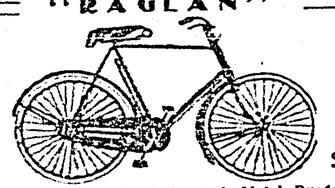

EN ABONOS $180.00 $15.00 CON EL PEDIDO Y $15.00 CADA MES.

Rims de Acero, Cubrecadenas, Salpicaderas de Metal, Rueda Libre, Dos Frenos de Mano, Llantas desmontables, Rayos extra-fuertes. Hermoso acabado. Fuertes y duraderas. La más elegante y mejor bicicleta.

Pidan catálogos de ALLEN Y CIA. SUCS., Agentes Generales. Apartado 1025. México, D. F. Ave. San Francisco 1

GRAN REBAJA de PRECIOS

en BICICLETAS, ACCESORIOS y EFECTOS de SPORT

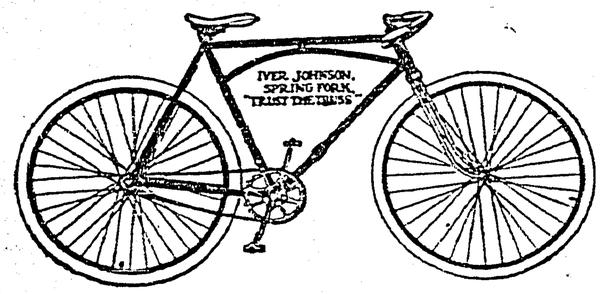

Durante el mes de Diciembre hemos reducido los precios sobre BICICLETAS, ACCESORIOS Y EFECTOS DE SPORT.

APROVECHAD ESTA OCASION

Al hacer algún pedido, sírvase anotar DEPARTAMENTO I, para conseguir estos Descuentos.

CATALOGOS GRATIS.

MOHLER & DE GRESS

Ave. 16 de Septiembre No. 18.

MEXICO, D. F.

MADERAS AMERICANAS Y DEL PAIS

EN TODAS CLASES Y TAMAÑOS. PRECIOS COMODOS.

P. F. VDA. DE CARDENAS. 4a. de Matamoros Núm. 118. MEXICO, D. F.

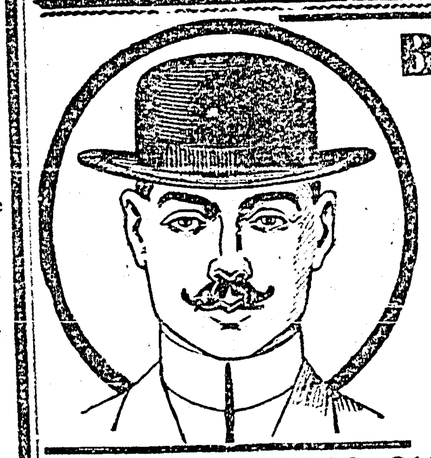

BONCI

COPA BAJA Y ALA GRANDE

Ultima palabra de la Moda Inglesa. Creación especial

SANJENIS

PARA EL INVIERNO 1912-13

Este modelo es hecho de fieltro opaco fino, con cinta, ribete y forro de seda.

TAN ELEGANTE COMO TODOS LOS SOMBREROS SANJENIS.

Colores: Negro y Tabaco.

PRECIO $10.00

CALIDADES SUPREMAS DE $12.00, $14.00 Y $16.00.

SANJENIS HNOS., SUCR. GUILLERMO SANJENIS

AV. 16 DE SEPTIEMBRE No. 74. - MEXICO.

Hacemos remesas por Correo á Reembolso ó Express C. O. D. Mandamos gratis Catálogo de Sombreros finos. Al hacer su pedido no olvide medida, color y precio. Solicitamos agentes en toda la República.

LOTERIA NACIONAL

SORTO EXTRAORDINARIO Núm. 42, DE

200,000. PESOS

PARA EL DIA 2 DE ENERO DE 1913.

AVISO IMPORTANTE

Por acuerdo de la Junta Directiva, se hace saber al público que el Sorteo de $200,000.00 que estaba anunciado para el 25 de Diciembre del corriente año, tendrá verificativo el día 2 de Enero de 1913, bajo el siguiente reparto de premios:

Premios Directos:

1	premio de	$200,000.	$200,000
1	" "	60,000	" 60,000
1	" "	40,000	" 40,000
1	" "	20,000	" 20,000
1	" "	10,000	" 10,000
10	" "	2,000	" 20,000
10	" "	1,000	" 10,000
344	" "	200	" 68,800

Aproximaciones:

99 aproximaciones de á $ 160 cada una, para los números restantes de la centena del que obtenga el premio de $ 200,000 ... $ 15,840
396 aproximaciones de á $ 80 cada una, para los números restantes de las centenas de los que obtengan los premios de $ 60,000, $ 40,000, $ 20,000 y $ 10,000 ..... $31,680
2 aproximaciones de á $ 1,000 cada una para los números anterior y posterior del que obtenga el premio de $ 200,000... ... $ 2,000
8 aproximaciones extraordinarias de á $ 200 cada una para los números anterior y posterior de los que obtengan los premios de $ 60,000, $ 40,000, $ 20,000 y $ 10,000..... ... $ 1,600
1,999 reintegros de á $ 40 cada uno, para los números cuya última cifra sea igual á la del número que obtenga el premio de $ 200,000... ... $ 79,960

2,873 Premios, Aproximaciones y Reintegros, que importan, $559,880

Se llama la atención del público de que el reparto de premios de este sorteo, se ha modificado en su favor, pues se repartirán en premios $559,880 en vez de $549,550 que se ofrecían anteriormente, elevándose el tanto por ciento repartible del 68-69 0,0 al 70 por ciento.

Entero $40.00. Vigésimo $2.00.

RASGONES

(*Sigue de la pág. 9*)

han dado en llamar «nuevo régimen,» *cabe y medra todo* lo que tenga trementina ó huela á ocote. De esto resulta, que haya más «pinos» en la administración actual, que cocos *en Colima* y limas en Silao.

¿Y es justo que el maderismo
se arrime á todo lo suyo,
ostentando con orgullo
su bárbaro nepotismo...?
¡Que conteste.... Pero Grullo!

«*Hay que vivir para ver*»—dijo alguien, y lo dijo con muchísima razón. Si nosotros hubiéramos nacido hijos del Celeste Imperio y hubiéramos estado en Torreón el memorable día 15 de Mayo de 1911, no sabríamos en la actualidad, que nuestro Gobierno, teniendo muchos millones de pesos que le estorban, va á pagar al Imperio del Sol Naciente más de tres milloncitos por la matanza de chinos habida en Cohahuila; *no sabríamos que en poder* del señor Emilio Madero obra un documento que, al haber sido presentado, habría ahorrado á nuestro pobre Erario *el formidable desembolso*; no sabríamos, por último, que dicho documento no se publica porque dizque contiene *algo no muy limpio que se* relaciona directamente con un encumbrado pro-hombre del maderismo.

Pero.... ¿qué se le va á hacer
cuando es respingón el potro?
Con motivo dijo el otro:
«que hay que vivir para ver....»

Los empleados del comercio, desventurados seres que parecen haber nacido para chivos expiatorios; ciudadanos en cuyas humanidades parece haber hecho blanco con más precisión la bíblica sentencia de sudar para comer, están la mar de divertidos. Sus amables y humanitarios patrones no quieren permitirles que durante las mañanas de los domingos oigan su misa, se bañen, se razuren, se corten *los callos y luzcan en Plateros sus za*patos con moño y sus calados calcetines de á treinta y siete centavos. Lejos de todo ésto, pretenden que el Supremo Hacedor descansó en domingo porque entonces no había tiendas de ropa, ni mostradores, ni clintela india *que nomás ve la gente y los tranvías* eléctricos el séptimo día de cada semana; y, en consecuencia, pretenden que para sus dependientes no debe haber descanso ni durante los domingos.

Si los dependientes se unieran y practicaran el derecho de la huelga, otro gallo les cantara.

Que manden con sus porfías
á Cafrería ó al... Japón,
á esos pulpos come-frías
que *adoran más á un tostón*
que á la autora de sus días.

CAIFAS.

Imprenta Artística, 3a. de Zaragoza núm. 69

El Teléfono Ericsson

da servicio á más de 9,500 subscriptores

Ademas su extensa red está conectada con 456 aparatos en Puebla y con 218 en Toluca. Consecuentemente la Ericsson brinda oportunidad de comunicarse con cerca de 11,000 aparatos todos con líneas directas.

Es la Empresa Telefónica más grande en la República.

Departamento de Contratos

2a. de Victoria, 53, Apartado 1396.

Teléfonos 681 y 682. MEXICO.

En la 1a. Calle de Victoria No. 18, se arrienda una casa propia para Huespedes, da frente á la gran avenida de López hasta S. Francisco.

Allí mismo se realiza una cantidad de muebles finos, americanos, propios para amueblar una casa particular ó de huespedes.

A precios sumamente baratos

pues con motivo de viaje á Europa del Sr. Lic. A. del Moral se realizan estos muebles de ocación.

Esta abierto este local de 7 á 1 am. y de 3 á 6 pm.

LOS MEJORES PLATILLOS Y BEBIDAS
SOLAMENTE EN EL
GRAN CAFE RESTAURANT
DEL
TEATRO PRINCIPAL
LUJO, COMODIDAD, ECONOMIA.
VISITENLO

EL IMPARCIAL

EDICION DE SUBSCRIPTORES ••• DIARIO INDEPENDIENTE ••• EDICION DE SUBSCRIPTORES

FLORÉINE
CREMA de BELLEZA
Suaviza - Refresca
Perfuma la Piel
A. GIRARD - 48, rue d'Alésia - PARIS
EMILIO MANUEL & Co Av. 16 de Sptbre. 65, Mexico, D.F.

TOMO XXXIII.—NUM. 6.822

Para la publicación de anuncios y réclames, dirigirse á S. L. Q. Goetschel, Avenida del 16 de Septiembre 28. Sus Agentes en Europa. La Société Mutuelle de Publicité. 14 rue de Rougemont.—París. (9e.)

MEXICO, D. F.—Jueves 5 de Diciembre de 1912

SUBSCRIPCIONES:
Por tres meses ... $ 3.00
Por seis meses ... 6.00
Por un año ... 12.00

10 PAGINAS VALEN 2 CVOS.

BANCOS PARA AGRICULTORES

VA A PROPONER SU CREACION EL GOBIERNO

LA CAJA DE PRESTAMOS NO RESPONDE A LAS NECESIDADES DE LOS PEQUEÑOS TERRATENIENTES EN MEXICO

PODRA FACILITARSE DINERO SOBRE COSECHAS Y PRENDAS

En las altas esferas del Gobierno se está estudiando un proyecto de ley, que en su oportunidad será enviado á la Cámara de Diputados, para la creación de bancos agrícolas regionales.

El Sr. Lic. Hernández, ex-Ministro de Fomento y actualmente de Gobernación, se sirvió decirnos sobre este particular lo siguiente:

"A la Caja de Préstamos para el Fomento de la Agricultura, institución que depende del Gobierno, se le ha censurado porque no llena su objeto, es decir, porque no llega hasta el pequeño propietario. Esto es verdad; y no llega el beneficio de la institución mencionada hasta allá, porque no tiene, actualmente, medio de hacerlo, si no es creando sucursales que significarían gastos cuantiosos y reducirían el capital de la Caja.

"Se pensó, para subsanar esto, hacer los préstamos por conducto de los bancos de los Estados y de los de esta capital, como el Central, el Nacional y el de Londres, mediante una comisión moderada que se les daría, pero se desechó pronto este proyecto y vino el de fundar bancos agrícolas, que se establecerán en las regiones en donde sean necesarios y que serán el conducto entre la Caja de Préstamos y la pequeña propiedad.

"La Caja de Préstamos cuenta actualmente con un capital de diez millones en acciones y veinte en obligaciones, que es muy reducido para las necesidades á que está destinada. Con los cincuenta millones, más de bonos, cuya autorización se ha pedido á la Cámara de Diputados, se espera tener ya un fondo suficiente.

"En el proyecto de ley que se enviará á la Cámara para la creación de los Bancos Agrícolas, se establecen las reglas generales de su funcionamiento y se modifican algunos preceptos del Código Civil, con el objeto de que dichas instituciones puedan hacer préstamos sobre cosechas, sobre prendas, sin que éstas queden en poder del acreedor, etc. etc.

"La Caja de Préstamos, con el concurso de los bancos agrícolas, podrá cumplir su objeto: ayudar la pequeña agricultura."

LA INDEMNIZACION POR LA MATANZA

UNA COMISION DEL SENADO ANTE EL SR. LASCURAIN

A pesar del poco tiempo que falta para que la Cámara de Senadores clausure el período de sus sesiones ordinarias, probablemente se discutirá lo que ha dado en llamarse la "Cuestión China". Esta no es otra cosa que la ratificación del tratado que celebró la Secretaría de Relaciones con el representante diplomático de aquella nación, en virtud del cual se otorga una indemnización de varios millones de pesos, por la matanza de asiáticos ocurrida en Torreón.

Los antecedentes de este asunto son: la Comisión de Relaciones, de la Cámara de Senadores anterior, consultó en dictamen la no ratificación del tratado; este dictamen, al ponerse á debate, fué retirado en virtud de una proposición suspensiva que se presentó, reservándosele para el presente período.

La nueva comisión de Relaciones nombrada, se halló, pues, con el dictamen de la anterior, dictamen que no puede modificar ni retirar definitivamente, sino mediante autorización que otorgue el Senado, previo el debate correspondiente.

En estas condiciones los miembros de la referida comisión, celebraron ayer una larga entrevista con el señor Ministro don Pedro Lascuráin, con el objeto de obtener nuevos datos sobre tan delicada cuestión.

Ignoramos el resultado de esa conferencia. Quizá ella determine que, uno de éstos días, la "Cuestión China", se ponga al debate para que el Senado vote de una manera definitiva su ratificación ó su no aprobación del tratado.

QUIEREN VOLVER A MEXICO

Algunos de los emigrados políticos que actualmente residen en los Estados Unidos, so han dirigido al señor Ministro de Gobernación, manifestándole que desean volver á México, acogiéndose á la amnistía.

En su mayoría, los emigrados son vecinos de Chihuahua, que huyeron al ser ocupada dicha ciudad por las fuerzas federales.

El Gobierno ha contestado á los solicitantes, que pueden venir á México, y después, gozando de garantías, podrán regresar á Chihuahua ó fijar su residencia en cualquier otra parte, siempre que den seguridades de su sumisión.

FUE ASALTADO EL F. CENTRAL

LOS CARROS CAYERON EN PODER DE LOS REBELDES

SE ABRIGAN TEMORES DE QUE LA ESCOLTA HAYA SIDO CAPTURADA POR LAS FUERZAS REVOLUCIONARIAS

HUBO UN CHOQUE DE TRENES EN LA LINEA DE CHIHUAHUA

POR TELEGRAFO PARA EL IMPARCIAL.

Chihuahua, Diciembre 4.—Por noticias llegadas á esta ciudad, se sabe que el tren de pasajeros despachado de aquí ayer á las ocho de la mañana rumbo á C. Juárez, fué detenido por los rebeldes á inmediaciones de Loaeza, ciento diez y nueve kilómetros al Norte de Chihuahua.

Los alzados levantaron varios rieles de la vía, y en los momentos en que se detuvo el convoy, hicieron aquéllos nutridas descargas sobre la escolta que viajaba á bordo, compuesta de hombres del Cuerpo de Ferrocarrileros á las órdenes del subteniente Federico Castro, quien se apresto á la defensa, ignorándose hasta estos momentos, seis de la tarde, el resultado de la refriega.

Por telegramas recibidos anoche por la línea del Noroeste, he averiguado que los carros que componían el tren cayeron en poder de los rebeldes y fueron incendiados, quedando los pasajeros abandonados á la intemperie.

Se dice, sin poderlo yo confirmar por la interrupción de las comunicaciones telegráficas, que la escolta cayó en poder de los rebeldes, asegurando otros que logró escapar. Lo cierto que no se sabe á punto fijo, la suerte que hayan corrido el oficial Castro y sus hombres.

El Cuartel General de esta Zona ha procedido inmediatamente á la persecución de los rebeldes.

TREN RETARDADO

El tren que procedente de esta capital debió llegar á esta ciudad antes de anoche, arribó hasta en la madrugada de hoy, porque un kilómetro antes de su destino, chocó con un tren de carga, destruyéndose el cabous completamente y resultando herido un garrotero que fué sacado de entre los escombros, salvado casualmente, se puede decir.

Personas llegadas de la hacienda de San José informan que al pasar por las sierras Azul y del Tambor, vieron grupos de revolucionarios, y por las Huertas otra partida, diciendo que se reconcentran en esos lugares con intenciones de atacar á San Andrés.

EL CORRESPONSAL.

LA NOTICIA EN MEXICO

Una fuerza considerable de rebeldes apareció anteayer en la tarde en las cercanías de la estación de Loaeza, á 130 kilómetros de la ciudad de Chihuahua, y ésta fué la que atacó el tren de pasajeros á que se refiere nuestro corresponsal.

Los informes que se tienen sobre este suceso no son muy completos.

Simultáneamente al asalto del tren de pasajeros y á la interrupción consiguiente, se presentó una partida numerosa de hombres armados á veintidós kilómetros al Norte de Chihuahua, y cortó las comunicaciones en la estación de Corral.

La primera noticia se tuvo al regreso de un tren de carga que había salido para C. Juárez. Este tren, que iba mandado por el conductor López Ramos, pasó sin novedad por la estación de Cuitty y al llegar á las cercanías de Corral observaron los empleados una densa columna de humo que se levantaba á lo lejos.

Entonces supieron que los rebeldes habían llegado á Corral, cortando las comunicaciones telegráficas y quemando y volando con dinamita dos puentes. También incendiaron un furgón cargado de madera que se hallaba en el escape de la estación y pidieron provisiones á todas las personas que encontraron.

El tren de carga se regresó inmediatamente á Chihuahua, y los empleados dieron cuenta del suceso.

LO QUE PASO EN LOAEZA

De lo que ocurrió con el tren de pasajeros se tienen menos detalles por la interrupción de las comunicaciones. En ese tren que venía para el Sur desde Ciudad Juárez viajaban algunos altos funcionarios de los Ferrocarriles Nacionales, y al llegar á Moctezuma, supieron lo ocurrido, telegrafiando inmediatamente á México lo que pudo llegar á sus oídos.

***

Los informes dicen que entre Laguna y Loaeza había muchos revolucionarios y que éstos capturaron el tren de pasajeros que se dirigía al Norte, destruyéndolo por completo. Parece que los rebeldes volaron antes algunos puentes y se emboscaron en los arenales, venciendo por su número, á la escolta que viajaba en el convoy. Hasta ayer en la tarde no se sabía en México la suerte que hayan corrido los pasajeros ignorándose si fueron obligados á seguir á pie el viaje hacia una de las estaciones cercanas.

Se ignora si ya se han enviado fuerzas federales en persecución de los rebeldes.

Se ha ordenado mientras tanto, la suspensión completa del tráfico.

EN MEDIO DE LA RUINA Y LA DESOLACION, LA CRUZ BLANCA NEUTRAL HA LEVANTADO IMPROVISADOS HOSPITALES PARA CURAR A LAS VICTIMAS DE ACAMBAY, DONDE LOS TERREMOTOS DESTRUYERON TODOS LOS EDIFICIOS Y HUBO 110 MUERTOS Y MAS DE 200 HERIDOS



LAS RUINAS DEL TEMPLO.

EL SR. DIP. REINOSO Y EL PERSONAL DE LA CRUZ BLANCA.

UN NUEVO TEMBLOR HA DERRIBADO LAS ULTIMAS CASAS

LA CATASTROFE DE ACAMBAY TUVO PROPORCIONES ESPANTOSAS

POR CORREO PARA EL IMPARCIAL.

Toluca, Diciembre 4.—Hoy se recibió un lacónico telegrama en que se da cuenta de que esta mañana, á las cuatro, se sintieron fuertes temblores en Jilotepec, Acuico y Temilpan. En las dos primeras poblaciones el pánico fué inmenso y en la última el temblor derrumbó por completo las pocas casas que habían quedado después de los terribles sacudimientos del día 19.

EL CORRESPONSAL.

MILLON Y MEDIO DE PESOS EN PERDIDAS MATERIALES

Persona que acaba de llegar de Acambay, nos ha proporcionado nuevos datos de los resultados de la última catástrofe. Según esos datos, crece la cifra de muertos y la de pérdidas materiales, á medida que pasa el tiempo, y se aprecian más de cerca las consecuencias de los terremotos.

Se calcula que las pérdidas ascienden en las poblaciones del valle de Acambay, á más de millón y medio de pesos, no obstante que la primera impresión del público debe haber sido de que las construcciones destruidas eran pobrísimas. Acambay era una población de bastante importancia por su cercanía á El Oro, y las otras no lo eran menos á pesar de estar lejos de la comunicación ferrocarrilera.

El viajero que nos proporciona estos informes, salió de Acambay el sábado de la última semana. Dice que todavía para entonces estaban sepultados bajo los escombros, más de cuarenta cadáveres, y que el número completo de los muertos en la hecatombe, fué de 110, y de 200 el de los heridos. Estas cifras se refieren únicamente á la población de Acambay.

La Cruz Blanca Neutral ha levantado tiendas de campaña en las que se han improvisado los hospitales, siendo muy meritoria su labor.

También se han hecho grandes elogios del señor diputado don José Reynoso, quien fué el primero en prestar servicios á los damnificados, con la ayuda de los indígenas de San Pablo de los Metates. También prestaron muy útiles servicios el señor don Francisco Mercado Vélez, quien estuvo mandando provisiones al señor don Néstor Peña, conocido vecino de Acambay; al señor don José Lugo, que mandó víveres desde San Ignacio, estado de Hidalgo, y el señor don Refugio Valdés, de Atlacomulco.

Una de las principales pérdidas materiales se sufrió en la hacienda de Solís, propiedad del señor licenciado Orvañanos, pues el magnífico edificio se vino abajo, matando á dos personas.

La lista completa de las personas que en Acambay sufrieron respetables pérdidas con el derrumbe de sus casas comerciales ó particulares, es la siguiente:

Señores Néstor Peña, Juan del Mazo, Andrés F. Pacheco, José Ríos Méndez, Antonio Ruiz, Rufino Carros, Pablo Herrera, Pedro Gaspar, Filogonio Ríos, Severiano Peña, Tomás Rodea, Vicente Vázquez, José María del Mazo, Galo del Mazo Honorato Serrano, Elías Arcos, Epigmenio Ríos, Felipe Cruz, Fabián Ríos, Inés Hernández, Antonio Ruiz, José M. Inés García, etc. etc.

VIOLENTA SALIDA DEL SEÑOR ARZOBISPO DE MEXICO

NO CANTARA EL ILLMO. SR. MORA LA MISA PRO PAZ EL DIA 9

En los círculos religiosos se hablaba ayer de la violenta salida del Ilustrísimo señor don José Mora y del Río, Arzobispo de México.

En efecto, el señor Mora, partió ayer por la mañana rumbo á Zamora, manifestando que se propone permanecer fuera de México hasta poco antes de la Navidad, y que el motivo de su viaje es que, sintiéndose enfermo, necesita algunos días de reposo. Con tal motivo no cantará la solemne misa pro-paz que se celebrará en la catedral metropolitana, lo mismo que en todos los templos de la República en las primeras horas del día nueve, de cuya ceremonia fuimos los primeros en ocuparnos. En ausencia del Ilustrísimo señor Mora, el santo sacrificio quedará encomendado al señor Dean, Canónigo don Gerardo M. Herrera.

El día doce, fecha en que los católicos mexicanos celebran la solemnidad de Guadalupe, tampoco oficiará el señor Mora, y por lo tanto, la función quedará á cargo del señor Canónigo don Vicente de P. Andrade, que ha substituído en sus funciones al exabad Mitrado, Monseñor don José de Jesús Fernández.

SE SOLUCIONO YA EL CONFLICTO OBRERO

CESA EL DESCONTENTO DE LOS INDUSTRIALES

POR TELEGRAFO PARA EL IMPARCIAL.

Puebla, Diciembre 4.—El conflicto obrero parece solucionado, pues el descontento de los industriales desapareció con las aclaraciones que hizo el señor Ramos Pedrueza, Director del Departamento del Trabajo, al primer telegrama puesto por él y que causó mala impresión en el ánimo de los fabricantes.

Además, los obreros se han convencido ya de que la tardanza en la implantación de las tarifas, no proviene de falta de buena voluntad de parte de los dueños de Fábricas, sino de la demora en la promulgación de la Ley Obrera; pues los industriales tienen el compromiso con el Gobierno de poner en vigor las tarifas diez días después de expedida la mencionada Ley. Con tal motivo las fábricas están trabajando ordenadamente.

EL CORRESPONSAL.

RIFLES Y CARTUCHOS

Dentro de breves días llegarán á esta capital quinientos rifles y cincuenta mil cartuchos adquiridos por el Gobierno de Michoacán, para armar á las fuerzas del Estado destinadas á combatir á los revolucionarios.

El Gobierno de Michoacán, para el sostenimiento de esta fuerza—que alcanza á mil hombres—ha creado un impuesto especial, que será cubierto por el comercio y los hacendados.

EL SERVICIO MILITAR OBLIGATORIO

SERA PROPORCIONAL EL CONTINGENTE PARA LA FORMACION DEL EJERCITO

Respecto al servicio militar obligatorio, nos dijo ayer uno de los más caracterizados jefes del ejército:

Mucho se ha dicho acerca del servicio militar obligatorio, considerándose la ley que lo establecerá en nuestro país, como una ley violatoria de nuestros derechos de ciudadanos, por lo que es vista con animadversión por la mayor parte de los que no tienen una idea exacta de lo que significa.

Se ha creído que ese servicio será una especie de "leva" general. Esto no pasa de ser un error, pues la ley que se trata de fundar, es perfectamente constitucional, puesto que su creación obedece á un precepto de la Constitución misma.

SU OBJETO.

El objeto de ésta es que cada uno de los ciudadanos capaces, adquieran en el menor tiempo posible y sin perjuicio de sus labores habituales, los conocimientos militares necesarios, para el caso de una guerra extranjera, con el fin de que llegado este evento, los patriotas que vayan á los campos de batalla á defender la integridad nacional, puedan combatir con más probabilidades de éxito.

MORALIZARA EL GREMIO.

Con el servicio militar obligatorio—siguió diciendo nuestro entrevistado—se evitarán las frecuentes ocasiones de disturbios interiores, producidos por audaces ambiciones pues siendo el ejército un núcleo de ciudadanos conocedores de sus deberes, no se prestarán para las asonadas y procurarán mantener la paz.

No es necesario que el servicio militar sea obligatorio por un crecido número de años, pues con dos en el cuartel y diez en las reservas, en las cuales esté comprendida la Guardia Nacional, se podrá tener la mínima parte de hombres en servicio activo y la mayoría en reserva instruída.

SOLO COMPRENDE A LOS DE 19 A 33 ANOS.

De esta manera, los ciudadanos estarán libres por completo del servicio militar á los 33 años y los que pasen de esa edad, aunque no tienen ya obligación de prestar sus servicios, si pueden, por patriotismo, si lo desean, acudir bien instruídos á la defensa de nuestra patria, en caso de que su honor se viera en peligro.

La ley solo comprenderá á los jóvenes robustos de 21 años, quedando excentos los estudiantes, los jefes de familia, los listados, los enfermos, los que de alguna manera, en fin, se encuentren imposibilitados para el servicio.

ACONDICIONAMIENTO DE CUARTELES.

Antes de que sea puesta en práctica, pasará bastante tiempo, pues se hará necesario arreglar y construir cuarteles á fin de que reunan las condiciones requeridas.

UN EJEMPLO MATERIAL.

Es posible que la ley no principio á regir ni aún á principios del año de 1914, pero en caso de que así sea, para que se tenga una idea exacta de cómo será este servicio, baste el siguiente ejemplo: Supóngase que la ley principia á regir el primero de Enero del año entrante. Los jóvenes que el primero del año hayan cumplido diez y nueve años, deberán inscribirse en el registro de su Municipalidad el primer domingo del mes, para que el último domingo se haga la fijación de las listas en el Ayuntamiento. listas en que no figurarán los legalmente imposibilitados para el servicio.

Si alguién, separadamente de los que han sido exceptuados, se creyere comprendido en las excepciones y no hubiese sido contado en ellas, solicitarán que se les incluya.

Una vez hecho lo anterior, para el segundo domingo de Febrero, se hará la rectificación del alistamiento, es decir, se resolverán las solicitudes de excepción, y en caso de que alguna persona no quedare conforme con la resolución recaída á su solicitud, podrá apelar del fallo ante la junta mixta que habrá en cada Estado, y el último domingo del mismo mes de Febrero, se fijarán las listas definitivas.

El segundo domingo de Marzo se hará el sorteo y reconocimiento de los alistados, midiéndose la estatura, haciéndose el exámen médico, etc., etc.; y desde este día hasta el último domingo del mes, se harán las solicitudes de exención al Servicio Militar, que son distintas de las de alistamiento.

Una vez sorteados los jóvenes que van á ingresar al servicio, el primer domingo de Abril se hará la revisión ante las comisiones mixtas, las cuales resolverán sobre las solicitudes presentadas, obrando en esta caso como segunda Instancia.

Ya resueltas las solicitudes y quejas, se hará el primer domingo de Mayo, la declaración de los que deban considerarse como soldados; condicionales y prófugos, citándose para que entren en caja el mes siguiente.

QUIENES Y COMO PASARAN A FILAS.

De los que resulten alistados, no todos irán á las filas, sino que algunos pasarán á ellas y otros á las reservas, según sea el número de plazas que necesite el Ejecutivo para cubrir el efectivo en el ejército y que constarán en las listas que con anterioridad habrá mandado fijar el mismo Ejecutivo.

Para el recuento se tendrá en cuenta el número de hombres útiles que haya en toda la República, tomándose de los de cada población, proporcionalmente, los necesarios para cubrir el número de reemplazos.

Cubiertos de esta manera el total de reemplazos, el resto de los hombres útiles pasará á las reservas sin otro obligación que la de concurrir á los ejércicios que se hagan durante el año.

(Sigue en la 8a. Plana Col. 3a.)

UN INCIDENTE SENSACIONAL

EL SR. GOMEZ FARIAS FUE ACUSADO DE TRAIDOR

PRESENTO UNA MOCION SUSPENSIVA DE SETENTA Y DOS HORAS EL SEÑOR DIPUTADO DON QUERIDO MOHENO

SE TRATA DE UN SUCESO QUE OCURRIO EN EL AÑO 1864

Después de votarse algunos acuerdos económicos, en la Cámara, y de una discusión sobre si deberían votarse juntos varios de estos acuerdos, la Secretaría dió lectura á un dictámen en el que se concedía una pensión de $3,600.00 anuales á la señorita Alicia Barreda, por los méritos del célebre educador doctor don Gabino Barreda. El señor Galicia Rodríguez pidió la dispensa de trámites, y una vez concedida, el asunto se puso á discusión.

Esta fué iniciada por el señor diputado Reynoso, quien dijo que, teniendo en cuenta la Hacienda pública que estaba en malísimo estado, le parecía muy crecida la pensión que se proponía, creyendo él que debía de disminuirse. La proposición fué aprobada en lo general, contra los votos de los señores del Partido Católico. Al ponerse á discusión en lo particular otra vez el señor Reynoso hizo la misma observación. El señor diputado Olaguíbel rebatió la escasa argumentación del preopinante. El orador recordó la tarea educativa del extinto, el rango social de la señorita Barreda, y exhortó á los señores diputados para que dieran una prueba más de su generosidad y de su reconocimiento.

El señor Ezquerro repitió lo que había dicho el señor Reynoso; agregó que se daban muchas pensiones y que no se tenía en cuenta el mal estado de la Hacienda pública; que para que una señorita pudiera subsistir modestamente, bastaban cien, ciento veinte ó cuando más de ciento cincuenta mensuales. El Sr. diputado Ostos atacó duramente al Sr. Ezquerro diciéndole que al aumentarse el sueldo de diputado no había tenido en cuenta el mal estado del Erario no obstante que disfrutaba otro sueldo como dependiente de una casa de comercio. El señor Ezquerro dijo que era muy libre de trabajar en las horas que le dejaran libres sus ocupaciones.

EL MONOPOLIO DE LAS PENSIONES

El señor Moheno habló en pro. Empezó interpelando al señor Ezquerro para que contestara si había votado afirmativamente el aumento de gastos de representación para los señores diputados. El interpelado contestó que sí. El orador continuó diciendo: "El señor Ezquerro nos ha resultado un especialista en cuestión de pensiones; se engolosinó con su malhadado triunfo en el asunto de la pensión á la señora Viuda de Sierra y se ha dicho para sí: "yo tengo el monopolio de las pensiones," y esto más cuando se trata de intelectuales, porque tal parece que el señor Ezquerro á quien nunca hemos oído hablar de los asuntos técnicos que aquí se han tratado, está refido con eso de la intelectualidad. (Risas). No cabe duda que la situación financiera es mala, y que es casi seguro que vamos embarcados para la bancarrota. En nuestro país, al día siguiente de los tratados de Córdoba, se estableció el sistema del déficit, iniciado por aquellos dos millones de pesos para el Ejército Libertador, y ese sí que realmente fué libertador. (Muchos aplausos). persistiendo tal sistema hasta que, según creó en 1894 el Mtro. Limantour, de quien no fuí ni soy partidario, nos vino á anunciar aquí en esta tribuna que había resuelto la cuestión de la nivelación de los presupuestos y de los sobrantes. ¿Sabéis, señores diputados, á cuanto llegaban esos sobrantes en los últimos años del Gobierno pasado. A cuatrocientos millones de pesos."

Recordó la actitud de las cámaras en la época del honradísimo Presidente Arista, y agregó: "No parece sino que el país sólo esperaba la salida de Limantour, para entrar nuevamente en la segunda etapa de los déficits á la que ya hemos llegado. Yo estaría con el señor Ezquerro si desde un principio se hubiera puesto en mitad del camino para impedir que se gastara el dinero de la nación más de la cuenta; pero después de que nos hemos aumentado el sueldo en $8.25 diarios, parece indecoroso ir á decirle á la hija del gran educador, que le basta con un mal puchero y una mala merienda, y que por eso votamos 125 pesos ó cuando más 150, pero no un centavo más como dice el señor Ezquerro. Además, señores, una pensión de 3,600 pesos al año en un presupuesto de 116 millones, no influye casi nada en el desequilibrio.

SERENAR LA CONTIENDA

El señor diputado Rendón al hablar en contra se lamentó una vez más de que surgieran otra vez las cuestiones personales, una vez que parecía haberse serenado la contienda, y que sólo se oían las discusiones de los asuntos á debate. Dijo que el señor Ezquerro tenía razón y que él creía que no se debía conceder la pensión, teniendo en cuenta el estado de la Hacienda pública.

El señor Urueta habló en pro y dijo que se dirigía á sus compañeros los del Partido renovador, para recomen-

(Sigue en la 2a. plana Col. 5a.)

MAQUINA DE ESCRIBIR
"UNDERWOOD"
Escritura siempre á la vista
CHAS. B. WILLIAMS
Ave. San Francisco, 47.
MEXICO.

EL IMPARCIAL

EDICION DE SUBSCRIPTORES ••• DIARIO INDEPENDIENTE ••• EDICION DE SUBSCRIPTORES

FONOGRAFOS PHRYNIS
MODELO No. 9 con 4 DISCOS DOBLES y mil agujas, al contado $30.00
OTTO Y ARZOZ
Repertorio de Música y Almacén de Pianos y Organos
Av. de 5 Mayo 57 y 61. Catálogos Gratis

TOMO XXXIII.—NUM. 6.828

Para la publicación de anuncios y réclames, dirigirse á B. C. Goetschel, Avenida del 16 de Septiembre 24. Sus Agentes en Europa, La Société Mutuelle de Publicité. 14 rue de Rougemont.—Paris. (9e.)

MEXICO, D. F.—Miércoles 11 de Diciembre de 1912

SUBSCRIPCIONES:
Por tres meses ... $ 3.00
Por seis meses ... 6.00
Por un año ... 12.00

8 PAGINAS VALEN 2 CVOS.

LA HUELGA EN V. CRUZ AMENAZA A LA CIA. TERMINAL

LOS VAPORES NO HAN PODIDO TOMAR NINGUNA CARGA

Las Conferencias con los Huelguistas no han Dado Ningún Resultado Pues á las Proposiciones han Contestado con Amenazas

La huelga de estibadores y jornaleros perjudicará grandemente á la Compañía Terminal.

Las dificultades se han puesto tan acentuadas que el señor Elliot, Superintendente de la Compañía Terminal, se vió en el caso de salir antier en la noche para esta capital, acompañado del señor Santigo J. Sierra, Inspector del Departamento del Trabajo.

El señor Elliot, que viene expresamente á relatar el verdadero estado de la huelga, por más que ésta se haya creído terminada, á fin de recibir órdenes directas de la Mesa Directiva de la Compañía Terminal, se sirvió conceder á uno de nuestros repórters la entrevista siguiente.

EL MUELLE NUMERO 4

La huelga ha estallado porque los estibadores quieren que se pague á los jornaleros el mismo sueldo de que ellos disfrutan, eso es el motivo principal.

Me parece injusta esa pretensión, en vista de que hay un contrato celebrado en Junio del corriente año, en el cual se especifica que los jornaleros ganarán dos pesos diarios y no tres como ganan los estibadores.

"En presencia del señor Prefecto Político de Veracruz, varios estibadores, en el calor de la discusión que conmigo sostenían, me hicieron amenazas terribles, tales como las de emplear la dinamita etc. Mis propósitos no son hostiles para los obreros y quiero, vivamente, que las dificultades se subsanen á la mayor brevedad; por eso vine precisamente."

HABLA EL SR. SANTIAGO J. SIERRA

El señor Sierra, Inspector del Departamento del Trabajo, refirió así el resultado de su viaje á nuestro repórter:

"A los pocos momentos de haber llegado á Veracruz el señor licenciado Ramos Pedrueza, Director del Departamento del Trabajo, y yo, nos dirigimos al salón que tienen para todas sus sesiones, los gremios veracruzanos.

Allí se reunieron cerca de mil obreros, cambiando impresiones el señor licenciado Ramos Pedrueza y el señor Juan Cortés, que es quien funge como Director de los estibadores, lancheros y jornaleros huelguistas.

Después de que salimos del salón mencionado, celebré una larga entrevista con el señor Elliot, aquí presente, sin llegar á una solución favorable.

El aumento que piden los estibadores significa quince mil pesos para la Compañía Terminal, y ésta se queja de las condiciones pecuniarias en que se encuentra.

—El señor Elliot,—continuó el señor Sierra,—hizo á los huelguistas la proposición de que se les pagarían veinticinco centavos más sobre los salarios que actualmente ganan, pero su oferta fué rechazada desde luego.

Como los estibadores, jornaleros y lancheros, en su mayoría, se encuentran trabajando con las compañías navieras, sin que éstas puedan cargar los buques porque carecen de los elementos más indispensables, la Terminal se ha visto en el caso de negarse á prestar aquellos de que dispone, y que son los más completos en el puerto, á fin de que sus servicios se hagan necesarios.

En esa virtud los vapores "Bismarck," "María Cristina," "Monterrey" é "Ipiranga," no han podido tomar carga ninguna y tendrán que zarpar sin ella indiscutiblemente, con gran perjuicio para ellos y para el comercio."

LA INDEPENDENCIA HA QUEDADO REDUCIDA A ESCOMBROS

ERA TRAGICA AQUELLA HOGUERA EN LA SOLEDAD DEL CAMPO

No se Sabe Cómo se Inició Este Incendio que Destruye una de las más Importantes Fábricas de Hilados y Tejidos

Anoche, á las ocho y media, según noticias que se recibieron de Puebla, estalló un formidable incendio en la fábrica de hilados y tejidos "La Independencia," propiedad de la testamentaría Gavito y situada cerca de la estación de "La Unión," sobre la vía del Ferrocarril Interoceánico, inmediata á la Angelópolis.

El incendio principió en una bodega que estaba llena de pacas de algodón. El voraz elemento, que halló allí magnífico combustible, se propagó violentamente á los demás departamentos convirtiendo bien pronto el establecimiento en una inmensa hornaza.

Aunque de la fábrica se dió oportuno aviso á la Comisaría de Puebla, á fin de que saliera el Cuerpo de Bomberos á prestar violentos auxilios, éstos dilataron dos horas, en hacerlo, por estar en espera del Jefe Político. Mientras tanto, el incendio continuaba, y, á las diez de la noche, hora en que se habían recibido las últimas noticias, se tenían informes de que la fábrica, estaba casi reducida á cenizas, presentando un aspecto trágico, en medio de la soledad de los campos. A varias leguas á la redonda se percibía el resplandor de la conflagración.

Dos operarios del establecimiento fabril resultaron con graves quemaduras.

El señor Gobernador Meléndez, recibió las noticias anteriores y desde luego dispuso que el Juez y el Agente del Ministerio Público en turno, salieran al lugar del siniestro, para averiguar lo que hubiera en el suceso.

Los bomberos manifestaban anoche que no habían salido á tiempo porque no se les proporcionó una escolta, pues temían que al pasar por el cerro de San Juan los asaltara una partida de zapatistas que se sabe merodea por allí.

Las pérdidas son muy considerables.

A ULTIMA HORA.

A última hora se nos comunicó de Puebla que después de las diez de la noche sólo quedaban ya los muros de la fábrica incendiada. Las pérdidas son de ciento cincuenta mil pesos, cantidad en la que poco más ó menos estaba asegurada la negociación.

El edificio era antiguo y en gran parte construído de madera. Dos operarios resultaron muertos y otros heridos, pues media hora antes de que comenzara el incendio habían entrado á trabajar los de noche. Los vecinos y los operarios de las fábricas vecinas estuvieron ayudando á localizar el fuego. De Puebla salieron en automóviles varios industriales, entre ellos los señores Matienzo, Conde y otros.

SOLO LA INFANTERIA HA GASTADO 200 MILLONES DE CARTUCHOS

Según cálculos que se han hecho, de acuerdo con las relaciones que conforme á la ley rinden los jefes de columnas, acerca del consumo de municiones, después de un combate, ha llegado á saberse que de el veinte de Noviembre de 1910 á la fecha, las distintas fuerzas que han operado en la República, han hecho un consumo de muy cerca de doscientos millones de cartuchos de infantería.



LA NAVIDAD DEL SOLDADO

El alma de la mujer mexicana puso de relieve ayer, una vez más, las exquisitas galas que la adornan. Al llamado que un grupo de damas hizo hace pocos días para organizar la fiesta de "La Navidad del Soldado", han concurrido á colaborrar con su óbolo en distintas formas, desde la más linajada señora, hasta la humilde oficinista. Obsequios mil han recibido en la casa de la respetable señora de García Peña, y como complemento de este torneo pío y patriótico, el festival organizado ayer por la tarde en los salones del "Palacio de Hierro" atrajo selecta y nutrida concurrencia.

Esta reunión, que bajo el título de "Te Bridge" preparó el comité de señoras, constituyó una brillante nota social.

Aunque principió á las cinco de la tarde la reunión no alcanzó su mayor lucimiento, sino hasta eso de las siete de la noche, en que aquella reunión llena de gracia y atractivo lució en todo su esplendor.

La alegría más franca, fué el sello de la fiesta durante las breves horas que duraba.

LA CONCURRENCIA.

El salón estaba lleno. Predominaba el elemento femenino y la diversidad de trajes y colores de telas, las finas boas y, manguitos de armiño ó de rica piel de oso casi escondían á los ojos indiscretos—las caras rientes y llenas de galanura de aquel núcleo de beldades.

A las siete de la noche, los acordes del Canto Patrio, anunciaron la llegada del señor Presidente de la República, quien se presentó acompañado de la señora su esposa, doña Sara P. de Madero; pero al dejar el elevador ofreció cortesmente el brazo á la señora doña Guadalupe Armendáriz de García Peña, con la cual llegó hasta el sitio de honor. Encontrábase éste próximo á la plataforma donde la orquesta desarrollaba un hermoso programa.

De aquel grupo de damas pudimos tomar algunos nombres, anotando además de la señora Madero á las señoras Armendáriz de García Peña, María T. de Lascuráin, Beatriz González T. de Hernández, María C. de Pino Suárez, Concepción C. de Bonilla, Sara C. de Vázquez Tagle, Esperanza E. de Plata, Guadalupe Camacho de Icaza, Josefina M. de Pimentel y Fagoaga, Mercedes E. Torroella, Concepción A. de Valdés, Nelly García Conde de Avila, Carmen S. de Ramírez, Jesús Díaz Gutiérrez de Monjaraz, Carolina B. de Madero, Belem Aspiroz de Hortop, Elisa González Garza de Durón, Sofía N. de Olea, Clara Krauss de Angeles, Clara Scherer de Scherer, señora de Houritguotchi, Beltrán de Garmendia, Peón de Ibáñez, Ibáñez de Dueñas, Librada N. de Garmendia, Guadalupe Caso de Cacho, Teresa Fernández de Robalo, señoritas Isabel Pérez, Angela y Mercedes Madero, señoritas Montero, María Avila y muchas otras.

Las mesillas para el servicio de te

(Sigue en la 5a. plana Col. 3a.)

UN ROMPE-CABEZAS POLITICO EN TLAX.

¿DONDE ESTA LA LEGISLATURA DEL ESTADO?

La situuación política de Tlaxcala fué tratada ayer en Consejo de Ministros. El señor Secretario de Gobernación dió cuenta con los antecedentes del asunto, y que, en síntesis, son:

En la Legislatura local existen dos facciones, formada cada una por igual número de Diputados; con el objeto de no votar la credencial de un Diputado recientemente electo, lo que daría preponderancia á uno de los grupos con respecto al otro, cuatro Diputados no han concurrido á las sesiones, y por no haber quórum, el Congreso local no se ha reunido desde hace dos meses.

Este conflicto ha creado una situación anómala: por falta de declaración de quién es el Senador electo por Tlaxcala, en el Senado existe vacante una de las curules destinadas á la representación de aquel Estado; y por lo que toca á las elecciones de Gobernador, como la Legislatura tampoco ha hecho declaración de quién es el electo, no se sabe qué persona habrá de substituir al señor Hidalgo, actual Gobernador, que termina su encargo el día 15 de Enero próximo.

La Cámara de Senadores, á la cual se dirigieron algunos miembros de la Legislatura, resolvió que no tiene facultades constitucionales para intervenir en el conflicto y obligar á la Legislatura á que se reúna; y, por su parte, el Ejecutivo, según acuerdo tomado ayer en el Consejo de Ministros, determinó, igualmente, no intervenir; pues cualquier medida que pudiera tomarse, podría ser calificada de atentatoria para la soberanía del Estado.

En vista de estas circunstancias, según se sirvió manifestarnos el señor Ministro de Gobernación, continuará el "statu quo" hasta el 15 del entrante Enero, en que termina su período el actual Gobernador, señor Hidalgo. Al no haber quien lo substituya, la Comisión Permanente del Congreso de la Unión declarará que ha desaparecido el Poder Ejecutivo del Estado de Tlaxiala, y de acuerdo con los preceptos de la Constitución, nombrará un Gobernador provisional, á iniciativa del Ejecutivo Federal.

RINDIO SIEMPRE LA PROTESTA.

A última hora hemos recibido lo siguiente:

Tlaxcala, Diciembre 10.—Hoy rindieron la protesta ante la H. Legislatura los ciudadanos Esteban Hoyo y Félix Romero; el primero, electo por el distrito de Ocampo, desde el mes de Julio, había sido impedido de tomar posesión por intrigas del partido del gobierno del Estado, que temía la llegada del diputado referido á la legislatura, porque formaría mayoría independiente; y el segundo, suplente de don Gerzayn Ugarte, el diputado al Congreso de la Unión que se obstinaba en continuar funcionando en la Legislatura no obstante haber optado por la curul federal y que con dicha pretensión, estorbaba el llamado á su suplente que está libre también de ligas con la "porra."

La legislatura ha quedado así integrada, á pesar de tanta intriga, con beneplácito de toda la gente de orden que veía con disgusto el defectuoso funcionamiento del poder más importante del Estado.

EL EJECUTIVO NO INTERVENDRA EN "EL CASO DE PUEBLA"

LA DESIGNACION DE GOBERNADOR CONSTITUCIONAL HA DETERMINADO UN CONFLICTO ENTRE PODERES

Durante la junta del ya citado Consejo de Ministros se habló también de lo que pudiéramos llamar "el caso de Puebla". La Legislatura, según los términos de la convocatoria para las elecciones de Gobernador, se cree con derecho para hacer la declaración de quién es el electo. El gobernador, para evitar ésto y dejar á la nueva Legislatura esa facultad, envió una iniciativa modificando en un detalle la convocatoria para las elecciones. La Legislatura rechazó esa iniciativa, y el asunto ha quedado pendiente, determinándose el conflicto entre ambos poderes.

El Consejo de Ministros, por los antecedentes que obran en el caso, tomó el acuerdo de no intervenir; pues hacerlo sería invadir facultades de la Cámara de Senadores, que es á la que le toca pronunciar la última palabra.

Extraoficialmente—este asunto no se trató en Consejo—sabemos que persiste el desacuerdo surgido entre el Poder Legislativo y el Ejecutivo de Chiapas. Aquel dictó una ley por la cual quedaban suprimidas las jefaturas políticas. El gobernador se negó á promulgar el decreto y lo devolvió con observaciones á la Legislatura local. Esta, al considerarlo, nuevamente, lo votó y lo envió por segunda vez al Ejecutivo del Estado, quien se niega á promulgarlo, para que pueda ser observado.

Ignoramos si alguno de los Poderes mencionados se habrá dirigido á la Cámara de Senadores para que resuelva; pero según informaciones que tenemos, la cuestión chiapaneca está en pie, pues ninguno de los dos Poderes quiere ceder ante el otro, por creer que tiene la razón de su parte.

EL SR. MINISTRO DE HDA. CONFIRMA QUE EL "SUPERAVIT" ES DE $8.200,000

El pago de la indemnización á China por los perjuicios que sufrieron los chinos en Torreón y en otros puntos de la República durante la revolución de 1910, y la discusión de los presupuestos del próximo año fiscal, fueron los temas principales del Consejo de Ministros que se efectuó ayer en el Castillo de Chapultepec.

Parece que la Legación de China solicitó del gobierno la pronta solución del primero de aquellos asuntos, y á eso se debió que se tratara en Consejo de Ministros, acordándose dirigir una súplica en lo particular á los senadores para que se sirvan despachar con prontitud el convenio que está pendiente entre los dos países.

Respecto á la discusión de los presupuestos, el señor Ministro de Hacienda explicó ampliamente las perpectivas del futuro y las esperanzas que se abrigan de que los ingresos del próximo año fiscal superen á los egresos. Para esto se refirió al año fiscal último en que se obtuvo, á pesar de la mala situación, un superávit de ocho millones doscientos mil pesos en cifras aproximadas, pues faltan todavía por hacer algunas cuentas menores.

No se llegó á ninguna resolución sobre la reducción ó aumentos de los presupuestos de cada uno de los Ministerios, y probablemente se citará á un Consejo extraordinario de Ministros, para acabar de discutir y aprobar el proyecto que deberá ser presentado á la Cámara de Diputados antes de que termine el actual período de sesiones.

LOS REBELDES DEL NORTE SON PERSEGUIDOS TENAZMENTE

La noticia de la muerte del jefe revolucionario Cheché Campos, no ha sido confirmada. Funcionarios del gobierno se sirvieron manifestarnos ayer que no hay nuevos datos, para poder asegurar que en el combate de Chalchihuites, hubiera fallecido dicho jefe.

Por informaciones oficiales se sabe que los rebeldes que fueron derrotados en Chalchihuites, nuevamente fueron batidos por las fuerzas del comandante Guajardo, en San Andrés de Teul. La Secretaría de Guerra, de acuerdo con la de Gobernación, ha librado órdenes para cortar la retirada á esa partida—que se dice va completamente desorganizada— obrando para ello de acuerdo con las fuerzas de Cándido Aguilar, del Comandante Guajardo y del coronel Justiniano Gómez.

El jefe político de Sombrerete, señor J. Morillo, dirigió ayer al señor Ministro de Gobernación el siguiente mensaje:

"El señor Comandante Guajardo, en carta fechada ayer en San Andrés de Teul, y cuyo documento acabo de recibir con un propio, me dice lo siguiente: ruégole diga al comandante Cándido Aguilar que hoy—día 9—á las seis de la mañana fué batida la partida rebelde de Cheché Campos y demás cabecillas en este lugar, por nuestra tropa. El enemigo fué completamente derrotado después de tres horas de combate, huyendo hacia el Poniente en el más completo desorden.

"El cabecilla Gilerreca, con algo más de cien hombres, salió ayer rumbo á Valparaíso. Que se avise á las autoridades de la región hacia donde van ambas partidas para que les corten la retirada y los batan las fuerzas del rumbo. Los hombres de Cheché Campos llevan muchos heridos. Se les quitaron los coches que llevaban, caballos, monturas, armas y pertrechos. Es posible que Gilerreca vaya á asaltar la hacienda de Corrales y los hombres de Cheché las haciendas del rumbo de Ameca. Sírvase usted dar aviso al gobernador de Durango por lo que interese á ese Estado. El enemigo va completamente desmoralizado y ha tenido que huir, consumiendo gran parte de su parque y perdiendo las provisiones que tenía."

CARRASCO Y ROJAS PERSEGUIDOS.

POR TELEGRAFO PARA EL IMPARCIAL.

El Paso, Texas, Vía Laredo, Diciembre 10.—Los federales al mando del coronel Castro, han hecho forzar la marcha de los rebeldes á las órdenes de Caraveo y Rojas, hacia al Norte, estando ayer en Moctezuma, ciento cuarenta millas al Sur de Juárez, sobre la línea del Central.

El jefe José de la Luz Blanco se mueve hacia el Sur al encuentro de los rebeldes. Dicho jefe, con setecientos hombres, tuvo necesidad de detenerse en Villa Ahumada, donde estará tres días, por haberse agotado el carbón que alimenta las máquinas y que se pidió ya á Ciudad Juárez.

Ahumada será centro de operaciones federales por su fácil comunicación con Ciudad Juárez, por telégrafo y ferrocarril.

EL CORRESPONSAL.

$100.000,000 SE HAN VOTADO PARA LA PACIFICACION

En Diez y Nueve Meses el Gobierno ha Demandado al Congreso esa Enorme Suma de Dinero Para Gastos de Pacificación

La sesión matutina de ayer, que empezó sin que hubiera el número suficiente de señores Diputados para formar quórum, se limitó á la discusión de las ampliaciones que el Ejecutivo solicita se hagan en el Presupuesto de la Secretaría de Guerra y Marina. A la sesión concurrió, y tomó parte en el debate, el señor Ministro, General García Peña. La Secretaría, ó el señor Secretario, más bien dicho, leyó con voz gangosa dos ó tres oficios, y después el capítulo de ampliaciones al presupuesto de la Secretaría mencionada.

LA CAMARA OX-HIDROGENADA

Un célebre novelista francés, empezó diciendo el señor Diputado Moheno, á quien conocen todos los niños, y que ha sido el precursor de casi todos los descubrimientos de la ciencia moderna, hablaba en una de sus obras de un doctor que saturó una ciudad con un gas especial de su invención, que transformaba á sus pacíficos habitantes para hacerlos entrar, bajo su influjo, en lo que ese hombre, mitad político, mitad cowboy, que se llama Roosevelt, hizo llamar "vida intensa." ("Una ciudad oxihidrogenada," por el Doctor Ox.—Julio Verne.)

Quiero creer que ayer se realizó en esta Cámara una cosa parecida, al menos, en lo que se refiere al señor Diputado Zetina, hombre cuerdo y sensato; pues nos trajo una iniciativa que más bien que suya, parece del respetable representante de Sultepec, el señor don Tranquilino, quien alguna vez nos dijo: al grano, esto es, que había que irse al grano, hasta que dió fin, no al grano precisamente, pero sí á su purgación. Al señor Zetina le ha parecido que no es ir al grano, discutir la poco amena cuestión de los presupuestos. Y como yo he sido quien más ha intervenido en esto, quiero hacer una explicación necesaria.

Vuestras señorías saben que en muchas naciones europeas, los gobiernos tienen autorización para emitir bonos del Tesoro, en previsión de que cuando los períodos de sesiones terminen, no haya concluido la aprobación de los presupuestos, que allí se discuten, no como aquí, por capítulos, sino renglón á renglón.

Voy á decir algo curioso: uno de los cargos que se hacían al viejo régimen, era que la Cámara, en aquel entonces, era muda; no hablaba. Y ahora no, nos quiere censurar porque hablamos demasiado; mas es improcedente el cargo, porque somos muy pocos los que hacemos el gasto. Yo podría citar algunos señores Diputados renovadores, que tienen todas las cualidades y las aptitudes necesarias para formar una Cámara muda. Es necesario que comprendan que no hemos venido únicamente á decir sí ó no, sino á discutir. Sirvan estas explicaciones como una justificación de nuestra conducta. Y entremos, ahora, á las ampliaciones del ramo de Guerra.

Esta página debería venir impresa en rojo. Chorrea sangre, y sangre mexicana, señores Diputados—dijo el orador.—Se nos piden algo más de ocho millones de pesos, y hay la necesidad ineludible de escudriñar hasta la última peseta, porque cada una de ellas puede representar un crimen. En 1892 me encontraba en la cárcel por antirreeleccionista, y allí leí una mala novela inglesa, porque para mí todas las novelas inglesas son ina-

(Sigue en la Segunda Plana Col 5a.)

UNA DELEGACION DE MECANICOS ANTE EL SR. PRESIDENTE

El Primer Magistrado les Ofreció Ayudarlos en sus Dificultades

El reglamento que las Líneas Nacionales acordaron implantar recientemente y que está á punto de producir un conflicto entre los miembros de la "Unión de Mecánicos Mexicanos," se hizo ya extensivo para todos los talleres de la poderosa compañía.

Los operarios dicen que el reglamento, estando inspirado en fuentes de arbitrariedad, ha causado sus primeras víctimas, pues varios obreros, de los que forman el elemento honrado, han sido separados de sus puestos injustificadamente.

Los señores José S. Bustamante, Gabriel Martínez é Ignacio Colunga, representantes de la "Unión de Mecánicos Mexicanos," celebraron, de cinco á seis de la tarde, una entrevista con el señor Presidente de la República.

El Primer Magistrado recibió amablemente á las personas mencionadas, y les ofreció ayudar á la "Unión de Mecánicos" en el asunto que los agita por ahora.

Los obreros se retiraron del Castillo de Chapultepec, abrigando la confianza de que el señor Presidente hará porque el reglamento sea retirado cuanto antes.

LA AVERIA, LA LEPRA Y LA VACUNA ANTE LA CIENCIA

Es de sentirse que el público ilustrado de la metrópoli, no haya correspondido al llamado que le hizo la Sociedad Antonio Alzate, para que concurriera al Congreso Científico, de cuya apertura dimos cuenta el día de ayer.

Ante una escasísima concurrencia se verificó la primera sesión ordinaria del Congreso en el Salón de Conferencias del Museo Nacional, presentándose trabajos de verdadera importancia.

Todos esos trabajos merecieron la aprobación, traducida en sonoros aplausos, de los concurrentes, pero de los que principalmente nos ocuparemos son: primero, del relativo á un caso de sífilis transmitida por medio de la vacuna humanizada, presentado por los doctores Antonio Cornillón y Joseph Girard y que mereció que el Congreso tomara el siguiente acuerdo:

"El primer Congreso Científico Mexicano, convencido de los peligros de las infecciones de la vacuna humana, formula el voto de que las autoridades competentes, den los pasos necesarios, para substituirla á la mayor brevedad, por la vacuna animal."

El segundo trabajo fué el leído por el doctor José G. Salazar, acerca de las causas de la mortalidad infantil en México y de la manera de combatirla. Al final, el Congreso decidió tomar este acuerdo: "El primer Congreso Científico Mexicano, deseoso de contribuir á la disminución de la mortalidad infantil que hace tantas víctimas entre nosotros, con gran perjuicio de la raza, formula el voto de que en las escuelas normales secundarias sea planteada la enseñanza de la puericultura y en las primarias se den á las niñas nociones del mismo asunto; y encarece á las autoridades difundan por medio de conferencias populares el conocimiento de los cuidados de la infancia, para alcanzar la disminución de la mortalidad."

El tercer trabajo de importancia á que nos referimos, versa sobre las dificultades de la profiláxis de la lepra en México, y se debe al doctor Ricardo Cicero. Sobre él, se tomó el acuerdo siguiente: "El Primer Congreso Científico Mexicano, deseoso de que se haga una profiláxis más efectiva de la lepra, formula el voto de que el Supremo Gobierno establezca lo más pronto posible un leprosario marítimo en una isla del Golfo de México, y otro en alguna del Océano Pacífico; más en caso de que eso no sea posible, que establezca por lo pronto leprosarios terrestres cerrados y lejos de los centros poblados, donde los leprosos puedan vivir con relativa libertad y ganarse su vida, poniendo como sola taxativa, la de no dedicarse á industrias referentes á la alimentación ó al vestido."

Por la tarde, á las cinco, fueron recibidos los congresistas por el señor Ministro de Instrucción Pública, habiendo hecho la presentación de todos los presentes, el señor doctor Prunéda, y habiéndose cambiado frases de cortesía.

Por la noche, á las ocho, el profesor Jorge Engerrand, dió una conferencia sumamente importante, refiriéndose á la existencia del hombre fósil en el Nuevo y Viejo Mundos.

SECCION EDITORIAL

UN ACTO DE JUSTICIA Y UN ASUNTO DE HONRA NACIONAL

LAS INDEMNIZACIONES AL GOBIERNO CHINO

Después de tirarnos los trastos á la cabeza, empeñados como anduvimos en perder nuestra fama de nación que se respeta, y tras la palmaria demostración de que podemos codearnos con los pueblos centrales del continente africano, llega la hora angustiosa de pagar los vidrios rotos, de escandalizarnos de nuestra propia obra y de abochornarnos ante los juicios que hayan expresado sobre nuestra cultura quienes nos tuvieron en un tiempo por algo más de lo que en justicia merecemos.

Casi nos encogemos de hombros á la vista de nuestras propias desgracias que pensamos reparar lenta y discretamente á fuerza de convencernos que la ropa sucia ha de lavarse en casa; pero tenemos que fijar los ojos, humillados, atónitos y contritos, en las atrocidades de que hemos hecho víctimas á los extranjeros que han venido á participar de nuestra vida y á quienes tocó en mala hora compartir nuestra desgracia.

◆ ◆ ◆

No es éste el momento propicio para disculparnos, ni la ocasión oportuna para defendernos de los cargos que se nos lancen en nombre de la civilización. Tiempo es tan sólo de probar que si somos capaces de cometer actos que nos avergüencen, también somos atentos á reparar en lo posible el daño, y no andamos remisos en satisfacer á los agraviados.

No tenemos todavía derecho de que se nos trate con benignidad ni de que se nos juzgue con misericordia. Nuestros vecinos del Norte no pueden olvidar todavía que sus nacionales han buscado en la repatriación remedio á los peligros que les amagaban en tierra mexicana; que los dolorosos sacudimientos de que nuestro país ha sido teatro los ha obligado á fuertes gastos para movilizaciones militares. Alemania tiene presentes aún los acontecimientos de Covadonga. La República China siente el horror de sus trescientos súbditos asesinados en Torreón y acude á nosotros en demanda de indemnizaciones que estamos obligados á examinar acuciosamente.

Graves cuentas tenemos que rendir ante nuestra conciencia; pero las que nos exija la conciencia universal y tengamos que presentar ante el tribunal formidable de las naciones que esperan cómo haremos para volver al buen camino, cómo para reconquistar nuestro puesto y cómo para recobrar nuestro buen nombre, son más graves todavía.

◆ ◆ ◆

En manos del Senado se halla el delicado asunto de las indemnizaciones que exige el gobierno chino por causa de sus numerosos súbditos asesinados, y en manos de la Cámara de Senadores, suspensa de su fallo, pendiente de su resolución suprema, está un jirón de la honra nacional.

Labor de justicia y labor patriótica es á un tiempo la que el alto cuerpo va á emprender, y es preciso que no dé muestras de obcecación ni de ligereza en materia tan grave y trascendental. Que tome en cuenta la alta Cámara todo lo que pueda decirse en nuestro descargo; pero que no busque atenuaciones sutiles para esquivar la responsabilidad que nos corresponda.

Parece que el gobierno chino ha recibido una impresión dolorosa al enterarse de que solamente súbditos suyos cayeron ante el furor de la horda en Torreón, y en ello ha visto una injuria especial para su nación que ha cultivado, hasta hoy, cordiales relaciones con nuestra patria. Nuestros informes nos hacen saber que no fueron únicamente súbditos chinos los sacrificados en esa ocasión, y que extranjeros de otras nacionalidades sucumbieron también en la matanza. Pero esto que pudo alegarse en favor nuestro, no se hizo en tiempo oportuno, y durante el gobierno interino pasó en autoridad de cosa juzgada que los chinos fueron las únicas víctimas en la ciudad fronteriza. Es preciso, pues, que el Senado justiprecie estos hechos escrupulosamente, ya que comprobar este asunto, si no atenúa el daño irreparable de las vidas sacrificadas, da á los atentados un carácter meramente revolucionario y desvanece el prejuicio de que el odio especial al pueblo chino guió la mano de los matadores.

◆ ◆ ◆

Todo debe pesarlo el respetable cuerpo encargado de examinar el asunto de las indemnizaciones; y bien quisiéramos que no fuera á deformar su labor el afán de sacarnos limpios de culpa. Que tome en consideración que esta deuda que hoy nos cobra una nación amiga, es deuda de sangre vertida en el horror de nuestras contiendas, y sólo nuestro apresuramiento en satisfacer al reclamante puede lavar la roja huella de los horripilantes sucesos.

Que nuestro impulso noble de dar de buen grado lo que en justicia debemos, nos salve de más tremendos reproches internacionales, y que deseosos de volver de nuevo á la gracia de la humanidad, no permitamos que moratorias inútiles, recursos inspirados en un equivocado patriotismo y formulismos inoportunos vayan á llevar á tribunales extranjeros lo que nosotros mismos debemos cuidar, por propio decoro, de que no traspase los límites de la República. Que un estudio sereno, un fallo prudente y una actitud noble, nos salven de ir allende el mar á exhibir dolorosamente nuestras propias miserias.

NADA ENTRE DOS PLATOS

TRES MESES DE PARLAMENTO

El primer período de sesiones ordinarias de la XXVI Legislatura del Congreso toca á su fin, y los miembros del flamante parlamento del nuevo régimen van á separarse, después de noventa días de labores, ó, mejor aún, de reuniones, ya que ni haciendo alarde de generosidad podría darse aquel nombre á la obra ruidosa é inconsistente llevada á cabo, con una perfecta despreocupación, por los señores diputados, especialmente.

Examinar, en estos momentos, los trabajos emprendidos por la Cámara, sería cosa facilísima, por lo breve, pero totalmente inútil, ya que no serviría más que para poner de bulto el doloroso bizantinismo, el espíritu de discusión exagerada hasta la querella, el personalismo odioso y la falta de seriedad que, en la mayor parte de los casos, han presidido las llamadas tareas legislativas. Y como, por otra parte, nada de lo ocurrido puede sorprender á quien medite un momento en ello, pues lo que ha ocurrido estaba previsto por el más elemental buen sentido, sólo haremos constar que en ésta, como en muchas otras ocasiones, no andaban errados nuestros vaticinios.

Desde antes de la apertura del Congreso, tan pronto como se conocieron los nombres de quienes lo integrarían, manifestamos que todos ó casi todos los futuros legisladores eran hombres nuevos, sin preparación, en su mayor parte, para la obra que iban á emprender; hicimos observar que los componentes de la asamblea eran disímiles en alto grado; y auguramos la controversia constante, el aguacero de doctrinas, la avalancha de teorías, el desfile de oradores, y la riña diaria entre el pro y el contra.

Y, francamente, no nos equivocamos—acaso nos hayamos quedado cortos—al predecir lo que había de pasar. El testimonio de los concurrentes á las sesiones, la lectura de la prensa, la voz oficial del Diario de los Debates lo dicen con claridad irrefutable: la Cámara de Diputados, al entrar en su primer receso, no deja tras de sí más que un enorme fardo de discursos, interpelaciones, rectificaciones, alusiones personales, muchas frases, mucha retórica, mucho ruido... y muchos millones al Gobierno.

Poco, y no bueno, es lo que sobrenada en ese inquieto remolino verbal: las citadas ministraciones de fondos al Gobierno; la injusticia con que fueron rechazadas algunas credenciales y aceptadas de igual manera no pocas, y las regocijadas iniciativas de algún señor diputado que con impagable seriedad ha propuesto que se prohiba á los extranjeros adquirir bienes raíces en el país. Lo demás no ha sido sino un eterno, un inacabable discurso, malo ó mediano, por lo general, bueno excepcionalmente, á propósito de todo, con el pretexto más trivial, viniese ó no á colación. Lo importante es la oratoria. ¿No somos parlamento? ¡Pues á parlar se ha dicho!

A parlar y á pelear. ¡Lo que se ha gritado desde la tribuna y en los escaños! Sátiras, epigramas, retruécanos, durezas: todo el repertorio de la agresión; imputaciones, cargos, reproches, anatemas: toda la gama de la pasión airada. Contiendas y batallas orales, desde el primer día; relampagueo de cóleras y choque de animadversiones hasta el último momento. El partido del gobierno, constituido en mayoría aplastante, ha sido, en no pocas veces, el culpable, por su intransigencia, en verdad poco política, por su sistema rehacio á toda concesión, aun á las de mera cortesía ó simple buen gobierno. Para los que no estén con nosotros, nada, piensan los señores del P. C. P., ni cargos, ni comisiones: nada.

De aquí la protesta frecuente, el discurso—el inevitable discurso—chorreando resentimiento y vehemencia—y la discusión, prolongada por una hora ó más, con mengua de los intereses nacionales relegados al segundo término. Y la agitación del público de las galerías, excitado por la efervescencia ó la explosibilidad de los oradores, y sus manifestaciones de gusto ó desagrado, y la expulsión, arbitraria é irreflexiva casi siempre, de los asistentes, y el escándalo callejero como final.

Mientras tanto, cuestiones de trascendencia que esperan, estudios importantes que se aplazan y un centenar de dictámenes que duermen el sueño de los justos en la cartera de la secretaría; porque se creería que la misión de la Cámara, bajo la dominación de la mayoría ministerial no es otra que la de depurar escrupulosamente si los señores de la comisión revisora abrieron ó entreabrieron los paquetes electorales, y otras cuestiones tan graves y delicadas como esa.

De lo demás, nada ó casi nada, al extremo de que el activo de trabajo de la Asamblea está poco menos que en blanco, después de tres meses. El país tendrá que consolarse con la idea de que en el período próximo, ya con mayor práctica parlamentaria, se hará gestión más útil. Porque, en resumen, hasta hoy ha resultado la labor de la Cámara muy sonora, pero casi inútil. Y la nación tenía derecho á esperar algo más.

"EL PAIS" DEFIENDE A "EL IMPARCIAL"

Nuestro colega "El País," publicó ayer un editorial cuyo asunto constituye una caballerosa defensa del personal de este periódico contra los ataques, de sátira injuriosa, que nos dirigió un órgano de intemperancia oficial.

Como se verá el motivo por el cual se nos insulta no puede ser más injustificado; pero como tenemos por costumbre no hacer caso de estos diarios ataques, tan faltos de razón como abundantes de mala fe, dejamos pasar esta nueva muestra de las ideas que dominan entre ciertos defensores del Gobierno. Se nos ridiculiza y se nos zahiere porque tuvimos la ocurrencia censurable para ellos, de establecer un sanatorio gratuito para los pobres que sufrieran de ese terrible mal que se llama: avariosis. Al frente de ese modesto establecimiento está, como dijimos ya, un distinguido é inteligentísimo médico; el doctor don César Margáin, quien ha aplicado con éxito extraordinario, el método del doctor Ehrlich, á más de ochenta enfermos. Ese es todo nuestro pecado.

Lo sentimos, y mucho, por nuestro amigo el doctor Margáin, que tan generosamente y de modo tan abnegado y gratuito, presta sus inestimables servicios á esta obra que, á pesar de nuestras deturpadores, nos parece benéfica. El doctor Margáin, ha sido objeto en esta vez, de una inmerecida burla. Esto es lo que verdaderamente nos apena.

Hacemos á nuestro colega "El País" pública y cordial manifestación de nuestros agradecimientos, y reproducimos con gusto su artículo, que, á parte lo que se refiere á nuestra defensa, contiene serios conceptos con los cuales estamos enteramente conformes:

ARTICULO DE "EL PAIS."

"Nuestro colega EL IMPARCIAL, ha tenido la idea tan feliz, como generosa, de establecer un instituto Médico, en donde se curan GRATUITAMENTE los que padecen la terrible enfermedad llamada "avariosis." Dirige el instituto el honorable señor doctor César Margáin, á quien el señor Reyes Spíndola, director y propietario del periódico citado, proporciona los mejores elementos para el éxito de la noble y útil empresa.

No vamos á hacer en este artículo el panegírico del señor Reyes Spíndola y de las personas que con él trabajan: únicamente denunciaremos un hecho que, por su monstruosidad, vale la pena de que se le conozca, así como á sus autores.

Sin duda que no habrá en el mundo un solo hombre de mediana y hasta de vulgar cultura y relativos sentimientos de caridad, que no aplauda al señor Reyes Spíndola por la fundación del instituto médico, porque hay cosas de tal manera indiscutibles como buenas, que saltan á la vista y por sí solas se recomiendan, encomian y enaltecen. Sería, pues, necesario bajar á las obscuras y pestilentes pocilgas de la más degradada prostitución, visitar los antros de los bandidos más faltos de moralidad ó las cavernas del salvaje más embrutecido, para encontrar al sér humano que renegase de la caridad y de las acciones generosas de otro hombre.

Pero no; no es preciso que nos afanemos para buscar á ese mónstruo de perversidad; lo tenemos aquí mismo, en la "civilizada" metrópoli; pertenece ¡claro! á la partida de la porra; hemos leído sus palabras en "Nueva Era" de ayer, y, francamente, no salimos todavía de nuestro asombro.

Se trata de un artículo publicado en la tercera plana del periódico que acabamos de citar y que sirve de portavoz á los "renovadores," ó sea, al partido del Gobierno, que se bautizó con el pomposo cuanto falso nombre de "Constitucional Progresista," como saben nuestros lectores. El artículo se intitula "El periódico del "606." Instituto Médico de EL IMPARCIAL, y va enderezado á toda la redacción de este colega, pues en el texto del pasquín á que nos referimos se menciona á los señores Reyes Spíndola, Olaguíbel, Urbina, Núñez y Domínguez, González Martínez y otros más, ¡Hasta el señor doctor Margáin es víctima de las injurias soeces de "Nueva Era"!

Sentimos que, en esta vez, el decoro nos impida transcribir algunos párrafos del artículo de que hablamos, porque no se trata de las injurias "normales" que prodiga DIARIAMENTE el órgano de la porra; se trata de algo peor, algo QUE NINGUN PERIODICO SERIO HABIA PUBLICADO EN ESTE PAIS, ni menos los que figuraron en otras épocas como defensores del Gobierno: se trata, en fin, de OBSCENIDADES.

Pero, sin copiar las frases de lupanar que contiene el artículo, vamos á tranceribir algunas, para que nuestros lectores califiquen y juzguen.

A un señor Calderón le llama, sin que venga á cuento y sólo por injuriar, "gomoso redactor de "sociales," á Olaguíbel "flor de fango;" á González Martínez, "yaqui:" á Urbina, "rey del petróleo;" y por ese orden, hay una ofensa para cada miembro de la redacción de EL IMPARCIAL, y todo por el simple hecho de que ese diario estableció una casa de salud.

Creemos que ha llegado la vez de que el señor Presidente de la República, ordene á su partido que, por decoro de la nación y del Gobierno, cese la canallesca labor de injurias y obscenidades que emplea "Nueva Era" en defensa (¡!!) de la legalidad, porque lo menos que pueden preguntarse los extranjeros que nos observan (ya con ira y desprecio) es si "el árbol estará tan podrido como sus frutos;" si el órgano del partido oficial reflejará fielmente lo que éste es; si el Gobierno mismo, á falta de argumentos que oponer á la prensa independiente, apela á medios tan reprobados y ruines como el que venimos censurando; y, por último, si ya en México, después de perder la paz, el crédito en el exterior, el progreso conquistado, etc., también se habrá perdido la vergüenza definitivamente.

El señor Madero debe comprender lo que TODA LA NACION sabe: "que sus peores enemigos están entre sus más bajos aduladores;" y nosotros, los que hemos sabido conservar una independencia que nos honra Y QUE NO HACEMOS OPOSICION SISTEMATICA; pero que tampoco tenemos obligación de defender al Gobierno, nos sentimos avergonzados de que éste permita se publiquen ultrajes como los de "Nueva Era," que son ultrajes á la sociedad en que vivimos.

La prensa gobiernista, es en todas partes, y debe ser, serena, discretísima, razonadora, sobria; jamás dará entrada en sus columnas á la frase injuriosa, á la palabra soez, á la calumnia artera; porque su misión de servidora del poder, la obliga á presentar al Gobierno, ante la opinión pública, no como es—que al fin y al cabo no hay Gobiernos sin mancha—SINO COMO DEBERIA SER. Y, entre nosotros, la prensa gobiernista exhibe á sus amos como á unos monstruos; peores, muchísimo peores de lo que son en realidad y hasta de lo que creen los antigobiernistas más exaltados. "Nueva Era" de ayer, en su plana de comentarios políticos, la tercera, publica todos estos artículos VIRULENTOS, INJURIOSOS, QUE CAEN, SIN DUDA, BAJO LA SANCION DE LA LEY PENAL, ó, al menos, de la ley moral: "Cuarto á espadas," "Helados de la Nevera," (á Luis Manuel Rojas), "Las Ranas tragando aire," "El periódico del "606," "Desahogos graves de un pasquín," "Malpica Silva Mártir" (á Juan Malpica), "Embates del segundo Debate." ..

Y esto sucede ¡todos los días! ¿Qué concepto se formarán de nosotros, los extranjeros? ¿Qué dirán cuando sepan que, en México, el más importante de los diarios gobiernistas, injurió soezmente al señor Reyes Spíndola SOLO porque éste fundó una casa de salud para curar GRATUITAMENTE á los inoculados de "avariosis"?

Reflexione el Gobierno en las verdades que contiene el presente artículo; pare mientes en lo que llevamos dicho el señor don Gustavo Madero, á quien se culpa de principal accionista del negocio(?) de "Nueva Era," y miren el primero y el segundo que, si "El Debate," por su acritud mereció las censuras, más acres todavía, del país entero, es incalculable lo que merecen las obscenidades del diario de la porra.

Tal vez no atenderán nuestras súplicas; pero los hombres honrados, los que velan por el decoro de sus hogares, maderistas ó no, que esta no es cuestión política, sino de dignidad, sí sabrán impedir que llegue al seno de sus familias, el pasquín canallesco que publica obscenidades.

NOTAS SOCIALES EN 5a. PLANA



GRANDES PREMIOS
PARIS 1900. St. LOUIS, Mo. 1904.
PROVEEDORES DE LA REAL CASA DE ESPAÑA
Ernesto Pugibet,
Director General.

MESAS DE BILLAR
Con barandas de patente "MONARCH"



Fabricadas por La Compañía Brunswick-Balke-Collender, Los mejores del mundo. Refrigeradores para cantinas. Mostradores y Aparadores. Venta al contado y á plazo.
PIDAN CATALOGOS A RICARDO WATY, Gte.
1a. calle de Capuchinas, numero 25. Antes Zuleta No. 16.
México, D. F.
Apartado 889.
SUCURSAL EN MONTERREY, N. L.
Habiéndoles quitado á los Sres. J. Calderón y Cía., Sucrs., la Agencia para la venta de nuestras mesas y accesorios, sírvase hacer sus pedidos directamente á nuestro nombre.
LA CIA. BRUNSWICK-BALKE-COLLENDER.
Dr. Mier, 93. Apartado, 328.
MONTERREY, N. L.
(Frente á la casa de Sanford Co.)

Brillantes, Relojes, Joyas, etc. Pida nuestro Catálogo Ilustrado No. C. 2 (165 páginas) que le economizará dinero.—A. C. Smith. Apartado 32 bis. México.

A. MESTAS & CA.
SUCR.
2a. del 5 de Febrero, 20.
Apartado 967. México, D. F.



—Con este traje invernal no le temo á la estación.
—No tienes razón cabal, lo mejor es un Colchón Metálico Nacional.

COGNAC HENNESSY
DE MAYOR CONSUMO EN EL MUNDO
AGENCIA GENERAL APARTADO 979 MEXICO

NARIZ, OIDOS Y GARGANTA
Dr. Gonzalo Herrera.
2a. Tacuba 16. (Antes San Andrés).
Horas de consulta: de 9½ á 12 m.

JABÓN DE REUTER
Legítimo

Nosotros, Barclay & Co., de New York, fabricantes del Jabón de Reuter, sentimos gran placer al anunciar al público que en Diciembre de 1911 introdujimos una mejora en el procedimiento de manufactura de nuestro jabón, por medio de la cual, tanto el color, que es ahora rosado, como su delicioso perfume, permanecen absolutamente inalterables hasta consumirse la última partícula de la pastilla.

Los ingredientes medicinales, tan beneficiosos para el cutis, que entran en su composición, **son absolutamente los mismos.**

Desde que pusimos en práctica este procedimiento, hemos recibido miles de cartas de felicitación de partidarios del Jabón de Reuter, diciéndonos que lo encuentran mejor que nunca y, efectivamente, la demanda ha aumentado de una manera increible.

La única manera segura de conocer el Jabón de Reuter legítimo es por la firma de Barclay & Co. en la marca de fábrica que lleva cada paquete. He aquí un facsímile de dicha marca:



Nótese particularmente la firma de Barclay & Co.

El Jabón de Reuter, además de su delicioso é inimitable perfume, posee propiedades medicinales insuperables para blanquear, suavizar y embellecer el cutis. De aquí que sea el jabón por excelencia para el baño, para el tocador y para los niños.

Usese por la mañana, por la tarde y por la noche y nótense los sorprendentes resultados.

AJUARES DE BAMBU
$57.50 con 9 PIEZAS (Empaque Libre)

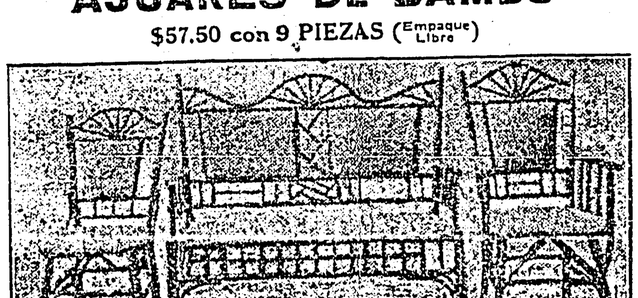

VISITAD LA EXPOSICION INVERNAL
OBSEQUIOS.
"EL NUEVO JAPON"
Avenida Juárez 28. RICARDO R. HARA. Apartado 801.

La Señora Doctora Líbano de Pérez
ESPECIALISTA EN LAS ENFERMEDADES DE SEÑORAS.
Ofrece á su numerosa clientela y al público en general sus consultarios: 2a. Hucareli 46, México. CONSULTA de 2 a. m. á 1 p. m.—"Villa Líbano," calle de Bravo, 1603. San Pedro de los Pinos. CONSULTA, de 3 á 5 p. m.

Se Habla Multitud
que han usado nuestra preparación ó que la están usando en la actualidad, jamás hemos sabido de ninguno que no haya quedado satisfecho del resultado. No pretendemos nada que no haya sido ampliamente justificado por la experiencia. Al recomendarla á los enfermos no tenemos más que hacer referencia á sus méritos. Se han obtenido grandes curaciones y de seguro que se obtendrán muchas más. No hay y podemos asegurarlo honradamente, ningun otro medicamento, que pueda emplearse con mayor fé y confianza. Alimenta y sostiene las fuerzas del enfermo durante esos periodos en que falta el apetito y los alimentos no pueden digerirse. Para evitar las falsificaciones ponemos nuestra marca de fabrica en cada botella de la "Preparación de Wampole" y sin ella ninguna es legítima. Es tan sabrosa como la miel y contiene todos los principios nutritivos y curativos del Aceite de Higado de Bacalao Puro, que extraemos directamente de los higados frescos del bacalao, combinados con Jarabe de Hipofositos Compuesto, Extractos de Malta y Cerezo Silvestre. Tomada antes de las comidas, aumenta el apetito, ayuda á la digestión, y vuelve á los placeres y tareas del mundo á muchos que habían perdido a toda esperanza. "El Sr. Dr. Adrian de Garay, Profesor en la Escuela Nacional de Medicina de México, dice: Con buen éxito he usado la Preparación de Wampole en los Anémicos, Cloróticos, Paludicos, en la neurastenia y en otras enfermedades que dejan al organismo débil y la sangre empobrecida, y los enfermos se han vigorizado y aumentado en peso." De venta en las Droguerías y Boticas.

VACAS
Hoy llegaron 50. Próximas y paridas.
De 20 á 30 litros de Producto y Gatos de Angora.
Blum y Co. 1a. Atenas 9.

DULCERIA DE CELAYA
AVENIDA 5 DE MAYO 39.
Como obsequio de Navidad á su distinguida clientela venderá de 16 al 23 de Diciembre su gran surtido de frutas cubiertas á 80 centavos kilo.

"POLAR"
RELOJ PLANO, ELEGANTE
TAN FIJO COMO EL SOL
$7.50
JOYERIA "LA ACACIA"

SECCION EDITORIAL

LIBERALISMO Y JACOBINISMO

A "EL PAIS" Y A "LA NACION"

Nuestro editorial del jueves ha provocado las censuras de dos colegas católicos, "El País" y "La Nación," con motivo de los conceptos que emitimos sobre la entrevista del señor Ministro Hernández con el señor Boggiani, Delegado Apostólico.

En las refutaciones correctas de ambos diarios católicos campean idénticas razones, y por esto será una sola nuestra contestación sobre la materia, una sola nuestra exposición de credo político y una sola nuestra actitud que no han desmentido muchos años de labor y que es de una notoriedad indiscutible. Pero queremos comenzar por dejar bien definidos los conceptos que envuelve una pregunta de "El País" formulada en tono de reproche y que no podemos aceptar sino parcialmente.

"¿De cuándo acá—pregunta el colega refiriéndose á EL IMPARCIAL—se volvió jacobino y reformista?" Nosotros pensamos que la interrogación no está justificada en su primera parte y resulta ociosa en la segunda.

Rechazamos con toda energía el calificativo de "jacobinos" que nos endereza el apreciable diario católico, y creemos haber dado claras muestras de que el criterio jacobino ha sido siempre y en toda ocasión blanco de nuestros ataques, y objeto de nuestros anatemas, y que no hemos desaprovechado coyuntura para condenar el radicalismo que parecen haber tomado por bandera los flamantes renovadores.

"Reformistas" lo hemos sido siempre, seguiremos siéndolo, mientras tengamos las Leyes de Reforma y la Constitución Política de la República como el símbolo de nuestro credo liberal. Y de paso queremos advertir á "El País" que el mismo partido político á que pertenece ha demostrado acatar y respetar esas instituciones cuando uno de sus más prominentes miembros, el señor licenciado don Francisco Elguero, ha lanzado este grito desde la tribuna del Congreso: ¡Viva la Constitución!

◆ ◆ ◆

Nuestras opiniones con respecto á la medida tomada por el señor Ministro Hernández, de solicitar la cooperación de los sacerdotes católicos en favor de la paz y en pro del Gobierno, no pueden extrañar á ninguno de los dos colegas que nos conceden el honor de refutarnos.

Siempre hemos manifestado que somos enemigos de que los ministros de cualquier culto se mezclen como tales en la política activa de nuestra patria. Vemos en ello un peligro, nos asusta la religión haciendo labor de sectarismo político amparada con su dominio de las conciencias, y nos alarma el pensar que esta ayuda en favor de la paz, benéfica si se mantuviera dentro de los límites de una mera propaganda pacificadora, se transforme, en virtud de la amplia y hasta exigente invitación ministerial, en arma de combate de un partido que bien pudiera resucitar viejas luchas en contra de nuestras instituciones.

Está fuera de duda que somos liberales y á mucha honra tenemos el llamarnos de tal guisa. Este es precisamente el punto en que rompemos el acuerdo con "El País" y "La Nación," no obstante que en tantas otras materias nos complace participar de sus opiniones. Larga labor, pesada tarea y esfuerzo inútil sería tratar de traer á los dos colegas á nuestro bando, como pretensión absurda fuera pensar que nosotros ingresáramos á las filas de su gremio político. Años y años de cerrada polémica dejarían á cada cual sin cejar una línea y en su puesto.

Por eso no insistimos en convencer á los dos diarios católicos, y sólo queremos avivar en ellos el recuerdo de que nuestra actitud, en esta ocasión, es la misma que hemos tomado siempre á ese respecto. Nos bastaría citar artículos nuestros en que combatimos la denominación del "Partido Católico" y que dieron entrada á serias discusiones, y nuestra eterna insistencia en disociar la propaganda religiosa de la política. Esto demostrará que hemos sido consecuentes con nosotros mismos.

◆ ◆ ◆

El artículo que "La Nación" y "El País" refutan no va, á pesar de todo, más allá de la justicia. Nos limitamos á señalar la posibilidad de algo que para nosotros constituye un peligro; pero nada diremos de esa cooperación pedida á los ministros del culto católico (sabemos que posteriormente se solicitó igual cosa de los sacerdotes de otras religiones) si se mantiene en la patriótica y humanitaria medida de coadyuvar á la paz pública, aspiración que católicos y liberales tenemos por igual, como por igual tenemos el respeto á la ley y el amor á la patria.

Adversarios nuestros los dos colegas—eso sí, leales y caballerosos—en este escabroso terreno, no hemos querido probarles que andan descarriados y que nosotros seguimos el buen camino; sino desvanecer su extrañeza por haber tomado nosotros la recelosa actitud que nos dicta nuestro respeto á los principios liberales.

LA LEGITIMIDAD Y LA VIABILIDAD DE UN GOBIERNO

A PROPOSITO DE UNA REFUTACION DE RIP-RIP

Sin abandonar su apreciable cordura, el escritor que se oculta bajo el ya conocido seudónimo de "Rip-Rip," comenta nuestro editorial "Soplos pacificadores sobre llamas revolucionarias."

"Rip-Rip," que siempre busca razones en qué apoyar su credo político, no siempre las encuentra muy sólidas, pero, en cambio, buenas ó malas las suyas, no están, como otras de sus correligionarios, sostenidas y apuntaladas con groseros personalismos ni "clichés" injuriosos.

Y la verdad es que nos place ser combatidos con argumentos. Por eso, de cuando en cuando, contestamos á "Rip-Rip," en los casos en que lo juzgamos oportuno. Este periodista decente podrá no estar, no estará de seguro, de acuerdo con nosotros jamás: él va por un camino distinto, y su buena fe y su optimismo, ven muy florido y muy luminoso ese camino. Desgraciadamente nosotros vemos sombras donde "Rip-Rip" ve rosas.

Pero esta diferencia de opiniones no mengua nuestra estimación hacia un adversario cuyos juicios conservan incesantemente una plausible serenidad y un, muy pocas veces inalterable, respeto á las buenas formas.

"Rip-Rip," al comentar nuestro artículo, dice lo siguiente:

◆ ◆ ◆

"He aquí otro de los conceptos esenciales del editorial aludido:

"El Ministro de Gobernación declara que es imposible al Gobierno, que atienda á cuidar con las fuerzas con que cuenta todas las propiedades, á guarnecer todos los poblados."

Esto es cierto; pero tal imposibilidad es una falta. El Gobierno debe estar en aptitud de vigilar y guardar la propiedad y la vida de los ciudadanos; de mantener el respeto hacia esos dos sagrados derechos."

Los Gobiernos, moralmente, son ó no fuertes, según que sean ó no legítimos. Entre nosotros, el establecido constitucionalmente, tiene la fuerza de su legalidad; el que haya sido fruto de la usurpación, tiene que ser débil moralmente considerado.

En lo material, los gobiernos por sí mismos no son fuertes ni débiles; ricos ni pobres; tienen la fuerza y la riqueza que les proporcionan los gobernados, en grande ó en pequeña escala. Las autoridades prominentes y de segundo orden, tienen el deber de hacer frente á todas las dificultades, con tanta aptitud y acierto como les sea posible, pero no tienen la obligación de vencer en todos los casos. En los gobernados está coadyuvar, en la medida de sus alcances, para que esas dificultades sean vencidas por sus representantes y en provecho de la colectividad."

◆ ◆ ◆

No podemos aceptar este concepto de "Rip-Rip" sobre la formación y función del Estado, que, en la realidad, no es otra cosa que el conjunto de los poderes públicos.

Claro es que un Gobierno, de origen legítimo, tiene una indudable fuerza moral; pero para conservarse y desempeñar las funciones que le están encomendadas, es absolutamente necesario que posea, esa otra fuerza material que se llama la APTITUD, y sin la cual de nada ó de muy poco ha de servirle la legitimidad. Un gobierno legal—lo hemos analizado en otra ocasión—debe ser á la vez un gobierno apto, si es que desea vivir y cumplir con la misión que la sociedad le encomienda.

Y entre los deberes principales del Gobierno está, sin duda, el de velar por la vida y la hacienda de los ciudadanos. Gobierno que confiesa á uno ó á muchos coasociados, que no pueden éstos contar con la protección de la autoridad para la defensa de sus propiedades ó de sus vidas, es Gobierno que falta al primero y más elemental de sus encargos. Semejante impotencia puede ser signo de disolución social; síntoma de irrefrenable anarquía. Allí donde cada hombre tiene que defenderse por sí solo del ataque de la horda asesina y destructora, allí no existen ni gobierno, ni autoridad, ni ley; allí se regresa al período troglodita, de la lucha selvática, cuerpo á cuerpo, en el fondo de las cavernas.

Si el Gobierno no es suficientemente fuerte y eficaz, para hacer respetar vidas y haciendas, no tiene derecho á llamarse gobierno. Si nos encontramos á merced del crimen y del bandidaje, frente á la autoridad inerme ó inhábil para socorrernos, no tenemos derecho á llamarnos sociedad; somos un "clan" informe, sin más orientación que el instinto, ni más ley que la fuerza.

Si los ciudadanos pagan sus impuestos, si cumplen con sus obligaciones para con el Estado, tienen derecho á exigir la guarda y el respeto de su vida y de su propiedad.

Por eso, pensamos que la declaración del señor Ministro de Gobernación, de imposibilidad gubernativa, no era pertinente, ni buena.

Por eso también no estamos de acuerdo con las ideas emitidas por "Rip-Rip," que en esta vez, nos ha forzado á hablar con cierta claridad, que de otra suerte, hubiéramos evadido.



SOCIALES Y PERSONALES

FIESTAS Y RECEPCIONES

La falta de espacio, nos impidió ayer hacer crónica detallada de las fiestas ofrecidas por las damas de la alta sociedad, que en ese día celebraron su onomástico. Una de las más brillantes entre esas fiestas, fué la que hubo en la elegante residencia de la señora Guadalupe Cánovas de Braniff, y que consistió en un concierto en que tomaron parte distinguidos "dilettantis," ejecutando números de música selecta.

Terminado el concierto, los invitados fueron obsequiados con un "té-champagne."

Entre la numerosa concurrencia que llenaba los salones, vimos á las siguientes personas: señoras Lorenza R. de Braniff, Elena Amor de Braniff, María Garamendi de Braniff, señora Asúnsolo de Luján, Laura Almada de Garamendi, María Mendía de Fernández Castelló, señora López Negrete de Icaza, Sara Fernández de Castellot, Alejandra R. de Vida de Redo, Amparo Villalva de Pliego, Angela Terrazas de Creel, María Schultz de Arrillaga, Dolores Rubio de Iturbide; señoritas Laura Garamendi, Beatriz Zaldívar, Concepción Rubio, Amparo Elguero, Luz, Rosa, María y Octavia Arrocha, Elena Pliego y María de la Barrera; señores Tomás, Oscar, Arturo y Alberto Braniff, Javier Icaza Landa, licenciado José Castellot, Rafael Alducín, Felipe y Jorge Berriozábal, María Buines, Antonio y Manuel Díaz Vivanco, ingeniero Ignacio de la Barra, arquitecto Enrique Fernández Castelló, Ricardo y Rafael Arteaga, Carlos Robalo, Javier Icaza, Jr., Remigio Noriega, Luis Pliego y Enrique Creel.

La señora Marcel de Font-Reaulx, suspende durante el presente mes sus recepciones, para reanudarlas en Enero.

DIPLOMATICAS

El señor Encargado de Negocios del Japón, y su esposa la señora de Horigouchi, ofrecerán el día 15 del corriente en su residencia de la Plaza de Orizaba, una fiesta para celebrar el cumpleaños de su hija Iwa.

Han sido invitados á esta fiesta varios miembros del Cuerpo Diplomático y muchas familias de nuestra buena sociedad.

DEFUNCIONES

La niña María Teresa, hija del señor licenciado don Miguel Lanz Duret y de la señora Concepción Sierra de Lanz Duret, falleció ayer á las 12 m.

El cadáver de la pequeñuela será inhumado hoy á las 9 de la mañana en el Panteón Francés.

Los padres de la niña han recibido numerosas muestras de condolencia de sus amistades.

El señor licenciado don Rafael Aguilar, dejó de existir el miércoles pasado en su residencia de Tacubaya.

El sepelio se efectuó ayer en el Panteón del Tepeyac, habiendo acompañado el cadáver hasta la última morada, numerosas personas.

El duelo fué presidido por los hijos del extinto, don Rafael y don Gilberto Aguilar.

El finado ocupó varios puestos públicos, entre ellos los de senador y diputado.

HONRAS FUNEBRES

En memoria de la señora Enriqueta González de León de Salazar Iturregui y con motivo del primer aniversario de su fallecimiento, se dedicarán al descanso de su alma todas las misas que se digan en el templo de San Felipe de Jesús, en la mañana del próximo domingo 15 de los corrientes.

VIAJEROS

La señora Catalina Altamirano de Casasús, acompañada de su hijo Héctor, llegó anteayer á esta capital, procedente de Europa.

Numerosas personas dieron en la estación la bienvenida á los distinguidos viajeros.

—El señor John Kuehne, acompañado de su esposa la señora Margarita Rincón Gallardo de Kuehne y de sus hijos John y Margarita, regresaron á esta capital, procedentes de Austin, Tex., donde permanecieron una larga temporada.

COGNAC
Gautier Freres
SIEMPRE EL MEJOR.
AGENCIA GENERAL Apartado 616, México.

PARA EL REUMATISMO MUSCULAR
EL LINIMENTO JACOBINO

Mosler
UN REGALO
Que durará siempre y siempre causará satisfacción./


Compre una Víctor Victrola
Columbia Grafonola, el Autófono Mosler de $24.00 ó un fonógrafo
VICTOR, COLUMBIA O EDISON.
Los discos y Fonógrafos, los damos
En abonos desde $5 cada mes.
Todo pedido de efectos fonográficos, de $10.00 en adelante, lo mandaremos libre de gastos.
Pida Catálogo número 13P.
Mosler, Boven y Cook, Sucr.
Esq. Ave. San Francisco, Bolívar, 5 de Mayo y Motolinía.
Apartado 858. México, D. F.

La Cuestión China

Hoy se discutirá en la Cámara de Senadores, en sesión secreta, la cuestión china. El Subsecretario de Relaciones, señor licenciado don Julio García, llevó ayer el protocolo firmado recientemente entre el Gobierno de México y el representante diplomático de China, por el cual se amplía hasta Febrero del año entrante el plazo para el pago de la indemnización concertada por la matanza de asiáticos en Torreón.

El protocolo pasó desde luego á la Comisión de Relaciones para que formule dictamen, que hoy será discutido.

El Robo á la Casa Empacadora del Rastro

El Juez primero de Instrucción, que conoció del proceso instruido á Sebastián Gorbea y Albino Vázquez, procesados por el robo de pieles á la Compañía Empacadora del Rastro, en audiencia de derecho efectuada ayer, dictó sentencia en contra de los procesados.

Albino Vázquez fué sentenciado á ocho años cinco meses de prisión, y Gorbea á dos años.

IMPOTENCIA
Curación garantizada por el sistema "Uphion," á base de cloruro de oro. Se remite el tratamiento á los Estados. Policlínica del Dr. del Tornel. Calle Meave 26.

Todas las misas que se celebren en el templo explatorio de San Felipe de Jesús, el lunes 16 del presente, son dedicadas al señor
Lic. Luis Gonzaga Labastida
en su sexto aniversario.
México, Diciembre 14 de 1912.

DISCOS O-B-L-E-S
DE
DIEZ PULGADAS
á $1.50
De las Mejores Marcas Europeas.
Repertorio nuevo y selecto, completamente diferente al de las demás marcas conocidas hasta la ahora. NOVEDADES CONSTANTEMENTE.
PASE A OIRLOS
O PIDA CATALOGOS A LA
CASA MIRET
"LA NOBLEZA"
Av. S. Francisco 54.—México.

Brillantes, Relojes, Joyas, etc. Pida nuestro Catálogo Ilustrado No. C. 2 (168 páginas) que le economizará dinero.—A. C. Smith. Apartado 92 bis, México.

OMEGA
EL RELOJ DE MAS FAMA EN EL MUNDO ENTERO
AGENCIA:
JOYERIA Y RELOJERIA
"LA JOYA"
Enrique G. Schäfer, Sucs.
Av. San Francisco 71.
(1a. Plateros.)
MEXICO, D.F.
Gran Surtido de Joyería Fina y Barata.
Ventas por MAYOR y MENOR

MESAS DE BILLAR
Con barandas de patente "MONARCH"

Fabricadas por La Compañía Brunswick-Balke-Collender.
Las mejores del mundo.
Refrigeradores para cantinas.
Mostradores y Aparadores.
Venta al contado y á plazo.
PIDAN CATALOGOS A RICARDO WATY, Gte.
1a. calle de Capuchinas, número 25. Antes Zuleta No. 15.
Apartado 889. México, D. F.
SUCURSAL EN MONTERREY, N. L.
Habiéndoles quitado á los Sres. J. Calderón y Cía., Sucrs., la Agencia para la venta de nuestras mesas y accesorios, sírvase hacer sus pedidos directamente á nuestro nombre.
LA CIA. BRUNSWICK-BALKE-COLLENDER.
Dr. Mier, 83. Apartado, 325.
MONTERREY, N. L.
(Frente á la casa de Sanford Co.)

Fué Aprobada la Ley Obrera en el Senado

El proyecto de ley de impuesto especial del timbre sobre la hilaza y tejidos de algodón, fué discutido ayer en la Cámara de Senadores, después de haber recibido tercera lectura el dictamen que formularon las comisiones primera de Hacienda, primera de Fomento y primera de Puntos Constitucionales.

Con las modificaciones surgidas por las referidas comisiones la principal de las cuales es que la ley no debe tener el carácter de definitiva, sino regir hasta el 30 de Junio de 1914, ya que se reconoce que es de circunstancias y que puede acarrear trascedentales consecuencias sociales y económicas, fueron aprobados los cuatro artículos de que está formado el proyecto.

Ocuparon la tribuna para impugnarlos los senadores señores Gout, Olavarría y Víctor Manuel Castillo. Defendieron el dictamen los senadores señores Rabasa y Gómez.

Con fundamento en un artículo reglamentario, los señores Gout y Castillo, presentaron una adición al proyecto de ley, que, de aprobarse, será el artículo quinto. La adición á la letra, dice:

"Las fábricas que se encuentran en lugares lejanos de los centros obreros, que carezcan de vías de comunicación ferrocarrilera ó fluvial, las que se encuentran á una distancia no menor de cuarenta kilómetros de alguna estación de ferrocarril, de algún puerto ó de alguna población que no alcance á diez mil habitantes y de distritos mineros, podrán, previa comprobación respectiva del Departamento del Trabajo, aceptar la base de las tarifas aprobadas por dicho departamento, hasta con un veintitrés por ciento de descuento, disfrutando del reintegro á que se refiere el artículo tercero."

Esta adición se mandó pasar á las comisiones para que dictaminen. Caso de aprobarse, el proyecto de ley de que nos hemos venido ocupando, tendrá que ser enviado nuevamente á la Cámara de Diputados, para que sea discutida la ampliación.

LAS SESIONES DEL CONGRESO CIENTIFICO

HOY SERA LA SOLEMNE SESION DE CLAUSURA

Con motivo de no haber tenido sesión el día doce por ser festivo, el Congreso Científico celebró el día de ayer dos sesiones, una por la mañana y otra por la tarde.

Durante la mañana se dió lectura á varios trabajos científicos de los delegados. La mayor parte de ellos eran importantes, pero el que más llamó la atención de la asamblea por el tema que en él se trató, fué el presentado por el joven estudiante Miguel Torner, de la Escuela Preparatoria y delegado de la Sociedad Estudiantil "Francisco Díaz Covarrubias."

Este interesante trabajo tenía por nombre: **Uno de los factores de la educación.**

En este estudio el sustentante habló de la necesidad que hay de que se ilustren las madres de familias á fin de que ellas ayuden eficazmente á la educación de sus hijos. Dijo que no es posible que el niño adquiera todos los conocimientos en la escuela, sino que también hay que esperar el concurso eficaz de la familia.

Otro de los trabajos que también agradaron mucho á la concurrencia fué el presentado por el licenciado Ramón Mena, que comprendía tres partes, todas sumamente interesantes y que le fueron muy aplaudidas.

Por la tarde, á las tres, dió principio la sesión, á la cual concurrió el señor Ministro de España, don Bernardo Cólogan y Cólogan, que fué sentado en el lugar de honor.

Se presentaron varios trabajos importantes, distinguiéndose el del licenciado Manuel Miranda Marrón, quien con gran acopio de documentos históricos desvaneció el error, muy común aún en España mismo, según citas que hizo de algunos historiadores iberos, de que don Luis de Velasco 2o., que por dos veces fué Virrey de la Nueva España, había sido mexicano de nacimiento.

Con documentos históricos, citas del historiador Torquemada y con un testimonio de un amigo íntimo de don Luis de Velasco, probó el conferencista que éste había venido á México á la edad de 18 años.

Otros de los trabajos importantes fué el sustentado por el señor ingeniero Pablo Salinas y Delgado, referente á Servicios Municipales del Distrito Federal.

Como el conferencista fué durante muchos años empleado de la Dirección General de Obras Públicas, conoce la materia á fondo. Haciendo un estudio del servicio actual y del presupuesto que tiene, dijo: que aquel es deficiente porque los miembros que forman el Consejo Superior de Gobierno, sólo se reunen una vez cada semana y se conretan á discutir cuestiones de poca importancia, y en cambio los ramos que deberían de tener toda la atención de esta junta, como son el de Salubridad Pública y el de Obras Públicas, se encuentran desatendidos.

El conferencista entró en un atinado análisis de lo que es y de lo que debe ser ese departamento y al finalizar fué muy aplaudido, aunque no pudo leer todo su trabajo, por haber expirado el plazo marcado por el reglamento del Congreso.

Hoy será la sesión de clausura, á las ocho de la noche, en el anfiteatro de la Escuela Preparatoria. Durante el día, á las doce y media, el doctor José J. Rojo hará una demostración práctica sobre tratamientos Ortodóncicos en el salón de conferencias del Museo Nacional, en la calle de la Moneda.

Rectifica el Señor de la Barra

Un periódico de la tarde, en su número de ayer, inserta la noticia de que el Gobierno ofreció al señor licenciado don Francisco L. de la Barra, Gobernador electo por el Estado de México y miembro de la Cámara de Senadores, un alto puesto diplomático en el extranjero.

El señor licenciado de la Barra, entrevistado por uno de nuestros repórters, manifestó:

"Ya leí la noticia. Agradezco mucho los términos con que á mí se refiere el periódico que la inserta, pero debo manifestar que esa información es inexacta, porque no he recibido ningún ofrecimiento de esa naturaleza de parte del Gobierno."

El Conflicto entre la Legislatura y el Ejecutivo de Sonora

En uno de los conflictos que han surgido últimamente entre los Poderes de los Estados de la Federación, la Cámara de Senadores acaba de pronunciar la última palabra, de acuerdo con la facultad que le otorga la Constitución de la República.

La segunda Comisión de Gobernación presentó dictamen acerca de las diferencias habidas entre la Legislatura y el Ejecutivo de Sonora.

Someramente hace en ese documento la historia del asunto, que es así: la Comisión Permanente de la Legislatura Local, el 30 de Enero último convocó á sesiones extraordinarias, en las cuales se votó el decreto número 39, por el cual se dispuso que la policía quedara subordinada exclusivamente á los ayuntamientos, y que en casos de faltas á las autoridades políticas, los ayuntamientos conocerían de ellas y sentenciarían á los culpables, despojando de esta atribución á dichas autoridades. El Gobernador del Estado devolvió el decreto con observaciones á la Legislatura, arguyendo que de hecho modificaba la Constitución de la Entidad y que, en consecuencia, debía procederse en la forma prescrita por la ley para hacer esas modificaciones. Nuevamente votó el decreto la Legislatura, y al devolverlo al Ejecutivo, éste se negó á promulgarlo.

La Legislatura ocurrió al Senado, el cual, en su sesión de ayer, aprobó el siguiente acuerdo:

"El Gobernador del Estado de Sonora debe promulgar la ley número 39, expedida por la Legislatura del mismo el cuatro de Marzo del presente año."

JUGUETES
PARA
P-O-S-A-D-A-S
Unicamente visitando nuestros salones de exposición, puede Ud. formarse una idea de la cantidad y variedad de objetos para fiestas de Navidad que tenemos en existencia.
JUGUETES desde 10 Centavos DOCENA
HASTA 10 Pesos UNO.
"EL JONUCO"
Ave. 16 de Septiembre No 68.

El Centenario
FRICCIONES O DEVOLUCION

12. Reloj 2. México, D. F.

3a. del 5 de Febrero 23.

Pedidos por Correo al Apartado 5031 Principal.

EL PIE FEMENINO

Los poetas le han dedicado hermosas rimas.—Los pintores han azulado su ingenio buscando la perfección en sus líneas.—Los escultores han hecho prodigios tratando de idealizarlo en bronce y mármol.—Y los fabricantes de calzado han procurado vestirlo con elegancia para hacer resaltar su natural belleza.

Los modelos que aquí ofrecemos representan el trabajo de fabricantes extranjeros expertos en la manufactura de calzado para damas.

Pídanos un par, sujeto á devolución si no le agrada.

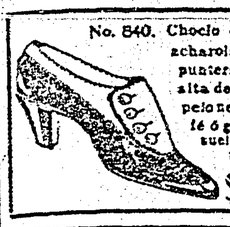

No. 840. Chocio de glasé acharolado sin puntera. Parte alta de terciopelo negro, café ó gris, una suela. Tacón militar.

$10.00



No. 600. Bota de cintas de glasé d oscaría. Dos suelas. Tacón militar.

$5.50



No. 802. Zapatilla de terciopelo negro con hebilla negra. Una suela. Tacón Cubano de madera forrado de terciopelo.

$9.00

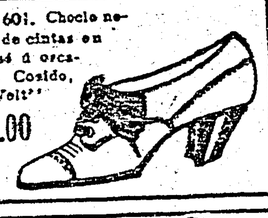

No. 601. Chocio negro de cintas en glasé d oscaría. Cosido, "Welt"

$5.00



No.643. Chocio de charol con puntera. Tubo mate. Cintas anchas de seda. Tacón militar de suela.

$6.50



No. 819. Bota negra de botones, lisa ó con puntera Cosido "Welt" Dos suelas Tacón militar.

$6.50

EL CONVENIO ENTRE MEXICO Y CHINA FUE APROBADO

Solo el Sr. Lic. Flores Magón Votó Contra, Alegando que Está Probado que los Chinos Hicieron Fuego Contra los Maderistas

Ayer quedó resuelta en la Cámara de Senadores la "Cuestión China." Después de dos horas de sesión secreta, la asamblea por mayoría de votos, contra el emitido por el señor Lic. don Jesús Flores Magón, aprobó el protocolo firmado entre el Gobierno de la República y el Encargado de Negocios de China, otorgando á ésta la indemnización de tres millones cien mil pesos, por los asesinatos de asiáticos en Torreón.

El dictamen formulado por la Comisión de Relaciones, que integran los señores Lic. Rabasa, Lic. de la Barra y Lic. Enríquez, consultó la ratificación del tratado. En ese documento se establece nuevamente la doctrina de que los gobiernos no son responsables de los daños que sufran los extranjeros, en casos de sublevación ó de guerra civil; pero se asienta, igualmente, que el caso de los asesinatos de chinos en Torreón no puede ser juzgado con ese criterio, sino que cabe de una manera clara dentro de las prevenciones de la fracción A del acuerdo de Neufchatel.

El señor Lic. de la Barra ocupó la tribuna para ampliar y fundar algunos de los puntos del dictamen, y habló por más de una hora. El señor Lic. don Julio García, Subsecretario de Relaciones, que se halló presente, informó á la Cámara acerca de las negociaciones que se habían llevado á cabo para la celebración del tratado, y acerca de la base que se empleó para computar las reclamaciones. Dijo, asimismo, que, como se expresaba en el Protocolo, la indemnización debía hacerse dentro de un plazo que terminaba le 25 de Febrero, y que por arreglo expreso con el representante diplomático de China, el pago de la cuantiosa suma otorgada se haría por medio de bonos.

Para hacer interpelaciones hablaron los señores senadores Aguirre Lic. Uriarte y Gout.

El señor Lic. Flores Magón, que votó en contra, fundó su voto manifestando que otorgar esta indemnización era sentar un precedente que había de obligar á México á satisfacer otras muchas reclamaciones, que significan el desembolso de cuantiosísimas sumas; que estaba comprobado, pues se hizo una averiguación especial, que los chinos hicieron fuego sobre las fuerzas maderistas en Torreón; que se averiguó que sólo habían muerto doscientos veintiuno asiáticos, y no más de trescientos, como consignan el protocolo; y, por último, que los perjuicios materiales causados eran insignificantes, pues las barracas quemadas tenían un valor muy bajo y el Banco chino no había sido saqueado, pues pudo comprobarse, con los libros de la negociación, que no existía un centavo en caja.

Se Fugó Vestido de Mujer

Noticias recientes recibidas de Oaxaca, confirman que el diputado Faustino G. Olivera, burló al fin la vigilancia policíaca que sobre él se ejercía, huyendo, se ignora para donde.

Según la prensa de Oaxaca, corren dos versiones sobre la fuga de Olivera, al ser desaforado por la Legislatura. La primera dice que se disfrazó de mujer, citándose nombres de personas que lo vieron con faldas, y cubierta la cabeza de un grueso chal.

La otra versión dice que Olivera simuló estar cambiando de domicilio y que dentro de un ropero fué sacado de su casa y conducido á lugar seguro, para ponerse á salvo.

Pero en el resultado de la evasión si están de acuerdo las noticias referidas al afirmar que Olivera, sin duda, marchó á unirse con los rebeldes para iniciar su carrera de revolucionario.

Durante el movimiento de 1910, Olivera, Jiménez Figueroa, Rodrigo González y todos los demás que desconocieron al pasado gobierno, se levantaron cuando en Juárez había capitulado el general Navarro y se firmaba el convenio de paz.

Se cree que Olivera haya marchado para Etla, lugar de donde es oriundo y de allí tome la Cañada para incorporarse á Jiménez Figueroa

CARTA DE UNOS DIPUTADOS LIBERALES

Subscrita por un grupo de diputados liberales, hemos recibido la siguiente carta que mucho agradecemos:

México, Diciembre 14 de 1912.

Sr. Director de EL IMPARCIAL.

Muy señor nuestro:

Los diputados liberales, subscritos, tenemos la satisfacción de expresarle nuestras felicitaciones, por los discretos conceptos vertidos en su gran diario, en los artículos de fondo aparecidos en las ediciones correspondientes á los días 12 y 14 del mes en curso, con relación á los principios liberales y reformistas.

La franca profesión de fe hecha por EL IMPARCIAL, la reputamos [illegible] en las actuales circunstancias.

Aprovechamos esta oportunidad para ofrecernos de usted attos, SS. SS.,

Luis Manuel Rojas, Francisco Escudero, Ismael Palomino, L. Hurtado Espinosa, F. de la Peña, Arturo Gómez, E. Colín, D. López, Manuel Padilla, C. B. Zetina, Gonzalo del Castillo Negrete, Pascual Alva, C. Vergara, Juan Pérez Sahagún, Silvestre Anaya, H. Jara, Jorge Delorme y Campos, Jesús Camarena, M. Ortiz Sánchez, R. Márquez, Felipe Rivera, P. B. Alvarez, A. Elorduy, Armando Ostos, H. F. Méndez, César Castellanos, Antonio Domínguez y Villarreal, Gabriel Vargas.

NO SE HA UNIDO OROZCO A CARAVEO

POR TELEGRAFO
PARA EL IMPARCIAL.

Chihuahua, Diciembre 14.—El cuartel general me informa, que según noticias comunicadas por la Secretaría de Gobierno, se sabe que Pascual Orozco, hijo, no se ha unido á las fuerzas de Caraveo y de Rojas, como se proponía, encontrándose en la actualidad en las inmediaciones de Ojinaga, al frente del grupo de revolucionarios que marchan con él. Orozco pidió á aquellos jefes destaquen doscientos hombres para engrosar sus filas y unírseles oportunamente.

El General Téllez ordenó que el Coronel Landa mande fuerzas violentamente para batirlo, para evitar que pueda reunirse con las fuerzas de Caraveo. Este se encuentra en la hacienda del Carmen, á inmediaciones de Casas Grandes.

UN ENCUENTRO.

El Jefe de las Armas en Parral comunica que desde ayer á las once de la mañana se está verificando un encuentro entre fuerzas del sexto Batallón y los rebeldes, á diez leguas de distancia de dicha ciudad. Se puede escuchar en la dirección indicada un nutrido tiroteo, hasta Rancho del Potrero y Mina María, por lo que se presume que la acción es reñida. Fuerzas federales han salido á auxiliar á los soldados del Gobierno. Se ignora el resultado del combate.

EL CORRESPONSAL.

LA TOMA DE PALOMAS

El Teniente Manuel Flores, ayudante del General Trucy Aubert, jefe de las armas en Ciudad Juárez, salió de este punto rumbo á Columbus, Nuevo México, con el objeto de hacer investigaciones sobre la toma del puerto de "Las Palomas," que se efectuó hace poco, y para practicar un inventario de las armas y equipo de los federales que existen en ese lugar. Algunos de los militares que durante el combate de "Las Palomas" cruzaron la línea divisoria, fueron ya puestos en libertad, y regresaron á territorio mexicano.

Se dice también que apareció un grupo de rebeldes cerca de Nogales, y que los rurales que manda el Coronel Emilio Kosterlitsky, marcharon en su persecución.

LAS TROPAS AMERICANAS.

Parte del 13o. Regimiento de Caballería americana marchará hoy de Fort Bliss rumbo á Fort Riley, en Kansas, por orden del Departamento de Guerra de Washington. El General Steever manifiesta que ignora el objeto del movimiento. El resto de las fuerzas de ese Regimiento permanece de guarnición en Hachita, Nuevo México.

EL CORRESPONSAL.

TERRIBLE INCENDIO EN EL ORO

POR TELEGRAFO
PARA EL IMPARCIAL.

El Oro, Diciembre 14.—Ayer á las dos y media de la tarde se inició un incendió en el Barrio de San Juan de esta ciudad, que destruyó veinte casas, causando al vecindario una pérdida no menor de veinticinco mil pesos.

La conflagración principió por unas barracas de madera del callejón del Infiernito. A las cinco de la tarde, el fuego pudo localizarse, pero después de haber destruido las propiedades á que antes me refiero, entre las que se encuentran las del señor Antonio Monroy, que es uno de los principales perjudicados, pues pierde cerca de cinco mil pesos. El señor Francisco Mercado también sufrió daños considerables, al quemarse totalmente el comercio "La Esperanza," de que era dueño. Todas sus existencias y la finca fueron destruidas por las llamas.

La clase indigente, que vió destruidas sus humildes habitaciones, guarda una terrible situación, por haber perdido todo su escaso patrimonio.

LOS AUXILIOS

A no haber sido por un grupo de vecinos que con la mayor voluntad se presentó á trabajar para contener los avances del fuego, el incendio habría tomado los caracteres de una catástrofe. El Jefe Político, las autoridades y un grupo de vecinos caracterizados, dictaron medidas oportunas para combatir el terrible elemento. El fontanero de la ciudad, no obstante que el vecindario pedía agua con grandes clamores, permaneció inactivo y los particulares tuvieron que proporcionar el agua que se necesitó para combatir el fuego, utilizando para ello dos mangueras prestadas por las minas "México" y "San Juan."

DESGRACIA PERSONAL

Si las pérdidas materiales fueron de consideración, por fortuna sólo se registró una desgracia personal. Una anciana sufrió quemaduras de tal consideración, que después de haber recibido la primera cura del doctor Guillermo Toy, falleció.

La consternación en este lugar es grande, porque quedan muchas familias sumidas en la miseria.

EL CORRESPONSAL.

El Tráfico y el Servicio Postal

Diciembre 14.—Mañana sale tren á Balsas conduciendo las correspondencias con destino á Cuernavaca, Puente de Ixtla, Jojutla, Iguala y Chilpancingo, Gro.

—Los trenes de Puente de Ixtla y Cuautla, respectivamente, siguen corriendo hasta Ozumba, Méx.

—El tren número 7 del Ferrocarril Central, llega hasta Chihuahua, Chih.

—El tren procedente de Laredo llegó ayer con 2 horas 30 minutos de retardo; Aguascalientes y Guadalajara, á tiempo.

REVERTE.

Llegó á Ciudad Juárez "Reverte Mexicano." Allí toreará mañana.

EL CORRESPONSAL.

Músicas para Hoy

El servicio de músicas se desempeñará hoy en el orden siguiente:

En la mañana: de 10 a. m. á 1 p. m.

En el Zócalo, la del Batallón de Zapadores; en la Alameda, en el kiosco del centro, la de [illegible]; en Chapultepec, en la terraza del lago, la de Artillería.

En la tarde: de 4 á 7.

En el Zócalo, la del 20o. Batallón; en Santa María de la Ribera, la del 11o. Regimiento; en Guadalupe Hidalgo, la del 12o. Regimiento; en Chapultepec, en la entrada, de 4 á 6, la del 1er. Regimiento de Caballería.

En la noche: de 7 á 10.

En el Zócalo, la del 24o. Batallón.

En Audiencia de Derecho

El Juez octavo Correccional ha designado el jueves de la semana entrante, para que se efectúe en el local del Juzgado la audiencia de derecho, á fin de pronunciar sentencia en el proceso instruído á la señorita Manuela Tamborrell, la que accidentalmente causó una herida con arma de fuego á su hermana Josefina, en la casa habitación de ambas jóvenes, situada en la calle del Ciprés.



DEFIENDA UD. LOS CENTAVOS PARA QUE LOS PESOS LE DEFIENDAN A USTED

Usted pierde dinero porque el sistema de su Comercio no indica á nadie de donde viene y á donde va á parar cada centavo.

No le dice á usted cuánto dinero debe Ud. tener.

No protege ni el dinero, ni las cuentas de usted contra errores y pérdidas debidas á ligerezas, descuidos, olvidos ó indiferencia.

Una Caja Registradora National sabe de donde procede cada centavo que ingresa y á donde va cada centavo que sale.

Ella imprime para usted una anotación completa de toda transacción efectuada entre sus empleados y clientes.

Todo el dinero y todas las cuentas de usted están protegidos contra equivocaciones y pérdidas.

Una National aumentará sus utilidades.

Infórmes usted; investigar no le cuesta nada y puede en cambio valerle mucho oro.

COMPAÑIA MEXICANA DE CAJAS REGISTRADORAS "NATIONAL," S. A.

Avenida San Francisco, No. 40.
MEXICO, D. F.

SEÑORES:

CIA. MEXICANA DE CAJAS REGISTRADORAS "NATIONAL," S. A.

México, D. F.

Sírvase Enviar Informes Más Detallados y Precios de Fábrica de las Cajas Registradoras "NATIONAL"

(ESTO NO COMPROMETE A COMPRAR.)

Firma... ... ...



NOTICIAS MUNDIALES

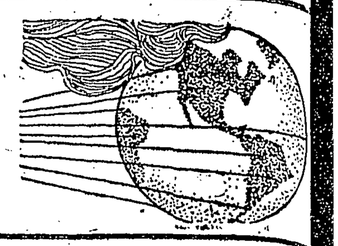

Los servios se fortifican en Durazzo

(Sigue de la primera plana.)

anunció hoy en la Cámara de los Comunes, que la reunión de embajadores de las potencias se verificará al mismo tiempo que las conferencias de paz.

Dijo que la reunión de los diplomáticos europeos sólo tendrá por objeto cambiar opiniones, pues las potencias no han llegado todavía a encontrar una solución satisfactoria para el conflicto.

Se cree, sin embargo, que desde el momento en que las naciones interesadas desean cambiar sus impresiones, es porque existe la posibilidad de llegar a un acuerdo.

* * *

COMIENZA LA LLEGADA DE LOS DELEGADOS DE PAZ

Cablegrama exclusivo para EL PAIS.

LONDRES, 11 de diciembre.—Llegan despachos de Viena por los que se sabe que uno de los primeros actos del general Grobatkin, nuevo ministro de Guerra en Austria, será la presentación de una nota al gobierno para que se exija la reducción del ejército servio, pues lo cree innecesario después de la guerra.

DECLARACION DE UN DELEGADO SERVIO

Cablegrama exclusivo para EL PAIS.

PARIS, Dic. 11.—Antes de partir para Londres, el delegado servio Nayakovitch, hizo importantes declaraciones a la prensa, diciendo que Servia no cejará en sus pretensiones de obtener un puerto en el Adriático, pues lo considera indispensable para su expansión. Se manifestó sorprendido ante las amenazas de Austria, pero dijo que a pesar de ellas, Servia no abandonará el territorio que ha ocupado. Al ser interrogado sobre la entrevista que tuvo con el Primer Ministro Poincaré, declaró que estaba firmemente convencido de que la Triple Entente apoyará decididamente a Servia.

Misterioso atentado dinamitero

Telegrama exclusivo para EL PAIS.

MERIDA, diciembre 11.—En Villa Sotuta, al estar haciendo ejercicios militares varios vecinos del pueblo de Kanasín, de improviso hizo explosión una bomba de dinamita, hiriendo gravemente al presidente municipal Francisco Castillo, y causando destrozos de consideración en el edificio del Palacio Municipal. El juez de lo criminal practica importantes diligencias par esclarecer el hecho, y al efecto, ya se ha procedido a hacer varias aprehensiones.

UNA PARTIDA DE BANDOLEROS.

Con insistencia se asegura que en la finca "Serrena Villa," hay una pequeña partida de bandoderos, creyéndose que estos son el resto de la partida que en octubre de este año, causó tantas depredaciones en el cercano pueblo de Santa Elena. Ya se han dado las órdenes necesarias para que salgan fuerzas en su persecución.

EL GOBERNADOR EN TICUL

El Gobernador del Estado está practicando una visita oficial en el Partido de Ticul, sin conocerse aún a qué se debe esta medida.

LAS ROGATIVAS POR LA PAZ

Muy solemnes resultaron las rogativas que en pro de la paz se verificaron en todos los templos de esta población, principalmente las de Catedral, en la que ofició el ilustrísimo señor Arzobispo, y cuya concurrencia fué de lo más selecto de la sociedad meridana.

LA SITUACION ECONOMICA

La situación económica del Estado ha mejorado notablemente en estos últimos días, habiendo plétora de dinero, lo que ha influído para que el henequén haya adquirido una alza extraordinaria, sosteniéndose al magnífico precio de tres pesos cincuenta centavos la arroba.

EL CORRESPONSAL.

Con el DINAMOGENO Saiz de Carlos cesa la preponderancia del sistema nervioso, por lo que cura la neurastenia, hipocondría, histerismo y afecciones medulares incipientes.

Derrotan a los zapatistas

Telegrama exclusivo para EL PAIS.

CUERNAVACA, 11 de diciembre.—El jefe de las armas en Cuautla, coronel Julián Pacheco, tuvo noticia de que una fuerte gavilla de zapatistas merodeaba en el radio comprendido entre el pueblo de San Miguel Ixtlixco, rancho Ixlilco y serranías Los Cuévanos, habiendo quemado unas alcantarillas y destruído ochocientos metros de la red telegráfica y los postes respectivos.

Inmediatamente el coronel Pacheco envió sus fuerzas, divididas en tres columnas, a combatir a los alzados. La primera columna iba compuesta por el primer regimiento de caballería y segundo batallón, y fué enviada al pueblo de San Miguel Ixtlilco, mandada por el coronel Saviñón; la segunda, formada por el 34o. batallón, a las órdenes del capitán primero Ignacio Noriega, al rancho de Ixlilco, y la tercera, integrada por una sección de artillería de campaña, al mando del capitán primero Miguel Espinosa, recibió órdenes de emplazarse en las serranías de Los Cuévanos.

EL ENCUENTRO

A las nueve de la mañana la columna del coronel Saviñón tuvo un reñidísimo encuentro con una numerosa gavilla de rebeldes, que fué derrotada completamente, haciéndoles numerosos muertos y heridos. Al ser dispersada esta gavilla, fracciones de ella llegaron al rancho de Ixtlilco, a las dos de la tarde, donde fueron destruídas casi totalmente por la columna del capitán Noriega.

Otra parte de dicha gavilla, que merodeaba por las serranías de Los Cuévanos, fué enteramente desorganizada por la artillería emplazada en dicho punto.

Fué verdaderamente notable una carga dada por la caballería del primer regimiento, que tuvo que batirse cuerpo a cuerpo, resistiendo a sable a los rebeldes, que se defendían con machetes costeños.

Al huir los rebeldes, perseguidos tenazmente por el primer regimiento, hasta las cercanías del rancho de Ixtlilco, fueron recibidos por el 34o. batallón, que terminó de destrozarlos por completo.

EL CORRESPONSAL.

Quieren que los negros no se casen con las blancas

Cablegrama exclusivo para EL PAIS.

WASHINGTON, Dic. 11.—El diputado por Georgia, Rodeenbury, ha presentado una iniciativa de ley, por la cual se intenta reformar un artículo de la Constitución, que será modificado en el sentido de prohibir el casamiento entre blancos y negros. Al fundar su iniciativa, pronunció un discurso que le mereció una ovación de parte de todas las diputaciones de los Estados del Sur, en donde tanto abundan los negros.

Se dice que Mr. William Taft, después que terminado su periodo, se retire de la presidencia, ocupará su puesto de catedrático de leyes en la Universidad de Yale, el que ya se le ha ofrecido.

LAS CONFERENCIAS FRANCO AMERICANAS

Cablegrama exclusivo para EL PAIS.

PARIS, 11 de diciembre.—Se ha verificado la inauguración de las conferencias franco-americanas, cuya primera reunión fué presidida por M. Gabriel Hannoteaux, y que tuvo lugar en el teatro Michel.

Mr. James Hide, tomó la palabra pronunciando un elocuente discurso, en el que disertó sobre las incalculables trascendencias que traería para ambos países el estrechamiento de las relaciones franco-americanas, siendo calurosamente aplaudido.

EL CANADA SE ADHIERE A LA PROTESTA DE INGLATERRA

Cablegrama exclusivo para EL PAIS.

OTTAWA, Dic. 11.—El Primer IMnistro del Canadá, Mr. Border, declaró ante las Cámaras, que el Gobierno del dominio protesta, como el de Inglaterra, en contra de la ley americana que establece derechos diferenciales para los buques que transiten por el Canal de Panamá.

DISTRIBUCION DE PREMIOS EN UN COLEGIO CATOLICO

Especial para EL PAIS.

TEHUANTEPEC, 11 de diciembre.—Ayer en la mañana, tuvo verificativo en esta población, la solemne distribución de premios del colegio católico "San Luis Gonzaga", revistiendo el acto imponente solemnidad por la asistencia del ilustrísimo señor obispo de esta diócesis, doctor don Ignacio Placencia y Moreyra, quien amablemente felicitó a los merecedores de los premios por el mucho adelanto de que dieron pruebas en los exámenes. Acompañaban al ilustrísimo reverendo, sacerdotes, entre ellos, el cura párroco de Ixtlaltepec. Cerca del medio día terminó dicha distribución, asistiendo a ella numerosas familias de la localidad.

PANICO EN LAS OPERACIONES DE BOLSA

Cablegrama exclusivo para EL PAIS.

NUEVA YORK, Dic. 11.—De una manera intempestiva, y causando un gran pánico, bajaron hoy hasta ocho puntos los precios en las operaciones de Wall Street, sin que se sepa de una manera cierta la causa de este descenso.

En algunos círculos se atribuye la baja al hecho de que se experimenta aún gran incertidumbre por el resultado de la campaña que el gobierno ha emprendido contra el trust monetario.

Se sabe que se han reanudado las negociaciones relativas al empréstito chino, cubierto por banqueros de seis distintas naciones, desapareciendo las dificultades porque China ha consentido en dar amplias garantías.

Tres nuevos faros

La Dirección General de Faros, de la que es director el señor Nicolau, entregará en el primer semestre del año entrante tres faros que se están construyendo en Punta Maldonado, Guerrero; Morro Ayutla, Oajaca, y Punta de San Telmo, Michoacán.

Estos faros, que se construyen bajo la dirección del ingeniero Prida, tienen un costo de ciento treinta y seis mil pesos y serán dotados de una poderosa fuerza lumínica incandescente, producida por la evaporación de petróleo, que hasta ahora es la que mejores resultados ha dado.

Esta importante mejora, implantada en el Pacífico, beneficiará notablemente a las embarcaciones que hagan escala en los puntos ya mencionados.

La propia dirección tiene en proyecto construir otro faro que será considerado de segunda clase, en el puerto de Coatzacoalcos, el cual tendrá una altura de treinta y seis metros y un costo de 102,000 pesos.

Los planos de esta obra ya han sido entregados a la Dirección de Faros, por lo que se espera que la construcción sea comenzada en el primer trimestre del año próximo.

El Consejo de Ministros en París

Cablegrama exclusivo para EL PAIS.

PARIS, 11 de diciembre.—El presidente Falliéres ha recibido la visita de cortesía del príncipe heredero de la corona de Suecia, que se encuentra en esta capital.

En el Consejo de Ministros celebrado hoy, se trató de la política exterior, que ha entrado ya en una fase optimista, y también algunos otros asuntos interiores.

PANICO EN LAS OPERACIONES DE BOLSA

Cablegrama exclusivo para EL PAIS.

NUEVA YORK, 11 de diciembre.—De una manera intempestiva y causando un gran pánico, bajaron hoy hasta ocho puntos los precios en las operaciones de Wall Street, sin que se sepa de una manera cierta la causa de este descenso.

En algunos círculos se atribuye la baja al hecho de que se experimenta aún gran incertidumbre por el resultado de la campaña que el Gobierno ha emprendido contra el trust monetario.

Se sabe que se han reanudado las negociaciones relativas al empréstito chino, cubierto por banqueros de seis distintas naciones, desapareciendo las dificultades porque China ha consentido en dar amplias garantías.

SE TRIPLICA LA GUARNICION DE LAS ISLAS HAWAI

Cablegrama exclusivo para EL PAIS.

WASHINGTON, 11 de diciembre.—Después de detenidos estudios, el gobierno americano ha decidido triplicar la guarnición con que actualmente cuentan las islas Hawai, porque en el curso de las maniobras recientemente efectuadas, en ellas se vino al conocimiento de que era completamente imposible defender la isla Cahu, contra un desembarco intentado por fuerzas extrañas. Entre los preparativos que se hacen, está el de enviar un poderoso material de artillería.

LA HIJA DEL PRIMER MINISTRO INGLES EN EE. UU.

Cablegrama exclusivo para EL PAIS.

LONDRES, 11 de diciembre.—Miss Violet Asquith, hija del primer ministro inglés, está haciendo preparativos, paar emprender un viaje de recreo a los Estados Unidos, sabiéndose que pasará algunos meses en Washington.

LA SESION EN LAS CAMARAS

Cablegrama exclusivo para EL PAIS.

MADRID, 11 de diciembre.—En la sesión verificada en el Congreso, el Ministro de Hacienda, señor Navarro Reverter, pronunció un discurso explicando los proyectos que ha presentado sobre las reformas del sistema monetario, así como del de impuestos. Anunció que se implantaría el patrón de oro, que traerá ciertamente grandes beneficios para las transacciones comerciales.

En el Senado continuó la discusión de los presupuestos.

El diputado Amado, que era comandante de un destacamento militar, ha pedido su licencia absoluta, anunciando que combatirá el sistema de recompensas, tal como se otorgan hoy a los militares. Estas declaraciones han causado sensación.

DESORDENES OCASIONADOS POR LOS HUELGUISTAS

Cablegrama exclusivo para EL PAIS.

NUEVA YORK, 11 de diciembre.—Los huelguistas ferrocarrileros atacaron a los trabajadores que fueron a substituirlos, y la policía al tratar de defenderlos, entabló un combate reñido con los huelguistas, resultando de él dos oficiales muertos y veinte heridos, entre los huelguistas y sus oponentes.

INQUILINOS QUE APALEAN A SUS PROPIETARIOS

Cablegrama exclusivo para EL PAIS.

LISBOA, 11 de diciembre.—Previo citatorio, los propietarios de muchas casas de vecindad se reunieron para protestar contra el proyecto de aumentar los impuestos.

Los inquilinos, por su parte, sabiendo que los propietarios, en último extremo, apelarían al recurso de aumentar las rentas, se acercaron a la casa donde aquéllos deliberaban, y sin mayores explicaciones dieron a los admirados propietarios de casas una mano de palos.

La policía, enterada del atentado, se presentó a aquietar el tumulto.

NAUFRAGIO DE UN VAPOR GRIEGO

Cablegrama exclusivo para EL PAIS.

LONDRES, 11 de diciembre.—Han llegado noticias de haber naufragado el vapor griego "Antonios" frente a las costas de Sicilia, habiéndose ahogado toda la tripulación.

EL RECORD DE ALTURA GANADO POR GARROS

Cablegrama exclusivo para EL PAIS.

TUNEZ, 11 de diciembre.—El conocido aviador francés Roland Garros batió hoy el record mundial de altura en los aeroplanos, habiéndose elevado a cinco mil ochocientos metros.

SE ENCUENTRA MUY GRAVE EL REGENTE DEL REINO

Cablegrama exclusivo para EL PAIS.

MUNICH, 11 de diciembre.—El príncipe Luitpold, regente de Baviera, se encuentra gravemente enfermo del pulmón, y ya se han perdido casi por completo las esperanzas de que su estado mejore.

EL VIAJE DEL PRESIDENTE TAFT

WASHINGTON, 11 de diciembre.—El próximo día 19 es la fecha fijada por el presidente Taft para salir de esta capital, con objeto de embarcarse el día 21 en el puerto de Key West, Florida, rumbo a Panamá.

Como ya se sabe, el viaje del presidente tiene por objeto practicar una visita en las obras del Canal, que serán terminadas el año entrante.

Los delegados montenegrinos en París

Cablegrama exclusivo para EL PAIS.

PARIS, 11 de diciembre.—Los delegados montenegrinos, que van a representar a su país en las conferencias de paz que se celebrarán en Londres, al llegar a esta capital, de paso para el punto final de su viaje, han hecho una visita de cortesía al primer Ministro, Raimond Poincaré.

No se sabe si en dicha conferencia se tocaron puntos que se relacionen con la política balkánica.

SE ENCUENTRA EL CADAVER DE UNA JOVEN DESAPARECIDA

Cablegrama exclusivo para EL PAIS.

PARIS, 11 de diciembre.—La policía encontró oculto entre la maleza en el Bosque de Fontainebleau, el cadáver de Grabriela Eude hija de un cirujano famoso, que hace dos semanas desapareció de su hogar, y que era buscada por todas partes. Se cree que la joven haya sido raptada y que la policía está frente a un drama repugnante de bandolerismo.

El cadáver no tenía lesiones aparentes.

EL DISCURSO DEL MINISTRO NAVARRO REVERTER

MADRID, 11 de diciembre.—Al discutirse en el Congreso el presupuesto de instrucción, leyéronse los proyectos presentados por el Ministro de Hacienda, Navarro Reverter, en los que están claramente delineados los planes financieros. El partido apoyó al Ministro quien pronunció un discurso notable, en el cual expone los medios de nivelación para asegurar los cambios, llegando de este modo fácilmente a la adopción del patrón oro. Dice el Ministro que confía en un porvenir próspero para España, que debe estar basado en un aumento extraordinario de exportaciones. Terminó su peroración con pronósticos optimistas, diciendo "pongamos las riquezas de la Madre España al alcance de sus hijos, y abandonemos una política que hasta ahora puede caracterizarse de mezquina y de estéril, dedicándonos a buscar el bienestar común, evitando que se busque afuera lo que puede dar generosamente el suelo patrio. De esta manera resurgiremos ante el mundo brevemente, reconquistando un puesto glorioso, que perdimos hace mucho, sin haberlo reconquistado, porque todo lo sacrificamos en aras de quijotismos sublimes. Vivamos en el presente, dejándonos de sueños; despertemos a la realidad para aprovecharnos de ella."

Al terminar el Ministro de Hacienda su discurso, fué ovacionado por los bancos y las galerías, llegando el entusiasmo a su colmo cuando el conde de Romanones lo felicitó abrazándolo efusivamente.

NOTICIAS DE ESPANA

Cablegrama exclusivo para EL PAIS.

MADRID, 11 de diciembre.—Varios abogados prominentes ofrecerán un banquete al ex-Ministro Lacierva, para felicitarlo por el triunfo que obtuvo en el proceso seguido por difamación en contra del periódico "El Liberal".

En las cercanías de la frontera francesa han sido aprehendidos tres anarquistas, que son considerados como peligrosos.

La parroquia de Calatayud ha sido completamente destruída por un terrible incendio, aunque no se sabe que hayan ocurrido pérdidas de vidas.

En el mes de abril del año entrante se reunirá en Zaragoza una Asamblea de Curtidores, que tendrá por objeto tratar asuntos relacionados con el gremio a que pertenecen.

En la misma ciudad se ha registrado un caso que parece inverosímil: un matrimonio de la clase humilde, contra quien se había decretado un embargo, sufrió tal emoción al ver que se le recogía su modesto mobiliario, que ambos esposos fueron atacados de un síncope que les costó la vida.

En el Consejo de Ministros que debe celebrarse mañana, se tratrán asuntos relacionados con el aumento de la marina española.

EL MONTO DE LAS RECLAMACIONES AMERICANAS

Cablegrama exclusivo para EL PAIS.

WASHINGTON, 11 de diciembre.—El Ministerio de Estado pedirá a los americanos que hayan sido perjudicados en Méjico por la revolución, que presenten el monto justificado de los daños sufridos, para enviarlo al Gobierno de Méjico.

Se dice que hasta ahora, en ese sentido, hay ya reclamaciones que suben a tres millones de dólares.

RESFRIADOS CAUSAN DOLOR DE CABEZA, El LAXATIVO BROMO-QUININA, desvía la causa. Usado en todo el mundo para curar un resfriado en un día. La firma de "E. W. GROVE" en cada cajita.

EL MINISTERIO DEL ARZOBISPO PRESIDENTE

Cablegrama exclusivo para EL PAIS.

SANTO DOMINGO, 11 de diciembre.—El Ministerio del Arzobispo Nouguel, actual Presidente interino de la República dominicana, ha quedado constituído de la siguiente manera:

L. Vázquez, Ministro de Relaciones; doctor Arturo Guillern, Ministro de Hacienda; Andrés Monticlo, Ministro de Gobernación; Manuel Viñas, Ministro de Fomento; Elías Bralecho, Ministro de la Guerra; José Jiménez, Ministro de Justicia, y Samuel Moya, Ministro de Agricultura.

Se sabe que Horacio Vázquez y Desiderio Islas, no conformes con el régimen que acaba de implantarse, preparan nuevas revoluciones.

Otros roboldes, por disposición del Gobierno, están siendo desterrados para Puerto Rico.

El nuevo Gobierno se prepara para el envío de una expedición pacificadora.

Cateo de una librería anarquista

Cablegrama exclusivo para EL PAIS.

PARIS, 11 de diciembre.—La policía llevó a cabo un cateo en una librería en la que se vendían únicamente volúmenes anarquistas, recogiendo en su visita varios documentos comprometedores para algunos connotados agitadores.

Sigue aumentando el caudal de aguas del Sena, aunque no se teme por ahora que sobrevengan inundaciones.

Los estudiantes del barrio Latino, organizaron una manifestación de regocijo por el donativo de medio millón de francos que un filántropo americano hizo a la Escuela de Artes.

La famosa ex-Reina de la Isla de Madagascar, se embarcó en Niza con destino a Argel.

LA HUELGA DE MAQUINISTA EN INGLATERRA.

Cablegrama exclusivo para EL PAIS.

LONDRES, 11 de diciembre.—El lord alcalde de Newcastle, se ha decidido a interponer su mediación en la huelga de maquinistas de ferrocarriles, que abarca a varios e importantes condados. Se espera mucho de la influencia del alcalde para la solución de la huelga, que de ninguna manera puede prosperar, y que sí está perjudicando a quienes la proclamaban. No la proclamación de la misma y advertido a los maquinistas que la unión no podrá prosperar, porque la Unión General de Mecánicos ha desautorizado contribuirá para el pago de salarios de los huelguistas.

EL EX-TESORERO DE NUEVA YORY APELA DE SU SENTENCIA.

Cablegrama exclusivo para EL PAIS.

NUEVA YORK, 11 de diciembre.—Charles Hyde, ex-tesorero municipal de la ciudad de Nueva York, que últimamente fué sentenciado por cohecho a dos años, y cuyo proceso causó grande escándalo por haber gozado antes de toda la confianza y estimación pública, ha apelado de su sentencia y pedido su libertad bajo caución de veinticinco mil dólares.

EN UN INCENDIO SE PIERDEN SEIS VIDAS Y UN MILLON DE DOLARES.

Cablegrama exclusivo para EL PAIS.

CINCINNATI, 11 de diciembre.—En la parte más céntrica de la ciudad, y en una manzana en la que estaban tres enormes edificios, siendo uno de ellos el lujoso Hotel de Gibson, la Compañía de Calzado de W. L. Douglas y las oficinas del Ferrocarril de Missouri y Pacífico, estalló un incendio que tuvo origen en un cuarto edificio de diecisiete pisos de la Union qué causa haya originado el siniestro.

Las pérdidas materiales se estiman en más de un millón de dólares, y aun cuando al principio se creía que no hubiera habido pérdidas de vidas, los bomberos, al estar practicando sus maniobras de salvamento, extinguido ya el fuego, pudieron encontrar los cadáveres terriblemente carbonizados, de seis mujeres, que estaban alojadas en en Hotel y cuya identificación ha sido difícil.

Trust Company, ignorándose todavía heroica conducta observada por los bomberos, de los cuales han resultado más de doce con quemaduras y lesiones, que sufrieron al combatir con todo valor por salvar los intereses ajenos. A cinco de ellos se les tuvo que retirar en estado cercano a la asfixia, pues cayeron a un departamento completamente lleno de humo.

La huelga en Veracruz

Telegrama exclusivo para EL PAIS.

VERACRUZ, 11 de diciembre.—Un grupo de jornaleros, descontentos por la prolongación de la huelga, se han unido y han resuelto volver a sus labores, pero temiendo que los huelguistas les impidieran por la fuerza llevar a cabo esta resolución, se han dirigido a la Comandancia Militar de la plaza solicitando garantías.

Hoy se esperaba que los descontentos de la huelga entraran al trabajo, estando conformes con el jornal de dos pesos diarios, y con tal motivo la policía tomó providencias a fin de impedir cualquier desmán de los huelguistas, situándose en el muelle número 4 el inspector, don Juan López Sosa, y treinta y dos gendarmes.

A LA EXPECTATIVA

Doscientos huelguistas pertenecientes al gremio que dirige el movimiento, se situaron en los muelles a la expectativa, y en vista de que nadie se presentó a trabajar, se retiraron los estibadores y los empleados de la policía.

EMPLEAN LA VIOLENCIA

En el muelle número 3 se encuentra atracado el vapor "Libertad", de la casa J. Galainera y Compañía.

Debido a que faltaba el carbón en dicho barco, el capitán del mismo dispuso llevar a bordo dos carros del citado combustible.

Trabajaban algunos jornaleros en esa tarea, cuando se presentó en el muelle un grueso grupo de huelguistas, que obligó por la fuerza a que se suspendieran los trabajos.

La Compañía Terminal se niega a acceder a las pretensiones de los huelguistas, y éstos hacen cuanto les es posible para que se sostenga la huelga en el muelle número 4.

El conflicto tiende a agravarse y parece de difícil solución.

EL CORRESPONSAL.

"EL PAIS" vale 2 centavos

Se cree que el buque hundido fué el "Osprey"

Cablegrama exclusivo para EL PAIS.

WEYMOUTH, 11 de diciembre.—Al saberse en este puerto que el acorazado inglés "Centurion" había echado a pique ayer a un barco desconocido, se ha sospechado que se trate del buque "Osprey", cuya llegada estaba anunciada para hoy.

Con este motivo reina gran inquietud, pues innumerables personas esperaban la llegada del navío mencionado.

Gran incendio

Telegrama exclusivo para EL PAIS.

PUEBLA, 11 de diciembre.—Ayer, a las diez de la noche, se inició un incendio en la importante fábrica "Independencia", propiedad de la testamentaría Gavito. Inmediatamente se dió aviso a las autoridades y fué enviado el cuerpo de bomberos, que logró extinguir el fuego dos horas después de iniciado. No obstante, ya el voraz elemento había terminado por completo con el departamento de maquinaria, que quedó convertido en un montón de escombros. El fuego se comunicó también a las casas contiguas, que sufrieron desperfectos de consideración, habiendo muerto quemadas cinco personas, pudiendo salvarse solamente tres. La fábrica estaba asegurada en la cantidad de cien mil pesos.

* * *

CINCO BANDOLEROS COLGADOS

Cinco bandoleros que el sábado pasado fueron sorprendidos por las tropas federales tiroteando el tren de Atlixco, fueron en el acto colgados en los postes telegráficos, entre los kilómetros 25 y 26, cerca del cambio de "Los Frailes."

* * *

Ha causado gran sensación la noticia que ha circulado en esta ciudad, de que vendrá el gobernador interino licenciado Emilio Alvarez, pues se tiene por seguro que se repetirá el conflicto electoral del Estado de Tlaxcala.

EL CORRESPONSAL.

Proyecto de reforma

Entre las labores que lleva a cabo la antigua Junta Superior de Guerra, que está integrada por los generales Enrique Torroella, coronel Juan G. Morelos, general Adolfo Iberri, coronel A. Aguirre, generales Felipe Mier, Eduardo M. Cáuz, jefe: respectivamente de los departamentos de Estado Mayor, ingenieros, artillería, servicio Sanitario, infantería y caballería de la propia Secretaría, se encuentra como una de las principales, y cuya resolución urge, la de reglamentar los uniformes que deben llevar desde el soldado de línea, hasta el general de división, cuando los cuerpos de ejército desempeñen servicios de campaña y guarnición.

EL UNIFORME DE CAMPANA

Como es urgente fijar un modelo de uniforme para el uso en campaña, dicha junta dentro de breves días, presentará a la consideración del Ministro de la Guerra, el proyecto relativo a este asunto que está por concluirse.

Varios son los modelos de uniformes que se han estudiado a fin de ver si reunen las condiciones que se requieren en nuestro ejército. El modelo que más ha gustado a los señores generales es el que usa el ejército alemán en campaña. Este está compuesto de guerrera, pantalón de montar, polaina de piel o lienzo, zapato negro reforzado, y gorra reglamentaria, todas estas prendas confeccionadas con tela gris obscuro y suficientemente amplias para que el soldado pueda jecutar todos sus movimientos, sin que la estrechez del uniforma impida la libre circulación de la sangre.

Varias son las razones que ha tenido la junta mencionada para aceptar tal modelo, contándose entre ellas la de la forma que es cómoda, a la vez que elegante y apropiada, tanto para infantería cuanto para caballería y el color de la tela de que se confeccione que influye para que a largas distancias no se distinga el soldado.

Este tipo de uniforme será reglamentario tanto para los soldados como para los jefes y oficiales y probablemente hasta para los generales, quienes sólo llevarán hombreras con las insignias del grado que posean. También quedarán suprimidas las espadas, porque la práctica ha demostrado que son un peligro constante para quien las porta, toda vez que el enemigo lo descubre y sobre él dirige sus fuegos.

EL UNIFORME DE GUARNICION

Por lo que se refiere al uniforme que usarán los miembros del ejército cuando presten servicio de guarnición, la junta ha resuelto que sea reformado únicamente el del soldado.

Este será de mejor paño y su corte será perfeccionado de tal manera, que presente un aspecto decente, reformándose los viejos "chacots", por gorras estilo alemán de paño.

Promete rendirse

Telegrama exclusivo para EL PAIS.

VERACRUZ, 11 de diciembre.—El comandante militar de este puerto ha recibido una extensa carta del cabecilla Daniel Herrora, en la que promete rendirse al gobierno constituído; mas, como el citado cabecilla no indica el lugar donde se encuentra ni el número de hombres que están bajo sus órdenes, la comandancia se encuentra imposibilitada para contestar estas proposiciones.

* * *

EL TENOR MORA.

En el vapor español "María Cristi-

El rebelde Campa puesto en libertad

Cablegrama exclusivo para EL PAIS.

TUCSON, Arizona, Dic. 11.—Emilio Campa, jefe rebelde mejicano, fué aprehendido bajo la inculpación de atentar contra las leyes de neutralidad, y que estuvo sesenta días preso sin que llegara a tomársele declaración alguna, ha sido puesto en libertad, por haber su abogado pedido el recurso de "habeas corpus," el que prosperó.

EL EMPRESTITO CHINO

Cablegrama exclusivo para EL PAIS.

PEKIN, 11 de diciembre.—Los agentes financieros del Gobierno chino están muy indignados por lo que califican de grave indiscreción, por haber entregado a la publicidad prematuramente los detalles del empréstito chino.

El viernes se presentará en Londres el contrato respectivo para que sea firmado por las partes contratantes.

LAS ALMORRANAS SE CURAN EN 6 a 14 DIAS, con el UNGUENTO DE PAZO, ya sean simples, sangrantes, supuradas ó externas, por recetas que se encuentran en cada caja.

Buscan a P. Orozco

Telegrama exclusivo para EL PAIS.

EL PASO, Tejas, 11 de diciembre.—La policía americana continúa en la tarea de buscar por todas partes a Pascual Orozco, jr., de quien se sospecha creyendo se encuentra oculto en esta ciudad.

Han sido cateadas las casas de las señoras Juana Gamboa y Elena Aranda. La primera es esposa del coronel revolucionario que se encuentra en campaña, y la segunda es hermana de Benjamín Aranda, preso en la cárcel de Hermosillo, acusado de rebelión.

Los cateos se verificaron el lunes último, a las diez de la noche, y trataron el doble objeto de buscar armas y de ver si se encontraban depósitos de armas y municiones en algunas de las casas.

Los agentes de policía que han verificado los registros de que se trata han manifestado que al llevarlos a cabo obedecieron a órdenes dadas directamente por el Gobierno de Texas.

EL CORRESPONSAL.

* * *

AMENAZAN DE NUEVO A CASAS GRANDES

Telegrama exclusivo para EL PAIS.

EL PASO, Tejas, 11 de diciembre.—Unidas las fuerzas que mandan los jefes rebeldes José Inés Salazar, Marcelo Caraveo, Porras y Antonio Rojo, se han retirado de las cercanías de la vía del Ferrocarril Central, trasladándose a las inmediaciones de la línea del Noroeste y amenazando, en consiguiente, a las poblaciones de Casas Grandes y otras, que se encuentran con reducidas guarniciones federales.

Se dice que el jefe José de la Blanco ordenó en Villa Ahumada el fusilamiento de dos individuos sin que se les hubiera formado enjuiciamiento de ninguna clase.

Se añade que dichos individuos, de que fueron aprehendidos, hasta hora de su ejecución, manifestaron ser inocentes y no tener ligas de ninguna especie con los revolucionarios.

* * *

EL PROCESO DE EMILIO P. CAMPA

Telegrama exclusivo para EL PAIS.

EL PASO, Tejas, 11 de diciembre.—Emilio P. Campa, acusado de violar las leyes de neutralidad, fué trasladado hoy de Tucson, Arizona, a Phoenix, del mismo Estado, en cuyo lugar han comenzado hoy varias diligencias relacionadas con el juicio de amparo que solicitó Campa.

Este funda su petición en el hecho de que, no obstante haber transcurrido sesenta días, no se ha comenzado a juzgarlo.

Buque fantasma

Como la Secretaría de Guerra recibiera informes del jefe de la guarnición en Acapulco, referentes a que continuamente se avistan buques filibusteros que probablemente intentan burlar la vigilancia que ejercen los refuerzos para desembarcar algún cargamento de armas y parque, para los revolucionarios del cabecilla Julián Carrillo, que opera en ese Estado, con fecha de ayer, dispuso que se libraran órdenes al comandante del cañonero "Morelos" para que se traslade con su buque a Acapulco, y establezca un servicio de vigilancia por toda la costa a fin de evitar dicho desembarque.

Se le dirá también que en el caso de descubrir alguna embarcación filibustera, proceda desde luego a su captura, usando de los medios de sorpresa.

na," saldrá para San Sebastián, España, el joven mejicano José de Jesús Mora, con el objeto de seguir sus estudios de canto, pues como se recordará posee una hermosa voz de tenor, por cuyo motivo, el gobierno le concedió hace algún tiempo una pensión con el fin de que pudiera perfeccionarse en una de las principales academias de Europa.

* * *

CIA. DE OPERA ITALIANA.

El próximo sábado debutará en esta ciudad la compañía de Opera Italiana Gattini Angelini, con bastante entusiasmo se espera la temporada y cree obtendrá éxito.

EL CORRESPONSAL.

Cablegrama exclusivo para EL PAIS.

LONDRES, 11 de diciembre.—Se ha anunciado que la primera conferencia para las negociaciones de paz se verificará el lunes próximo, pues el sábado sólo se efectuarán arreglos preliminares, tales como la designación de la presidencia.

Los delegados turcos han anunciado su llegada para el sábado.

PIDA USTED "COSMOS" MAGAZINE
en todas las librerías y á los agentes depublicaciones á bordo de los trenes
PRECIO $ 0.50 EJEMPLAR

EL PAIS

DIARIO CATOLICO

Director, LIC. JOSE ELGUERO. Fundador, TRINIDAD SANCHEZ SANTOS. Gerente General, MANUEL LEON SANCHEZ

FLORÉINE
CREMA de BELLEZA
Suaviza - Refresca
Perfuma la Piel
A. GIRARD, 48, rue d'Alésia - PARIS
EMILIO MANUEL & Co Av. 16 de Sbre, 65, Mexico, D.F.

AÑO XIV. 4,121 MEJICO

Para la publicación de anuncios y reclames, diríjanse a B. y G Goetschel, Av. 16 de Septiembre, 26. Sus agentes en Europa, La Société Mutuelle de Publicité, 14 rue de Rougemont.—Paris (9e.)

PRO ARIS ET FOCIS CERTARE

PRECIOS DE SUBSCRIPCION:
En la capital, un mes . . . . . $ 1.00
En los Estados, seis meses. . . . $ 6.00
PRECIOS DE VENTA:—Número del día $0.02. Atrasados, $0.10.

VIERNES 13 DE DICIEMBRE DE 1912

El Sr. Ministro de Hacienda informa sobre la creación de la deuda amortizable

Dice el señor Diputado Querido Moheno que en la Comisión consultiva de indemnizaciones hay algo podrido

AYER sólo hubo sesión en la mañana, pues por la tarde asistieron tan pocos diputados, que no pudo constituirse la Cámara.

En la de la mañana se leyó una iniciativa de la Secretaría de Justicia, en la que se propone la supresión de la pena de relegación; y se dió segunda lectura al dictamen emitido por las comisiones segunda y tercera de Crédito Público y segunda de Hacienda, sobre la deuda nacional amortizada del cinco por ciento, cuya creación se consulta.

Moheno interpeló a las comisiones, a falta del Ministro de Hacienda, pero luego, llegado éste, la interpelación fué formulada de nuevo, y contestada por el señor don Ernesto Modero en palabras breves.

Se suscitó un altercado entre los señores Vidal y Flor, Moheno y Rendón, con motivo de una interpelación que el primero dirigió al segundo, sobre los manejos de la Comisión Consultiva de Reclamaciones.

Cuando el debate estaba a punto de extraviarse más, pues ya se trataba de votar el nombramiento de una comisión parlamentaria que vigilara los negocios de la Comisión Consultiva de Reclamaciones, el señor Cabrera hizo advertir que el proyecto no se había aprobado siquiera en lo general, y que se discutía en lo particular, y aun algo fuera de lo pertinente.

Se levantó la sesión a la una y cuarto de la tarde.

La sesión de la tarde

Bajo la presidencia del tirano instituible, don José Natividad Ma[illegible], se abrió la sesión, y el secretario Orive dió lectura a varios documentos sin importancia, por lo cual el señor Coronista de Su Majestad don [illegible]pe II se permitió recomendar a la Mesa que eligiera mejor los asuntos, pues faltaban sólo tres días para que el período se clausurase y en cartera había asuntos de verdadero inte[illegible]

Estuvo en ello de acuerdo el señor [illegible]no y prometió sujetarse a la recomendación, en cuanto el señor Orive hubiese concluído la lectura de la iniciativa de Justicia, de que hablábamos en el extracto, sobre la supresión de la pena de relegación, y el lector interesado encontrará en otra parte de este mismo número.

Sin embargo, los documentos que el señor Cabrera encontró faltos de importancia, no lo estaban tanto, puesto que entre ellos venía un oficio de la Secretaría de Gobernación, en el que este Departamento de Estado comunica retirar su iniciativa relativa a la prensa, y conocida, gracias al tino de uno de los redactores de "El Imparcial", por la ley del perro, pues en ella era el perro (o sean las autoridades políticas) el que calificaba los delitos de la prensa.

Se discute el dictamen sobre la deuda

Leído el dictamen, en el que ya está incluída la reforma enviada por la Secretaría de Hacienda, la Cámara resolvió que el asunto es de discusión en lo general; y si no para hablar en contra precisamente, sí para hacer una interpelación, pide la palabra el señor Moheno.

Comienza por lamentar que no se halle presente el señor Secretario de Hacienda, pues él, mejor que la Comisión, podría satisfacer las dudas que se propone exponer. "La asistencia de los Secretarios de Estado—dice—cuando vamos a tratar de una iniciativa del Ejecutivo, debía de ser lo sistemático, pues ya hemos visto cuán rica en buenos frutos prácticos es la presencia de quien puede, en un momento dado, informar a la Cámara sobre los negocios que se debaten. El señor Ministro de Instrucción Pública se quejaba de que fuesen tan pocas las ocasiones en que nos viésemos las caras el Poder Legislativo y los Secretarios de Estado; pero la ausencia del señor Madero en esta ocasión prueba que no somos nosotros los esquivos. Yo considero tan necesaria la asistencia del señor Ministro de Hacienda, que si no tuviéramos contadas las horas, interpondría hoy una moción suspensiva, pero no quiero atajar la secuela de este asunto, pues no trato de hacer obra de obstrucción. Me conformaré, pues, con interpelar a las comisiones, aunque ya sé de antemano que nada van a poderme decir ellas."

Las tres preguntas de Moheno

Primera: Hoy que se va a tratar de [illegible]r nuevos títulos de la Deuda Nacional Amortizable llamada del 5 por ciento de 1912, me parece muy pertinente preguntar si los $3.000,000, poco más o menos, de bonos por colocar, de la Deuda Amortizable de cien millones de pesos, han sido vendidos ya.

Segunda: Tengo noticia de que estos tres millones restantes han sido colocados en el extranjero por conducto de los banqueros, quienes, por este servicio, han cobrado una comisión escandalosa, pues han pagado el noventa por ciento y han colocado dichos bonos al noventa y seis por ciento, lo que para el país, caso de ser cierto, sería verdaderamente ruinoso. ¿Es verdad esto?...

Tercera: Entre los "objetos" que se propone el Gobierno alcanzar con la creación de esos nuevos títulos de la Deuda Amortizable denominada del cinco por ciento de 1912, marcado con el número cinco, encuentro uno que en el dictamen dice: "Indemnizaciones que procedan con arreglo a la ley, por los perjuicios causados por la revolución de noviembre de 1912." Yo sé que algunos derechos de reclamación han sido comprados por terceros, agiotistas a quienes no vacilo en calificar de infames, porque infamia es cobrarse como unos cuervos en el cadáver de la patria.

¿Piensa el Gobierno reconocer en su totalidad esos derechos y pagarlos sin descuento?

Canalizo contesta

Como presidente de las comisiones unidas, el señor don Antonio G. Canalizo sube a la tribuna cargado de [illegible]enas, lo que nos sorprende y confunde, pues teníamos entendido que el glorioso tumulto de noviembre las había [illegible]pió todas. Se muestra tan pálido, que nos hace pensar en una hemorragia traumática que lo está agotando de vida; pero como ni se queja ni se [illegible]echa ni se "tizna", según dirían clásicamente don Serapio Rendón, se nos [illegible]apa la sangrienta sospecha.

Respuesta a la primera pregunta de Moheno: No se han colocado los bonos de que se habla. Hay un saldo de $3.777,400. Colocados que serán, se destinarán a las obras del puerto de Tampico.

Respuesta a la segunda pregunta: No sé de esas operaciones de que nos habla el señor Moheno.

Respuesta a la tercera pregunta: Esto es lo que hace a las indemnizaciones, lo único que puedo informar es: que se han presentado ante la Comisión Consultiva 9,687, cuyo monto asciende a $42.700,000. (Sensación.) De éstas han sido desechadas 940, han sido despachadas 2,269 y han quedado pendientes de resolución 6,478.

Moheno.—Lo dicho; que las comisiones no han sabido contestar. No las culpo a ellas, sin embargo.

Secretario Orive.—Comunica el señor Ministro de Hacienda que ya se dirige a este recinto para informar.

Sarabia.—Interim, yo opino que debe de tratarse del aumento de sueldo a los empleados de los juzgados primero y segundo de distrito. Es de justicia.

Vidal y Flor.—Yo pido la palabra para un hecho.

(Sigue en la 2a. plana, col 1a.)

Llegaron ayer a Veracruz los barcos de la flota americana

Fueron saludados con las salvas de ordenanza.—No han entrado a la bahía por el mal tiempo

VERACRUZ, 12 de diciembre. —Hoy, a las diez y treinta de la mañana, se anunció en este puerto la llegada de los acorazados americanos, cuya bandera izada distinguíase a la simple vista. Al frente de la división venía el "Minnessota", al que seguían los demás barcos.

Imponente resultaba el espectáculo, pues el mar estaba encrespado. Púdose distinguir que de los buques que forman la flotilla hay dos que tienen tres chimeneas y los otros sólo dos. Debido al fuerte Norte que soplaba hízose imposible la entrada a la bahía, viéndose obligados a anclar a media milla de la bocana, cerca de la isla de los Sacrificios.

Al pasar el "Minnessota" por la bocana de la bahía, vióse flotar en la torre de popa de dicho barco el pabellón mejicano, que fué saludado con una salva de veintiún cañonazos por todos los acorazados, a cuyo saludo contestó la artillería del puerto. Mientras se efectuaba este saludo de cortesía, veíase que en el palo mayor del buque principal se izaba la bandera de las estrellas.

A causa del Norte que soplaba oíanse muy ténues los disparos de la flota americana. El cañonero "Bravo", como saludo de cortesía, hizo una salva de quince cañonazos, al cual contestó el buque insignia americano, de igual manera, por orden del vicealmirante Fletcher.

Los cuatro acorazados que visitaron este puerto son una parte del gran escuadrón americano, y está comandados por el vicealmirante Fletcher, quien trae como oficialidad, en el buque insignia, a los tenientes S. C. Rowan y G. M. Courts, capitán E. Simpson y comandante B. B. Bierer.

La oficialidad del "Kansas" está compuesta por el capitán J. A. Hoogewerf, comandante M. E. Reed y tenientes F. Lyons, U. S. Macy y E. P. Finey.

La del "Michigan", por el capitán A. Athouse y los tenientes H. H. Royall, J. W. Greenslade, W. T. Tarrant y F. C. Martin.

La del "South Carolina" encuéntrase integrada por el capitán T. Snowden, comandante L. A. Bostwich y tenientes W. S. Whitted, J. H. Comfort, A Staton y Halse Rowel.

El cónsul americano en Veracruz se dispuso a ir a saludar a la oficialidad americana inmediatamente que tuvo conocimiento del arribo de la flotilla al puerto.

Los buques permanecerán en aguas mejicanas solamente dos días, en los que será difícil la visita a ellos debido al mal tiempo.

Como un detalle curioso debo consignar el hecho de que, en los momentos en que el "Minnessota" hacía el segundo saludo, izando la bandera mejicana, una ráfaga de viento rompióla, volando un fragmento de ella a las torres del cañonero y cayendo al mar.

EL CORRESPONSAL.

La festividad religiosa en el Templo de Santa Brígida

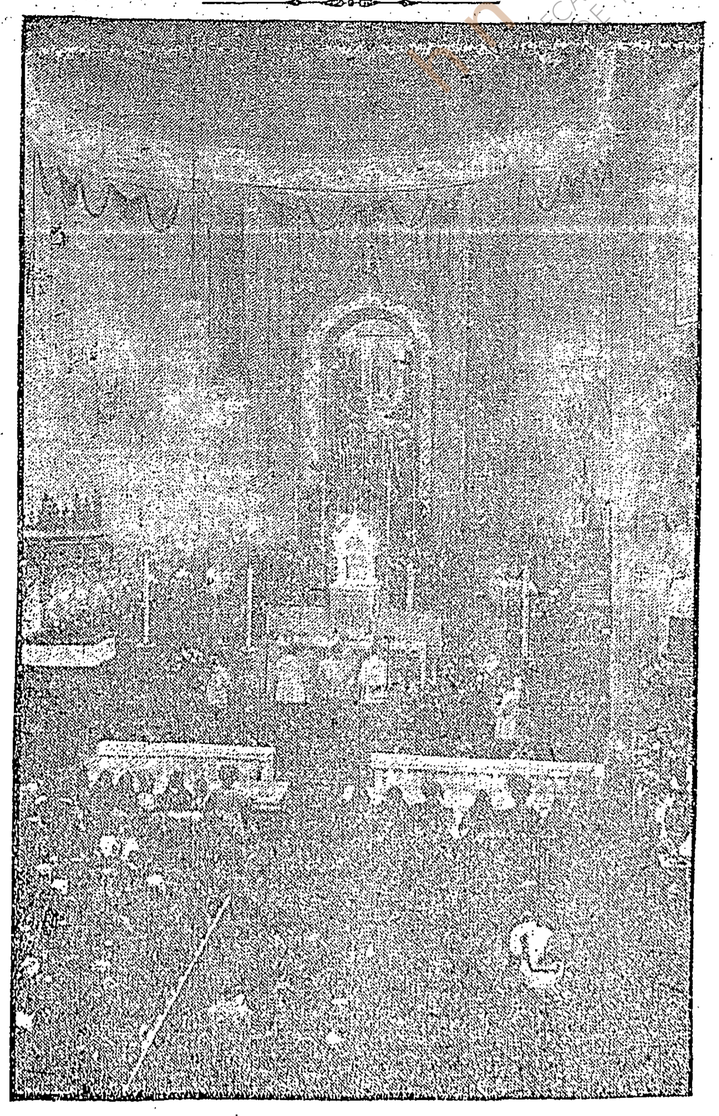

MOMENTOS DE LA MISA CELEBRADA EN SANTA BRIGIDA

COMO lo anunciamos, ayer se efectuó en el templo de Santa Brígida, una gran función religiosa en honor de Nuestra Señora de Guadalupe, patrona de los mejicanos, organizada por el Centro del Partido Católico.

EL ADORNO

El aristocrático templo, además de sus ricas galas que por sí ostenta, se encontraba adornado con jarrones de flores naturales y en el altar se colocaron festones de las mismas. En el fondo del altar mayor, se destacaba un hermoso cuadro que representaba a la Imagen de Nuestra Señora de Guadalupe.

LA MISA SOLEMNE

A las diez de la mañana se entonó la tercia, estando ya presente el Ilmo. señor doctor Francisco Orozco y Jiménez, recientemente designado Arzobispo de Guadalajara, que más tarde ofició en la misa cantada que siguió inmediatamente a la tercia.

Después del Evangelio, ocupó la cátedra sagrada, el señor presbítero Bernardo Durán, que hizo la apología de la Madre de los mejicanos, con un lenguaje florido y lleno de ternura.

La parte musical estuvo a cargo de una orquesta compuesta por más de treinta profesores, siendo dirigida por el señor Grecco, habiendo tomado parte el barítono José Torres Ovando y otros notables cantantes.

LA CONCURRENCIA

La concurrencia, bastante numerosa, se componía de las damas católicas de la buena sociedad y en cuanto a los caballeros, vimos a los señores licenciados Manuel de la Hoz, Eduardo Tamariz, Francisco Elguero, Juan Galindo Pimentel, Manuel de la

(Sigue en la 2a. plana, col. 3a.)

Una inmensa peregrinación de fieles rindió su fervoroso homenaje a los pies de la virgen patrona de Méjico

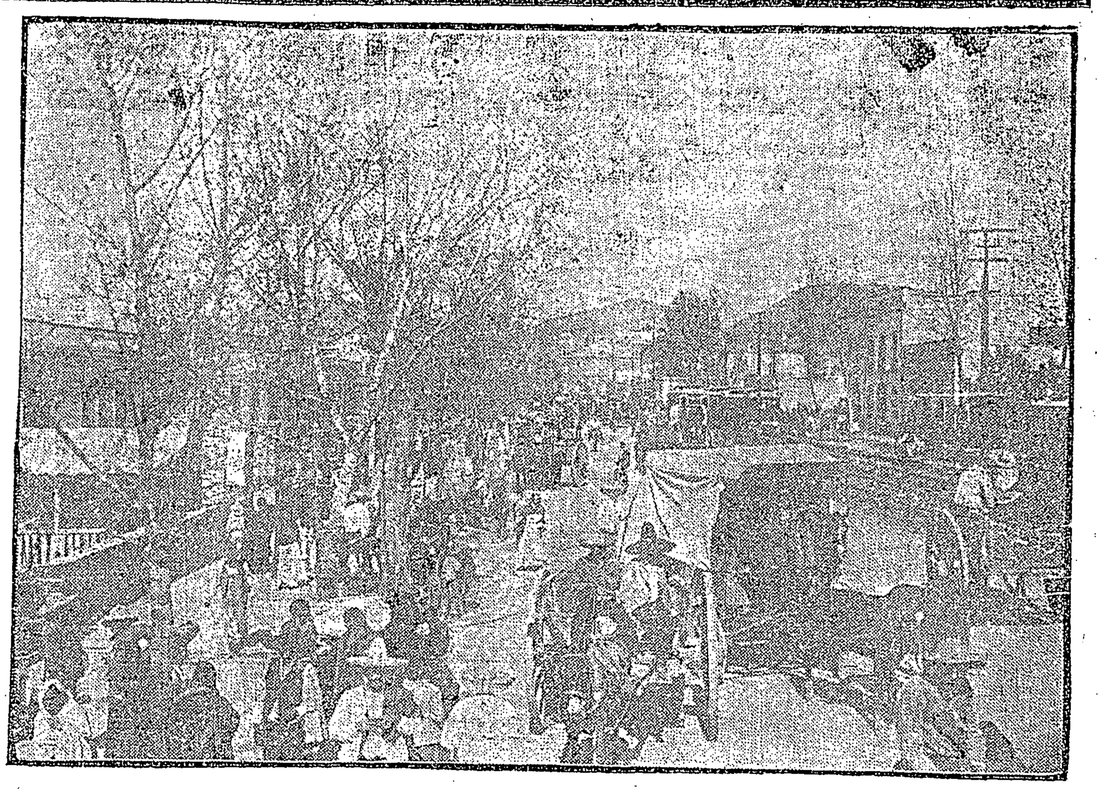

ASPECTO DE LA CALZADA DE GUADALUPE EN LA FESTIVIDAD D E AYER

SOLEMNE como es ya inveterada costumbre, y con más animación que ningún año, se celebró ayer en la Basílica de Guadalupe, una solemne función para conmemorar la aparación de la Santísima Virgen a Juan Diego en el cerro del Tepeyac.

EN LAS PRIMERAS HORAS DE LA MAÑANA

No había salido todavía el sol, cuando por la espaciosa carretera que une esta capital con la Villa de Guadalupe discurría una enorme multitud de todas las clases sociales que siguiendo una costumbre antiquísima se dirigían a la cercana población para visitar a la Reina de los Mejicanos.

No pocas personas de nuestro bajo pueblo que carecían del importe del pasaje de los tranvías eléctricos emprendieron la marcha a pie, aprovechando la fresca de la mañana. Otros más afortunados tomaron sitio en carretones que pletóricos de fieles llegaron a la plaza de Juárez de la Villa. Algunas familias de nuestra alta sociedad hicieron el camino en coches y automóviles. Carros, coches, automóviles, jinetes y viandantes, formaban un compacto hormiguero humano que se extendía desde las calles de Santo Domingo de esta capital, hasta la avenida Porfirio Díaz, de la Villa.

EN LA PLAZA JUAREZ

Desde el miércoles en la tarde se podían ver los numerosos peregrinos que en masas compactas se agrupaban no solo en la plaza Juárez, sino en el espacioso atrio de la Basílica de Guadalupe. En este se congregaron familias enteras de indios, vecinos del Distrito Federal, las cuales sentaron sus reales con sus hijos, animales y batería de cocina, que desplegaron en el suelo, formando un conjunto en extremo original.

En la plaza, multitud de humildes comerciantes levantaron tiendas y barracas para vender sus mercancías, numerosos puestos de reliquias, estampas y medallas, diversiones como la Ola Giratoria, el típico Tío Vivo, todo lo cual formaba un conjunto en extremo llamativo.

LA FIESTA RELIGIOSA

Desde las primeras horas de la mañana no se podía dar un paso por el interior de la Basílica de Guadalupe. Tanto la crugía como las naves laterales del sagrado recinto, estaban pletóricas de fieles que se apiñaban unos contra otros para asistir a la función religiosa que dió comienzo a las ocho y media de la mañana, entonándose la tercia solemne por un numeroso coro dirigido por el señor Adrián Gutiérrez Silva, sochantre de la capilla Guadalupana.

A las nueve y media dió comienzo la misa solemne, que en vez de ser oficiada, como lo anunciamos, por el Ilmo. Sr. Dr. D. Tomás Boggiani, Delegado Apostólico, lo fué por el señor canónigo don Lucio Estrada, que tuvo como diácono y subdiácono respectivamente, a los señores Pbros. D. Cenobio Morado y D. Cornelio Alzpuro.

EL SERMON

Estuvo a cargo del señor Canónigo Penitenciario, don Maximino Ruiz, que pronunció un elocuente sermón, tomando por tema la festividad del día.

En el exordio manifestó el elocuente orador, que era dulce y consolador invocar hoy a la Santísima Virgen,

(Sigue en la 2a. plana, col 1a.)

La reclamación de la Rep. de China

Se reformará el dictamen sobre las indemnizaciones a los Chinos

EN la tarde de ayer se efectuó en la Cámara de Senadores sólo sesión secreta, en que, según informes que lograron averiguar nuestros repórters, se discutieron dos asuntos de la Comisión de Relaciones.

El primero, pidiendo la ratificación de dos convenios sobre marcas de fábrica y sobre propiedad industrial. Las discusiones habidas fueron acerca de si convenía dar la forma de proyecto de ley al acuerdo, o simplemente se tomaba como un acuerdo aislado del Senado. Tomaron parte en la discusión, hablando por una parte el señor senador licenciado Francisco L. de la Barra, presidente de la Comisión de Relaciones y sus compañeros de comisión, los senadores licenciados Gumersindo Enríquez y Emilio Rabasa, y para apoyar el dictamen se les unió el senador licenciado Víctor Manuel Castillo, sosteniendo que debería ser únicamente un simple acuerdo del Senado y en cambio, los senadores licenciados Guillermo Obregón, José Diego Fernández y Jesús F. Uriarte, opinaron debía dársele la forma de proyecto de ley.

Puesto a votación el punto discutido, se acordó, la proposición de la Comisión de Relaciones, por mayoría abrumadora.

(Sigue en la 3a. plana col. 4a.)

El Ministro Servio en Viena ha sido llamado por su Gobierno

Se supone que esto significa la pronta ruptura de relaciones

Cablegrama exclusivo para EL PAIS.

CALAIS, 12 de diciembre.—Se han embarcado con destino a Londres, los delegados griegos, quienes se muestran bastante pesimistas, sobre las negociaciones de paz. Habiéndoseles preguntado cuándo firmarían el armisticio, contestaron que el día en que entraran a las conferencias de paz. Por la conversación que tuvieron se infiere que levantarán el bloqueo sobre los puertos turcos en el Mar Egeo.

* * *

EN LA CONFERENCIA SE TRATARA DE ASEGURAR LOS DERECHOS DE LOS ACREEDORES

Cablegrama exclusivo para EL PAIS.

ROMA, 12 de diciembre.—Oficialmente se ha anunciado que en la conferencia de embajadores en Londres, se tratará de proteger los derechos de los acreedores de Turquía.

Se cree que en la misma convención se tratarán tan sólo generalidades relacionadas con las negociaciones entre los Estados Balkánicos y Turquía, y que una convención posterior que se celebrará en París, definirá esos asuntos convenientemente, y a la cual asistirán los Ministros de Relaciones de todos los países.

EL MINISTRO SERVIO EN AUSTRIA ES LLAMADO POR SU GOBIERNO

Cablegrama exclusivo para EL PAIS.

VIENA, 12 de diciembre.—De una manera intempestiva, ha sido llamado por el gobierno de Servia el ministro de aquel país, acreditado en esta capital. Como no se ha declarado a qué obedece dicho llamamiento, hay gran inquietud, pues se teme que esto signifique la ruptura de las relaciones entre ambos países, pues además existe la circunstancia de que no se ha anunciado quién será el sucesor del ministro.

* * *

DESASTRE SUFRIDO POR LOS GRIEGOS

Cablegrama exclusivo para EL PAIS.

ROMA, 12 de diciembre.—El corresponsal de "La Tribuna", en Atenas, dice que a pesar de las noticias de los primeros momentos, se sabe que los griegos sufrieron un desastre de Driscol, en donde una división fue casi aniquilada, habiéndose tenido que retirar los supervivientes hacia la costa del Adriático, para protegerse con la flota griega.

* * *

UN RENIDO COMBATE EN JANINA

Cablegrama exclusivo para EL PAIS.

ATENAS, 12 de diciembre.—Han llegado noticias de que se ha librado un reñido combate en las cercanías de Janina, del cual resultaron considerables bajas por ambas partes.

Se rumora también que el batallón de voluntarios mandados por Garibaldi, después de una lucha terrible, por la resistencia desesperada que hizo la guarnición, ha logrado tomar la plaza de Drisco.

(Sigue en la 2a. plana, col. 3a.)

EDITORIALES

EN TERCERA PLANA

"El Imparcial" contra "El Imparcial"

Que no vuelva el Satrapa



NOTICIAS MUNDIALES

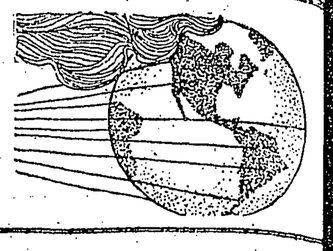

El señor Ministro de Hacienda informa sobre la creación de la deuda amortizable

El "Tizne" de Don Serapio

(Sigue de la primera plana).

El presidente Macías concede la palabra, y el señor Vidal y Flor pregunta al señor Moheno si es verdad, como se ha dicho, que los hijos del señor licenciado José Diego Fernández han presentado reclamaciones ante la Comisión Consultiva como abogados, no obstante que el señor Diego Fernández, padre de los ocurrentes, es el presidente de esa misma Comisión.

Moheno.—Como secretario que fuí de esa Comisión podría decir algo, pero tengo escrúpulos. No sé ni debo hablar. Sí diré que hay algo podrido en Dinamarca.

Vidal y Flor.—Respecto a los escrúpulos del señor Moheno, aunque no los considero muy fundados, pues cuando el interés nacional está de por medio deben hacerse a un lado esos escrúpulos. Pero si el señor Moheno no puede concretar nada, sí ha dicho ya bastante para ponernos en guardia. Ya lo habéis oído, señores: el señor *Moheno*, que fué secretario de esa Comisión de Reclamaciones, dice que "hay algo podrido en Dinamarca". Estamos, pues, en la obligación de nombrar una comisión de nuestro seno para que escudriñe; pues, después de lo dicho, no creo yo que un diputado que se estime pueda votar esta ley sabiendo que "hay algo podrido en Dinamarca".

Rendón, como desde el fondo de un pozo.—Yo creo, honorable asamblea, que el señor Vidal y Flor debe fundar su acusación. Esa tremenda acusación que lanza sobre una persona honradísima, meritísima, como don Diego Fernández, es hacer nacer una duda que, si no lo mancha, puede tiznarlo. (No la tizne, don Serapio, elija mejor sus palabras!...) Yo aseguro a ustedes que nadie tal vez más honorable que don José Diego Fernández, y la acusación del señor Vidal y Flor debe ser retirada inmediatamente.

Vidal y Flor.—El señor *Rendón* propende a personalizar todo debate. Yo no he lanzado acusación alguna contra nadie. El señor Moheno, que conoce bien lo que sucede en la comisión consultiva, dice: Hay algo podrido en Dinamarca, y entonces yo—pero sólo entonces, señor Rendón,—propongo que para votar a conciencia, investiguemos lo que tengan de fundamento esas palabras.

Llega el señor Ministro de Hacienda

La llegada del señor *Madero* corta esta discusión, en la que don Serapio, como juzgará cualquiera, no tuvo razón y el señor Vidal y Flor sí.

El señor Moheno sube a la tribuna y vuelve a concretar su interpelación en las preguntas ya apuntadas por nosotros.

El señor don Ernesto Madero sube a la tribuna y niega que los banqueros hayan colocado el saldo de que habla el señor Moheno al tipo de interés que le piensa. Sólo se han colocado, de los tres millones que restan por colocar, $500,000, que se destinarán a las obras del puerto de Frontera, y esta colocación se hizo al 96 y al 97 1|2 por ciento, no al 90. No tiene el señor Ministro noticias de que los derechos de reclamación por daños sufridos, hayan sido enajenados; pero el Ejecutivo no tiene inconveniente alguno en que los derechos enajenados a tercero no causahabiente, sean apreciados con un descuento de 50 por ciento, como propone el señor Moheno.

Es breve, grave, se inclina profundamente ante la Representación, y desaparece.

El debate se extravía

El señor Cabrera sube a la tribuna envuelto en un largo abrigo y muy mejorado de la oreja.

Hace dos consideraciones. Una pertinente y otra no.

La observación pertinente, a nuestro humilde juicio, es ésta: aún no hemos aprobado la ley en lo general, y ya estamos descendiendo a la discusión de los artículos que nos presenta el dictamen, queriendo nombrar comisiones de investigación y qué sé yo.

La censura que hace al señor Moheno porque éste pide que los derechos enajenados a tercero no causahabiente sean descontados, no tiene razón de ser, según sostiene el mismo Moheno.

Cabrera dice: no tenemos derecho de señalar el tipo de interés con que han de castigarse las cantidades que la Comisión Consultiva determine dar.

Moheno responde: Lamento ver a Su Señoría braceando en la ignorancia de la materia. Consulte la historia de todos los decretos expedidos con el mismo objeto, y verá si la Cámara pudo fijar o no el tipo de interés a que se deben pagar esos derechos enajenados. Consulte a Labastida; lea los anales parlamentarios desde 1824 hasta el Ministerio Dublán. (Risas.)

Como las palabras acres que Moheno ha lanzado a la canalla que trata de especular con la miseria nacional, unidas a las afirmaciones de algún periódico, pueden ser aplicables al señor Gustavo Madero, éste se pone en pie y rechaza el cargo.

—No he comprado yo derechos de reclamaciones a ningún precio. Un pasquín, de los muchos que se publican, así lo afirma, porque yo soy hace mucho tiempo el blanco de todas las calumnias y de todos los.... (Canalizo: Los ataques) los ataques. He creído, pues, que debo protestar mi ninguna participación en semejante clase de negocios.

Moheno.—Yo no he hecho alusión alguna al señor don Gustavo Madero.

Gustavo Madero.—Es cierto; pero en vista de lo publicado en algún periódico y lo dicho por usted, me he defendido de lo afirmado por aquél. (Caravanas de cortesía por ambas partes.)

Mientras habla don Gustavo, lo observamos atentamente. Grueso, despeinado, ligeramente curvo de nariz, bigote de cepillo, dientes obscurecidos por el cigarro de hoja y como emparejados con lima. No tiene la elegancia inglesa y un poco estrepitosa de Canalizo, pero tampoco la austeridad de don Ernesto, su tío, que va de sencillo traje negro de seminarista. Trae en el chaleco una cadena que fué también de las que se le escaparon a la revolución de noviembre, y usa un cuello cuyos triángulos tienen las increíbles proporciones de una vela de balandro. Mira frunciendo el entrecejo, pero su risa no es desagradable.

A petición de Lozano, la sesión se suspende; y por la tarde asisten tan pocos diputados, que las labores interrumpidas no pueden reanudarse.

Se aprueba el proyecto de autonomía de Irlanda

Cablegrama exclusivo para EL PAIS.

LONDRES, Dic. 12.—En la sesión verificada en la Cámara de los Comunes, y a una hora ya muy avanzada, se aprobó por fin el proyecto de ley que otorga a Irlanda la autonomía.

La declaración se hizo en medio de ruidosísimas manifestaciones de todos los partidos, aunque predominó la ovación para el primer ministro Esquith, que hizo grandes esfuerzos para que fuera aprobado dicho proyecto.

El Mtro. Servio en Viena ha sido llamado

(Sigue de la primera plana).

LOS TURCOS DICEN QUE DERROTARON A LOS GRIEGOS

Cablegrama exclusivo para EL PAIS.

ROMA, 12 de diciembre.—Se han recibido despachos procedentes de fuerzas turcas, en los que se asegura que los otomanos derrotaron a los griegos en Janina, añadiendo que tan seria fué dicha derrota, que los sitiadores se han visto obligados a levantar el asedio de la ciudad.

Se espera recibir la confirmación de la noticia, que de ser cierta implicaría un serio revés para Grecia.

* * *

CONTINUAN LAS DIFICULTADES SUSCITADAS POR AUSTRIA

Cablegrama exclusivo para EL PAIS.

PARIS, 12 de diciembre.—La actitud que ha asumido Austria durante los últimos días, al seguir movilizando fuerzas y gastando enormes cantidades de dinero, sin esperar el resultado de las dos conferencias, que en Londres van a celebrarse, para el arreglo de los asuntos balkánicos; actitud que no solamente causa inquietudes a los diplomáticos, sino que perturba hondamente los valores en los mercados europeos, llama ya la atención en alto grado, de Francia e Inglaterra.

Estas dos potencias, por otra parte, desaprueban la petición de que Rumanía pueda tener, como lo pretende, un representante en las conferencias de embajadores en Londres, pues era cosa convenida, que sólo debían participar en dicha conferencia, las seis grandes potencias europeas.

* * *

SE CONFIRMA LA PARTICIPACION DE GRECIA EN LA CONFERENCIA DE PAZ

Cablegrama exclusivo para EL PAIS.

LONDRES, 12 de diciembre.—El primer ministro de Grecia, Venizelos, ha declarado en una entrevista hoy, que Grecia, definitivamente, va a tomar parte en las conferencias de paz en Londres, diciendo que no pueden considerarse los asuntos de los demás confederados separadamente con los de Grecia, por tener bastantes problemas de interés mutuo, que resolverse en esa conferencia. Agrega que tiene la certeza absoluta, de que se arreglarán en la conferencia bajo bases convenientes, la formación de una alianza que tiene a formar de los Balkanes una potencia única de primer orden.

* * *

AUSTRIA DICE QUE SIN RESERVAS CONCURRIRA A LA CONFERENCIA

Cablegrama exclusivo para EL PAIS.

LONDRES, 12 de diciembre.—El gobierno de Austria ha hecho desmentir los rumores de que aceptaba con ciertas reservas la indicación que se le hizo para asistir a la conferencia de los embajadores en Londres, asegurando que por el contrario, enviará con entera voluntad y sin restricciones a sus delegados.

En un despacho de Viena, se dice que el gobierno de Servia ha comunicado al de Austria, que está dispuesto a darle satisfacciones suficientes por los incidentes ocurridos a sus cónsules en Prisrend y otros puntos.

El matrimonio de un Diputado

Cablegrama exclusivo para EL PAIS.

WASHINGTON, Dic. 12.—El jueves próximo se celebrará el matrimonio de la distinguida señorita Malvina Peña, hija del Ministro del Uruguay, con Alejandro Herequinigo, secretario de la Legación de Chile. El conocido caballero mejicano Angel Algara, será uno de los padrinos de boda. Asistirá a la misma todo el cuerpo diplomático, y dará la bendición a los desposados, Su Eminencia el Cardenal Gibbons. Esta boda, por las simpatías de que disfrutan los contrayentes, será un verdadero acontecimiento social y las ceremonias serán suntuosas.

* * *

El Presidente Taft ha ofrecido hoy en la Casa Blanca, el primer banquete que inicia la serie de festejos y recepciones oficiales de fin y principio de año. El banquete de hoy ha sido ofrecido al Gabinete, asistiendo también las esposas de los secretarios y subsecretarios de Estado.

UN CONDENADO SE CONFIESA AUTOR DE OTRO CRIMEN CELEBRE.

Cablegrama exclusivo para EL PAIS.

MONTREAL, Canadá, 12 de diciembre.—Carlo Batista, italiano sentenciado a muerte por un asesinato vulgar, declaró la víspera de su ejecución haber sido él el autor material del asesinato cometido en la persona del teniente de policía y detective famoso Petrosino, que, comisionado por el Gobierno americano, a cuyo servicio estaba, pasó a Nápoles en persecución de individuos perseguidos por la justicia americana, y de los cuales se sabía que estaban complicados en la tenebrosa asociación de la Mano Negra.

La justicia americana, cuando ocurrió el asesinato de Petrosino, hizo muchos esfuerzos por encontrar al asesino, ofreciendo grandes primas a quien lo denunciara, todo infructuosamente.

Carlo Batista, ahora, al confesar su crimen, da detalles que confirman su dicho, y dice que fué obligado por los directores de la misma Mano Negra para asesinar a Petrosino, bajo pena de ser él asesinado si no obedecía la orden.

LOS CEMENTERIOS ESTARAN GUARDADOS POR PERROS DE PRESA.

Cablegrama exclusivo para EL PAIS.

TURIN, 12 de diciembre.—El municipio ha adquirido unos perros de presa, que pondrá en el panteón de Superga, para evitar las profanaciones de las tumbas, como últimamente aconteció con el sepulcro de la duquesa de Génova.

LA BAJA DE VALORES.

Cablegrama exclusivo para EL PAIS.

NUEVA YORK, 12 de diciembre.—Hoy volvieron a bajar de una manera considerable los valores en las operaciones de Bolsa; pero ya para cerrarse el cambio, se operó una ligera alza, que atenuó en parte el pánico que reinaba en Wall Street.

Se espera que ya para mañana cese la extraordinaria oferta que ha motivado las bajas de los dos últimos días.

DESORDENES OCASIONADOS POR LOS HUELGUISTAS.

Cablegrama exclusivo para EL PAIS.

NUEVA YORK, Dic. 12.—Como los huelguistas ferrocarrileros, que ayer atacaron a los trabajadores que iban a subtituirlos, continuaron hoy en su tarea de no permitir la entrada al trabajo de sus substitutos, se registraron oy graves desórdenes qu eestuvieron punto de terminar trágicamente.

Los huelguistas se había apostado para impedir la entrada de sus compañeros, intimidándolos la policía para que abandonaran su actitud, pero como persistieran en sus intenciones, los agentes del orden se vieron en la precisión de dispersarlos a balazos. Por una verdadera casualidad, no resultó ningún herido durante el tiroteo.

EL EMPRESTITO CHINO.

PEKIN, Dic. 12.—Mañana celebrarán una conferencia los banqueros para tratar del empréstito chino, el cual quedará garantizado con la concesión del monopolio sobre la sal.

China pide cincuenta y ocho millones de dólares, desde luego; dentro de tres meses, otros setenta y cinco millones, y pasado un año, el gobierno chino concederá un permiso para que se ponga en vigor un impuesto sobre la sal, manejando todas esas operaciones un representante nombrado por los banqueros, que será Olesen, jefe de las Aduanas de Dinamarca, quien tendrá además un asesor nombrado por el gobierno.

Rusia amenaza a China con romper las relaciones

Cablegrama exclusivo para EL PAIS.

PEKIN, Dic. 2.—El ministro ruso acreditado en esta capital, M. Korostevts, ha notificado al Gobierno de China, en nombre del imperio moscovita, que si no se llega a una pronta resolución en el asunto de Mongolia, Rusia romperá sus relaciones con la República China.

Esta nota ha causado gran sensación, y se excita al Gobierno para que dé una contestación enérgica a Rusia.

CON AZOTES CASTIGARA LA LEY DE EXPLOTACION DE MUJERES.

De nuestro servicio Inalámbrico.

LONDRES, Dic. 12.—Ha recibido la sanción real la ley que en general se ha expedido contra la trata de blancas, quedando en vigor el artículo de esa misma ley, que castiga con la pena corporal de azotes, a todos los hombres que busquen su vida con el producto del comercio inmoral de las mujeres, con quienes se unen simplemente para tiranizarlas y vivir del producto de su infamia.

LOS ALEMANES NO QUIEREN EL TRUST AMERICANO DEL TABACO.

Cablegrama exclusivo para EL PAIS.

BERLIN, 12 de diciembre.—Se ha publicado una nota semioficial en la que se anuncia que el Gobierno tomará las medidas conducentes para impedir el trust americano del tabaco, cuyos agentes trabajan activamente en el mercado.

NUEVO PRESIDENTE DE LA CONFEDERACION SUIZA.

Cablegrama exclusivo para EL PAIS.

BERNA, 12 de diciembre.—La asamblea federal, en su sesión de hoy, eligió Presidente de la Confederación Suiza a Edward Muller, que ya otra vez ha sido electo para ese cargo, y quien, en la actualidad, es el jefe del Departamento de Guerra, y Vicepresidente a M. Hoffman, que es el actual jefe del Departamento de Justicia y Policía.

VUELVE A DESMENTIRSE QUE EL CZAREVIHT ESTE GRAVEMENTE ENFERMO.

Cablegrama exclusivo para EL PAIS.

PARIS, 12 de diciembre.—La embajada rusa en esta capital ha desmentido oficialmente los rumores que ha hecho correr la prensa sobre la salud del Zarevitch, a quien se supone atacado de un mal incurable.

LOS NAUFRAGOS DEL VAPOR HUNDIDO POR EL "CENTURION."

Cablegrama exclusivo para EL PAIS.

LONDRES, 12 de diciembre.—Se tiene la certeza de que el vapor que se fué rápidamente a pique por haber chocado con el acorazado "Centurion", llevaba veinticinco hombres de tripulación, de los cuales no pudo salvarse ni uno solo.

Siguen conspirando los conservadores

Cablegrama exclusivo para EL PAIS.

MADRID, 12 de diciembre.—Se efectuó un mitin constituido por la mayoría de los gremios de la ciudad, para protestar contra los impuestos excesivos, habiendo tenido gran éxito.

Se sabe con certeza que el partido conservador sigue conspirando para llegar al poder.

Se dice que pasado el 31 de diciembre, el rey estará ya expedito para resolver la situación. Creen, pues, los conservadores, que llegada esa fecha, serán por último llamados al poder por el gobierno.

* * *

COMPRARAN LA CASA DONDE HABITO GOYA

Cablegrama exclusivo para EL PAIS.

MADRID, 12 de diciembre.—Se efectuó en Pamplona un mitin de protesta para los duelos, que tuvo un gran éxito.

"El Aragonés" ha decidido abrir una suscripción para que sea comprada la casa en que habitó el ilustre pintor Goya, la cual será dedicada al museo.

El general Alfau, futuro residente español en Marruecos, que radicara en Tetuán, de acuerdo con una de las cláusulas del tratado con Francia, ha celebrado una larga conferencia con Romanones.

Expedición antártica

Cablegrama exclusivo para EL PAIS.

LONDRES, 12 de diciembre.—El vapor "Terranova", en el que se efectuará la expedición al círculo polar antártico, y de la que es jefe el capitán inglés Scott, de quien se creyó que había descubierto el polo, a la sazón que el capitán noruego Amundsen lo hacía, volverá mañana a salir del puerto de Christchurch, rumbo al Polo Sur.

Desciende de la Torre Eiffel en paracaída

Cablegrama exclusivo para EL PAIS.

PARIS, 12 de diciembre.—El barón Odkelek ha probado satisfactoriamente un paracaídas de su invención, descendiendo desde la parte más elevada de la torre Eiffel en él, haciendo el descenso felizmente, y recibiendo una gran ovación cuando llegó a tierra.

Habil robo

Cablegrama exclusivo para EL PAIS.

NUEVA YORK, 12 de diciembre.—La joyería de primera clase, propiedad de Joseph Varga, situada en la Quinta Avenida, fué robada de manera habilísima y recordando en muchos detalles el robo perpetrado en Méjico, hace años, por un individuo a quien la leyenda designó por el "Hombre de la petaca" o Rubiar.

Con anticipación de algunos días, un individuo alquiló un departamento de una casa contigua y que estaba situado de manera que, previa preparación hecha en la habitación del ladrón, pudiera llegar a la joyería.

Nadie supo en qué pasaba tantas horas el nuevo inquilino encerrado en sus habitaciones, no consintiendo, por otra parte, que nadie entrara a ellas ni que nadie lo sirviera allí. Cerrada la joyería, dispuso de toda la noche para concluir la horadación, bajar hasta el interior del establecimiento, apoderarse de diamantes que encontró en los escaparates por valor de veinticinco mil dólares, y se supone que debe haber salido ahora temprano por el departamento que había alquilado, sin ser visto, y desaparecer.

Permanecerá en Veracruz

Cablegrama exclusivo para EL PAIS.

WASHINGTON, 12 de diciembre.—El Gobierno ha cablegrafiado al Comandante Fletcher la autorización discrecional sobre las fechas de entrada y estancia en el puerto de Veracruz, en el que está de visita con las unidades navales que comanda.

Don A. Maura ataca parcialmente al tratado

Cablegrama exclusivo para EL PAIS.

MADRID, 12 de diciembre.—En la sesión del Congreso don Antonio Maura se refirió al tratado, al que atacó parcialmente porque restringe la soberanía española, añadiendo que las nuevas generaciones lo juzgarán así.

Refiriéndose a la aprobación de la alianza de España con Francia e Inglaterra, dijo que esto sería halagador para España, pero que debe anteponerse a las conveniencias el honor.

El diputado Burell defendió el tratado, diciendo que no debe de haber quejas en su contra porque se consiguió todo lo que era de desearse.

El accidente al Ministro Alba

Cablegrama exclusivo para EL PAIS.

MADRID, 12 de diciembre.—El Ministro de Instrucción, señor Alba, se encuentra convaleciendo de las lesiones que sufrió hace pocos días en un choque de su automóvil.

A pesar de esta mejoría, los médicos opinan que su curación no será completa sino hasta dentro de dos semanas.

Incidente en el Senado

Cablegrama exclusivo para EL PAIS.

MADRID, 12 de diciembre.—Durante la sesión del Senado se suscitó un incidente que tuvo por origen la orden dada por el señor Montero Ríos prohibiendo a los periodistas que platicaran durante las sesiones.

Los repórters abandonaron el local sumamente disgustados.

Segunda Conferencia de las damas Católicas Mejicanas

Mañana, sábado 14, a las diez y cuarto de la mañana, se verificará en el Salón de Actos del Colegio Seminario (4a. de Regina número 11), la segunda Conferencia Católico-Social de las Damas Católicas Mejicanas.

Presidirá la Conferencia el Ilmo. señor Arzobispo electo de Guadalajara, don Francisco Orozco y Jiménez. Dará la conferencia un sacerdote de la esclarecida Orden de Predicadores conocido por su elocuencia y sabiduría.

El tema de esta conferencia será: La obra social de la mujer en la historia.

Después de esta conferencia se prepara a las señoras una agradabilísima sorpresa.

Están invitadas para asistir todas las señoras residentes en el Distrito Federal.

E de esperar que en esta ocasión, como en la primera conferencia que se dió hace un mes, se vea el amplio salón pictórico de lo más granado de nuestra culta sociedad.

FAMOSA SOPRANO RUMBO A MEJICO.

Cablegrama exclusivo para EL PAIS.

NUEVA YORK, Dic. 12.—A bordo de un vapor que zarpó hoy para Veracruz, salió rumbo a Méjico la famosa soprano Emilia Leovalli, que en unión de una magnífica compañía italiana acaba de hacer una tournee con gran éxito en varias ciudades europeas.

El Kaiser asistirá los funerales del Regente

Cablegrama exclusivo para EL PAIS.

MUNICH, Dic. 12.—Continúan demostraciones de duelo por la muerte del Regente de Baviera, Príncipe Luitpold. Se ha sabido oficialmente que el Kaiser Guillermo concurrirá a los funerales, que serán en extremo suntuosos.

TAFT RECORRERA EL MUNDANDO CONFERENCIAS.

Cablegrama exclusivo para EL PAIS.

WASHINGTON, 12 de diciembre.—Tan luego como el Presidente William H. Taft entregue la Presidencia de la República a su sucesor Woodrow Wilson, marchará en una excursión, que no terminará sino hasta que haya dado la vuelta al mundo.

Durante todo su trayecto, el actual Presidente dará conferencias públicas y de paga en todos aquellos centros de cultura en donde puedan ser solicitados sus trabajos.

Invento de un aparato telegráfico

Cablegrama exclusivo para EL PAIS.

MADRID, 12 de diciembre.—Un telegrafista apellidado Basterra ha dado a conocer un aparato inventado por él y con el cual, según las experiencias que se han llevado a efecto, se pueden transmitir cincuenta y cinco palabras por minuto.

El Ministro de Hacienda, señor Navarrorreverter, ha estado recibiendo muchas felicitaciones por el triunfo que alcanzó ayer en el Congreso, entre ellas se cuenta la del Rey Alfonso y la del señor Cobián.

La libertad del jefe Campa

Telegrama exclusivo para EL PAIS.

EL PASO, Tejas, Dic. 12.—El juez federal americano, Sloan, residente en Phoenix, Arizona, al conceder libertad del ex-revolucionario Emilio P. Campa, se basó en el hecho de que la acusación presentada en contra de Campa no pudo ser comprobada debidamente.

Campa ha manifestado que no volverá al campo revolucionario, y que vez decidirá radicarse en alguna población americana.

EL CORRESPONSAL

Llegó el Teniente Coronel Félix López

Procedente de la ciudad de Torreón llegó el día de ayer a esta ciudad el teniente coronel Félix M. López, jefe de una sección del batallón "Fieles de Veracruz," formada de soldados leales que pertenecieran al extinto 21o. trayendo consigo a los soldados y una sección de ametralladoras.

Dicho militar permanecerá en esta ciudad cuatro o cinco días y luego regresará a Oajaca, llevando provisiones que marchan en calidad de reemplazos.

Solemne función en el Templo del Sagrado Corazón

El director y los miembros de la junta directiva de la Congregación de Nuestra Señora de Guadalupe y San Luis Gonzaga, han organizado para el próximo día 15, una solemne función que dedican a su Excelsa Patrona la Santísima Virgen de Guadalupe, y la que ha de celebrarse en la iglesia del Sagrado Corazón de Jesús a las nueve y media de la mañana del día precitado.

Todavía la huelga de estibadores

En las oficinas del Departamento del Trabajo, ayer en la mañana, el señor Juan Cortés, representante de los estibadores de Veracruz, comunicó a uno de nuestros repórters, que el motivo por lo que se pide que los salarios de los operarios de Veracruz sea aumento a tres pesos, es porque cuando se hizo el contrato que terminará el 31 de Junio próximo, los empresarios de la Compañía Terminal estaban en construcción y solo recibían carga parcial, pero ahora se descarga la mercancía de buques enteros, cosa por la cual los estibadores no trabajarán por menos de tres pesos.

El señor Cortés recibió ayer en la mañana un telegrama del puerto de Veracruz, relativo a la huelga, y comunicando que se había presentado y rompe huelga, pero que había sido desechada por los estibadores, y que siendo en fuga a los que la intentaban.

El telegrama está redactado en la siguiente forma:

Veracruz, Diciembre 12 de 1912.

Señor Juan C. Cortés.

Méjico.

Hoy presentáronse rompe huelgas llenándonos de gloria la actitud asumida por nuestros compañeros, pues vieron que huir los retrógrados.

Firma el Vicepresidente y el Secretario.

Una inmensa peregrinación

(Sigue de la primera plana).

dulce porque semejaban una música bellísima las palabras que dirigió a Juan Diego cuando se le apareció en el cerro del Tepeyac, y consolador, porque sus palabras encierran una dulce esperanza en las aflictivas circunstancias porque atravesamos, por lo que su recuerdo sería el tema de su discurso.

Durante el transcurso del sermón, el Padre Ruiz narró con períodos brillantes la visita de la Santísima Virgen a Méjico; refirió varios rasgos de su aparición, sus milagros y promesas, comparando esta visita con la de la Virgen a Santa Isabel, tan llena de bendiciones para los mejicanos, la una, y tan llena de promesas aquella para el Bautista.

Para terminar el orador su discurso, exhortó a los fieles para que tuvieran confianza y fe en la Santísima Virgen, con lo cual lograrían algún día su decidida protección.

El sermón del doctor don Maximino Ruiz gustó mucho a los fieles, y una vez más se ganó su fama merecida como orador sagrado.

LA PARTE MUSICAL

Como decimos más arriba, estuvo dirigida por el profesor don Adrián Gutiérrez, director de la capilla, que para el día de ayer dispuso un selecto programa musical, de los más reputados compositores europeos. Se cantó la misa "Exultate Deo", original del célebre compositor Eduardo G. Sthele. Esta hermosa pieza musical fué ejecutada por una orquesta compuesta de treinta profesores, habiendo desempeñado la parte cantable los señores, tenores, Braulio Rosete, José Sauza, Francisco Rubio, Eduardo Sánchez, Julio Betanzos, Rómulo Bustamante, Filiberto Almaraz, Manuel Alvarez y Alfonso Navarro; barítonos y bajos: Ponciano Padilla, Eduardo Lejarazu, José Torres Ovando, Anastasio Guerrero y el coro de infantes del Colegio anexo a la Basílica de Guadalupe.

LA BENDICION DE LAS ROSAS

Por ausencia del Ilmo. Sr. Dr. D. José Mora y del Río, la hermosa ceremonia de la bendición de las rosas la efectuó el señor canónigo de la Basílica Guadalupana, doctor don Lucio Estrada, que acompañado de todo el Cabildo revestido con trajes morados sacaron la legendaria procesión detrás de la cual marchaba el pueblo con velas encendidas y aromáticos ramos de Rosas.

Durante tan solemne ceremonia el coro y orquesta ejecutaron el Subtum procesidium, del compositor Haller, y al final de la misa la letanía del mismo autor.

Después de la solemne función, que terminó a las once y media de la mañana, se rezaron misas cada cuarto de hora, siendo oficiadas por los capellanes de la Basílica y algunos sacerdotes de esta ciudad.

LA PEREGRINACION AL CERRITO

Esta se efectuó como todos los años, en medio del mayor orden a pesar de que el número de peregrinos fué muy numeroso.

Era tal la cantidad de fieles que pugnaban por entrar al reducido sagrado recinto, que al cronista le fué imposible de todo punto, penetrar a la pequeña capilla enclavada precisamente en el mismo lugar donde la Santísima Virgen se apareció al humilde indio Juan Diego.

A las nueve de la mañana celebróse una función que fué oficiada por el capellán, y después se rezaron misas, que fueron oyéndolas los numerosos peregrinos que formaban un conjunto abigarrado en el tortuoso camino que conduce al lugar santo.

Por la tarde se celebraron también solemnes ejercicios que como los de la mañana, se vieron sumamente concurridos por todas nuestras clases sociales.

Con el fin de que todos los fieles no sufrieran demoras en su peregrinación a la Basílica, la Compañía de Tranvías Eléctricos dispuso un numeroso servicio de tranvías que salieron del Zócalo cada dos minutos.

A pesar de este enorme tráfico, no ocurrieron desgracias, que nosotros sepamos.

Peza, don Gabriel Fernández Somellera, Manuel Amor, Manuel León, licenciado Rafael Martínez del Campo, doctor Ignacio Capetillo, general Angel Ortiz Monasterio, don Ramón Montaño, don Miguel Zaldívar y Flores y otros muchos que sentimos no recordar.

Después de medio día, terminó tan solemne fiesta, de la que guardarán los concurrentes gratos recuerdos.

EL PERFUME ROSE DE CHIRAZ de la casa F. WOLF Y SHON, recuerda la fragancia suave de las rosas de Persia.

La festividad religiosa en Santa Brígida

(Sigue de la primera plana).

"EL PAIS" vale 2cs.

96 Cadetes del Colegio Militar

En vista de que con frecuencia, jefes y oficiales del ejército y aun policías reservados, encuentran en cantinas, billares y garitos de mala nota, a jóvenes cadetes del Colegio Militar, ostentando el uniforme que los acredita como tales, con fecha de ayer y por acuerdo del Ministro de la Guerra, el Comandante militar dispuso que se recuerde la prenvención del artículo 96 del reglamento interior del plantel relativa a que cuando lo infrinjan sufrirán el arresto de un mes en el calabozo, y si reinciden causarán baja en el establecimiento.

A fin de que tal excitativa tenga sus debidos efectos, ayer mismo se envió un oficio al Ministro de Gobernación, indicándole que ordene a la policía que consigne a los cadetes que encuentren en esos centros de vicio a disposición del comandante militar, quien enviará a un cuartel al consignado.

PARTE EL "MONTERREY"
VERACRUZ, 12 Septiembre.

El vapor americano "Monterrey" sale hoy de Progreso rumbo a la Habana, siendo que hacerlo sin carga de exportación debido a la continuación de la huelga de estibadores.

La carga de exportación permanece en los carros del ferrocarril y, en caso de prolongarse más la huelga, habrá necesidad de acarrearla en carretas al muelle número 5, ocasionando esto excesivos gastos y grandes dificultades.

* * *

LLEGARON CIEN PRISIONEROS

Custodiados por una escolta del 19o. batallón, llegaron hoy a ésta cien prisioneros zapatistas que cayeron en poder de los federales, hace pocos días, en el Estado de Oajaca.

Venta en las Droguerías y Boticas

De La Mattina

Que han usado nuestra preparación ó que la están usando en la actualidad, jamás hemos sabido de ninguno que no haya quedado satisfecho del resultado. No pretendemos nada que no haya sido ampliamente justificado por la experiencia. Al recomendarla á los enfermos no tenemos más que hacer referencia á sus méritos. Se han obtenido grandes curaciones y de seguro que se obtendrán muchas más. No hay y podemos asegurarlo honradamente, ningun otro medicamento, que pueda empearse con mayor fé y confianza. Alimenta y sostiene las fuerzas del enfermo durante esos períodos en que falta el apetito y los alimentos no pueden digerirse. Para evitar las falsificaciones ponemos nuestra marca de fabrica en cada botella de la "Preparación de Wampole" y sin ella ninguna es legítima. Es tan sabrosa como la leche y contiene todos los principios nutritivos y curativos del mismo y que extraemos directamente de los higados frescos del bacalao combinados con Jarabe de Hipofosfitos Compuesto. Extractos de Malta y Cerezo Silvestre. Toma antes de las comidas, aumenta el apetito, ayuda á la digestion, y vuelve á los placeres y tareas del mundo á muchos que habian perdido á toda esperanza. "El Sr. Dr. Adrian de Gray, Profesor en la Escuela Nacional de Medicina de Mexico, dice: Con buen éxito he usado la Preparacion de Wampole en los casos en la neurastenia y en otras enfermedades que dejan al organismo débil y la sangre empobrecida, y los alimentos se han vigorizado, y aumentado en peso." De venta en Droguerías y Boticas.

TOSFERINA

Un pomo de CHALAITA cura al enfermo de TOS-FERINA. En droguerías.

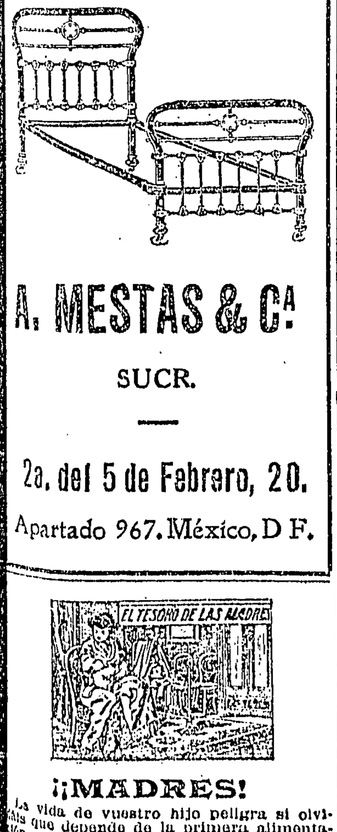

A. MESTAS & Cª

SUCR.

2a. del 5 de Febrero, 20.

Apartado 967. México, D F.

¡¡MADRES!!

La vida de vuestro hijo peligra si olvidais que depende de la primera alimentación.

Vuestra leche debe ser Rica, Abundante y Nutritiva, de lo contrario, el niño crecerá raquítico y enfermizo.

TOMAD
"TESORO DE LAS MADRES"
Le dará a usted leche sana y abundante y a su hijo fuerza y salud.
De venta en todas las droguerías. Depósito general, Johanssen Félix y Cía.; pero si en su localidad no puede usted obtenerlo, envíenos $1.70 cs. y se la remitiremos, franco de porte, a vuelta de correo.—Dirijanse los pedidos al
DR. ADRIAN GARDUNO
Ocampo 5. Atzcapotzalco. D. F. México.

'EL IMPARCIAL' CONTRA 'EL IMPARCIAL'

NO, no tiene razón nuestro colega "El Imparcial" cuando, refiriéndose a la conferencia habida entre los señores Boggiani y Hernández, dice que "hacer intervenir al clero, como factor de propaganda gobiernista, tiene muy graves inconvenientes," porque "pudiera suceder que esa obra pacificadora, resultara a la postre, una terrible obra de revolución contra nuestras leyes de Reforma, contra nuestra institución liberal."

Creemos que en esta vez ha errado sus tiros el apreciable colega, de suyo tan sensato y juicioso; y, antes de exponer la razón que desvanecerá sus temores, permítanos que le preguntemos con inocente asombro: ¿de cuándo acá se volvió jacobino y "reformista"? ¿acaso no aprueba la política de "conciliación" seguida por el General Díaz durante largo período de tiempo, y, conforme a la cual, las leyes demagógicas que se han llamado de "reforma," no pueden aplicarse?

Cerrado este corto paréntesis, analicemos la cuestión en el fondo: En primer lugar, hagamos una rectificación: la propaganda pacifista del clero católico, no será directa y precisamente en favor del gobierno, sino de la sociedad, de la nación toda; y si de modo accidental resultan beneficios a la administración presente, no será, sin duda, porque a ello tienda como fin exclusivo y primero.

"El Imparcial" supone que la conferencia Buggiani-Hernández significa la unión entre la Iglesia y el Estado, y yerra notoriamente al hacer tal suposición, porque si la cordialidad entre el señor Delegado Apostólico y el Ministro puede interpretarse con naturalidad y sencillez; si es posible, en el terreno de las conjeturas, hacer una hipótesis racional, es ilógico y contra el sentido común honrado, someter a tortura el ingenio, alambicando las ideas, para darles una inteligencia que ciertamente no tienen.

El señor Hernández procura (y está en su derecho para hacerlo) la pacificación; a fin de llevar a cabo ésta, apela, como es natural y debido no sólo al ejército y demás fuerzas materiales o físicas, sino también a las morales. No "ignora," como lo han querido siempre nuestros jacobinos, QUE EXISTE LA IGLESIA CATOLICA, y que su fuerza moral es, casi siempre, decisiva; y si la Iglesia existe; si ES UN HECHO SOCIAL (llamémosle así), si sus tendencias y aspiraciones son de paz y sus fines de caridad y justicia; si, por otra parte, NO HAY LEY QUE PROHIBA a los Ministros solicitar EXTRAOFICIALMENTE la ayuda de aquella Institución: ¿por qué razón se moteja la conducta del señor Hernández?

Los jacobinos mejicanos, decimos, no sólo niegan a la Iglesia Católica todo derecho, sino que, estúpidamente, SE EMPENAN EN IGNORARLA; como si los hechos consumados, buenos o malos, justos o injustos, dependieran del criterio con que se les juzga.

"El Imparcial," que se ha conducido con moderación, que tiende más al "conservadorismo" que al radicalismo, no debió haber presentado la tesis que combatimos; porque es absurda en sí misma y más aún en el, cuyo color político es el que le imprimió el General Díaz, que profesaba ideas "conciliadoras" como gobernante de talento que era.

¿Podría PRECISARNOS el colega en qué se compromete la "institución liberal" (no la jacobina; esa la despreciamos) porque el clero ayude al señor Hernández en su empresa de pacificación y concordia? Queremos la razón concreta, clara, patente; no vaguedades, ni oratoria ampulosa y hueca. ¿En dónde está el artículo constitucional, o la razón política, en que se funda "El Imparcial"?

Decir que las instituciones liberales (cada día más desacreditadas y maltrechas) peligran en este caso, es como si dijéramos que la prensa independiente o de oposición peligra porque ALGUNA VEZ, EN ALGUNA CIRCUNSTANCIA ESPECIAL, auxilia y favorece al Gobierno, su enemigo.

La tesis del colega haría reir a las personas cultas de cualquiera sociedad civilizada; sólo en Méjico puede caber en los diarios serios y discretos, porque en Méjico, a pesar de que existen liberales juiciosos y que detestan, tanto como los católicos, el jacobinismo, quedan todavía resabios de aquellas teorías, tan ridículas como injustas que se tradujeron en ¡¡¡leyes constitucionales!!! acerca del traje de los sacerdotes!

El señor Hernández ha obrado con juicio e inteligencia, y aprovechamos esta ocasión para enviarle nuestro aplauso más entusiasta; sintiendo de veras que "El Imparcial," tan discreto y sesudo de costumbre, haya roto la armonía de su labor seria, asentando una tesis falsa que contradice las tendencias generales que lo distinguen.

QUE NO VUELVA EL SATRAPA

SE encuentra en esta capital don Alberto Fuentes D., gobernador del infortunado Estado de Aguascalientes. Por muchos días rehuyó acudir al llamado superior, indudablemente porque la única personalidad con cuya influencia cuenta para sostenerse, se encontraba en Jalapa.

La venida del expresado funcionario, deja vislumbrar a los habitantes del Estado que gobierna, un débil rayo de esperanza de que se opere un cambio favorable en la poltica de aquella Entidad.

Fundan esa esperanza en dos puntos esenciales:: que el señor Presidente de la República interponga su muy valiosa influencia en el ánimo del referido gobernante para que dimita su alto cargo, o pida una licencia indefinida; y que la Legislatura local haga la designación de un interino capaz de vincular en su persona, la confianza del Ejecutivo Federal y la confianza de aquella sociedad. Esta segunda parte, según estamos informados, no presentará ninguna dificultad, pues hay dos nombres en juego en quienes radican ampliamente dos cualidades.

Tan intenso como es el alborozo de la sociedad que tan justificadamente deseá el cambio de gobierno en aquel Estado, debe ser la depresión de espíritu de aquellos a quienes el retiro del señor Fuentes D., habrá de ocasionar quizá funestas consecuencias. En este probable caso se encuentra en primer término, el Tesorero General del Estado, cuyos Cortes de Caja, no han sido aprobados en todo el año que cuenta de existencia la Administración fuentista, pues los que presentó, correspondientes a los tres primeros meses de dicha Administración, de plano fueron desechados por el Congreso, siendo este acto, uno de los motivos que determinaron el asalto a la Cámara Legislativa el 24 de mayo último.

No menos brumoso se presenta el horizonte para Félix Chavoyo actual jefe político, quien quedará sin influencia alguna que lo libre del proceso que tiene encima, por sus actos atentatorios contra varios miembros de la corporación municipal.

Otro notoriamente afectado, será Arturo E. Norma, hijo adoptivo y mimado del señor Fuentes D., a cuya influencia debió la posición que ocupa, de porrista invulnerable.

Estas brevísimas pinceladas ceñidas estrictamente a la verdad pueden bosquejar a la vista de nuestros lectores, el cuadro que presenta la desacertada Administración gubernativa de don Alberto Fuentes D.

Obvio resultaría enumerar los funcionarios y empleados que por incapacidad moral o intelectual habrán de quedar cesantes al verificarse el cambio deseado, pues numerosos dipsómanos y analfabetos ocupan puestos públicos, para escarnio de la sociedad y descrédito de la Administración del gobernador Fuentes.

El Ayuntamiento actual, cuyos miembros, por pertenecer a la buena sociedad, son odiados cordialísimamente por el gobernador, vino a suceder a la corporación que gubernativamente había nombrado don Alberto Fuentes D., a raíz de su exaltación al poder. Tal corporación, estaba integrada casi en su totalidad por seres anónimos bajo la presidencia de un individuo cuyo culto al dios de los pámpanos, para nadie es un misterio. Refiérese que en una de las sesiones del M. I. el aludido presidente, en estado próximo a la coma, estaba sentado apoyando los codos en la mesa y descansando la mojilla en el puño cerrado de la siniestra mano. Declaróse abierta la sesión y previa aprobación del acta, siguió el secretario dando lectura a distintos documentos, cuya monotonía hizo conciliar el sueño al mismo primer regidor.

Terminada la lectura, el Regidor de Obras Públicas, que era un honrado cocinero de la fonda "El Siglo XX," y que por razón del oficio no podía descartarse del acre olor del ajo y la cebolla, pidió la palabra. Despertóse el primer concejal y le preguntó: ¿Qué quiere?"—que pido la palabra.—"¡Tenga su palabra,!" le replicó el señor presidente, acompañando la frase con una mímica digital netamente tabernaria y de difícil traducción.

Así eran las sesiones del M. I. formado a imagen y semejanza de su democrático autor.

La discreción en asuntos oficiales, no ha llegado a ser nunca comprendida por don Alberto, lo que origina que pasen a ser de dominio público muchos puntos que el simple buen sentido aconsejaría guardar en reserva. Así es como ha llegado a saberse que no hace muchos días recibió una carta confidencial del señor Presidente de la República, en la cual, bajo una forma enteramente reservada, le decía que reconocía su patriotismo, sus buenas intenciones, así como su espíritu altamente democrático y los méritos que había contraído con la revolución; pero que había llegado a persuadirse de que no estaba bien querido (el señor Fuentes) en el Estado y de que la sociedad no sólo no lo aceptaba, sino que le era francamente hostil, y que por tal motivo estimaba como de conveniencia para el mismo señor Fuentes, que presentara su renuncia, bajo el concepto de que el señor Madero no lo abandonaría.

En un hombre accesible a los más rudimentarios sentimientos de la gratitud, esta cortés y amistosa insinuación, de parte de quien, por circunstancias especiales, bien podía mandar, en vez de insinuar, habría producido una honda impresión de pena y de vergüenza, traduciendo como orden, lo que una mera consideración personal al amigo, hacía aparecer como insinuación.

En don Alberto Fuentes D., cuya memoria es demasiado frágil para conservar la impresión de los favores recibidos, la carta en cuestión produjo un efecto enteramente distinto, pues estalló en explosión de ira y vertió frases demasiado candentes para quien lo ha sacado de la nada.

"Urbi et orbi" ha proclamado que nadie, entiéndase bien: NADIE, podrá removerlo del puesto que ocupa, y agrega que ¡guay de aquellos que han tomado una parte activa en las gestiones para el cambio de gobierno, y que habrán de acordarse de él, aún en el caso remoto de que abandone el Poder!

Como esto lo ha expresado ante diferentes personas; y como por otra parte, ya se tiene conocimiento de lo que es capaz, cuando se trata de ejercitar venganzas, se teme, con toda justificación, que si continúa en su elevado cargo, persiga, con crueldad rabiosa, a sus enemigos políticos.

Es, pues, indispensable que el sátrapa no vuelva a Aguascalientes.

Así lo pide la República entera por decoro de la civilización.

La reclamación de la república de China

(Sigue de la primera plana).

El segundo punto tratado en dicha sesión, fué la discusión de un dictamen de la misma Comisión de Relaciones, relativa al Protocolo, en que dicha comisión proponía que no fuera aprobado el protocolo celebrado entre el señor licenciado Manuel Calero y Sierra, como Ministro de Relaciones en representación del Gobierno mejicano y el Encargado de Negocios del reino chino, para el pago de tres millones cien mil pesos, como indemnización de sus nacionales matados en Torreón, durante la revolución maderista, en virtud de que habían transcurrido los plazos fijados en el Protocolo, para el pago de esta clase de indemnizaciones.

La Secretaría de Relaciones hizo saber al Senado, que había consultado con el plenipotenciario chino, nuevos plazos, y en virtud de esta consideración, la comisión pidio permiso para retirar su dictamen, lo que fué acordado unánimemente por la Cámara de Senadores. Antes de ser acordado lo anterior, hablaron para sostener el dictamen, los señores senadores que forman la Comisión de Relaciones, formada por don Francisco L. de la Barra, Emilio Rabasa, Gumersindo Enríquez, y además el licenciado Víctor Manuel Castillo, y en contra, los senadores licenciados José Diego Fernández, Jesús F. Uriarte y don José Castellot, padre.

Cerca de las siete de la noche, dió fin la sesión de que damos crónica.

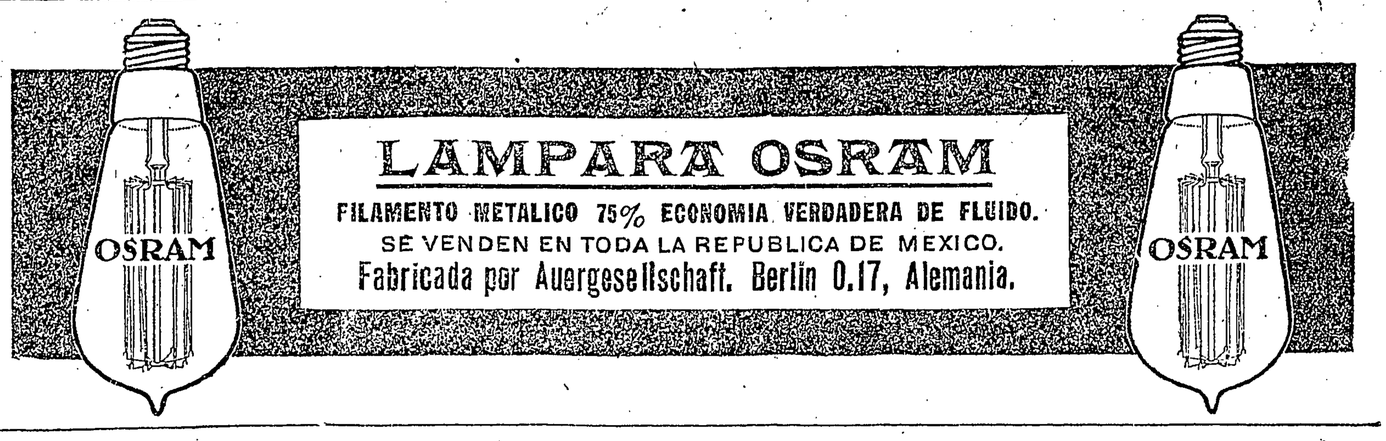

SOCIALES Y PERSONALES

DAMAS QUE RECIBEN HOY A SUS AMISTADES

María Rovalo de Alamán. Colonia 4.

Guadalupe Cervantes de Arce. Lucerna 76.

Luz Landero de Arozarena. Estaciones 44.

Adela Ortiz viuda de Berriozábal. Alzate 3408.

Elisa Corona viuda de Carral. Avenida Madrid 22.

Concepción Rivas viuda de Díaz Rugama. Zarco 59.

Dolores López Negrete de Icaza. Glorieta de Dinamarca.

Adriana de la Serna de Garcés. Ciprés 59.

Sara Pérez Duarte de Méndez. Liverpool 31.

María de la Concepción Ortega. Legación de Guatemala.

* * *

Enferma:

La estimable y bella señorita Enriqueta Borán, se encuentra confinada en las habitaciones de su residencia, víctima de una penosa enfermedad.

* * *

Onomástico.

En la elegante residencia del señor Enrique Corcuera, y de su distinguida esposa, la señora Guadalupe García Pimentel de Corcuera, se efectuó anoche una recepción para festejar el santo de la señora de Corcuera.

Se sirvió una comida y una vez que los invitados se levantaron de la mesa, se hizo un animado baile que se prolongó por algunas horas.

Asistieron al agradable festín distinguidas familias de nuestra mejor sociedad metropolitana.

* * *

Posadas.

La distinguida dama Constanza Olmedo de Tagle, ha organizado unas posadas que tendrán lugar en los salones de su residencia de la calle de Puente de Alvarado.

Han sido invitadas a estas posadas numerosas familias de nuestra buena sociedad.

* * *

Fiestas y recepciones.

Ayer, en la residencia que posee la familia Natera, en la calle del Eliseo, tuvo lugar una elegante recepción con motivo del santo de la bella señorita Guadalupe Natera.

* * *

La distinguida dama Guadalupe Cervantes de Arce, ofreció ayer en su residencia de la calle de Lucerna una recepción.

* * *

La señorita Guadalupe Rubín, en su residencia de Tacubaya reunió ayer a sus amistades. En el teatro de la casa se representaron unas comedias y después se hizo baile durando el alegre festín hasta horas avanzadas de la noche.

* * *

La señora Guadalupe Camacho de Icaza, en su domicilio de la calle de Rosales, número 12, ofreció una recepción.

* * *

La señora Guadalupe Rosas, viuda de Chavero, en su domicilio de la calle de Marsella, dió un baile.

* * *

La señora Guadalupe Alfaro de Parravé en su residencia de Tacuba, ofreció un baile.

* * *

La señora Guadalupe Gómez de Suárez, en su residencia de Tacubaya, y con motivo de su onomástico, dió ayer una recepción que resultó muy concurrida.

* * *

Viajeros.

Para Tampico salió el señor Juan Arévalo en viaje de negocios.

—Para los Estados Unidos saldrá dentro de breves días el señor ingeniero Daniel Garza, acompañado de su familia.

—Para Veracruz, salió el señor Luis Duglas, en viaje de negocios.

—Para Jalapa saldrá el señor Agustín Cerdán, en viaje de recreo.

—De Europa, acompañada de sus hijos, es esperada en esta capital, el día de hoy la distinguida dama Catalina Altamirano de Casasús.

* * *

Enlace.

El miércoles se unieron en matrimonio civil y religioso el señor don José Pérez López, antiguo periodista con la señorita Margarita Gutiérrez.

La ceremonia civil fué legalizada por el juez Nava en la casa de la novia, tercera de la Violeta 63, firmando el acta respectiva los señores ingeniero Manuel Gutiérrez, ingeniero Francisco M. Ortiz, licenciado Isaac Correa Castillo y señorita Juana Gutiérrez.

La ceremonia religiosa, se efectuó en la iglesia del Sagrado Corazón de María.

* * *

Función solemne.

El director y la mesa directiva de la Compañía de Caballeros del Corazón Eucarístico de Jesús, establecida en el templo de San Jerónimo, organizaron para el día de ayer una solemne función religiosa que dedicaron en honor de la Santísima Virgen de Guadalupe, con motivo de la bendición de su pabellón.

* * *

Defunción.

En la población de San Luis Potosí, el día 9 del corriente a las ocho y quince de la mañana, falleció en el seno de la Santa Madre Iglesia la señora doña María Refugio Moncada, viuda de Rodríguez.

Vendrá un acorazado

Telegrama exclusivo para EL PAIS.

VERACRUZ, 12 de diciembre.—Para el día 27 del corriente se espera la llegada del acorazado francés "Juana de Arco", que viene en visita de cortesía a nuestras costas.

* * *

LA HUELGA SE AGRAVA

Un grupo bastante numeroso de estibadores, se presentó a trabajar en el muelle número 4, siendo obligados a suspender sus labores por los huelguistas, que cuidaban de que ningún trabajador entrara a su jornal.

En vista de la falta de garantías de los descontentos de la huelga, el señor Enrique Segove, presidente de los trabajadores que estaban dispuestos a reanudar sus trabajos, tuvo una larga entrevista con el general Valdés, quien le manifestó que había recibido órdenes, por conductos legales, de dar garantías, pero que, en vista del cariz que tomaba el asunto, telegrafió al Secretario de Gobernación pidiendo instrucciones.

COGNAC
Gautier Freres
SIEMPRE EL MEJOR.
AGENCIA GENERAL: Apartado 616. México.

MUEBLES DE BAMBU

Ajuares de Sala, Antesala, Recámara, Comedor y Despacho. Son limpios, fáciles de asear, ligeros, resistente y ECONOMICOS

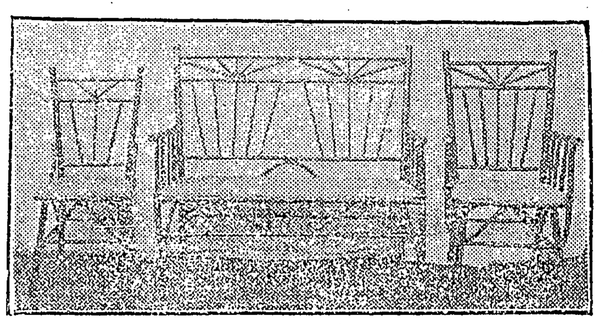

Este Ajuar Vale $45.00 con 9 Piezas

1 SOFA
2 SILLONES
6 SILLAS

Pedidos Foráneos
Empaque Libre
Pídase Catálogo Nuevo.

"EL NUEVO JAPON"
AVE. JUAREZ 28. RICARDO R. HARA.

Un bonito pie es el más sugestivo encanto de la belleza femenina

Para dar a los pies ese aspecto elegante y atractivo es necesario calzar bien En México sólo puede obtenerse este resultado dando la preferencia al magnífico CALZADO FRANCES Y AMERICANO PARA SEÑORAS que vende la

ZAPATERIA DEL COLISEO NUEVO

MAX HENONIN. 3a. de Bolívar No. 31.

Esta casa tiene diversos modelos de los MAS NUEVOS Y ELEGANTES ESTILOS A

Precios Razonables

Visite Ud. esta casa antes de ir a otra. Se despachan con prontitud y eficacia pedidos por correo

Los dependientes harán una manifestación el próximo Domingo

Muchas personas anduvieron ayer distribuyendo en las casas comerciales unas invitaciones expedidas por el *Centro Consmopolita* de Dependientes y dirigidas a los empleados y Sociedades de Comercio de la capital, para que concurran a una manifestación que se efectuará el domingo próximo a las cinco y treinta de la tarde, a fin de expresar su gratitud al H. Ayuntamiento, por el empeño que ha tomado esa corporación en llevar a cabo el descanso dominical y a la vez suplicara que influya con la Cámara de Diputados, para que ésta expida la ley respectiva.

El grupo de manifestantes se dirigirá al Palacio Municipal y de allí a las redacciones de los principales periódicos de México, para solicitar de sus respectivos Directores continúen prestándoles como lo están haciendo su contingente para obtener el fin que se proponen.

INMENSO JUBILO ENTRE EMPLEADOS

Al imponernos de una de esas invitaciones, nos propusimos conoces las ideas que sobre el particular abrigaban los empleados del comercio y con este propósito entrevistamos á algunos dependientes, en quienes encontramos el mayor júbilo y el deseo por llevar su contingente a la manifestación, por ver en ella la esperanza de ser, siquiera un día de cada semana, libres de las fatigosas labores del comercio en que prestan sus servicios.

UNA LABOR MONOTONA Y CRUEL

Deseamos descansar, nos decían, ambicionamos un solo día de la semana en que no tengamos la necesidad de le levantarnos como labriegos, con las primeras luces de la mañana, a cumplir con nuestro cometido y después, en peores condiciones que el peón del campo, esperar las once de la noche para recostarnos en nuestros lechos aguijoneados por la idea de tener que volver al día siguiente a nuesta tristísima labor.

Pensamos que será un día de gloria para nosotros, aquel en que los domingos tengamos libertad para levantarnos ala hora que queramos, como unos hombres en toda la plenitud de nuestro albedrío.

EL GENDARME ES UN RELOX.

A las cuatro de la mañana, casi todos los dependientes de abarrotes, despiertan impulsados por los toques que por gracia da el gendarme del punto a sus puertas.

Desde ese momento, con los ojos soñolientos aún, tienen que abandonar sus camas, sin abrigo muchas veces, para ir a manejar el agua fría y a luchar con infinidad de gentes imprudentes, la mayor parte del pueblo bajo.

En este trabajo permanecen el día entero, sin derecho de sentarse más que unos cuantos minutos que el patrón les dá para comer y volver a ponerse de pie ante el mostrador hasta las diez o las once de la noche.

SIEMPRE VENCERA LA RAZON.

Tenemos razón, nos decían para ambicionar ese descanso, que siendo general en nada se perjudican nuestros pincipales. No sólo los dependientes de abarrotes somos los que sufrimos, es el dependiente del comercio en general.

Los dueños de los establecimientos expresan que el público tiene necesidad de que los comercios estén abiertos todo el día, y esto no es exacto, el público acaso en una gran parte, vendría a sufrir el primer día, si es que no se había dado cuenta del anuncio en que el comercio permanecería cerrado los domingos, pero ésto sería una ocasión, al siguiente día nadie dudaría que dicho comercio no se abre

EL PAGO DE LOS ARTESANOS.

Todos los pagos que en talleres y fábricas se hacen a los artesanos, se efectúan los sábados y ese día tienen tiempo para surtirse de lo que les hace falta, y por lo tanto, en nada, lo repetimos, dicen los empleados, se perjudicarían los patronos, pues las ventas del domingo se vendrán a hacerse los sábados.

ES MORAL EL DESCANSO.

Los dependientes juzgan también moral el cierre de los comercios, pues la embriaguez desminuiría y las infracciones de cantinas serán punto menos que imposibles, pues la ley obligará el cierre de los comercios y no abría en donde conseguir alcohol, único artículo que se vende en mayor cantidad esos días, poniendo al pueblo en condiciones tales de inconciencia, que concluye por votar todo lo que ha ganado en la semana; y si nos proponemos estudiar las grandes ventajas que resultan al pueblo con el cierre de los comercios los domingos, se verá que toda la sociedad sale ganando con la disposición.

LA MANIFESTACION.

El entusiasmo que hay entre la clase de empleados de comercio por la manifestación del domingo hace comprender que va a ser como hemos dicho, verdaderamente grandiosa, y el gremio de empleados que la van a efectuar, cuenta con todas las simpatías del público que indudablemente se agregará a los dependientes, porque lo piden es altamante justo y toda la sociedad espera que los propietarios de comercios, no opondrán obstáculo a que se lleve a efecto ese bien que ambicionan sus subalternos y estarán dispuestos a concederles lo que solicitan.

Por su parte, los empleados teniendo la idea de ese descanso, es indudable que sentirán mayor entusiasmo y mayores bríos para empeñarse en las rudas labores que les están encomendadas durante la semana.

Piquetitos

Un tio de Yankilandia nos trae la nueva despanpanante, de que el talento en sus posedores es de común acuerdo con el tamaño de las piernas, y que á medida que son más largas, más grande es también la inteligencia.

Dichoso de Zuñiga y Miranda, pobresito de Querido Moheno.

***

Ya a decretarse una ley en cual se obligrá á los empeñeros, desinfecten los objetos y ropas que almacenan sus respectivas casas para evitar el natural contagio; bueno, magnifico, superior, y más superior; más magnifico y más bueno, si se les obliga al mismo tiempo se dén un baño diario de creolina en los pies todos esos matatías.

***

El C. Gobernador está dispuesto á castigar á todos los propietarios de coches que hagan trabajar á las bestias que no reunan las condiciones de corpuleucia y gordura.

Y de esos aurigas sietemesinos, enclenques ráquiticos, ¡de esos nadie se preocuparà! me los supongo más dignos que las acemilas.

El Mirón.

LOS NOVILLOS DE SAN MATEO, DEBEN DE FIGURAR EN EL CARTEL DE "TOROS DE LIDIA"

Hacía mucho tiempo que el público, ese juez supremo e infalible, que en todos y cada uno de sus fallos nunca se equivoca y corresponde con su expontáneo aplauso a todo lo que de él es digno, no premiaba en esa forma a ningún ganadero como lo hizo ayer con el Sr. D. Antonio Llaguno propietario de San Mateo, cruza Española de Ibarra, el que, a fe de imparciales muy merecidas fueron las delirantes ovaciones que el público taurófilo le prodigó en varias ocasiones durante la novillada efectuada ayer en la tarde en el coso de «El Toreo».

Y si decimos que, meredidas fueron esas ovaciones, es sujetándonos muy extrictamente a la altura por cierto bien envidiable para otras ganaderías, en que colocaron su nombre, la corrida que ayer fué despachada por Paquito Bonal, Bejar y Pastor, sin los merecidos honores a que fueron acreedores, pues no obstante la buena voluntad que los diestros demostraron y el adelanto en que relativamente se encuentran, notóse la falta de toreros conscientes y capaces que sin duda hubieran hecho resaltar, y aumentar, las cualidades de bollantia, poder y gran nobleza que por quintales se traen esos bichos de San Mateo.

Por una coincidencia nos tocó en suerte ocupar una barrera junto a la que ocupaba un célebre diestro que próximamente se presentará al público, y el que, omitiendo su opinión, se referia en estos o parecidos términos: el público, que es el que paga, debería exigir a las empresas de toros, animales de las condiciones de ésta ganadería, que en mucho dejan atrás a varias de cartel, que actualmente se anuncian con grandes bonbos, para terminar después con grandes bombos de «Pitos».

Nosotros, y conste que no hacemos réclame, que siempre nos preocupamos por los intereses colectivos, no podemos ahora menos que hacer eco a la opinión del referido diestro y aconsejan alganadero, siga cuidando sus dehesas con ese celo con que sin duda las ve, y no estará lejano el tiempo en que sus esfuerzos se vean premiedas como justamente lo merezca.

Oimos decir que serán sujetados a prueba otras dos corridas y en caso de dar el resultado de la de ayer, será desde luego admitida a formar parte de ese cartel que tantos ganaderos ambicionan, ojalá y así sea, así lo deseamos, así lo espera la afición.

PICA PICA.

Una anécdota de Spencer

El juego de billar ha tenido adeptos célebres, y uno de ellos fué el gran filósofo inglés, Spencer. El billar era su única distracción.

En el «Ateneum» de Londres, pasaba por ser un maestro de billar, y en más tenía esa reputación que su gloria de escritor

Un día le presentaron a un joven enamorado de las carambolas. Spencer le propuso una partida. Pero tratábase de un jugador superior a él, y desde los primeros instantes llevó a Spencer una gran ventaja, terminando una serie maravillosa de cincuenta y dos puntos.

Toda la filosofía de Spencer no le consoló de ese fracaso y así, ante varios socios del "Ateneum," encaróse con el joven y nervioso, le dijo:

"Una habilidad moderada en el juego de billar es indicio de una buena educación; pero cuando esa habilidad es tan grande como la vuestra, viene a probar que se ha malgastado en la juventud."

El festival de hoy en Arbeu.

La 'Asociación de Damas «Caridad y Progreso» ha resuelto que los productos del festival que organizó para hoy a las 8 y media en el Teatro Arbeu, se destinen, por mitad, a los necesitados del Estado de México que se encuentran en la región asolada por los temblores, y a los pobres de la Colonia de Santa María la Ribera.

El festival se sujetará al siguiente programa:

Obertura. Maximiliano Robespierre, Litolf, Banda de Policía.

I. Alocución, licenciado Alfonso Teja Zabre.

II. Tanhauser, Wagner, Agrupación Artística Saloma.

III. Canto. a. Lakmé, Leo Delibes. b. Caro Nome, Rigoletto, Verdi, señorita Angela Madero.

IV. Arpa, Fantasía, Parish Davars, señora Esmeralda Cervantes de Grossman.

V. Canto, María di Ruden, Donizatti, señor Angel Esquivel.

VI. Piano, Scherzo III, Chopin, señorita Leonor Boescha.

II.

I. Gavotte, Fantasia, S. Saens, Banda de Policía.

II. Poesía, José Santos Chocano.

III. Il Re di Lahore, Massenet, señor Angel Esquivel.

IV. Violín. a. Hoja de Album, Ichlieb dich. b. Canta de Amos, ejecutados por su autor señor Pedro Valdés Fraga.

V. Canto, Madame Butterfly, Puccini, Señora María Luisa Escobar de Rocabruna.

VI. Piano, Polonaise N° II, Listz, señorita Leonor Boesch.

Las localidades se encuentran ya casi agotadas, pues las plateas, lunetas y palcos primeros han sido tomados por las principales familias de nuestra sociedad y las demás por diversas agrupaciones, fábricas, talleres y centros obreros del Distrito Federal.

EL DR. SUN-YAT-SEN, PRIMER PRESIDENTE DE CHINA, VENDRÁ A MEXICO.

Como muy probable se tiene la visita del ex-Presidente de China a nuestra República. El Dr. Sun Yat Sen que entra el asombro del mundo civilizado derrocó la antigua dinastía de los «mandchues» vendrá a México después de estar en nuestra vecina nación del Norte, a donde lo llevan algunos negocios de importancia trascendental para la lejana República de Oriente y el deseo de unificar la opinión de los chinos residentes en aquel país, con el objeto de que ellos sirvan de sostén al nuevo régimen. Con este último propósito parece que vendrá a México.

El encargado de Negocios en México, no confirma la noticia, pues ésta, oficialmente aún no se le ha comunicado; a la vez se ha servido manifestar que si como lo aseguran los periódicos de aquella región, el Dr. Sun Yat Sen, realizara el viaje, lo haría de incógnito y no con representación oficial.

LA CUESTIÓN CHINA EN LA CÁMARA DE SENADO

En sesión secreta celebrada ayer tarde en la Cámara de Senadores se dió cuenta con el dictámen presentado por la Comisión de Relaciones, sobre el tratado que celebró México con China, por el cual se otorga a la República Oriental la suma de tres millones cien mil pesos, como indemnización por los asesinatos de asiáticos en Torreón.

A la sesión de referencia concurrió el señor Lic. D. Julio García, Sub-secretario de Relaciones, para tomar parte en la discusión y proporcionar los datos necesarios.

La Comisión, después de muchas razones expuestas, para terminar propuso: que en virtud de que han pasado los plazos concertados entre México y China, no había lugar a que tomara en consideración el tratado de que nos ocupamos. Antes de principiar el debate, la Secretaría dió cuenta con un oficio del Ministro de Relaciones en el que se comunicaba que por nuevo arreglo con el Representante diplomático de China, el plazo se prolongaba hasta Febrero próximo.

Tras un ligero debate en el que hablaron en contra del dictamen los senadores Castellot, Lic. Diego Fernández y Manuel Castillo y defendiéndolo ocuparon la tribuna los miembros de la Comisión, Lics. de la Barra, Rabasa y Enriquez y antes de recogerse la votación, la Comisión pidió permiso para retirar el dictamen.

Parece que por ahora en atención al poco tiempo que falta para la clausura de sesiones, este asunto quedará en cartera hasta la apertura del Congreso en el próximo mes de Abril.

El mejor adorno de un sombrero femenino

En Marsella ha llamado extraordinariamente la atención el caso de una señorita que logró educar una paloma.

—Muchas señoritas han hecho lo mismo,—dirán los lectores.

Efectivamente: pero pocas han conseguido que el animal se preste a servir de adorno en un sombrero como logró hacerlo la dama a que aludimos.

Se trata de una joven a quien se ha reconocido especial aptitud para domesticar aves y obligarlas a obedecer sus caprichos. Un dia se le antojó que en vez de poner un pájaro disecado en su sombrero, había de poner un pájaro vivo. Empezó a ensayar con una paloma, a la cual amarraba. Por fin pudo ponerla suelta. Y hoy en día al salir a la calle, se coloca su palomita en el sombrero, y pasea por donde quiera, sin que el animal se fastidie ni se vaya.

Lo más admirable es que la paloma ha llegado hasta la mayor circunspección que podía pedírsele, a trueque de no manchar el sombrero....

En el confesonario:

—¿De qué se acusa, hijo mío?

—Me acuso, padre, de haber robado una bolsa llena de dinero.

—Y estás arrepentido, ¿no?

—Sí, padre!

—¿Y te pesa mucho, no?

—¡No, padre!

—¿Cómo? ¿no te pesa?

—Cuando me la llevaba a casa me pesaba mucho; pero ahora no

PARA TRABAJOS EQUITATIVOS
VISITE USTED LOS
Talleres de "LA PATRIA"

BALTHASAR"
Son los mejores ARMONICOS para la IGLESIA.
OTTO Y ARZOZ
n Repertorio de Música
nación de Pianos y Organos.
PIDA CATALOGOS A LA UNICA CASA QUE LOS VENDE.
Av de 5 Mayo Nos. 57 y 61

EL PAIS

DIARIO CATOLICO

Director, LIC. JOSE ELGUERO. Fundador, TRINIDAD SANCHEZ SANTOS. Gerente General, MANUEL LEON SANCHEZ

"Autopiano"
EL MEJOR PIANO AUTOMATICO
PIDA SU PRECIOS Y MAS DETALLES
UNICO AGENTE
ENRIQUE MUNGUIA
MEXICO AV SN FCO 30 APT 1425

AÑO XIV. 4,123 MEJICO

Para la publicación de anuncios y reclames, dirigirse a B. y G Goetschel, Av. 16 de Septiembre, 26. Sus agentes en Europa, La Société Mutuelle de Publicité, 14 rue de Rougemont.—Paris (9e.)

PRO ARIS ET FOCIS CERTARE

PRECIOS DE SUBSCRIPCION:
En la capital, un mes . . . . . $ 1.00
En los Estados, seis meses. . . . $ 6.00
PRECIOS DE VENTA:—Número del día $0.02. Atrasados, $0.10.

DOMINGO 15 DE DICIEMBRE DE 1912

LAS AUTORIDADES DE VERACRUZ VISITARON LOS BARCOS AMERICANOS



ALMIRANTE DEL BARCO CON UNO DE SUS AYUDANTES

rama exclusivo para EL PAIS.

ERACRUZ, 14 de diciembre.—por la tarde, levaron anclas los eros norteamericanos que viniea este puerto en visita de cortetomando rumbo a Filadelfia, aunal principio se decía que se dirija Panamá.

mo el día de hoy se anunció con tiempo, las pequeñas embarcaes se preparaban a acercarse a barcos de guerra, pero se izó la era anunciando mal tiempo, y

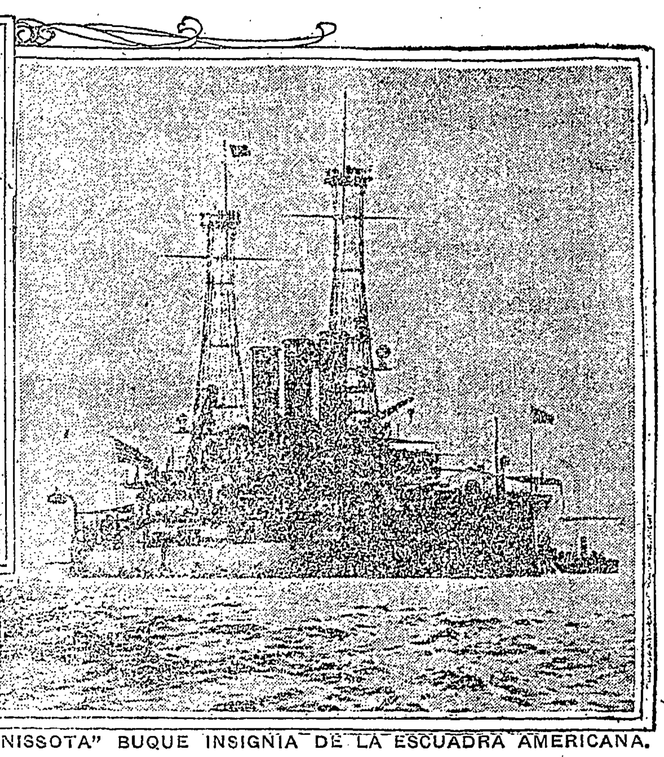

"MINISSOTA" BUQUE INSIGNIA DE LA ESCUADRA AMERICANA.

LA VISITA DE LAS AUTORIDADES

A las diez de la mañana, en una lancha, de vapor, se dirigieron al "Minnesota" el general Agustín Valdés, comandante militar de la plaza, acompañado de su ayudante, el primer teniente José Fernández.

Después de una rápida visita al acorazado, el cónsul americano Mr. Canada a nombre del comandante del barco ofreció una copa de champagne a los visitantes, cambiándose cordiales frases, terminando poco después la visita.

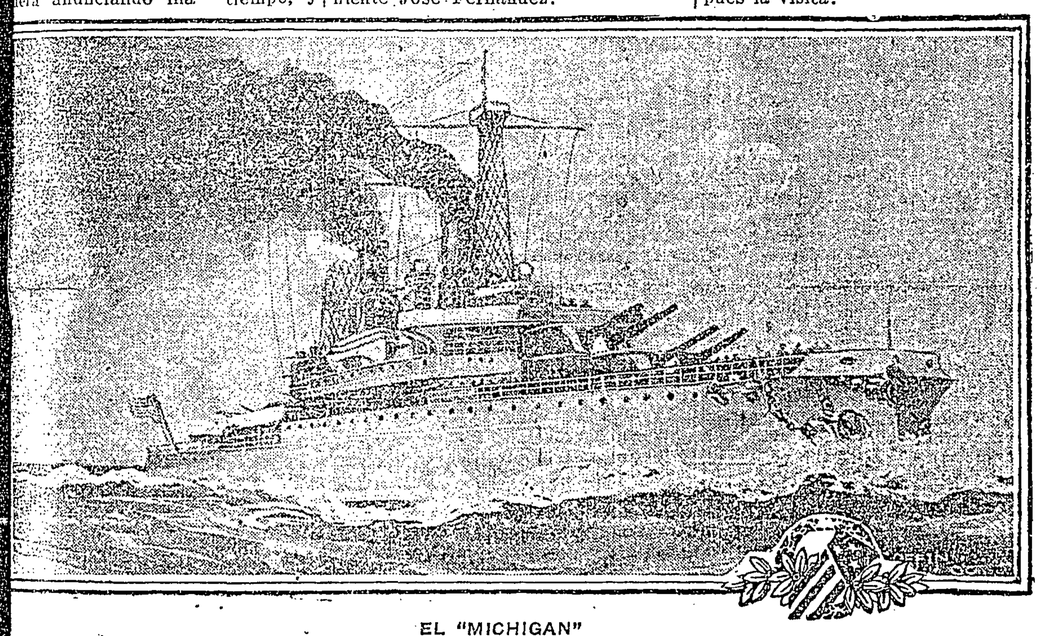

EL "MICHIGAN"

utoridad marítima, impidió la sade los barquichuelos.

o obstante, consiguieron llegar a do del "Minessota" buque insignia la flotilla norteamericana, el teente mayor Murguía, el primer teente Izaguirre, y el cónsul Canadá.

En cuanto los visitantes se encontraban en la cubierta del acorazado insignia, fueron recibidos por su comandante y una comisión de los oficiales de a bordo, conduciéndoles al hall, observando perfecta cortesía tanto visitantes como visitados.

Se confirma la muerte de R. Meza

Era uno de los "ejes de diamante" del zapatismo

A cañonazos se arrasaron las madrigueras zapatistas

Telegrama exclusivo para EL PAIS.

TOLUCA, Dic. 14—Ha quedado plenamente confirmada la muerte del terrible cabecilla Andrés Ruiz Meza, ocurrida en Chiltepec, distrito de Tenancingo.

Dicho cabecilla fué gravemente herido, en días pasados, en el combate de Temascaltepec, y al ser derrotados los zapatistas, huyó con sus hombres rumbo a Chiltepec, donde le sorprendió la muerte.

Allí mismo, según se afirma, fué sepultado, tributándole grandes honras fúnebres sus compañeros los alzados.

A CANONAZOS FUERON ARRASADAS LA MADRIGUERAS DE LOS ZAPATISTAS

Llegan noticias de que la columna que manda el jefe Riveroll tiene sitiado el pueblo de Coatepec Harinas, donde se encuentran numerosas fuerzas rebeldes.

Dicha columna ha destruído totalmente varios pueblos cercanos, que según se ha comprobado, eran verdaderas madrigueras de bandoleros, bombardeándolos primero, y luego incendiéndolos.

SOLO QUEDAN DOS CASAS

A raíz del ataque a la población de Temascaltepec, por parte de los bandoleros zapatistas, éstos destruyeron completamente el Real de Arriba, al grado de sólo dejar en buen estado dos casas de dicho lugar.

UNA COLUMNA SORPRENDIDA

Procedente de Tenancingo, llegó ayer una pequeña columna militar, que fué sorprendida en el pasaje de

(Sigue en la 7a. plana, col. 2a.)

Fué aprobada la indemnización China

Se eligió la comisión Permanente de la C. de Senadores

Hoy a las 4 p. m. habra una sesión extraordinaria en el Senado

A las once de la mañana se reunieron ayer los senadores constituyéndose en secreta la sesión. Los representantes de la prensa que había en aquellos momentos en la tribuna, fueron invitados para desalojar sus lugares.

Nuestros repórters, por otros conductos supieron que lo que se iba a discutir era la indemnización china, por la matanza que hubo en Torreón, cuando se registró la revolución encabezada por el señor Madero, hoy Presidente de la República.

HABLA EL SR. DE LA BARRA.

El señor de la Barra, presidente de la comisión dictaminadora, tomó la palabra para pedir la confirmación del Protocolo apoyándose en la fracción A de los tratados internacionales de indemnizaciones. Habló largamente exponiendo la secuela del proceso, de los hechos que motivaron la matanza de chinos.

Una voz que salió de los escaños preguntó en qué forma se haría efectiva la indemnización, a lo que el señor de la Barra contestó que se pagaría con Bonos, según se lo había comunicado la Secretaría de Comunicaciones.

INFORMA EL SUBSECRETARIO. DE RELACIONES

El señor Julio García, Subsecretario de Relaciones, tomó la palabra y manifestó a la Cámara que la base tomada para la indemnización salió de los ofrecimientos mutuos habidos entre la Secretaría y el representante del Celeste Imperio, hasta llegar a la cantidad de tres millones cien mil

(Sigue en la 2a. plana, col 6a.)

Un Manifiesto del Gobdor. de Chihuahua

D, Abraham González se opone a lanzar un armisticio

El indio Mariano se bate encarnizadamente con los federales

Telegrama exclusivo para EL PAIS.

CHIHUAHUA, Dic. 14.—Noticias llegadas a esta ciudad, aseguran que desde ayer, a las diez de la mañana, dió principio un formidable tiroteo entre los rebeldes que comanda el cabecilla conocido con el mote de Indio Mariano, y los federales del sexto batallón, que operan en combinación con los voluntarios de Parral.

El encuentro tiene lugar en el rancho llamado Roncesvalles, cercano a la Mina de Santa Ana, distante unas diez leguas de la ciudad de Parral.

Las operaciones de las fuerzas leales están dirigidas por el coronel Salvador Mercado, jefe de las armas del lugar mencionado.

Los habitantes del rancho donde se efectúa el encuentro, no abrigan grandes temores, pues creen que a la postre la victoria estará de parte de las fuerzas del gobierno.

UN MANIFIESTO DEL GOBERNADOR

El Gobernador del Estado de Chihuahua, ha lanzado un manifiesto a

(Sigue en la 7a. plana, col. 2a.)

Se rumora que habrá cambios Ministeriales

P. Suarez será Mtro. de Relaciones y Cabrera de Instrucción

Se asegura, ademas, que Lascurain ira de Embajador

Se rumora con insistencia que en el gabinete del señor te habrá un nuevo cambio enterados que próximamen círculos que parecen bien Presidente de la República.

Según estos rumores, que no hemos podido confirmar, el señor Lascuráin, actual Ministro de Relaciones, se hará cargo de nuestra embajada en Washington; que la cartera que con este cambio quedará vacante, será desempeñada por el Vicepresidente, licenciado Pino Suárez, y que el licenciado Cabrera, entrará a la Secretaría de Instrucción Pública y Bellas Artes.

Como dijimos más arriba, no hemos podido confirmar estos rumores, pero el viaje del señor Lascuráin, a los Estados Unidos, y una licencia pedida por Cabrera para separarse de su puesto de diputado, parecen dar cierto visos de verdad a los citados rumores.

Diputados del porrismo más puro integran la Comisión Permanente electa ayer

Independientes y Católicos se abstienen de votar como una señal de protesta contra los abusos "progresistas"

Todos los manejos de los diputados gobiernistas van enderezados contra la prensa libre

TRES sesiones celebró la Cámara el día de ayer; dos públicas, una en la mañana y otra en la tarde; y una secreta que se suspendió por falta de quorum.

Se concedió un aumento a la señora Petra Arriaga, viuda de Lerdo de Tejada, y nieta del constituyente don Ponciano Arriaga.

Se aprobó la adición que el Senado hizo a la ley de reforma fiscal.

Se nombraron tres comisiones para comunicar al Ejecutivo de la Unión, al Senado y a la Suprema Corte de Justicia que hoy, a las cinco de la tarde, se clausurará el primer período de sesiones del vigésimo sexto Congreso General.

Quedaron nombradas las personas que integrarán la Comisión Permanente durante el receso; así como los cinco diputados que forman la Comisión de Presupuestos y Cuentas.

Moheno declara que esa Comisión Permanente es ilegal, y que pedirá amparo.

Cabrera lanza cargos contra la minoría, y algunos diputados aludidos contestan y son calurosamente aplaudidos.

La Secretaría de Hacienda envía la ley de ingresos correlativa a la de aumento de los egresos que acaba de ser aprobada; así como la ley de egresos del ejercicio 1913-1914.

Piden licencia: para ir al Japón, don Gustavo A. Madero; para aceptar un puesto del Ejecutivo, el secretario Orive, y el señor Moya Zorrilla para separarse de la Comisión de Administración. A todos contesta la Cámara favorablemente.

En la sesión secreta se trata de los amparos que han interpuesto algunos diputados, cuyas credenciales fueron desechados arbitrariamente al ser discutidas al principio de las sesiones.

Cuáles serán los beneficios de la obra de desecación de la laguna de Texcoco

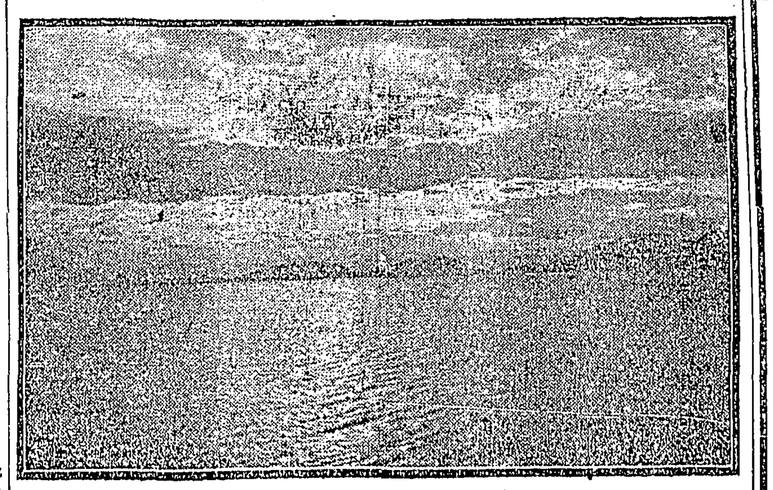

VISTA DEL LAGO DE TEXCOCO

LAS obras de la desecación del lago de Texcoco, cuya finalidad alta y útil reseñamos en seguida, no han sido hasta hoy apreciadas y acaso ni comprendidas por el público, debido a lo poco que sobre ellas se ha publicado en la prensa. Con los datos que en seguida insertamos, podrán nuestros lectores formarse una cabal idea de esta magna empresa, cuyo apasionado director técnico es el señor ingeniero Manuel Urquidi.

OBJETO DE LAS OBRAS.

Las obras que se han emprendido en el vaso de Texcoco tienen estos objetos principales: Completar las obras del desagüe; resolver un problema de capital importancia para la salubridad de la ciudad de Méjico y, en general, para todo el Valle y evitar que los terrenos adyacentes lleguen a ser esterilizados por los polvos tequezquitosos que los vientos arrastran del fondo seco del antiguo lago.

Cuando las obras lleguen a su perfeccionamiento, se habrá logrado el encauzamiento definitivo de los ríos, la corrección de los torrentes y el haber hallado la manera de arrojar las aguas inútiles fuera del Valle.

La observación y estudios especiales han revelado la conveniencia de juntar esas aguas en cauces que permitan por los lugares más convenientes, para desalojarlas por completo. Todo esto hará que el antiguo vaso de Texcoco quede reducido, lo que constituye una ventaja, si se atiende a que así se evitará que el terreno de los alrededores del propio vaso, siga salándose y perdiéndose para la agricultura.

APROVECHAMIENTO DE LOS TERRENOS.

Concentradas las aguas de manera que dejen libre de la servidumbre de depósito cierta extensión de terreno, surge el problema de aprovechar esa misma extensión en alguna forma. Nada mejor, entonces, que fertilizarlo y entregarlo al cultivo, con lo que se alcanzarán incontables beneficios.

Considerando únicamente las obras como medio de hacer desaparecer las sales alcalinas del antiguo vaso de Texcoco, ya es una obra importante y digna de protección, supuesto que de esa manera se evita que los vientos arrastren todos esos polvos tequezquitosos, los que repartidos por los terrenos comarcanos van haciendo a éstos improplos para el cultivo.

EN QUE CONSISTEN LAS OBRAS.

El proyecto por el cual se regirán las obras, descrito someramente, consiste en la construcción de un gran depósito central, destinado a recoger las aguas que hasta ahora se han extendido por toda la superficie del lago

(Sigue en la 7a. plana, col. 2a.)

Resultado de las elecciones en Puebla

El cómputo arroja mayoría en favor de Contreras

Telegrama exclusivo para EL PAIS.

PUEBLA, Dic. 14.—Hoy, a las diez de la mañana, después de la sesión secreta efectuada en el Congreso local, se abrió la sesión pública, leyéndose el resultado definitivo de la votación para elegir gobernador del Estado, que fué como sigue:

Candidato Contreras obtuvo 416 votos; Carrasco, 345; Pérez Salazar, 282; Del Pozo, 269; Ibáñez, 229; Cañete, 29; y Ortega, 2.

El salón estaba pletórico de gente, que aplaudió frenéticamente al saber el resultado de la elección.

EL CORRESPONSAL.

ubo un choque de trenes erca de la Est. de Ticumán

Telegrama exclusivo para EL PAIS.

CUERNAVACA, 14 de diciembre.—Entre las estaciones de Ticumán y Xochimancas, por la línea del Ferrocarril Interocéanico, dos trenes mixtos, caminando uno detrás del otro, y en el mismo sentido, chocaron en el kilómetro 158.

La colisión se debió a que el convoy que iba delante, en el trayecto comprendido entre Yautepec y Jojutla, fué alcanzado por el otro, que no pudo detenerse a tiempo.

En el momento de telescopiarse los trenes, la confusión fué indescriptible, y espantosa la gritería y las exclamaciones de terror.

Resultaron muertos un soldado de los de la escolta; tres viajeros paisanos, una mujer y dos niños pequeños; hubo además muchos heridos, algunos de gravedad.

El maquinista y el fogonero del tren que caminaba detrás, sufrieron horribles quemaduras, pues les cayó encima el depósito del aceite.

EL TREN DE AUXILIOS

Procedente de Cuautla llegó un tren de auxilio al lugar del siniestro, con objeto de reparar la vía y conducir los heridos a la ciudad mencionada, donde fueron inmediatamente atendidos por el servicio médico militar.

* * *

UN DESCARRILAMIENTO

Otro tren que salió hoy de Cuernavaca con dirección a Parres, descarriló cerca de la estación "El Parque", volcándose un furgón y un tanque de agua.

* * *

PESIMO SERVICIO

Se notan grandes deficiencias en el servicio de ferrocarril de las líneas del Central y del Interocéanico. Existen entre Méjico y Cuernavaca 120 kilómetros de vía, los que podrían recorrerse en tres horas, y son once las que se emplean en dicho viaje, a causa, lo repetimos, del mal servicio.

EL CORRESPONSAL.

anquete al M. ascuráin en los E. U.

pronunciaron significativos brindis

legrama exclusivo para EL PAIS.

UEVA YORK, 14 de diciembre.—ry Clews, que es el tesorero de sociación conocida con el nombre "Foro Internacional", ofreció un uete al Ministro de Relaciones de jico, licenciado P. Lascuráin, a asistieron el embajador Calero y sente especial licenciado Barrón. n el discurso que en dicha festi pronunció el Ministro señor Lasáin, dijo que la revolución actual Méjico, no tiene ninguna imporcia y que se debe meramente a la nsecuencia de elementos anónimos heterogéneos, pues los conscientes son los propietarios están anhe-

El País" de hoy ontiene 12 páginas y vale 3 Cts.

La Sesión de la mañana

La Secretaría de Guerra envía una iniciativa sobre el servicio militar obligatorio, y la Secretaría de Hacienda, otra sobre reformas a la Tarifa de Aduanas.

Entonces se pone en pie el atribulado señor Estrada, que parece primo hermano del silencioso Subsecretario de Comunicaciones, por el capítulo del silencio y por otros muchos capítulos fisiognómicos, y dice, haciendo esfuerzos por contener el torrente de lágrimas: "Pocas horas nos faltan para declarar clausurado el primer período de sesiones, y como aún quedan muchos asuntos de gravedad en cartera, yo me permito sugerir a la mesa que elija mejor los asuntos que hayan de ser puestos a discusión. Se está dando primera lectura a negocios que no podrán ser aprobados ya, y por consiguiente, se está perdiendo el tiempo. En cambio, negocios que, por su naturaleza, reclaman trámite hace mucho, han sido olvidados. Voy a citar algunos: la Legislatura de Morelos pidió auxilio a la Federación y ni siquiera ha llegado a ser nombrada la comisión que con la ya designada por el Senado para el mismo objeto haya de estudiar la petición. Además hay también pendientes de resolución, los siguientes negocios de que ahora me acuerdo: petición parecida de la Legislatura de Zacatecas; investigación sobre las operaciones del Banco de Campeche; investigación sobre el funcionamiento del Banco de Campeche... Todos estos asuntos sólo requieren un trámite a fin de que las comisiones a que pasen, puedan estudiarlos durante el receso y presentarnos dictamen apenas se abra nuevamente el período de abril."

La mesa dice (pues no sólo en la presidencia hay mesas que hablan)

(Sigue en la 2a. plana, col 1a.)



NOTICIAS MUNDIALES

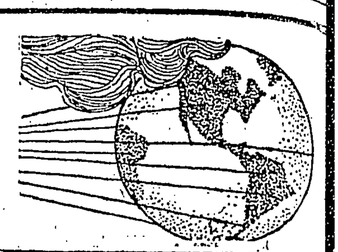

Diputados del porrismo más puro integran la Comisión

(Sigue de la primera plana).

que los negocios están bien escogidos, y el señor Estrada no insiste.

SARABIA PIDE QUE SE AUMENTE UNA PENSION

El señor Sarabia pone en conocimiento de la Cámara que la señora Petra Arriaga, viuda de Lerdo de Tejada, y nieta del constituyente don Ponciano Arriaga, que disfruta de una pensión exigua merece recibir una mensualidad mayor. La Cámara está de acuerdo y con dispensa de todo trámite, concede el aumento que se solicita. La señora Arriaga disfrutará, pues, de la cantidad de sesenta pesos mensuales, mayor en el doble a la que anteriormente recibía, que sólo llegaba a la mezquina suma de treinta pesos. Los católicos, al igual de los demás diputados, aprueban el aumento.

Pasa la ley al Senado.

—El Senado envía un proyecto de aumento de su presupuesto interior, por virtud del cual se crea una oficina segunda y una encargaduría del Diario de los Debates.

La Cámara de Diputados aprueba el aumento que se le consulta.

SE NOMBRAN TRES COMISIONES

La comisión nombrada para informar al Ejecutivo que hoy, a las cinco de la tarde, se declarará clausurado el primer período de sesiones del vigésimosexto Congreso General; la integran los señores diputados Luis M. Rojas, Malo y Zubera, Mendez, Aznar Mendoza y Pedro de los Santos.

La comisión que hará participación igual al Senado, la forman los señores Javier Torres Rivas; Coutolenne, Sarabia, Castellot, Pontón y Ramos Roa.

La comisión que se acercará a la Suprema Corte de Justicia la integran los señores Mascareñas, Castelazo y Fuentes, Villasenor, Silva Herrera y Muñoz.

LA REFORMA A LA LEY FISCAL

El Senado devolvió la ley de reforma fiscal con una adición, y fué ésta en resumen, que la vigencia de la ley concluiría en 1914. Cabrera se mostró conforme con el espíritu de esta adición, elogió con dolo... bueno o malo, pues no sabemos calificarlo, la moderación y la prudencia de la llada Alta Cámara; pero luego concluyó haciendo un poco de ironía por la forma en que la Cámara de la moderación y la prudencia había ordenado los capítulos de ley y el capítulo agregado.

Se aprobó la adición sin más incidentes.

LA SESION DE LA TARDE

Comienza la votación por cédulas, para integrar la Comisión Permanente primero, y la Comisión de Presupuestos y Cuentas, después. Los renovadores votaron en cédulas rojas como empapadas en sangre de cuarenta mil ciudadanos; y los independientes y los católicos en cédulas blancas, simbólicas de que ellos no han hecho todavía conserva de ciudadanos.

Los diputados presentes son 152; y las candidaturas de los ensangrentados, son las siguientes:

Alarcón Alfonso; Borrego Ignacio; Cabrera Alfonso; Escudero Francisco; Gómez Mauricio; Mayoral José; Nieto Rafael; Novelo José I.; Ordorica Guillermo; Padilla Manuel; Palavicini Félix; Rendón Serapio; Ríos Adalberto; Romero Francisco, y Zapata Manuel G.

Las candidaturas de los ensangrentados, para formar la Comisión de Presupuestos, son las siguientes:

Ingeniero José Y. Reynoso; José R. Aspe; Antonio G. Canalizo; licenciado Vicente Pérez, y Carlos B. Zetina.

Cuando la votación ha concluído, el presidente hace leer el resultado de ella, y declara que forman la Comisión Permanente, el grupo de los ensangrentados. Entonces pide la palabra Moheno, y protesta, pues declara ilegal esa votación por falta de quorum; y anuncia que pedirá amparo.

Las candidaturasd e los ensangrentados han obtenido ochenta votos, como promedio, y los independientes, se han abstenido de votar. De aquí surge el conflicto. El señor Moheno argumenta así: 124 diputados es el número menor que puede formar quorum. Todos los acuerdos de la Cámara para ser legales, deben ser aprobados por un grupo de diputados que forme quorum. Si los diputados independientes no votaron, no hubo quorum, pues ochenta diputados no lo forman; y por consiguiente, se impone una nueva votación.

"Señores, concluyo el orador, pensemos en que la constitución de la Comisión Permanente es algo trascendental. La minoría debe tener ahí su representación; y eso no lo deseo para evitarle mal al gobierno, a quien deseo todos los males posibles, sino para evitarle mal a la patria." (Aplausos delirantes.)

DON SERAPIO DICE QUE TODO ES UN SILOGISMO

Sube a la tribuna el señor sochantre; cita el artículo 157 del reglamento y declara que todo lo que acaba de decir el señor Moheno es un silogismo. Si los diputados independientes han votado, y han perdido, deben conformarse; si no han votado, han hecho mal, pero esto no debe perjudicar el resultado de la votación. Lo lícito: es un silogismo.

CABRERA LLAMA DESLEALES A LOS INDEPENDIENTES

El señor Coronista dice que el grupo obstruccionista (Oposicionista, corrigen los aludidos) fué al principio agresivo, y tenaz y pareció unido, pero poco a poco ha ido llegando tan a menos, que, como lo declaró ya el mismo señor Lozano, se muestran ahora sin cohesión y cobardes. Las cincuenta y siete boletas que han obtenido son buena prueba de lo mismo. "El argumento de Moheno es de tinterillo e indigno de tomarse en cuenta. Si los diputados independientes, yo digo oposicionistas, han llegado hasta la presidencia, y han entregado una cédula en blanco, han hecho labor obstruccionista, cobarde y desleal, amparados por el anónimo. Yo los invito a que se descubran como nosotros, y que cuando quieran descompletar el quorum, se vayan tranquilamente a sus casas, como nosotros lo hemos hecho en dos ocasiones."

Moheno, siempre listo para pescar las cosas al vuelo.—Señor presidente, que se haga constar esa declaración en el acta.

Cabrera.—Pero fingir que venís a cumplir con vuestras obligaciones y traer a las ánforas papeles que nada dicen, es venir a engañar a la Cámara. Nosotros supimos que la minoría pensaba descompletar el quorum, y nos dispusimos a afrontar la situación.

(Baja entre los aplausos de los ensangrentados y entre los siseos de las galerías).

Moheno.—Pido que se haga constar en el acta todo lo siguiente: Primero, que el número de boletas es de 152. Segundo: que de ellas cincuenta y siete aparecieron en blanco. Tercero que la mayoría ha descompletado el quorum en dos ocasiones, como acaba de decir el señor Cabrera.

La mesa, después de un momento de vacilación.—Se hará constar.

LAS ALUSIONES PERSONALES

Para responder a la perfidia... buena o mala, no sabemos como calificarla, del señor Cabrera, piden la palabra Elorduy, Braniff, Hernández Jáuregui y Galicia Rodríguez.

El primero dice: Yo voté en blanco porque no estoy dispuesto a contribuir a esta farsa que está representando la mayoría. Yo no hago papeles ridículos. (Aplausos.)

Braniff agrega:—Si el señor Cabrera llama felones a los que no declaran categóricamente que atacan, que los señores renovadores que descompletaron el quorum en dos ocasiones, recojan primero el calificativo. (Aplausos.)

Hernández Jáuregui dice:— No entiendo por qué puede decirse que hemos atacado valiéndonos del anónimo. Las boletas blancas son las nuestras, esto lo sabe todo el mundo, y estas boletas no tienen candidaturas. Adivinanza: ¿de quién serán los anónimos?... (Risas por la ironía y aplausos).

Galicia Rodríguez.—Más leales nosotros que ustedes, aquí hemos venido a decir, ¡No! y a dilucidar nuestro derecho. Los cobardes son aquellos que, como ustedes, huyen. Quienes de tal manera obran, son cobardes y además, desvergonzados. (Delirio de las galerías.)

Don Tranquilino Navarro, con desden, desde su asiento.—Son unos inconcientes....

LA COMISION DE PRESUPUESTOS, TAMBIEN ENSANGRENTADA

La votación para integrar la Comisión de Presupuestos y Cuentas, arroja un triunfo por ochetna votos en favor de las candidaturas ensangrentadas.

Los independientes y los católicos, en señal de protesta, vuelven a entregar cédulas en blanco.

ASUNTOS VARIOS

Se dice que la Secretaría de Hacienda ha enviado ya la ley de ingresos correlativa a la ley de aumento de egresos en el ejercicio que corre y la ley de egresos del ejercicio próximo.

Cuando se trata de la licencia a don Gustavo Madero, la Cámara aprueba casi por aclamación, como diciendo: ¡Vaya usted con viento fresco, y lo antes posible!....

En la sesión secreta se da cuenta con los informes que pide, el señor juez Nagore en los juicios de amparo interpuestos por varios diputados cuyas credenciales fueron arbitrariamente desechadas, como la de don Francisco Pascual García; pero se suspendió la sesión por falta de quorum. Sin embargo, podemos decir que el debate iba encaminado en el sentido de que los informes debían rendirse dentro de los tres días reglamentarios, en vez de que la petición pasara a comisión; pero que se advirtiera al Poder Judicial que el Poder Legislativo era libre, soberano e independiente.

* * *

Nota.—De las conversaciones sorprendidas aquí y allá en los pasillos, recogimos esta insistente especie: que el Ejecutivo trata de utilizar a la incondicional Comisión Permanente, para atacar a la prensa, propósito al que se habría opuesto cualquier diputado independiente o católico, si se hubiera permitido a éstos la entrada a la comisión; y que el impedir que el Ejecutivo encontrara obstáculos dentro de la Comisión, fué lo que obligó a la mayoría estranguladora a llevar su intransigencia hasta el extremo.

Para los niños pálidos y enfermizos o cuyo crecimiento es demasiado dápido; para las jóvenes anémicas y cloróticas, débiles, delicadas; para las personas nerviosas, cuya sobreexcitación proviene de exceso de trabajo o de privaciones; para los viejos de uno y otro sexo debilitados por la edad y faltos de energía; para el enflaquecimiento los médicos recetan el DINAMOGENO Sáiz de Carlos.

El lunes será la 1ª Conferencia de Paz

El Embajador francés fué a tomar instrucciones de su Gobierno

EN SERVIA EMPIEZAN A FALTAR BRAZOS PARA TODA CLASE DE TRABAJOS.

Cablegrama exclusivo para EL PAIS.

WASHINGTON, Dic. 14.—El Cónsul americano en Belgrado comunica al Departamento de Estado, que comienza a agravarse la situación económica en Servia, porque casi todos los hombres han sido obligados a abandonar sus ocupaciones para ir a tomar las armas, y es notoria ya la falta de brazos para toda clase de operaciones, habiendo subido todos los artículos de primera necesidad una alza notable y estando también paralizadas todas las industrias, agravándose por todo esto la situación de las familias de las clases media e inferior.

* * *

CON MISTERIO SE ESTAN HABILITANDO BUQUES MERCANTES COMO TRANSPORTES DE GUERRA.

Cablegrama exclusivo para EL PAIS.

NAPOLES, Dic. 14.—El gobierno ha ordenado que muy reservadamente se reunan aquí veinte de los buques mercantes de mayor capacidad, que serán contratados y utilizados para servir como embarcaciones de transporte.

* * *

LAS ULTIMAS INSTRUCCIONES AL EMBAJADOR.

Cablegrama exclusivo para EL PAIS.

PARIS, Dic. 14.—El Primer Ministro Poincaré ha conferenciado largamente con el Embajador francés que saldrá para Londres, dándole amplias instrucciones para la próxima conferencia de Embajadores, que se reunirá en Londres.

El ministro de Marina ha publicado un anuncio en el que se advierte que castigará a los promotores de movimientos, si los obreros de los arsenales llegan a declararse en huelga, como lo han anunciado.

* * *

LAS PRIMERAS REUNIONES DE LOS PLENIPOTENCIARIOS DE PAZ.

Cablegrama exclusivo para EL PAIS.

LONDRES, Dic. 14-Los representantes de los Estados balkánicos han llegado a un acuerdo para hacer fácil la orientación en las futuras conferencias de paz. Se ha convenido entre ellos que sus acuerdos no se tendrán en secreto absoluto, sino que periódicamente se comunicarán los mismos a la prensa para que sean publicados.

Todos se han propuesto elegir al Representante de Servia, Nicovakovicht, como el decano que deberá presidir las conferencias; pero caso de que los turcos no acepten esta elección, se propondrá que se vayan turmándo en la presidencia sucesivamente los jefes de las Delegaciones.

La primera elección recayó en el Primer Ministro griego Venizelos, pero éste la declinó en favor del Representante de Servia.

Se afirma que desde un principio los turcos estaban conformes en que los griegos asistieran a las conferencias.

Los delegados de Bulgaria y de Turquía visitaron hoy al ministro de Relaciones sir Grey.

El Presidente de la Delegación Búlgara, doctor Saneff, salió rumbo a París para conferenciar con el Primer Ministro Poincaré.

Antes de salir dijo que tenía muchas esperanzas de que se llegará a la paz.

Banquete al M. Lascurain en E. U.

(Sigue de la primera plana).

minó su alocución deseando la paz para toda la América.

* * *

Cablegrama exclusivo para EL PAIS.

NUEVA YORK, Dic. 14—Henry Clews, presidente de la Sociedad de Paz Internacional, al ofrecer el banquete al licenciado Lascurain, Ministro de Relaciones de Méjico, brindó deseando que el año nuevo traiga la paz a Méjico.

El licenciado Calero, Embajador de Méjico, contestó el brindis, diciendo que la revolución se debe a la gente de desorden que siempre existe en todos los países, pero que la gente sensata es leal al gobierno que representa Madero.

Heriberto Barrón, que también asistió al banquete, dijo que el gobierno de Méjico se propone establecer una Agencia Literaria que tenga por misión informar de todos los escritores sobre la América Latina.

No acepta León Burgeois su candidatura

Cablegrama exclusivo para EL PAIS.

PARIS, Dic. 14.—Varios amigos y partidarios de Mr. León Burgeois, que se acercaron al mismo para proponerle que trabajarían por su candidatura, les contestó que agradeciendo mucho la honrosa distinción de que era objeto, no podía aceptarla, porque el mal estado de su salud le impediría cumplir a conciencia con su cometido. Habiéndose hecho pública esta negativa, puede asegurarse que Burgeois no figurará entre los futuros presidenciables franceses para la próxima campaña.

SE GRATIFICA CON DOSCIENTAS LIRAS AL HERMANO DEL PAPA.

Cablegrama exclusivo para EL PAIS.

TURIN, Dic. 14.—Angelo Sarto, el hermano menor de Su Santidad, Pío X, que no es más que un obscuro administrador de estafeta, en una pequeña población cercana a esta ciudad, ha sido recompensado por la administración General de Correos con la suma de doscientas liras, por su buen manejo en el empleo que desde hace más de veinticinco años desempeña.

GRANDES MANADAS DE LOBOS ATEMORIZAN A LOS HABITANTES DE CUATRO PUEBLOS.

Cablegrama exclusivo para EL PAIS.

LISBOA, Dic. 14.—El invierno que se ha anticipado por estas regiones, hizo salir de sus habituales madrigueras en los montes a grandes manadas de lobos, que atacaron decididamente a cuatro diversas aldeas, llevándose a cuanto animal pequeño encontraron en los mismos y atreviéndose ya a atacar a los habitantes, los que, atemoradísimos, han tenido que reunirse en numero de doscientos, bien armados, para hacer una batida general y ahuyentar o aniquilar a esas fieras hambrientas.

¿DESEA BULGARIA LA TRIPLE ALIANZA.

Cablegrama exclusivo para EL PAIS.

PARIS, Dic. 14.—"El Figaro," en su edición de hoy, dice que el Rey Fernando de Bulgaria, que ha estado de incógnito en Viena, habiendo permanecido ahí hasta el jueves último, está dispuesto a entrar en arreglos con las respectivas potencias que forman la Triple Alianza para que Bulgaria forme con las mismas, lo que se llamaría la Cuádruple Alianza.

El director de "El Noticioso" aprehendido

Por orden del juez segundo de lo correccional, fué ayer aprehendido el señor Vicente Garrido Alfaro, director de "El Noticioso", periódico que se publica en esta ciudad.

La orden de aprehensión se debe a que el 26 del mes pasado, apareció un artículo en el cual se atacaba al señor licenciado Santos Coy, vecino de Ciudad Juárez. Este señor denunció a nuestro colega acusándolo de difamación por lo que el juez segundo de lo correccional, se vió precisado a dictar auto de prisión en contra del señor Garrido Alfaro.

Según hemos podido saber, la odiosa porra no es extraña a este asunto, que ha sido muy lamentado por todos los que conocen al director de "El Noticioso."

Celebraremos que nuestro estimable compañero salga limpio de las acusaciones por las que fué aprehendido.

EL JUICIO DE DE LA FUENTE Y P. OROZCO, senior.

Telegrama exclusivo para EL PAIS.

EL PASO, Tej., Diciembre 14.—El honorable juez federal Maxey, sostuvo el pedimento de los abogados de David de la Fuente y del coronel Pascual Orozco, sr., hoy en la tarde, habiendo por último ordenado la libertad de ambos al coronel Charles G. Freeag, comandante del Fuerte San Houston.

En su declaración, el juez Maxey sostiene que el Presidente de los Estados Unidos no tiene derecho para hacer arrestar a nadie sin previa orden de las autoridades judiciales, aun cuando éstas acusen de violación de las leyes de neutralidad.

En su resolución cita a prominentes testimonio de autoridades federales.

La noticia ha causado honda impresión en los agentes policiacos de Madero y gran satisfacción en el foro de aquí, por ver que el Poder Judicial está muy por encima de las arbitrariedades y que se sujetan en todo a la ley.

EL CORRESPONSAL.

LLEGA A EL PASO EL GRAL. DE DIV. E. RASCON.

EL PASO, Tej., Dic. 14.—Ha causado gran excitación entre los proscritos mejicanos la llegada a esta ciudad de El Paso, del general divisionario Eugenio Rascón, que fué Ministro de la Guerra durante el interinato del licenciado de la Barra como Presidente.

El general se encuentra en ésta desde ayer.

FUE INTENCIONAL EL INCENDIO EN NAPOLES.

NAPOLES, Dic. 14.—En el proceso abierto para investigar acerca de las causas que produjeron el incendio en las toneladas de parafina, un individuo fué visto aplicando el fuego a los tercios de la parafina. Esta fué la declaración rendida ante el tribunal por el capitán Giuseppo de Meo.

El lunes se formará un nuevo Gabinete Japonés

Cablegrama exclusivo para EL PAIS.

TOKIO, Dic. 14.—El presidente Katzura ha aceptado por fin la presidencia del nuevo Gabinete y ha prometido completar su formación para el lunes inmediato, en que dará a conocer los nombre de los nuevos ministros de la Corona.

CRISIS MINISTERIAL EN SUDAFRICA.

Cablegrama exclusivo para EL PAIS.

CIUDAD DEL CABO, Sud-Africa, 14 de Dic.—El general Luis Botha, que hizo su nombre ilustre en tiempo de la guerra de los boeros y que actualmente bajo el régimen inglés ocupaba el rango de Primer Magistrado de la Colonia, acaba de presentar su renuncia debido a las disensiones ocurridas entre los partidos extremistas que están tratando de resucitar odios de raza aun no existentes.

SE EMITIRAN BILLETES DE CINCO FRANCOS.

Cablegrama exclusivo para EL PAIS.

PARIS, Dic. 14.—Queriendo el Banco de Francia atenuar hasta donde sea posible la tirantez financiera, se dispone a hacer una emisión de billetes de Banco con valor de cinco francos.

Esta medida será sólo efectiva si las circunstancias empeoran, y si se llega a comprobar que así se disminuiría la tensión financiera que está ya alarmando a los hombres de negocios.

LLEGARON LOS CHARROS MEJICANOS ... ...

Telegrama exclusivo para EL PAIS.

VERACRUZ, Dic. 14.—Por el tren nocturno llegarán esta noche un grupo de charros mejicanos que tomarán parte en un jaripeo que tendrá lugar mañana en la Plaza de Toros. Hay gran entusiasmo por asistir a esta típica fiesta.

* * *

Se sabe aquí que una gavilla de revolucionarios, que proclaman al licenciado don Emilio Vázquez Gómez, para Presidente de la República, se encuentra por Boca del Río, habiendo asaltado una finca. El vecindario está alarmado.

EL CORRESPONSAL.

LA COMISION REVISORA DE RECLAMACIONES APRUEBA ALGUNAS.

Cablegrama exclusivo para EL PAIS.

WASHINGTON, Dic. 14.—Se han recibido noticias aquí de que la Comisión de Reclamaciones en contra de Méjico, por daños causados durante la revolución maderista, en ciudadanos americanos, ha aprobado el pago de las siguientes:

Al señor Adolfo Varela, residente en El Paso, por haber sido herida su hija, tres mil dólares.

A Miss Virginia Morehead, que salió herida durante la toma de Ciudad Juárez, tres mil dólares. A Abundio Soto, cuya esposa también salió herida, cuatro mil. A la familia de Celia Griffeths, que murió a consecuencia de la herida que recibió, y a la familia del joven Chandler, que resultó muerto, doce mil dólares para cada familia.

En Douglas, Arizona, a Emma Larson, herida, mil dólares. A Elmer Crowe, también herido, cinco mil dólares. A Francisco Williams, también herido, otros cinco mil. A John Heats, herido, cuatro mil. A Joseph Harrington, por su hermano que resultó muerto, quince mil dólares, y, por último, a Williams White, herido, dos mil dólares.

La misma Comisión resolvió rechazar las reclamaciones de ciudadanos mejicanos que resultaron heridos y que de manera pacífica residían en El Paso o Douglas cuando ocurrieron los anteriores accidentes y que fueron también heridos en territorio americano.

Se rechazaron también las reclamaciones presentadas por los americanos Converse y Platt, que estuvieron presos varias semanas y que pretendían una indemnización de cincuenta mil dólares para cada uno.

REGRESO EL JEFE BLANCO SIN ENCONTRAR A LOS REBELDES.

Telegrama exclusivo para EL PAIS.

EL PASO, Tej., 14 de diciembre.—El jefe de fuerzas auxiliares José de la Luz Blanco, llegó con quinientos hombres de su fuerza a Casas Grandes sin haber podido dar con los rebeldes en cuya persecución iba. Se ignora cuál sea el paradero de éstos actualmente.

* * *

EL REVOLUCIONARIO E. CAMPA DESAPARECE DE PHOENIX.

EL PASO, Tej., 14 de diciembre.—El jefe revolucionario Emilio Campa desapareció de Phoenix, Arizona, anteayer en los momentos precisos en que se dictaba la prisión en su contra por haberse recibido los papeles para su extradición de Méjico.

Aseguran sus compañeros que Campa salió para Méjico a ponerse al frente de una partida de revolucionarios.

Ha hecho su aparición en Nogales, Sonora, el coronel Kosterliski, quien va a ponerse al frente de algunas fuerzas para perseguir a los revolucionarios.

WOODROW WILSON REGRESA PARA LOS EE. UU.

Cablegrama exclusivo para EL PAIS.

HAMILTON, Islas Bermudas, Diciembre 14.—El Presidente electo, Mr. Woodrow Wilson, ha telegrafiado que hoy tomó el vapor que debe conducirlo a Nueva York.

Fué aprobada la indemnización China

(Sigue de la primera plana).

pesos. El señor García hizo saber a la Cámara que los cien mil pesos que aparecían además se darían a China en previsión de otras indemnizaciones que se presentarán de otros Estados.

El senador Magaloni hizo uso de la palabra para un hecho. Manifestó que ante todo estaba conforme con el dictamen que estaba puesto a discusión, pero que se debía tener presente que el Estado de Yucatán tenía pendiente con China una indemnización de un millón seis cientos mil pesos, por perjuicios que habían causado algunos nacionales en el mencionado Estado. Esta indemnización se debe tener muy presente en los actuales momentos, dijo Magaloni, y que se debía procurar que el Celeste Imperio hiciese efectiva la indemnización citada a Méjico, ya que éste atendía sus reclamaciones.

HABLAN LOS SENADORES GOUT Y URIARTE

El senador Gout preguntó, cómo es que el dictamen de la comisión se apoya en la fracción A de los Tratados de Indemnizaciones y el Protocolo dice que la mencionada indemnización fué concedida por conmiseración, por lo que se debe tachar de graciosa.

Uriarte habló para interpelar al Subsecretario de Relaciones, si se añadiría en el Protocolo la manera de hacer los pagos y las indicaciones del senador Gout.

El señor Julio García, contestó que a su debido tiempo, cuando el Protocolo fuese aprobado por el Senado, se haría la primera adición, pero no la segunda, porque es práctica diplomática usar las palabras empleadas en el Protocolo.

Uriarte y algunos otros senadores hicieron uso de la palabra para preguntar a la comisión cómo se debía hacer la votación cuando el Protocolo usa de la palabra graciosa, señalando la indemnización y el dictamen se apoya en la fración A de los Derechos Internacionales.

Después de algunas consideraciones se pone a votación el dictamen y es aprobado en contra del voto del señor Jesús Flores Magón.

LA SESION DE LA TARDE

Después de haberse leído el del día anterior en la sesión que celebró ayer tarde en el Senado nombró una comisión para recibir que mandaba la Cámara de Diputados. Después de hecha la introdu el diputado que presidía la mesa nada comisión manifestó que las cinco de la tarde el Congreso rraba su período de sesiones y sería honrado si el Senado inau su representación. El señor Jefe Calderón, presidente del Senado, las gracias por la galantería y metió mandar una comisión.

La Cámara procedió seguidamente a nombrar la comisión permanente que debe funcionar durante su re saliendo electos los señores Fran co Bracho, Rodolfo J. Elorduy, Antonio Alcocer, Antonio Arguinsoniz sé Castellot, José Diego Fernández Juan C. Fernández, Iglesias Calderón Modesto R. Martínez, Ignacio Mariconi, Alberto Morales, Eduardo Novoa, Jesús F. Uriarte y Rosendo Verdugo.

El senador Obregón interpeló segunda comisión de Guerra, el qué no presentó el dictamen en cual proponía el Ejecutivo el ascenso del general José Delgado.

Este dictamen lo retiró la comisión en vista de que los miembros que componían no estaban todos conformes con el ascenso que se propone.

Los senadores Verdugo, Víctor Manuel Castillo y Uriarte, hicieron uso de la palabra para contestar la interpelación. Alegaron que la hoja de servicios del general Delgado requería un estudio detenido, y por lo tanto necesitaban tiempo para dictaminar.

Para terminar la sesión la Cámara de Senadores nombró dos comisiones una para informar al señor Presidente de la República y al Congreso de la Unión la clausura del Senado, la primera estaba integrada por los señores Alejandro Prieto, Jesús U. Eduardo Novoa, Reginaldo Zepeda, Jesús F. Uriarte y Manuel Guillén Zamora, y la segunda, por los señores Jesús Flores Magón, Salvador Gómez, Francisco Bracho, Carlos Argüelles, Rosendo Verdugo y Carlos Arre.

A las seis y media de la tarde terminó la sesión, citando antes el presidente para hoy a las cuatro, que será la clausura.

Noticias de España

Cablegrama exclusivo para EL PAIS.

MADRID, Dic. 14.—En la sesión del Senado, el senador Peyró trató largamente sobre la extensión a que puede llegar el tráfico con la América Latina para lo cual bastaría regularizar los servicios de transportes marítimos y aumentar hasta donde fuera posible las comunicaciones con aquellos países, concluyendo por interpelar al Ministro Villanueva, quien contestó diciendo que el problema es bastante complicado, y que sin festinaciones lo está estudiando con las Compañías de Navegación, tratando de estimular el tráfico.

* * *

LA SESION DEL CONGRESO

Cablegrama exclusivo para EL PAIS.

MADRID, Dic. 14—En la sesión del Congreso el diputado Redes atacó el Tratado con Francia, diciendo que a suscitar a España el peligro en africano, pues al formularlo se atendió una orientación fatal.

* * *

LA REINA SOCORRE A DOCE POBRES

Cablegrama exclusivo para EL PAIS.

MADRID, 14 de diciembre.—En Palacio Real, en el salón de las columnas, la reina Victoria acompañada de la infanta y de otras damas de corte, procedió al reparto ayudada las mismas, de ropas y juguetes a ca de doce mil niños pobres que para recibir de las manos reales obsequios de Navidad.

Los niños y niñas vitorearon entusiastas a la noble dama, que les porcionó una tarde felicísima a ellos.

* * *

SE RECOGEN TARJETAS DE PROPAGANDA SEPARATISTA

Cablegrama exclusivo para EL PAIS.

BARCELONA, 14 de diciembre.—La policía procedió a recoger un número de tarjetas postales, en cuales se hacía una activa propaganda separatista de Cataluña del resto de España. Se procura la aprehensión de los que las han hecho circular.

* * *

MANIFESTACION EN CONTRA DE LOS IMPUESTOS.

De nuestro Servicio Inalámbrico.

MADRID, Dic. 14.—En Alcoy hubo una gran refriega en un café de mal orden frecuentado por gitanos, habiendo resultado varios heridos, agrándose la aprehensión de quince los más escandalosos.

Hubo una manifestación imponente en contra de los impuestos excesivos.

El Duque Tovar presidirá el mitin del partido socialista, en que se hablará mucho en contra de los monárquicos.

El ministro de Alva está ya bastante mejorado del accidente que sufrió, que se espera reaparecerá en la Cámara para la semana entrante.

Ha llegado el general Aksana para conferenciar con el Rey y con el Gobierno sobre los asuntos pendientes de Marruecos, habiéndose confirmado su nombramiento de Residente de España en Tetuán, de acuerdo con todas las cláusulas del Tratado.

* * *

LOS MOROS ATACARAN A LOS ESPAÑOLES.

Cablegrama exclusivo para EL PAIS.

MADRID, Dic. 14. —Se ha recibido el telegrama procedente de Alhucema, por medio del cual se comunica al Ministerio de la Guerra que se ha reunido una Harca numerosa para atacar a los españoles. Estos se preparan a hacer una resistencia vigorosa.

LOS SENADORES ESTAN EN CONTRA DEL ARBITRAJE EN EL ASUNTO DEL CANAL.

Cablegrama exclusivo para EL PAIS.

WASHINGTON, Dic. 14.—Una encuesta hecha entre los senadores ha demostrado que dieciocho de ellos opinan en que deberá de sujetarse al arbitraje, en el Tribunal de La Haya, el asunto de las tarifas diferenciales.

En tanto que treinta senadores dicen que votarán contra el mismo arbitraje.

DOS ALUMNOS SALVADOREÑOS, COMO PREMIO, IRAN A MEJICO A ESTUDIAR AGRICULTURA.

Cablegrama exclusivo para EL PAIS.

SAN SALVADOR, Dic. 14.—Primeramente en la ceremonia de repartición de premios a los alumnos de las Escuelas y después en el periódico oficial, el gobierno de la República ha ofrecido que enviará todos los años a los alumnos que más se distingan en sus estudios, como alumnos de la Escuela de Agricultura de Méjico.

EL VOTO DE CONFIANZA PARA EL GOBIERNO.

Cablegrama exclusivo para EL PAIS.

PARIS, Dic. 14.—Después de una discusión motivada por la interpelación hecha por el grupo socialista de la Cámara sobre los Institutos sindicados, se aprobó el voto de confianza al gobierno por trescientos treinta y un votos, contra ciento veintiuno.

El jefe del Gabinete Poincaré cerró el período de sesiones con un discurso magnífico que hizo gran impresión en la Cámara.

Fué despedido por el gobernador de las Islas, habiendo también acudido a presenciar su salida un gran número de personas.

El Centenario
Fundación ó Revolución
1a. Reloj 8. México, D. F.
3a. del 5 de Febrero 23.

Pedidos por Correo al Apartado 5031 Principal:

EL PIE FEMENINO

Los poetas le han dedicado hermosas rimas.—Los pintores han azulado su ingenio buscando la perfección en sus líneas.—Los escultores han hecho prodigios tratando de idealizarlo en bronce y mármol.—Y los fabricantes de calzado han procurado vestirlo con elegancia para hacer resaltar su natural belleza.

Los modelos que aquí ofrecemos representan el trabajo de fabricantes extranjeros expertos en la manufactura de calzado para damas.

Pídanos un par, sujeto á devolución si no le agrada.

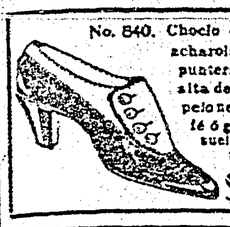

No. 840. Chocio de glasé acharolado sin puntera. Parte alta de terciopelo negro, café ó gris, una suela. Tacón militar.

$10.00



No. 600. Bota de cintas de glasé d oscaría. Dos suelas. Tacón militar.

$5.50



No. 802. Zapatilla de terciopelo negro con hebilla negra. Una suela. Tacón Cubano de madera forrado de terciopelo.

$9.00

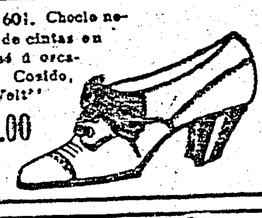

No. 601. Chocio negro de cintas en glasé d oscaría. Cosido, "Welt"

$5.00



No.643. Chocio de charol con puntera. Tubo mate. Cintas anchas de seda. Tacón militar de suela.

$6.50



No. 819. Bota negra de botones, lisa ó con puntera Cosido "Welt" Dos suelas Tacón militar.

$6.50

EL CONVENIO ENTRE MEXICO Y CHINA FUE APROBADO

Solo el Sr. Lic. Flores Magón Votó Contra, Alegando que Está Probado que los Chinos Hicieron Fuego Contra los Maderistas

Ayer quedó resuelta en la Cámara de Senadores la "Cuestión China." Después de dos horas de sesión secreta, la asamblea por mayoría de votos, contra el emitido por el señor Lic. don Jesús Flores Magón, aprobó el protocolo firmado entre el Gobierno de la República y el Encargado de Negocios de China, otorgando á ésta la indemnización de tres millones cien mil pesos, por los asesinatos de asiáticos en Torreón.

El dictamen formulado por la Comisión de Relaciones, que integran los señores Lic. Rabasa, Lic. de la Barra y Lic. Enríquez, consultó la ratificación del tratado. En ese documento se establece nuevamente la doctrina de que los gobiernos no son responsables de los daños que sufran los extranjeros, en casos de sublevación ó de guerra civil; pero se asienta, igualmente, que el caso de los asesinatos de chinos en Torreón no puede ser juzgado con ese criterio, sino que cabe de una manera clara dentro de las prevenciones de la fracción A del acuerdo de Neufchatel.

El señor Lic. de la Barra ocupó la tribuna para ampliar y fundar algunos de los puntos del dictamen, y habló por más de una hora. El señor Lic. don Julio García, Subsecretario de Relaciones, que se halló presente, informó á la Cámara acerca de las negociaciones que se habían llevado á cabo para la celebración del tratado, y acerca de la base que se empleó para computar las reclamaciones. Dijo, asimismo, que, como se expresaba en el Protocolo, la indemnización debía hacerse dentro de un plazo que terminaba le 25 de Febrero, y que por arreglo expreso con el representante diplomático de China, el pago de la cuantiosa suma otorgada se haría por medio de bonos.

Para hacer interpelaciones hablaron los señores senadores Aguirre Lic. Uriarte y Gout.

El señor Lic. Flores Magón, que votó en contra, fundó su voto manifestando que otorgar esta indemnización era sentar un precedente que había de obligar á México á satisfacer otras muchas reclamaciones, que significan el desembolso de cuantiosísimas sumas; que estaba comprobado, pues se hizo una averiguación especial, que los chinos hicieron fuego sobre las fuerzas maderistas en Torreón; que se averiguó que sólo habían muerto doscientos veintiuno asiáticos, y no más de trescientos, como consignan el protocolo; y, por último, que los perjuicios materiales causados eran insignificantes, pues las barracas quemadas tenían un valor muy bajo y el Banco chino no había sido saqueado, pues pudo comprobarse, con los libros de la negociación, que no existía un centavo en caja.

Se Fugó Vestido de Mujer

Noticias recientes recibidas de Oaxaca, confirman que el diputado Faustino G. Olivera, burló al fin la vigilancia policíaca que sobre él se ejercía, huyendo, se ignora para donde.

Según la prensa de Oaxaca, corren dos versiones sobre la fuga de Olivera, al ser desaforado por la Legislatura. La primera dice que se disfrazó de mujer, citándose nombres de personas que lo vieron con faldas, y cubierta la cabeza de un grueso chal.

La otra versión dice que Olivera simuló estar cambiando de domicilio y que dentro de un ropero fué sacado de su casa y conducido á lugar seguro, para ponerse á salvo.

Pero en el resultado de la evasión si están de acuerdo las noticias referidas al afirmar que Olivera, sin duda, marchó á unirse con los rebeldes para iniciar su carrera de revolucionario.

Durante el movimiento de 1910, Olivera, Jiménez Figueroa, Rodrigo González y todos los demás que desconocieron al pasado gobierno, se levantaron cuando en Juárez había capitulado el general Navarro y se firmaba el convenio de paz.

Se cree que Olivera haya marchado para Etla, lugar de donde es oriundo y de allí tome la Cañada para incorporarse á Jiménez Figueroa

CARTA DE UNOS DIPUTADOS LIBERALES

Subscrita por un grupo de diputados liberales, hemos recibido la siguiente carta que mucho agradecemos:

México, Diciembre 14 de 1912.
Sr. Director de EL IMPARCIAL.
Muy señor nuestro:

Los diputados liberales, subscritos, tenemos la satisfacción de expresarle nuestras felicitaciones, por los discretos conceptos vertidos en su gran diario, en los artículos de fondo aparecidos en las ediciones correspondientes á los días 12 y 14 del mes en curso, con relación á los principios liberales y reformistas.

La franca profesión de fe hecha por EL IMPARCIAL, la reputamos [illegible] en las actuales circunstancias.

Aprovechamos esta oportunidad para ofrecernos de usted attos, SS. SS.,

Luis Manuel Rojas, Francisco Escudero, Ismael Palomino, L. Hurtado Espinosa, F. de la Peña, Arturo Gómez, E. Colín, D. López, Manuel Padilla, C. B. Zetina, Gonzalo del Castillo Negrete, Pascual Alva, C. Vergara, Juan Pérez Sahagún, Silvestre Anaya, H. Jara, Jorge Delorme y Campos, Jesús Camarena, M. Ortiz Sánchez, R. Márquez, Felipe Rivera, P. B. Alvarez, A. Elorduy, Armando Ostos, H. F. Méndez, César Castellanos, Antonio Domínguez y Villarreal, Gabriel Vargas.

NO SE HA UNIDO OROZCO A CARAVEO

POR TELEGRAFO
PARA EL IMPARCIAL.

Chihuahua, Diciembre 14.—El cuartel general me informa, que según noticias comunicadas por la Secretaría de Gobierno, se sabe que Pascual Orozco, hijo, no se ha unido á las fuerzas de Caraveo y de Rojas, como se proponía, encontrándose en la actualidad en las inmediaciones de Ojinaga, al frente del grupo de revolucionarios que marchan con él. Orozco pidió á aquellos jefes destaquen doscientos hombres para engrosar sus filas y unírseles oportunamente.

El General Téllez ordenó que el Coronel Landa mande fuerzas violentamente para batirlo, para evitar que pueda reunirse con las fuerzas de Caraveo. Este se encuentra en la hacienda del Carmen, á inmediaciones de Casas Grandes.

UN ENCUENTRO.

El Jefe de las Armas en Parral comunica que desde ayer á las once de la mañana se está verificando un encuentro entre fuerzas del sexto Batallón y los rebeldes, á diez leguas de distancia de dicha ciudad. Se puede escuchar en la dirección indicada un nutrido tiroteo, hasta Rancho del Potrero y Mina María, por lo que se presume que la acción es reñida. Fuerzas federales han salido á auxiliar á los soldados del Gobierno. Se ignora el resultado del combate.

EL CORRESPONSAL.

LA TOMA DE PALOMAS

El Teniente Manuel Flores, ayudante del General Trucy Aubert, jefe de las armas en Ciudad Juárez, salió de este punto rumbo á Columbus, Nuevo México, con el objeto de hacer investigaciones sobre la toma del puerto de "Las Palomas," que se efectuó hace poco, y para practicar un inventario de las armas y equipo de los federales que existen en ese lugar. Algunos de los militares que durante el combate de "Las Palomas" cruzaron la línea divisoria, fueron ya puestos en libertad, y regresaron á territorio mexicano.

Se dice también que apareció un grupo de rebeldes cerca de Nogales, y que los rurales que manda el Coronel Emilio Kosterlitsky, marcharon en su persecución.

LAS TROPAS AMERICANAS.

Parte del 13o. Regimiento de Caballería americana marchará hoy de Fort Bliss rumbo á Fort Riley, en Kansas, por orden del Departamento de Guerra de Washington. El General Steever manifiesta que ignora el objeto del movimiento. El resto de las fuerzas de ese Regimiento permanece de guarnición en Hachita, Nuevo México.

EL CORRESPONSAL.

TERRIBLE INCENDIO EN EL ORO

POR TELEGRAFO
PARA EL IMPARCIAL.

El Oro, Diciembre 14.—Ayer á las dos y media de la tarde se inició un incendió en el Barrio de San Juan de esta ciudad, que destruyó veinte casas, causando al vecindario una pérdida no menor de veinticinco mil pesos.

La conflagración principió por unas barracas de madera del callejón del Infiernito. A las cinco de la tarde, el fuego pudo localizarse, pero después de haber destruido las propiedades á que antes me refiero, entre las que se encuentran las del señor Antonio Monroy, que es uno de los principales perjudicados, pues pierde cerca de cinco mil pesos. El señor Francisco Mercado también sufrió daños considerables, al quemarse totalmente el comercio "La Esperanza," de que era dueño. Todas sus existencias y la finca fueron destruidas por las llamas.

La clase indigente, que vió destruidas sus humildes habitaciones, guarda una terrible situación, por haber perdido todo su escaso patrimonio.

LOS AUXILIOS.

A no haber sido por un grupo de vecinos que con la mayor voluntad se presentó á trabajar para contener los avances del fuego, el incendio habría tomado los caracteres de una catástrofe. El Jefe Político, las autoridades y un grupo de vecinos caracterizados, dictaron medidas oportunas para combatir el terrible elemento. El fontanero de la ciudad, no obstante que el vecindario pedía agua con grandes clamores, permaneció inactivo y los particulares tuvieron que proporcionar el agua que se necesitó para combatir el fuego, utilizando para ello dos mangueras prestadas por las minas "México" y "San Juan."

DESGRACIA PERSONAL.

Si las pérdidas materiales fueron de consideración, por fortuna sólo se registró una desgracia personal. Una anciana sufrió quemaduras de tal consideración, que después de haber recibido la primera cura del doctor Guillermo Toy, falleció.

La consternación en este lugar es grande, porque quedan muchas familias sumidas en la miseria.

EL CORRESPONSAL.

El Tráfico y el Servicio Postal

Diciembre 14.—Mañana sale tren á Balsas conduciendo las correspondencias con destino á Cuernavaca, Puente de Ixtla, Jojutla, Iguala y Chilpancingo, Gro.

—Los trenes de Puente de Ixtla y Cuautla, respectivamente, siguen corriendo hasta Ozumba, Méx.

—El tren número 7 del Ferrocarril Central, llega hasta Chihuahua, Chih.

—El tren procedente de Laredo llegó ayer con 2 horas 30 minutos de retardo; Aguascalientes y Guadalajara, á tiempo.

REVERTE.

Llegó á Ciudad Juárez "Reverte Mexicano." Allí toreará mañana.

EL CORRESPONSAL.

Músicas para Hoy

El servicio de músicas se desempeñará hoy en el orden siguiente:

En la mañana: de 10 a. m. á 1 p. m.

En el Zócalo, la del Batallón de Zapadores; en la Alameda, en el kiosco del centro, la de [illegible]; en Chapultepec, en la terraza del lago, la de Artillería.

En la tarde: de 4 á 7.

En el Zócalo, la del 20o. Batallón; en Santa María de la Ribera, la del 11o. Regimiento; en Guadalupe Hidalgo, la del 14o. Regimiento; en Chapultepec, en la entrada, de 4 á 6, la del 1er. Regimiento de Caballería.

En la noche: de 7 á 10.

En el Zócalo, la del 24o. Batallón.

En Audiencia de Derecho

El Juez octavo Correccional ha designado el jueves de la semana entrante, para que se efectúe en el local del Juzgado la audiencia de derecho, á fin de pronunciar sentencia en el proceso instruído á la señorita Manuela Tamborrell, la que accidentalmente causó una herida con arma de fuego á su hermana Josefina, en la casa habitación de ambas jóvenes, situada en la calle del Ciprés.



DEFIENDA UD. LOS CENTAVOS PARA QUE LOS PESOS LE DEFIENDAN A USTED

Usted pierde dinero porque el sistema de su Comercio no indica á nadie de donde viene y á donde va á parar cada centavo.

No le dice á usted cuánto dinero debe Ud. tener.

No protege ni el dinero, ni las cuentas de usted contra errores y pérdidas debidas á ligerezas, descuidos, olvidos ó indiferencia.

Una Caja Registradora National sabe de donde procede cada centavo que ingresa y á donde va cada centavo que sale.

Ella imprime para usted una anotación completa de toda transacción efectuada entre sus empleados y clientes.

Todo el dinero y todas las cuentas de usted están protegidos contra equivocaciones y pérdidas.

Una National aumentará sus utilidades.

Infórmes usted; investigar no le cuesta nada y puede en cambio valerle mucho oro.

COMPAÑIA MEXICANA DE CAJAS REGISTRADORAS "NATIONAL," S. A.

Avenida San Francisco, No. 40.
MEXICO, D. F.

SEÑORES:
CIA. MEXICANA DE CAJAS REGISTRADORAS "NATIONAL," S. A.
México, D. F.
Sírvase Enviar Informes Más Detallados y Precios de Fábrica de las Cajas Registradoras "NATIONAL"
(ESTO NO COMPROMETE A COMPRAR.)
Firma... ... ...
Clase de negocio ... ...
No de Dependientes ... ...
Calle ... ...
Ciudad ... ... Imp.

Los nuevos FONOGRAMAS EDISON Azules NO SE ROMPEN
PARA POSADAS Y NOCHE BUENA



Pídanos catálogos é informes

Con motivo de la introducción de estos nuevos FONOGRAMAS IRROMPIBLES, hemos hecho una REDUCCION DE PRECIOS en los Fonogramas actuales de cera como sigue: Standard, $0.50; Amberol, $0.65.

PASE UD. A VISITARNOS.

VICTOR WEISKOPF & CIA. Isabel la Católica 10. Apdo. 504. México, D. F.

JUGUETES PARA POSADAS.
200 modelos A PRECIOS NUNCA VISTOS
Sírvase visitar "EL ZAFIRO" 6a. de Santo Domingo Núm. 73 y se convencerá de su baratura.
Se sirven pedidos violentamente por C. O. D.
F. DOMINGUEZ.

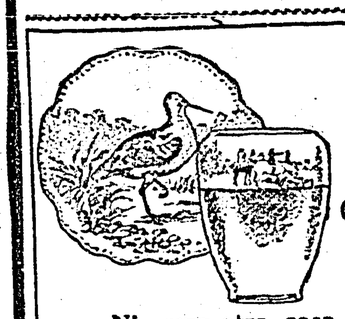

RECUERDESE
QUE EN
OBJETOS PROPIOS PARA REGALOS
Ninguna otra casa del ramo puede ofrecer mayor variedad y economía. Al honrarnos con su visita podra Ud. apreciar y escoger en nuestra Exposición lo más selecto y artístico en últimas novedades recien importadas.
Juegos para Helados, para Fruta, Pescado, Aves, Espárragos, Vajillas en preciosos estilos y decoros.
Floreros, Jarrones, Estátuas y un completo surtido en Figuras y Candiles para Luz Eléctrica.
- IMPORTANTE: -
10% DE DESCUENTO
Como los años anteriores, ofrecemos sobre compras al contado durante el presente mes.
PRECIOS REDUCIDOS.



CRISTALERIA MODERNA
J. OLLIVIER Y CIA.
3a. de la Palma, 31. México, D. F.
Apartado, 592.

LOS TRIUNFOS EN LA VIDA

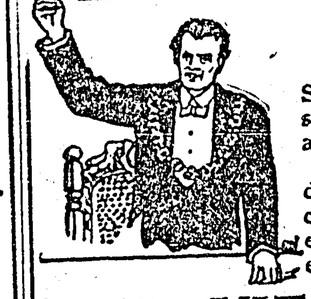

Se atribuyen generalmente á la buena salud, fuente de energías para atraer y aprovechar, las oportunidades.
Un sistema nervioso decaído, es pendiente por la cual rodamos al desastre, así como una salud quebrantada ó delicada, extermina todas nuestras ilusiones y ezperanzas.
"NER-VITA del Dr. Huxley"
Combinacion de glicero-fosfatos acidos, renueva las condiciones generales del organismo, porque suple á la sangre todo el elemento fosfórico que le es necesario para regenerar las celulas vitales.
De venta en todas las farmacias y droguerias
ANGLO-AMERICAN PHARMACEUTICAL CO., Ltd., Dingwall Road, Croyden, London.

BICICLETAS INGLESAS MARCA "RAGLAN"
AL CONTADO $160.00



EN ABONOS $180.00
$15.00 CON EL PEDIDO Y $15.00 CADA MES.
Rims de Acero. Cubrecadenas. Salpicaderas de Metal. Rueda Libre. Dos Frenos de Mano. Llantas desmontables. Rayos extra-fuertes. Hermoso acabado. Fuertes y duraderas. La más elegante y mejor bicicleta.
Pidan catálogos de ALLEN Y CIA. SUCS., Agentes Generales.
Apartado 1036. México, D. F. Ave. San Francisco 1

COMPAÑIA EXPLOTADORA CINEMATOGRAFICA
P. AVELINE & A. DELALANDE.
UNICOS CONCESIONARIOS DE LA REPUTADA CASA "PATHE FRERES" DE PARIS.
Oficinas: 1a. de BOLIVAR Núm. 12. México.
UNICA CASA QUE TIENE UN REPERTORIO SUFICIENTEMENTE GRANDE Y VARIADO PARA ALIMENTAR SALONES.
Continuamente Recibimos las Novedades de los Principales Fabricantes "Pathé," "Gaumont," "Eclair," "Radios," "Nordisk," "Pasquali," "Itala Film," Etc., Etc.
7,000 PELICULAS DISPONIBLES DE LOS MEJORES Y 500 VISTAS DE ARTE DE LARGO METRAJE.
Todo Explotante Debe Pedir Informes á Nuestra Casa si Quiere Obtener Buenas Utilidades en su Explotación.

Diener Hermanos "LA PERLA" Avenida de S. Francisco 38
EL MEJOR SURTIDO DE ALHAJAS, RELOJES Y OBJETOS DE ARTE.

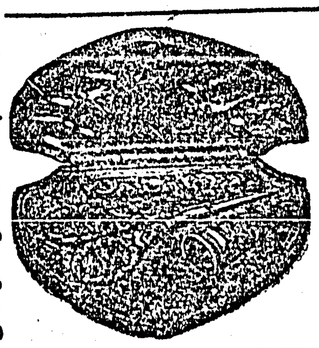

Estatuas --- Bibelots --- Alhajeros --- Bomboneras.
Bolsas - Abanicos - Bastones - Anteojos para teatro
Carteras - Estuches de costura y manicure - Floreros.
Frascos y artículos para tocador - Lámparas eléctricas.
Juegos para té - Licoreras - Cigarreras y cerilleras.
Encendedores de mecha-Artículos de cristal cortado, etc.
ESPERAMOS LA VISITA DE UD. Y SU ESTIMABLE FAMILIA

AVISOS DE OCASION

Sigue de la Página 7.

SE desea saber paradero del joven Pedro Navarro Garduño. Dirigirse á Clementina G. de Pérez. Atzcapotzalco, D. F. la. 2 de Abril 2.

SI sus negocios le dejan menos de veinte pesos diarios, está Ud. muy mal. Adquiera la obra "Arte de Ganar Dinero." Un gran libro. Enseña verdaderos secretos para hacerse de capital. Precio 10 cs. Dirigirse: Editores. Apdo. 4552.

SRITAS. y Sras.! Si tienen bellos que les afean el rostro, pidan el maravilloso polvo depilatorio "Esteban"; los destruye en 2 minutos sin irritación é inflamación. Bote para 20 aplic., $5. Reserva 6 instruc. "Esteban." Apdo. 1384. Méx.

TENGO encargo de entregar á la Sra. Luz Olivares, madre del niño Enrique González, un donativo de $10. Ocurra á 1a. Soledad 7. De 5 á 7 p. m. Despacho de Luis T. Alcalá.

VINOS y licores de las más acreditadas marcas, á 30 cs. botella, sin casco. Alhóndiga 12 y Av. Peralvillo 13.

Gratis! Postales de Europa. Apdo. 5331.

A SANGRE Y FUEGO EXCURSIONA LA COLUMNA DE JIMENEZ

POR TELEGRAFO
PARA EL IMPARCIAL.

Tenancingo, México, 18 de Diciembre.—La columna del Teniente Coronel Jiménez Riveroll no marchó directamente á Santa María, sino que pasó por Tepoxoxuca y Joquicingo, en cuyos pueblos quemó algunas casas de rebeldes. Después tocó en Pedregal, rumbo á Jajalpa, donde fué atacado por los alzados, y á los cuales rechazó con la artillería, causándoles muchas bajas.

Los federales colgaron dieciocho rebeldes y pernoctaron en Jajalpa, donde también quemaron algunas casas. Salieron luego rumbo á Tianguistenco, pasando por pueblos en que se alojan á veces los alzados.

Se sabe que el jefe rebelde Samuel Mendoza, se ha presentado al General Blanquet, pidiéndole amnistía, la que le fué concedida.

La Escuela de Agricultura y el Instituto Geológico

El señor Secretario de Fomento, ingeniero don Manuel Bonilla, que visitó ayer la Escuela Nacional de Agricultura y el Instituto Geológico, refirió así sus impresiones á uno de nuestros repórters:

"La Escuela de Agricultura necesita más amplitud, y al efecto ya veremos manera de proporcionársela.

En la actualidad cuenta solamente con sesenta hectáreas, divididas en edificios, terrenos para experimentos, etc., lo que es bastante reducido.

El Instituto Geológico, aunque también necesita mayor amplitud, está perfectamente montado: es un edificio digno de ser visitado por los viajeros que llegan á la capital."

Con fecha 4 del actual, causó baja como Juez 1o. de Instrucción Militar de Veracruz, el Coronel Lic. Raúl Lalanne.

—El Coronel de Infantería Miguel Girón, y el Mayor del arma Pablo Vivanco, causaron baja en el Consejo de Guerra de la 1a. Zona Militar, con fecha 17 del actual, y alta, en sus empleos en el 2o. Batallón, del que tomará el mando el Coronel Girón.

NI LA WATERS PIERCE OIL CO., NI MR. H. C. PIERCE, OFRECIERON O DIERON DINERO PARA LA REVOLUCION

(REMITIDO).

México, Diciembre 18 de 1912.
Señor Director de EL IMPARCIAL.
Presente.

Muy señor mío:

Como representante de la Compañía de Petróleo Waters Pierce Oil Co., vengo á suplicar á usted se sirva publicar en su popular diario la siguiente información testimonial, referente á un falso informe publicado en los Estados Unidos, relativo á la debatida cuestión de si alguna Compañía ó Sindicato dió ó no dinero al señor don Francisco I. Madero, actual Presidente de México, para la revolución de 1910.

Esperando que en honor á la verdad, se sirva usted publicar los documentos que en copia le remito, quedo de usted muy atto. S. S.

WILLIAM H. MEALY.

UN TELEGRAMA DE MR. PIERCE.

Nueva York, Diciembre 12 de 1912.
J. N. Galbraith.

Algunos periódicos de Nueva York y varios diarios de otras ciudades, publican supuestos telegramas de la ciudad de México, en los que se dice que el señor González Garza había declarado ante la Cámara que, como Secretario de don F. I. Madero, jr., le contestaba que durante la revolución, don Gustavo A. Madero se transladó á Nueva York para conferenciar con Mr. H. C. Pierce, quien en representación de la Waters Pierce Oil Co., ofreció un empréstito de cuatro millones, plata, á don F. I. Madero, jr., pero en tales condiciones, que éste lo rechazó interviniendo entonces la Standard Oil Co., la que prestó su ayuda.

Me resisto á creer que éste sea un telegrama auténtico, pues el señor González Garza, con su carácter de Secretario que fué del señor Madero, debe estar en aptitud de conocer que las noticias que se han hecho circular en ese sentido carecen de veracidad, por lo que concierne al señor H. C. Pierce ó á la Waters Pierce Oil Co.

Ninguno de los dos, así como tampoco ninguna otra compañía perteneciente al señor H. C. Pierce, ofreció contribuir ó contribuyó en algo, directa ó indirectamente, para el sostenimiento de la revolución encabezada por don F. I. Madero ó algún otro movimiento.

González Garza debería desmentir públicamente las declaraciones que se le atribuyen.

Firmado: H. C. PIERCE.

EL SR. GONZALEZ GARZA DESMIENTE LA VERSION.

Es absolutamente falsa la noticia que se dice apareció hoy en la prensa de New York, aseverando que yo he declarado ante la Cámara que me consta que don Gustavo A. Madero conferenció con Mr. H. C. Pierce en New York, sobre un empréstito de cuatro millones, plata, para el sostenimiento de la revolución; pues ni es cierto que los revolucionarios solicitaran dinero de casas extranjeras, ni me he presentado yo en la Cámara para hacer declaración alguna.

FEDERICO GONZALEZ GARZA.

México, Diciembre 14 de 1912.

HABLA EL SR. VASCONCELOS.

Refiriéndome á la noticia publicada en Nueva York, y en la que se dice que el señor H. C. Pierce, la Waters Pierce Oil Co. ó la Standard Oil Co. contribuyeron con un empréstito de cuatro millones para el sostenimiento de la revolución de 1910, como agente confidencial que fuí en Washington del citado movimiento, puedo declarar que ni la Waters Pierce Oil Co., ni la Standard Oil Co. ó alguna otra compañía americana, proporcionaron dinero para dicha revolución, ya fuera en calidad de empréstito ó como donativo. Los gastos fueron hechos con los fondos privados de la familia Madero. El primer ingreso que tuvo la revolución fué en la Aduana de Ciudad Juárez, cuando las fuerzas rebeldes se apoderaron de ella. Pocos días después de la batalla de Ciudad Juárez, recibí de Washington una pequeña cantidad de dinero, que dediqué para pagar algunas pequeñas deudas. Hasta la presente, he cubierto todos los gastos de la Agencia con mis propios fondos.

J. VASCONCELOS.

Diciembre 14.

EL SR. ROQUE GONZALEZ GARZA DIJO PRECISAMENTE LO CONTRARIO.

Entrevistado también el Diputado don Roque González Garza, pidiéndole declarara acerca de la versión que ha circulado en la prensa americana, atribuyéndole haber declarado que la revolución de 1910 recibió ofertas de dinero de parte de sindicatos americanos, el señor González Garza manifestó que él fué quien en una sesión secreta de la Cámara declaró precisamente lo contrario; es decir, que la revolución de 1910 no recibió un sólo centavo de dinero extranjero, y que ni la Standard Oil Co. ni la Waters Pierce Oil Co, ni el señor H. C. Pierce, ofrecieron dinero para la revolución.

Esta declaración del Diputado González Garza debe constar en el "Diario de los Debates," y lo que sin duda ha dado origen á la versión, es que algún periódico, maliciosamente, ha alterado sus conceptos.

México, Diciembre 17 de 1912.

—El 1er. maquinista de 2a. de la Armada, Yocasto Ledesma, cesó en la comisión que desempeñaba en el cañonero "Bravo" y pasó á prestar sus servicios en el cañonero "Veracruz," á cuya dotación pertenece.

NO OBTUVIERON INDEMNIZACION LOS FILIBUSTEROS BLATT Y CONVERSE

POR TELEGRAFO
PARA EL IMPARCIAL.

El Paso, Texas, vía Laredo, el 18 de Diciembre.—Anoche circuló en ésta la noticia de que la población de Pearson, del distrito de Galeana, había sido atacada por los rebeldes. Con motivo de estar interrumpida la comunicación telegráfica, fué imposible confirmar este rumor. Sábese, sin embargo, que existen en esta línea como treinta puentes quemados.

En vista de que la comisión investigadora del Gobierno de Washington dictaminó en contra de las reclamaciones presentadas al Gobierno Mexicano por Blatt y Converse, éstos se han dirigido al diputado Smith, de este distrito, quien apelará directamente al Congreso, reclamando cincuenta mil dólares por cada uno.

Los quejosos fundan su reclamación diciendo que Blatt y Converse fueron secuestrados de territorio americano por soldados federales mexicanos, y que después se les encarceló en Ciudad Juárez.

Tomás Serrano, de origen español, director del diario "Norte Texas," fué aprehendido por acusación que en su contra presentó el Vicecónsul mexicano, Alfredo Margáin, por haber afirmado Serrano en su periódico que los empleados del consulado habían escandalizado en una cantina de Ciudad Juárez, y que dispararon algunos tiros que causaron alarma en el vecindario.

Serrano obtuvo su libertad bajo caución, y el hecho llamó la atención, por ser el acusado un gobiernista reconocido, autor de los libros "Episodios Revolucionarios" y "La Traición de Orozco."

ENTRE MEXICANOS Y AMERICANOS.

El próximo domingo, algunos oficiales del ejército americano y mexicano se disputarán en una carrera que tendrá lugar en el hipódromo de Ciudad Juárez, tres copas que ha ofrecido el Jockey Club.

A esta fiesta deportiva asistirán los generales Aubert y Steever, enviando éste último la música del regimiento para corresponder á la galantería que en circunstancias análogas tuvo el General Aubert.

También concurrirán á la fiesta las autoridades políticas de ambas ciudades.

CHINOS EXPULSADOS.

Hoy fueron deportados con rumbo á Hong Kong, quince chinos que habían llegado á ésta, procedentes de México, y á quienes se les aplicó la ley de permanencia ilícita en el país.

EL GRAL. RASCON RESIDIRA EN JUAREZ.

El General divisionario retirado don Eugenio Rascón, ha decidido residir en Ciudad Juárez, con objeto de atender á su quebrantada salud.

El 16 de Enero Nombrarán su Candidato

Servicio Exclusivo

PARIS, Diciembre 18.—Continúa aumentando la actividad en los círculos políticos con motivo de la elección de Presidente. Hoy se anunció que el próximo dieciséis de Enero se reunirán los miembros de las izquierdas del Parlamento, para designar el candidato de los republicanos á la Presidencia de la República.

Notas Militares

—El Mayor Enrique A. López pasa como Vocal del Consejo de Guerra de la 9a. Zona Militar.

—Se nombró Mayor Médico Cirujano del Cuerpo Médico Militar, al Doctor Eduardo Tezcucano, quien se encuentra en Tepexi de Rodríguez, Pue., destinándosele á la guarnición de esta plaza.



Centros para Mesa

Con depósito de cristal decorado y airoso pedestal de metal plateado, pulido mate. $ 12.00

Tenemos un hermoso modelo con florero de cristal en la parte superior y plato del mismo material en el centro para frutas, dulces, etc., con base de metal. ... ...$ 22.00

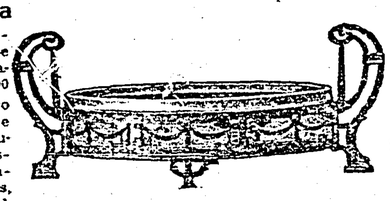

Canastillas

para dulces, frutas, nueces, etc. En diversos estilos y tamaños. Elegantísimos modelos. A $17.50, $20.00 y $27.50.

Jardineras

De fino cristal artísticamente labrado y base de metal plateado en rico color mate. Exquisitos Modelos de las mejores fábricas Europeas. Desde $12.00 á $18.50.

Juegos para licor

Compuestos de botellón y seis vasitos de fino cristal labrado, con armazón de metal niquelado. A $3.75, $12.00 y $13.50.

En Cristal Tallado

tenemos Ensaladeras, Platitos, Botellones, etc., á precios sumamente módicos. Estos artículos proceden de la mejor fábrica de Cristal Tallado de los Estados Unidos.

Enviamos estos objetos cuidadosamente empacados á cualquier punto de la República, al recibo del importe.

Pídanos Catálogos gratis de Juguetes, Vajillas, Batería de cocina. Candiles ó cualesquiera otros artículos del ramo de Mercería que usted necesite.

Sommer, Herrman y Cía., Sucs., S. en C.

3a. calle de la Palma número 37. México, D. F.

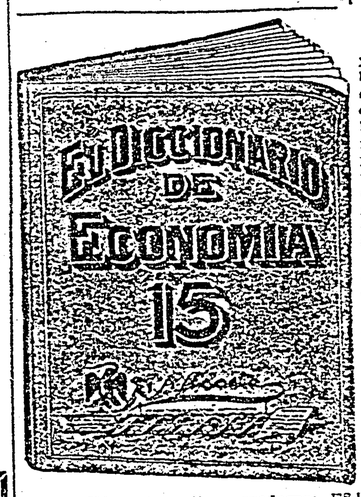

Pida Ud. este valioso cuaderno: ES GRATIS.

Contiene precios y diseños de 500 artículos para el hogar, el despacho y la hacienda. Basta con tarjeta postal.

A. A. ACOSTA.

Apartado No. 1102. México, D. F.

BICICLETAS NUEVAS O DE MEDIO USO

y completo surtido de accesorios sumamente baratos, en la agencia de bicicletas de la 2a. de San Lorenzo No. 46. México. Apdo. 2048. Tel. Eric. 1534. C. Márquez.

IMPOTENCIA CURADA

radicalmente por las pastillas de

"EUGENINA"

según la opinión de todas las celebridades médicas.

De venta en todas las Droguerías y Farmacias.

Depósito General: Apartado 1125. México.

Su Arbol de Navidad ó decoración de Posadas con Luz Eléctrica?

ECONOMIA, LIMPIEZA SEGURIDAD.

3a. San Agustín No. 72.

RESFRIADOS, INFLUENZA, GRIPPE, ETC.

se curan en 24 horas con una dosis de

"PURGANTE TAMARINDO"

(PATENTADO)

Bueno para hombres, mujeres y niños. En boticas y droguerías $0.25 pomo.

Depósito: JOHANNSEN FELIX y Cía. *Mexico, D. F. Apartado, 313.*

CARTA ABIERTA AL PUBLICO

El noventa por ciento de la gente, según la última estadística, dice, está sufriendo de enfermedades crónicas ó rebeldes. La causa principal de estas enfermedades es el descuido ó indeferencia á los pequeños síntomas, creyendo que éstos se curarán por sí solos. Si Ud. que está leyendo esta carta, reflexiona por un momento lo que la SALUD significa para el hombre, no hay duda que me escribirá pidiéndome consejos médicos, los que le mandaré ENTERAMENTE GRATIS, sin ninguna obligación para Ud. Le mandaré también un libro que he escrito, y el cual se llama "El Camino á la Salud," en el que describo casi todas las enfermedades más comunes del hombre y de la mujer. Si Ud. quiere medicina también le mandaré CINCO días de tratamiento GRATIS. Recuerde Ud. que no quiero dinero, sino solamente ayudarlo para que Ud. me recomiende con sus amigos. Para adquirir mi ayuda recorte el cupón de abajo y llénelo propiamente y á vuelta de correo recibirá Ud. lo que desea.

... ...

Dr. E. L. Titus, A-608 Mass. Ave. Indianápolis, Ind. U. S. A.

Dr. Ruego á Ud. que de acuerdo con su oferta tan desinteresada, se sirva mandarme á vuelta de correo su LIBRO, MEDICINAS y CONSEJOS médicos, todo GRATIS.

Mis males son de... ... ...

Personales y Generales.

POR CARTAS RECIBIDAS de Querétaro, sabemos que nuestro querido hermano, el Sr. Velasco, Director de nuestro Instituto en aquellla ciudad, se encuentra en cama, atacado de fiebre tifoidea. La enfermedad sigue su curso y hasta ahora no hay ninguna complicación.

Nuestras oraciones deben subir al trono de la gracia, pidiendo por nuestro compañero.

—DESDE EL VIERNES de la semana pasada se encuentran en el país nuestras queridas hermanas, las Sritas. Purdy y Seezholtz, habiendo desembarcado felizmente en Veracruz. Con las expresadas señoritas vienen otras dos misioneras que van á prestar sus servicios en la ciudad de Puebla.

A todas les extendemos una cordial bienvenida.

—POR LAS NOTICIAS que han estado viniendo á la Capital sabemos que nuestro amigo y hermano, el Sr. Antonio Valiente y Pozo, obrero de la Iglesia Metodista del Sur, que se vió al borde del sepulcro en México, se encuentra casi enteramente restablecido en el puerto de Veracruz. Su médico le dice que no podrá vivir en México, lo que le obligará á ir á Cuba ó á España.

Nos alegramos por la salud del hermano.

POR DOS SEMANAS ha estado en exámenes nuestro colegio de la Industria, y mañana celebra su concierto de clausura. Tuvimos el gusto de concurrir á algunos de sus exámenes en los que presenciamos trabajos muy buenos.

EL SENADO aprobó el pago de la crecida indemnización que hay que pagar á China por los súbditos chinos que murieron en Torreón en la revolución de 1910. El monto de la indemnización es de $3.100,000, los cuales se pagarán el día 15 de Febrero de 1913.

En revancha un Senador recordó que China á su vez debe un poco más de un millón de morlacos por algunos desperfectos que causaron algunos chinos, y probablemente se aprovechará la oportunidad para decirle á China que pague, que no se haga la desentendida.

LOS ACORAZADOS americanos que llegaron á aguas mexicanas el día 12 no pudieron penetrar al puerto de Veracruz debido al fuerte norte que soplaba y á que los barcos no podían entrar, por su gran calado. El sábado pasado levaron anclas y se fueron rumbo al sur. Se dice que son los barcos de guerra más poderosos que hayan visitado el puerto.

EL CONGRESO clausuró el domingo pasado su primer período de sesiones, habiendo habido antes una sesión borrascosa, como lo han sido muchas, debido á que la mayoría gobiernista se quedó con la Comisión Permanente, sin que hayan tenido representación los otros grupos.

TREMENDA HUELGA estalló en Veracruz entre los estivadores por ciertas demandas que hacen sobre cuestión de sueldos, en que no está conforme la Compañía Terminal. La intervención del Gobierno del Estado no ha sido de resultado alguno.

ENMEDIO DEL desaliento general del país, y de las calamidades que nos están asolando con motivo de los rebeldes levantados en armas, ha sido sumamente grato ver que había oportunidad de celebrar un Congreso Científico organizano por la Sociedad Científica "Antonio Alzate."

Por varios días se celebraron las sesiones y se presentaron trabajos espléndidos muy eruditos y profundos sobre una gran variedad de asuntos.

Es un consuelo tal clase de congresos científicos.

GRANDES CEREMONIAS se efectuaron en los templos católicos con motivo de la misa en pro de la paz, y de muchas partes vino la noticia de que aunque algunos templos no habían celebrado misa especial en la fecha elejida, se celebró después.

Todo está bueno, nada más siguen diciendo todos que es curioso que no hayan hecho eso los católicos en el período más rudo de la revolución.

LA PRENSA se ha empeñado en matar á todos los jefes rebeldes. Primero nos dijo que habían muerto Rojas y Salazar, después dijo que el Indio Mariano había muerto, y ya resulta que el citado indio sigue vivito y coleando. Por último se dijo que el famoso Cheché Campos había muerto en un combate librado en Chalchihuites, ahora ya se vuelve á decir que Cheche Campos anda al frente de sus hombres.

¡Peor es nada! Siquiera que mueran en los periódicos ya que no en el campo de batalla.

MUCHA SENSACION ha causado la noticia de que un médico portugués ha efectuado en el Hospital General de esta ciudad una difícil operación en un enfermo tuberculoso, operación consistente en una inyección de ázoe. Se dice que la operación es muy peligrosa, pero de éxito seguro en la curación de los enfermos. El hecho ha llamado mucho la atención tanto entre médicos como entre estudiantes de medicina y el pueblo.

OBJETO DE ENCONTRADOS comentarios ha sido, según parece, la declaración hecha por el Congreso del Estado de Puebla, de que es Gobernador Constitucional el Sr. Agustín del Pozo, candidato que en las elecciones ocupó el cuarto lugar. Hasta el momento de escribir estas notas se discute mucho y algunos dicen que el próximo Congreso local anulará lo declarado por éste.

LOS DELEGADOS de paz que representan á los pueblos balkánicos y á Turquía se encuentran en Londres. El lunes último fueron recibidos por Mr. Grey, Ministro de Relaciones, y comenzaron sus trabajos encaminados á lograr la paz entre Turquía y los Balkanes. Los representantes de estos países fueron entusiastamente recibidos. Muchos temen que la paz no llegue á firmarse y que la guerra se desencadene de nuevo de una manera furiosa.

Navidad.

Un pino cantaba con dulce canción,
Al nacer la aurora y al ponerse el sol.
¡Oh! dime buen pino de la selva umbría,
¡Oh! dime, ¿qué cantas de noche y de día?....
—Le canto á los niños, al lirio en botón,
á la mariposa, al cielo y al sol.....
....Y el viento repite la dulce canción:
"¡Amor, amor, eso es lo mejor!"....

Llegando el invierno la flor se cerró,
Y la mariposa sus alas plegó.
El cielo está triste, muy triste está el sol....
Ya en el dulce nido no canta el gorrión....
Sólo el pino entona dulcísimo son:
"¡Amor, amor, eso es lo mejor!"

Llegando el invierno subió el leñador
al monte, y las ramas del pino cortó.
Las llevó á la casa; madre las ató;
Colgó los juguetes; las luces prendió;
Para mi regalo mil cosas buscó....
Para mi regalo, cuánto se afanó!....
¿No oyes las campanas en alegre son?
¡Es la Nochebuena, la noche de Dios!....
Madre idolatrada de mi corazón,
De todos los dones, ¿cuál es el mejor?....
"Amor, amor, eso es lo mejor!"

.....

Y el viento repite la dulce canción....

EPIFANIA CASTAÑEDA.

BANQUETE DE DESPEDIDA A D. GUSTAVO MADERO

Con el objeto de despedir al señor don Gustavo Madero que deberá partir próximamente para el Japón, como Embajador especial que presentará las expresiones de reconocimiento de México por las muestras de alta consideración tributadas á nuestra patria durante el Centenario por aquel remoto Imperio, celebróse anoche una brillante convivialidad, organizada en honor de dicho caballero por los señores Secretarios de Hacienda don Ernesto Madero y de Gobernación, don Rafael Hernández.

Fué el salón principal del restaurant de Chapultepec el sitio elegido para la celebración de esta fiesta cordial.

Luces y flores constituyeron el adorno de la mesa, en la que los cálidos tonos de la flora mexicana, siempre profusa, hasta en invierno, contrastaban con los vivos destellos de la cristalería, sobre la nieve impoluta de los manteles.

Un escogido menú fué servido á los concurrentes, mientras hacía música, hecia, el cuarteto Rocabruna.

Asistieron distinguidas personalidades de nuestros más elevados círculos políticos y sociales.

Los concurrentes fueron:

Señores Presidente de la República, don Francisco I. Madero, Vicepresidente, don José María Pino Suárez; Secretario de Hacienda, don Ernesto Madero; Secretario de Fomento, Ingeniero don Manuel Bonilla; Secretario de Relaciones Exteriores, licenciado Pedro Lascuráin; Ministro de la Guerra, general Angel García Peña, el presidente de la Cámara de Diputados, coronel don Francisco Romero; Presidente de la Cámara de Senadores don Juan B. Fernández, general Lauro Villar, general Agustín Sanginés, general José M. de la Vega, Magistrados á la Suprema Corte, Francisco Carbajal, Eduardo Castañeda, Emeterio de la Garza, Demetrio Sodi, David Gutiérrez Allende, Jesús L. González y Francisco Díaz Lombardo, señor Francisco Madero, jr., licenciado Vicente Cortés, licenciado Luis Manuel Rojas, Juan Sánchez Azcona, Salvador Madero, E. A. Belina, gerente del Banco Mexicano de Industria, José Simon, gerente del Banco Nacional, Andrés Guien, gerente del Banco Central, Francisco del Hoyo, José de Jesús Pliego, Francisco Vélez, Antonio Canalizo, José Morelos, José J. Reynoso, Francisco Escudero, Francisco Viesca, W. Mac Laren, Manuel Aranz, Roberto E. Pesquera, Marcos Hernández, teniente coronel Estanislao González Salas, ingeniero J. Galván Joaquín Casarín, Alberto Aragón, Angel de Caso, José G. Madero, Antonio Hernández, José María Luján, Eusebio Calzada y otras muchas distinguidas personas.

UNA MUJER AGRADECIDA CURADA

Con el Compuesto Vegetal de Lydia E. Pinkham.

"S. Gabriel, Huehuetoca, México.—Hará dos años que de resulta de una caída al levantar una vasija pesada de agua, sentí dolores de ingles muy fieros particularmente durante el periodo y parecía como si me hincaran con alfileres y el caminar me era muy molesto. Me sometí á su tratamiento que tuvo la bondad de indicarme; tomando el Compuesto y el Purificador de la Sangre de Lydia E. Pinkham y me sorprendí al sentir un alivio notable con solo la primer toma. Continué con su medicina según sus instrucciones y me curé. La gratitud es una de las virtudes más bellas de la humanidad, y por ella le escribo esta testificando á Vd. mi eterno agradecimiento por haberme curado tan maravillosamente."—SRTA. MARINA TORRENTERA, S. Gabriel, Huehuetoca, México.



El éxito del Compuesto Vegetal de Lydia E. Pinkham, hecho de raices y hierbas, no tiene paralelo. Las mujeres que sufran de desvíos, ulceración é inflamación, tumores fibrosos, abatimiento, pesadez, flatulencia, indigestión ó postración nerviosa lo podrán emplear con entera confianza.

Se han efectuado millares de curaciones. ¿Porqué no puede curar á Vd?

Si desea un consejo particular, gratis, escriba á la Sra. Pinkham, Lynn, Mass., E. U. de A.—éste siempre socorre.

IMPOTENCIA CURADA

radicalmente por las pastillas de

"EUGENINA"

según la opinión de todas las celebridades médicas.

De venta en todas las Droguerías y Farmacias.

Pastillas Bronquiales de Brown para una tos seca no hay nada mejor. Instantaneamente alivian los males de la garganta, ronquera y tos.

DE CINCUENTA AÑOS NO OBSTANTE ADMIRADA Y ENVIDIADA

La dama aquella "cincuentona," que sin ser bella pudo tener voluptuosas formas es tan irresistiblemente fascinadora, decía anoche á un grupo de sus íntimas amigas: "Yo sé que no soy nada hermosa ni bonita; por eso he tratado de sacar el mayor partido de mis escasos atractivos. Sé también que los hombres aborrecen los artificios y que envejecen y perjudican al cutis. Yo conservo la complexión linda, magnética y juvenil que me ven, y las arrugas y la marchitez nunca me preocupan, porque uso siempre la CREME "SIRENE" para EMBELLECER, (desconocida), que comunica á la tez, la suavidad y frescura de la azalia. Blanca para la rubia. Rosa para la mujer trigueña ó morena. Tarro con interesantes consejos, $2.25. Por correo, certificado, $2.50.

De venta: J. Labadie Sucs. y Cía. Av. San Francisco 42. J. Uhlein Sucs., Sa. Av. Bolívar, 25. Johannsen, Félix y Cía. Av. San Francisco 39 México.

ANONA Antiseptica

La Reina de la higiene, la hermosura, y la salud.

ANONA

es infalible para evitar así como para curar enfermedades de la boca, garganta nariz, órganos del sexo, y para hermosear la cara.

De venta en las Boticas, ó en el Deposito General, Johannsen, Felix y Cía. San Francisco 39, Mexico.

(Sigue en la 8a. plana Col. 3a.)

SIGUE LA DISCUSION DE LA DEUDA NACIONAL AMORTIZABLE EN EL SENADO

ASISTIERON A LA SESION LOS SECRETARIOS DE HACIENDA Y COMUNICACIONES

Siguió discutiéndose ayer en el Senado la creación de la Deuda Nacional Amortizable del cinco por ciento de 1913 habiendo alcanzado la sesión un gran interés, tanto en razón del discurso que en pro del dictamen pronunciara el senador Calero, como de las declaraciones hechas por los señores Ministros de Hacienda y de Comunicaciones, don Ernesto Madero y don Jaime Gurza, respectivamente, que concurrieron á la Alta Cámara.

La asistencia de diputados fué ayer más numerosa en las bien escasas curulea del Senado, así como la de público en las tribunas, circunstancia que, por la estrechez do aquélla, hace bien penosa la labor de los cronistas.

LAS REFORMAS A LA LEY DE INGRESOS.

Al iniciarse la sesión se dió lectura al mensaje enviado por el señor Agustín del Pozo, y del cual hablamos en otro lugar de esta misma edición.

Se concedió prelación para ser discutido, al dictamen que emite la segunda Comisión de Hacienda, aprobando la iniciativa sancionada ya en la Cámara de Diputados, para aumentar varios efectos, modificándose al efecto algunos de los preceptos relativos á la Ley de Ingresos, expedida el 3 de Junio del año próximo pasado.

El acuerdo con que termina ese dictamen, que fué aprobado sin discusión, es el siguiente:

PROYECTO DE LEY:

Art. 1o.—Se reforma la fracción II y el inciso E de la fracción XIV del artículo 1o. de la Ley de Ingresos vigente, promulgada el día 3 de Junio último, en los términos que en seguida se expresan:

II.—Diez por ciento adicional sobre los derechos de importación á que se refiere la fracción anterior.

XIV .....

E. Impuesto á los tabacos labrados conforme á la ley de 10 de Diciembre de 1832 y su reglamento de igual fecha, al decreto de 20 de Mayo de 1904, y demás prevenciones relativas, con la modificación de que las estampillas se expenderán á los precios siguientes:

I.—Las de cigarros y puros recortados nacionales, á razón de un peso cincuenta centavos el ciento.

II.—Las destinadas para cigarros extranjeros importados, á tres pesos cincuenta centavos el ciento;

IV.—Las destinadas para cualquiera clase de puros extranjeros importados, á doble precio del que respectivamente se fija en la fracción anterior para las de puros de perilla nacionales.

Art. 2o.—El deficiente que resulte entre los ingresos normales y los egresos autorizados por el presupuesto vigente y decretos de ampliación posteriores se cubrirá con el sobrante disponible de los veinte millones de pesos autorizados por el decreto de 30 de Octubre próximo pasado que figurará en la Cuenta de Presupuesto, como ingreso extraordinario. Si á pesar de esto, no se cubriere en su totalidad el deficiente, se tomarán de las reservas del Tesoro las cantidades que al efecto fueren necesarias.

ARTICULOS TRANSITORIOS.

Primero.—Esta ley comenzará á regir diez días después de su promulgación.

Segundo. Desde la fecha de la publicación de esta ley hasta diez días después de promulgada, á ningún fabricante de tabacos se venderá mayor cantidad de estampillas que la que proporcionalmente corresponda á ese período, tomando por base el importe de las estampillas compradas por cada fabricante en el tiempo transcurrido desde el primero de Julio último hasta el día de la publicación de esta misma ley, y un diez por ciento más."

EL SENADOR CALERO EN LA TRIBUNA.

Al declararse que continuaba la discusión en lo general sobre el dictamen de la Deuda Nacional Amortizable del cinco por ciento de 1913, se concedió la palabra en pro al senador Calero. Principió dando las gracias por haber asistido á la sesión el señor Ministro de Hacienda, á quien llamó íntegro y patriota funcionario, leal amigo y antiguo colega de gabinete. Siguió en una amplia disertación sobre cuestiones de orden político, que expuso estaban vinculadas muy íntimamente con la cuestión financiera comprendida en el dictamen.

Los que desean—dijo—que el presente Gobierno caiga, ya porque renuncie el Presidente de la República, ó porque lo derroque cualquier movimiento revolucionario, no han meditado sobre las desastrosas consecuencias que ella traería para el porvenir político de la República.

Es incuestionable que el Presidente Madero ha recibido su mandato por la voluntad expresa del pueblo, y que por tanto, es el genuino representante del principio de legalidad; y los que por amor á este principio abominamos cualquier movimiento revolucionario, tenemos que adoptar una actitud serena y debemos, por patriotismo y por deber, ayudar á este Gobierno, para que comprenda las demandas de la opinión pública.

Debemos recordar, señores senadores, la actitud que adoptamos cuando, bajo juramento de observar un absoluto sigilo, tratamos en memorable ocasión la fase sombría de nuestras relaciones internacionales, y obrar con igual cordura hoy que se trata de una cuestión de gran trascendencia para el país.

El señor Ministro de Hacienda que procede siempre de buena fe; pero que es profundamente optimista, quizá por ser nuevo en el campo político, ve con horror que se examine la situación política porque atravesamos y nos recomienda en sus declaraciones hechas en esta misma Cámara, el último viernes, que desentrañemos del dictamen la móvil y azarosa cuestión política, y que nos ocupemos sólo de la parte económica. Pero es que no somos una academia de finanzas, ni alumnos de economía política; la cuestión que se debate no es técnica, sino práctica, eminentemente práctica.

Ahora nos encontramos dentro de una verdadera erudición de pasiones políticas, mientras el país se acerca á dificultades gravísimas de orden internacional, ante los cuales no queremos abrir los ojos. Y puedo decir que estamos ahora pagando un pecado nacional, el gran pecado de haber puesto la vida del país en manos de un sólo hombre, á quien, por habernos mantenido lejos de la cuestión política, puede considerarse como responsable del actual desastre.

COMO OBSERVA EL SIGILO DIPLOMATICO EL SR. CALERO.

La paz no se restablece—continuó diciendo el senador Calero.—Durante los diez meses que con el carácter de embajador permanecí en Washington, mi sola misión fué la de estar diciendo al gobierno americano que la paz se restablecería en unas cuantas semanas, aunque en verdad no me sentía persuadido de mis palabras.

Debo confesar que cuando el general Huerta y yo partimos de la capital, él para combatir á la revolución, y yo para representar al Gobierno ante los Estados Unidos, salí descorazonado. Sin embargo, las fuerzas federales vencieron á los rebeldes y los siguen venciendo; contamos con un ejército que nunca había tenido el país, un ejército de sesenta mil hombres perfectamente armados y disciplinados, que ha sabido organizar con grande inteligencia el actual Ministro de Guerra, cuya obra puede equipararse á la de un Santos Degollado ó á un general Mejía, que sacaban soldados de las piedras de la montaña. Y á pesar de esto esto, la paz no se restablece. ¿Cuál es la causa? Es que el ejército, por numeroso que sea, no puede concentrarse en todos los puntos en que la rebelión existe, y la rebelión existe latente en toda la República.

La solución, pues, no es del orden militar, sino del orden político. El Presidente de la República es el símbolo de la ley; pero debe convencerse de que ésta no le da derecho para desoír la grita formidable de la opinión pública, que le pide una nueva orientación política. Si este Gobierno quiere vivir, debe tomar otro camino menos errado del que actualmente sigue.

Todavía el senador Calero se extendió en consideraciones políticas remontándose á la época en que el señor Madero hacía propaganda democrática; y hablando después de su obra revolucionaria, dijo que mientras que, salvo muy honrosas excepciones (y se refirió especialmente al senador Gómez) el Gobierno estaba rodeado de los que vistieron el kaki de la New England el 26 de Mayo de 1911, los que acudieron á su llamamiento revolucionario, se encontraban todavía sobre las armas.

LAS OBJECIONES DE CARACTER TECNICO

Terminada la profusa disertación que lo ocupara por más de una hora, el senador Calero pasó á objetar la iniciativa motivo del dictamen, desde el punto de vista financiero. Sobre este particular, haciendo uso de algunas frases dichas por el señor Ministro de Hacienda en sus declaraciones del viernes último y en la iniciativa original, y después de explicar que era, en su concepto, la emisión de bonos de la Deuda Nacional y que un empréstito, concluyó con que lo que se proponía, aun sin decirlo, era la contratación de un empréstito por cien millones de pesos, y tachó de híbrida la iniciativa.

Manifestó después, para sostener que los compromisos contraídos con empresas ferrocarrileras no habían vencido aún, que había ocurrido á la Secretaría de Comunicaciones, en donde se le habían proporcionado los siguientes datos:

El Ferrocarril de Antón Lizardo á Alvarado, que debe construir solamente 11 kilómetros, y que nunca estará construido porque sería absurdo abrir el puerto de Antón Lizardo, para hacer competencia al de Veracruz, tiene asignada una subvención de ochenta mil pesos; el de Puebla á la Laguna de Chacahua, ha construido cero kilómetros de terracería, tiene $3.5000,000 que vencerán en Mayo de 1913; el Ferrocarril de Santa Lucrecia tiene un subsidio de ..... $9.375,000, pagadero por cada cincuenta kilómetros de vía, y vencerá hasta 1922; el de Balsas á Zihuatanejo tiene una asignación de $6.000,000 y lleva construidos cero kilómetros.

De ahí es,—concluyó—que las subvenciones ferrocarrileras para las cuales se nos pide dinero, vencerán en las Calendas Griegas. Y todavía no sabemos ¿qué concesiones no se pagarán y qué contratos dejarán de cumplirse.

Siguió impugnando la iniciativa en lo que á la Caja de Préstamos se refiere, llamando gestión subrepticia y habilidosa á la que sobre el particular se ha desarrollado. Parece sorprendente, por otra parte, que el señor Ministro de Hacienda pida dinero para comprar todas las acciones de la Caja de Préstamos, y por otra diga que seguirá funcionando como sociedad anónima. Esto me da idea de un matrimonio formado sólo por el marido, ó de una disposición de alcalde de pueblo, que prohibiera las reuniones de más de una persona. Concluyó diciendo que se quería sustraer á esa institución de la cuestión política, y se principiaba por poner en su Consejo de Administración, á dos Secretarios de Estado, los señores Hernández y Gurza.

Atacó la emisión de todas las series de bonos, diciendo que lo que se quería era llenar las Cajas del Tesoro de dinero, aunque por doce años ó por tiempo que tardaran en vencer las subvenciones ferrocarrileras, se estuvieran perdiendo inútilmente los intereses respectivos.

Al referirse al tipo de interés marcado en la Cámara de Diputados y á lo dicho por el señor Ministro de Hacienda, acerca de que había recibido ofertas de los banqueros para tomar los bonos al 90 por ciento de su valor nominal, y que ni aún así el Gobierno se había resuelto á aceptar esas ofertas el señor Calero dijo que buenos tontos é insensatos iban á ser los banqueros que tomaran nuestros bonos á un tipo superior del marcado en una Cámara legislativa.

El señor Calero, trayendo á colación algunas de las grandes empresas financieras del señor Limantour, sostuvo que era mucho mejor contratar créditos á corto plazo, por cien millones, aun por doscientos; que él daría su voto si en ese sentido se le pidiera.

Lo que sucede—dijo—y hay que decirlo claro, es que el señor Ministro de Hacienda, desea salvar nuestro crédito nacional, que haya dinero para no girar en falso contra los bancos extranjeros, para sostener la fijeza del cambio, pues si no fuese por el alza de la plaza, cotizada á 28 peniques en Londres, por la cosecha de maíz pasada, que siendo abundante evitó la importación; por el cobre, por el café y por la del azúcar, México, se encontraría en la más terrible bancarrota, determinada por dos poderosas circunstancias para romper la balanza económica: el éxodo de capitales, es decir los que con el actual estado de cosas han tenido que emigrar y los que por este mismo motivo han dejado de venir.

Para sostener la idea de que era preferible contraer empréstitos á cortos plazos, dijo el señor Calero que toda vez que en México, si se autorizaba la emisión total de los bonos, quedaría imposibilitado para hacer nueva emisión en caso ofrecido, al mismo tipo, tendría que fijarle uno más bajo, el 4 por ciento, por ejemplo, y de este modo el crédito nacional retrocedería más de veinte años.

Para concluir el senador Calero, cuyo discurso duró cerca de dos horas, recordó esta frase célebre de Washington:

"Tanto en los negocios de vida privada como en los negocios de la vida pública, la honradez es la mejor política."

El senador Iglesias Calderón habló brevemente para rectificar hechos y rectificar algunos conceptos que sobre su discurso del sábado emitiera el senador Calero. Terminó diciendo que el responsable de la situación política actual era el General Díaz.

EL SR. MINISTRO DE HACIENDA REPLICA

Don Ernesto Madero, Ministro de Hacienda, abordó en seguida la tribuna para replicar al senador Calero. Principió diciendo que el discurso de este señor sólo lo había acreditado como un diplomático indiscreto y como un financiero detestable.

En seguida el señor Ministro hizo la siguiente enumeración de obligaciones vencidas que hay que pagar:

Ferrocarril Pan-Americano .....$	815,896.40
Ejecución de las obras del Río Nazas	435,000.00
Ejecución de las obras de los puertos de Coatzacoalcos y Salina Cruz ($2.500,000 en el primero y ... $500,000 en el segundo)	3.000,000.00
Indemnizaciones al gobierno chino	3.100,000.00
Indemnizaciones por daños en la revolución de 1910, que ascienden á 2.789 las aprobadas por la Comisión Consultiva y que la Secretaría de Hacienda no ha aprobado, sólo por falta de autorización...	3.947,513.28
Compra de 88,702 acciones de las series B y C de la Caja de Préstamos, la cual se llevará á cabo sólo que esta respetable asamblea dé su autorización	11.826,309.00
F. C. de Santa Lucrecia, que uno ó dos años terminará la construcción de 300 kilómetros, y F. C. de Balsas, que lleva construidos 40 kilómetros	3.000,000.00
Conclusión de las obras del Teatro Nacional...	3.000,000.00
Conclusión de las obras del Palacio Legislativo (pudiendo emplearse $300,000.00 en la conservación de las ya existentes, en dos años	10.000,000.00
Obras del puerto de Tampico, de donde acaba de regresar el señor Ministro de Comunicaciones, quien indica que es urgente el desazolve del río Pánuco y de la rada, así como la reparación de las escolleras	8.000,000.00
Ampliación del puerto de Veracruz y construcción del rompeolas	2.000,000.00
Obras en el puerto de Frontera	1.000,000.00
Suma aproximada de lo que hay que emplear en obras de utilidad pública, entendido que no se han considerado las obras en el puerto de Mazatlán	17.200,000.00
Subvenciones vencidas á F. C.	22.000,000.00
Caja de Préstamos ...	10.000,000.00
Conversión de las deudas	40.000,000.00
Indemnizaciones	5.700,000.00
Descuento y gastos aproximados	5.000,000.00
Total	$100.000,000.00

Ya ve, pues, el señor Calero—continuó el señor Ministro de Hacienda—cómo el Gobierno no pide dinero para contraer un empréstito ni para gastos de pacificación. Hágase á un lado la cuestión política y examínense las manifestaciones verdaderas de la vida pública. Lo que sucede es que tenemos exceso de democracia y exceso de política.

Por otra parte, el señor Calero parece olvidar las conversaciones que tuvo en Nueva York, cuando allá se encontraba el señor Lascuráin, con los banqueros, quienes recomendaban la total emisión de una deuda considerable y no en pequeñas partidas.

Hay que examinar asimismo la situación financiera mundial. En Europa se gestiona la adquisición de empréstitos por valor de cien millones de libras esterlinas, y si la oportunidad no se aprovecha ahora, si el Senado se niega á dar su autorización, tal vez por falta de ella nos veamos más tarde aún en el peligro de sufrir humillaciones.

EL SR. GURZA RECTIFICA.

En seguida el señor Ministro de Comunicaciones, don Jaime Gurza, habló para ofrecer al señor Calero la oportunidad de que cuando desearan datos oficiales verídicos, acudiera á él para que le fueran proporcionados, pues los que había leído en su discurso eran completamente falsos.

El señor Calero replicó que esos datos los había tomado de una publicación de la Secretaría de Comunicaciones, y el señor Ministro atribuyó la inexactitud en que había incurrido el señor Calero, á falta de interpretación correcta de dicha publicación.

A las ocho y veinte minutos de la noche se levantó la sesión, para reanudarse en la de hoy el interesante debate.

Nota Errónea

Un diario de la mañana, en su edición del día 30, asienta una nota falsa con relación al desfalco que en días pasados se descubrió en la Pagaduría de la Policía de esta ciudad.

El señor Luis Ramírez nos manifiesta que la verdad de esto fué de la manera siguiente: el señor Tesorero General de la Nación tuvo conocimiento de que el señor Luis Castañeda, no tenía sus cuentas al corriente y ordenó que el visitador examinase dicha oficina, habiendo encontrado, después de un minucioso recuento, un desfalco por $2,256.80.

Con este motivo, la Secretaría ha hecho efectiva la fianza que es mayor á lo malversado.

DEL POZO SE DECLARA GOBERNADOR DE PUEBLA

(Sigue de la primera plana.)

Tetela de Ocampo, en el Estado de Puebla, había rendido la protesta de ley como Gobernador constitucional de Estado.

El Sr. del Pozo añadía que no se había trastornado para nada el orden público, y que ya procedía á hacer los nombramientos de los funcionarios del Gobierno, para que éste pudiese entrar en ejercicio.

La mesa había dado el trámite de "transcríbase á la Secretaría de Gobernación;" pero el senador Enríquez lo reclamó diciendo que el hecho á que se contraía el mensaje de que se daba cuenta, además de significar una audacia y una ofensa que no podía calificar, ya que había sido el Senado el que resolviera el conflicto de Puebla, creado por la elección de Gobernador, entrañaba la comisión de un verdadero delito, castigado por la ley penal, y que por tanto, ese mensaje debía ser consignado al Procurador General de la República.

El senador José Diego Fernández expuso que el señor Enríquez tenía toda la razón; pero que en su concepto debía hacerse la consignación á la Secretaría de Justicia, ya que el Procurador General era un empleado subalterno de ésta.

Todavía habló el senador Víctor Manuel Castillo, para sostener que era al Procurador de la República á quien debería consignarse el asunto, y al fin fué modificado el trámite en ese sentido, con la adición de que se daría cuenta al Ministro de Gobernación.

Por Telégrafo para EL IMPARCIAL.

PUEBLA, Febrero 3.

Hoy se recibió aquí el telegrama del señor Presidente de la República en que trascribe el que le dirigió don Agustín del Pozo al mismo Primer Magistrado, comunicándole que había tomado ya posesión del Gobierno del Estado.

DEL POZO EN TETELA.

Sábese que Del Pozo salió de Xochiapulco y que está en Tetela, cabecera del Distrito de ese nombre. Allí nombró Secretario General de Gobierno al señor Jesús Z. Moreno; Jefe de Armas á Manuel Sánchez, rebelde que hace varias semanas incendió las estaciones de Santa Inés, Ahuatempan é Ixcaquixtla, y Recaudador de Rentas á Abraham Lucas, diputado á la actual Legislatura.

EL CORRESPONSAL.

Debilidad es Falta de Nutrición

suficiente para las necesidades del organismo. El verdadero remedio es *más nutrición*, y esta se obtiene con la legítima

EMULSION de SCOTT



(*de Aceite puro de Hígado de Bacalao con Hipofosfitos*)



que es alimento-concentrado y tónico á la vez.

47

ROPA JAEGER

de lana pura, sin mezcla de ninguna clase, es la ropa interior más higiénica.

PROTEGE

contra resfriados y cambios bruscos de temperatura.

LA LEGITIMA ROPA JAEGER

LA VENDE LA

ANTIGUA DROGUERIA DE LA PALMA

JOHANNSEN FELIX Y CIA.

MEXICO, D. F.

Avenida San Francisco 39. Apartado, 313.



Mantened el Cutis Joven.

Si teneis el cutis en condiciones saludables y vigorosos nuevos tejidos se forman constantemente para reemplazar á los que ya no tienen vida, por tanto, la deliciosa frescura de la piel se mantiene perfectamente.

Mantened los poros purificados y en actividad y haced uso del famoso Jabón Boratado de Mennen que los limpia de todo átomo de polvo y de todas las partículas dañinas que se acumulan en ellos.

Las ronchas, los barros, las espinillas ó cualquier otra imperfección del cutis pronto desaparecerán y dejarán el cutis limpio y de una suavidad deliciosa.

Hace muchos años que los especialistas de las enfermedades de la piel han aclamado el Jabón Boratado de Mennen y lo han recomendado como el mejor. Usadlo y vereis lo que hace para embellecer la piel.

No aceptéis sustitutos. Buscad la famosa marca de Mennen.

Fabricantes de los celebrados Polvos de Mennen de Talco Boratado.

Jabón Boratado de MENNEN

Gerhard Mennen Chemical Co., Newark, N. J., E. U. de A.

Agentes: LA BOTICA NUEVA, Monterey, México

FLORIENE

CREMA DE BELLEZA LA MAS ACREDITADA

A. GIRARD, 22, RUE DE CONDE, PARIS

AGENTES

E. MANUEL & C°, Av. 16 de Septiembre, 65

MEXICO

AFECCIONES NERVIOSAS, MENTALES, SEXUALES, CONSTITUCIONALES
Curadas por la "BIOPHORINE"
de
A. GIRARD
41, Rue d'Aléxia, Paris
Venta: En todas las Droguerías y Boticas

EL IMPARCIAL

DIARIO INDEPENDIENTE

EL GRAN REPERTORIO DE MUSICA
DE
A. WAGNER Y LEVIEN SUCS.
NO TIENE RIVAL EN CLASE Y PRECIOS
la. Capuchinas 21. México, D. F.

TOMO XXXIV. NUM. 6.904

Para la publicación de anuncios y réclames, dirigirse á S. B. G. Goetschel, Avenida del 16 de Septiembre 26. Sus Agentes en Europa. La Société Mutuelle de Publicité. 14 rue de Rougemont.—París. (Se.)

MEXICO, D. F.—Domingo 2 de Marzo de 1913.

SUBSCRIPCIONES:
Por tres meses . . . . . $ 3.00
Por seis meses 6.00
Por un año 12.00

PAGINAS VALEN 2 CVOS.

AS CONFERENCIAS QUE SE EFECTUAN N EL NORTE ANUNCIAN COMPLETA PAZ

Cónsul de México en Laredo, en- yer en la tarde, un amplio mea- á la Secretaría de Relaciones Ex- es, comunicando que en aquellos ntos, los comisionados de paz, an conferenciando con los jefes revolución del Norte, con objeto gar á un acuerdo satisfactorio.

los términos del telegrama en ón, fácilmente se puede apre- que las conferencias van por muy camino y que hoy podrán termi- legando á un acuerdo satisfacto- ra ambas partes.

noticias que en otras fuentes se ecibido en esta capital, dánse á a cierta que los revolucionarios orte, están prontos á firmar la á contribuir al restablecimiento den en el país, en los términos Gobierno lo disponga.

mensaje recibido en la misma aría ayer en la noche, hace sa- ue las negociaciones están para arse de manera conveniente pa- progreso de la Patria.

MEMORIA DEL DR. ARQUEZ VA A SER HONRADA

úblico no habrá olvidado de se- que en el tiroteo que tuvo lugar Plaza de Armas, el domingo con e inició la [illegible], el doctor Antonio Márquez, Jefe Cruz Blanca Neutral, cayó heri- muerte al estar cumpliendo con bilísima y generosa misión de er á los heridos.

ra que han pasado los días y se capacitado en los méritos del to y abnegado profesionista y sacrificio altruista que ocasionó erte, la figura del doctor Anto- árquez ha tomado las proporcio- un verdadero héroe del cum- nto del deber.

de que el malogrado facultati- amió la jefatura de la benéfica ción que dirigía, su valor, su ce- u actividad no desmayaron un te y grande fué el número de as de la guerra por sus cuida- beneficiados. El desinterés del Márquez fué tan señalado que á desatender su clientela más tiva para no abandonar á quie- ecesitaban de su filantropía. Sin de fortuna, al otro capital que

ue en la 3a. plana columna 1a.)

ES SUBSECRETARIO DE JUSTICIA EL LIC. G. GALINDO



SR. LIC. AGUSTIN GARZA GALINDO.

Ha sido nombrado para substituir al señor licenciado Manuel Mateos Alarcón, en el cargo de Subsecretario de Justicia, por haber éste presentado su renuncia, el señor licenciado don Agustín Garza Galindo.

El nuevo nombramiento ha sido recibido por los empleados con general agrado.

El nuevo Subsecretario prestará la protesta de ley ante el señor Ministro licenciado don Rodolfo Reyes, y estando presentes los altos empleados de la Secretaría, el lunes por la mañana, tomando desde ese día posesión de su nuevo cargo.

Como es de ley, la Secretaría de Justicia ya ha mandado imprimir las circulares, en las cuales se dará á conocer la firma y rúbrica del nuevo Subsecretario, que, como hemos dicho, principia sus labores desde el próximo lunes.

EL GRAL. A. YARZA TOMA POSESION DEL GOB. DE TLAXCALA

El general Alberto Yarza ha tomado posesión del Gobierno local del Estado de Tlaxcala, procediendo desde luego á restablecer el orden, recientemente alterado por un grupo de descontentos con la administración del Estado de referencia.

Según informes recibidos en esta, las condiciones de esa entidad han mejorado notablemente con la llegada del general Yarza, esperándose que en breve el orden estará restablecido por completo.

LAS COMISIONES DE LA CAMARA FUERON YA NOMBRADAS

En la sesión de ayer de la Cámara de Diputados, continuó la designación de las comisiones, iniciada en la sesión anterior.

La Gran Comisión presentó, para su aprobación, la siguiente lista de comisiones, que fueron aprobadas y previamente discutidas.

Administración: Rafael de la Mora, Fricciliano Maldonado, Pedro Galicia Rodríguez; suplente, Pedro B. Alvarez.

Biblioteca: Manuel F. de la Hoz, Alfonso Cravioto, Abraham Castellanos; suplente, Adolfo C. Gurrión.

Primera de Comunicaciones y Obras Públicas: Querido Moheno, Rafael de la Mora, Enrique Bordes Mangel; suplente, Salvador Martínez Alanís.

Segunda de Comunicaciones y Obras Públicas: Luis A. Vidal y Flor, Gabriel M. Oropeza, Pablo Salinas y Delgado; suplente Pedro R. Zavala.

Tercera de Comunicaciones y Obras Públicas: Manuel F. Villaseñor, Vicente Pérez, Francisco S. Arias; suplente, Miguel de Llave.

Primera de corrección de estilo: Jesús Urueta, Alfonso Cravioto, Juan

(Sigue en la 3a. plana Col. 3a.)

El Partido Liberal Democrático Adopta la Fórmula Díaz-de la Barra



MIEMBROS DEL CLUB LIBERAL DEMOCRATICO.

Con la importante junta que ayer por la tarde celebró en la casa del prosecretario, señor ingeniero Fernández Castellot, el Club Organizador del Partido Liberal Democrático, quedó definida la fórmula que ese partido político sostendrá en las próximas elecciones presidenciales. Dicha fórmula es la de Díaz-de la Barra.

Concurrieron á dicha sesión, que bien puede considerarse como preparatoria, cerca de treinta personas, entre las que pudimos anotar las siguientes: Pánfilo Maldonado, Cecilio Ocón, licenciado José Luis Requena, Manuel Puga y Acal, licenciado Gonzalo Alfaro, coronel Mauro Cándano, licenciado Miguel Lanz Duret, Mayor Francisco Espinosa, licenciado José Verea, Rafael de Zayas, licenciado Alonso Mariscal y Piña, ingeniero Enrique Fer-

(Sigue en la 2a. plana col. 6a.)

Es Enviada al Senado, Reformada, la Iniciativa Referente al Empréstito de los Cien Millones

Ayer fué enviada á la Cámara de Senadores, por la Secretaría de Hacienda, la iniciativa de ley relativa al empréstito de los cien millones de pesos.

El texto ha variado en el fondo y en la forma, pues la autorización que se solicita ha sido ampliada con gastos de pacificación y otros correspondientes á administración.

Probablemente en la sesión de mañana lunes se dará cuenta en la Cámara con la nueva iniciativa.

Esta dice así:

La circunstancia de haber quedado pendiente de reformarse el dictamen que ante esa H. Cámara presentaron las comisiones respectivas, acerca del proyecto de ley derivado de las iniciativas enviadas por esta Secretaría, con fecha 23 de Mayo y 11 de Octubre del año pasado, relativas á los recursos de carácter extraordinario que se solicitaron para diversas atenciones del servicio público, y el modo de ver que la Administración Interina de la República tiene respecto del monto de esos recursos, de la naturaleza de los objetos á que ellos deben destinarse y de la forma de obtenerlos, han determinado al Presidente de la República á dar instrucciones á la Secretaría de mi cargo, para que exponga á esa H. Cámara las ideas que el Ejecutivo tiene sobre el particular y á suplicar á la misma, se sirva acordar que esas ideas sean tenidas en cuenta por las citadas comisiones, al reformar el dictamen primitivamente presentado.

Considera el Ejecutivo que la deuda que debe contraerse debe tener dos caracteres perfectamente diversos. Una parte de ella necesita tener carácter exclusivamente nacional, pagadera en moneda del país, é importar la suma de $20.000,000.00. La otra, conviene al crédito de la nación, por la cuantía que deberá alcanzar, que sea contratada en el exterior, para ser pagada en moneda extranjera, y se considera necesario que ascienda á $100.000,000.00.

Una de las necesidades más apremiantes, es la de satisfacer los compromisos solemnemente contraídos por la nación, de pagar, dentro de los límites de la equidad, los daños causados por la revolución de 1910, y á ello autorizó desde luego el decreto de 31 de Mayo de 1911.

Tengo la honra de informar á ustedes, respecto del monto de los compromisos que por el concepto enun-

(Sigue en la 8a. plana Col. 1a.)

GOBIERNO OFRECE INDEMNIZAR A LOS EXTRANJEROS POR TODOS DAÑOS SUFRIDOS DURANTE EL BOMBARDEO DE LA CIUDAD

conducto de la Secretaría de ones Exteriores, el Gobierno ñor general Huerta se ha diri- los representantes de las na- extranjeras, para hacerles te que todo daño ocasionado en z días en que fué derrocado el rno anterior, será tomado en eración.

más, ampliamente se reconoce na voluntad del H. Cuerpo Di- tico, al haber tomado empeño restablecimiento de la paz, en a en que los combates hacían ar sangre mexicana.

conferencia tuvieron ayer en ñana los señores Embajador de tados, Mr. Henry Lane Wilson,

gue en la 3a. plana Col. 1a.)

ENTREVISTA CON EL SR. SUBRIO. DE RELACIONES A PROPOSITO DEL MOVIMIENTO CONSULAR

Uno de nuestros repórters entrevistó ayer en la mañana al señor licenciado don Carlos Pereyra, Subsecretario de Relaciones Exteriores, con el fin de que se sirviera hacernos algunas declaraciones sobre la reorganización del Cuerpo Consular mexicano, que, según se ha dicho en fuentes oficiales en los últimos días, iba á ser completamente inspeccionado.

El señor Pereyra, accediendo á nuestra súplica, se expresó en los términos siguientes:

"No se trata de perjudicar á ninguna persona; pero el Gobierno ha resuelto que todas las personas que anteriormente desempeñaban cargos consulares y que fueron destituídos para llevar en su lugar nuevos elementos del maderismo, vuelvan nuevamente á sus puestos, pues se trata de que los miembros del Cuerpo Consular que han empezado su carrera, la continúen sin interrupciones á fin de que en lo futuro presten garantías en tan trascendentales puestos.

Por acuerdo del señor Presidente de la República, hemos extendido ya algunos nombramientos de Cónsules y hecho algunas remociones que sin duda serán del agrado del público, debido á los méritos de las personas designadas."

NOMBRAMIENTOS DE CONSULES

Los nombramientos consulares hechos hasta ayer en la Secretaría de Relaciones Exteriores, son los siguientes:

El señor don José Aguilar fué designado para ir á Nogales, Ariz.; don J. Garza Castillo, para Phoenix; D. Fernando Baz, que estaba en Los Angeles, pasa con su mismo carácter á Eagle Pass, y á Los Angeles va el señor don Manuel Piña y Cuevas. Para Tucson fué designado el señor don Alejandro Ainslie, y para Calexico, don A. Aceves.

OTROS NOMBRAMIENTOS

En breve se harán nuevos nombramientos de Cónsules y Agentes Consulares, para ir reorganizándose este importante servicio de representantes comerciales.

INFORMES CONSULARES

Por informes recibidos ayer en la Secretaría de Relaciones Exteriores

(Sigue en la 2a. Plana Col. 7a.)

A EXTRADITADO FRANCISCO VILLA

hos sabido que la Secretaría de ones ha cambiado con el Go- americano, durante la mañana y, una serie de telegramas, to- ferentes á la extradición de sco Villa, á quien se traerá á apital, para ser juzgado por el de robo.

ha sido imposible conocer á fijo el texto de los mensajes dos; pero se nos asegura que son de capital importancia y as gestiones de la Secretaría do fructíferas, así como que el rno de la vecina República está te en concedería, esperándose un momento á otro llegue á es- xtraditado Villa.

GARON LOS SECRETARIOS DE OROZCO

oy, á las 2.10 a. m., llegaron sta capital los señores José doba y Rafael F. Flores, ce- arlos de Orozco, hijo, y de zco, padre, respectivamente. arza Aldape y David de la nte, que eran esperados en tren, llegarán hoy, según se informó, á las 7 a. m. El tren ecial pasó por la estación de zález á las 11 p. m.

señor Córdoba nos manifes- que sólo Garza Aldape viene éxico.

a daremos información más olia sobre la entrevista que cedió á un repórter de EL PARCIAL el señor José Cór- a.

FUE ASCENDIDO EL GRAL. H. AGUILAR



SR. BRIG. HIGINIO AGUILAR.

Sabemos que el señor Brigadier Higinio Aguilar, estuvo ayer por la mañana conferenciando con el señor Presidente de la República. No se conocen los puntos, seguramente de gran importancia, que se trataron en la citada conferencia. Por otra parte, sabemos que el General Aguilar fué ascendido á General de Brigada, y que ayer por la tarde salió rumbo á Puebla, donde se encargará del mando de las tropas que operan en la zona de ese Estado á Oaxaca, estableciendo, por disposición de la Secretaría de Guerra, el cuartel general de las citadas operaciones, en la ciudad de Tehuacán.

Se espera que por los esfuerzos del General Aguilar, en breve sea pacificada la zona á que aludimos y más aún contando con las extrictas y severísimas instrucciones con que marcha á combatir con los pocos alzados que se encuentran en la zona de referencia.

SON ASCENDIDOS LOS GENERALES DIAZ Y MONDRAGON Y LLAMADOS AL SERVICIO G. GUELLAR, PLATA, PALIZA Y EUGENIO RASCON

El señor general brigadier don Félix Díaz, que había pedido su separación del Ejército, hace algún tiempo, ha sido llamado á prestar sus servicios por el nuevo Gobierno, concediéndole el grado de general de brigada.

No se le ha designado comisión especial al señor general Díaz, pues deberá causar alta en la Plana Mayor del Ejército, quedando en disponibilidad.

Con motivo de su ascenso ha recibido numerosas felicitaciones de sus compañeros de armas y amigos.

EL GENERAL MONDRAGON.

Por acuerdo especial del señor Presidente de la República, con fecha de ayer se dió á conocer el nombramiento que se sirvió hacer en favor del general de brigada, Manuel Mondragón, concediéndole la banda de divisionario, que es la más alta jerarquía de nuestro Ejército.

El nuevo general de división es hijo del Colegio Militar, y su arma especial, en la que siempre se ha distinguido, es la de artillería, siendo de su invención los mecanismos de cierre de los cañones que se encuentran en actual uso.

Al ser ascendido el general Mondragón, continuará al frente del Ministerio de la Guerra.

(Sigue en la 3a. plana col. 3a.)

ES DIRECTOR DE INST. PRIMARIA EL SR. PROF. L. KIEL

La Secretaría de Instrucción Pública aceptó con fecha de ayer la renuncia que días atrás había presentado del puesto de Director General de Educación Primaria, el señor doctor José Terrés.

El texto de la contestación, cuya publicidad nos suplica el señor Ministro, dice así:

"Al comunicar á usted la aceptación de su renuncia, esta Secretaría se complace en dar á usted las más cumplidas gracias en nombre del Primer Magistrado y en el suyo propio, por los importantes servicios que prestó á la educación nacional en un pues-

(Sigue en la 3a. plana Col. 1a.)

EN JURISPRUDENCIA SE ABRIERON AYER LOS CURSOS

Los nuevos cursos escolares fueron inaugurados ayer por el señor Ministro de Instrucción Pública en la Escuela Nacional de Jurisprudencia.

El salón de actos del establecimiento se vió muy concurrido por profesores y pasantes de derecho, quienes hicieron al director de la Escuela, licenciado Julio García, vivas y entusiastas demostraciones de simpatía.

Concurrieron también entre el grupo de maestros, los señores licenciados Rodolfo Reyes y Manuel Mateos Alarcón, Secretario y ex-Subsecretario de Justicia, respectivamente.

El Secretario de la Escuela, licen-

(Sigue en la tercera Plana Col. 2a.)

EL NUEVO DIRECTOR DE LA E. PREPARATORIA FUE PRESENTADO AYER AL PERSONAL DOCENTE Y A LOS ALUMNOS

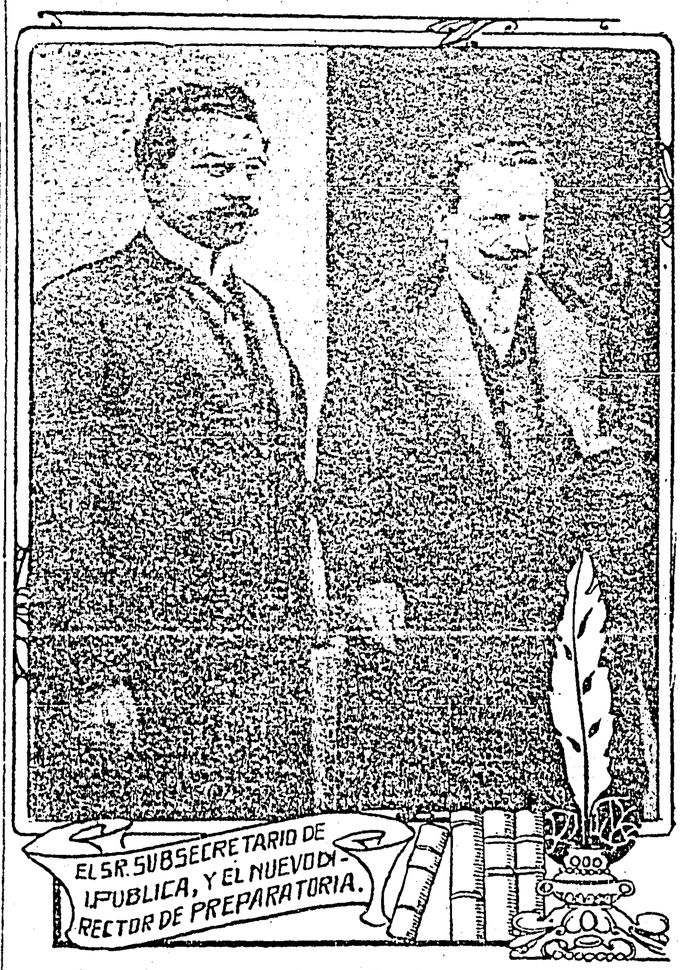

EL SR. SUBSECRETARIO DE I. PUBLICA, Y EL NUEVO DIRECTOR DE PREPARATORIA.

Con el entusiasmo que caracteriza, todas las reuniones estudiantiles, ayer se efectuó la presentación del nuevo director de la Escuela Nacional Preparatoria, licenciado Miguel V. Avalos, hecha por el Subsecretario de Instrucción Pública, doctor Enrique González Martínez.

En el anfiteatro del establecimiento, se efectuó un sencillo acto de felicitación, habiendo hecho uso de la palabra para despedir al viejo director, ingeniero Valentín Gama, y dar la bienvenida al licenciado Avalos.

(Sigue en la 3a. plana Col. 2a.)

ES ENVIADA AL SENADO, REFORMADA, LA INICIATIVA REFERENTE AL EMPRESTITO DE LOS CIEN MILLONES

(Sigue de la primera plana.)

ciado pesan sobre la nación, que, considerando simplemente cifras redondas, el importe de las reclamaciones presentadas ante la Comisión Consultiva de Indemnizaciones, es de..... $42.000,000.00; pero teniendo en cuenta el importe de las ya revisadas por la comisión aludida, que es, también en números redondos, de $9.500,000.00, de cuya suma corresponden aproximadamente cinco millones y medio á desechadas, y cuatro aprobadas, puede calcularse que el valor de las que definitivamente puedan quedar aceptadas, será poco más ó menos de... $17.000,000.00.

Parecerá extraño que, dado el importe total de las reclamaciones recibidas, se reduzca á menos del 50 por ciento la cifra de las que se calcula que serán aprobadas; pero hay que tener en consideración que, aunque de una manera general, la Secretaría de Hacienda no ha dictado aún resolución definitiva sobre las reclamaciones; los datos ministrados por el departamento correspondiente, ponen de manifiesto que muchas de ellas comprenden en realidad perjuicios originados y no daños causados, y ha quedado establecido ya el criterio de que la nación no puede ni debe estar obligada á la indemnización de aquéllos, sino solamente al pago de éstos. Además, muchos de los reclamantes han tenido una gran deficiencia en las pruebas que han rendido, y la Secretaría de Hacienda debe cuidar de una manera estricta, que la prueba sea completamente eficaz, hasta donde sea posible en el orden jurídico, eliminando, al dictar las resoluciones respectivas, consideraciones que se basen exclusivamente en el criterio individual, supuesto que precisa, ya que se trata de imponer cargas á la nación, que la determinación del monto de ellas esté sujeta á reglas fijas é invariables, en el orden de las pruebas.

CIEN MILLONES DE EMPRESTITO.

A los $17.000,000.00 antes dichos, hay que agregar la suma de..... $3.100,000.00, aprobada ya por una convención diplomática, para indemnizar de los daños causados á los súbditos chinos por los sucesos de Torreón, y que, conforme al convenio celebrado, debió haber sido pagada el 15 del corriente.

Tratándose de daños producidos exclusivamente dentro del territorio nacional, es lógico establecer que la deuda que para el pago de ellos se contraiga, tenga únicamente el carácter de nacional y sea pagadera en moneda del país; y es una imprescindible necesidad que los pagos se hagan, no en dinero efectivo, sino mediante la entrega directa á los acreedores por daños, de los títulos que representen esa deuda. De otro modo, el sacrificio para la nación sería doble, pues debe prevenirse el caso de que no puedan colocarse los títulos sino á un valor inferior al representativo, mientras que, desde luego, quedará la nación obligada al pago de los intereses por el valor nominal de la deuda, y más tarde tendrá la necesidad de satisfecar íntegramente las cantidades que los títulos representen.

Existe otra clase de necesidades públicas, que hacen imprescindible la contratación de un empréstito en cantidades respetables, que la Secretaría de mi cargo fija en la cantidad de $100.000,000.00.

Se señala esa suma porque las necesidades de la Administración, que urge á toda costa atender, son demasiado grandes. Ante todo, es un hecho que en estos momentos hay un importante movimiento en favor de la paz, y que todos los mexicanos, no solamente experimentamos la necesidad de ella como base de una prosperidad futura, sino que abrigamos la convicción de que se logrará alcanzarla, por la confianza que se tiene en un Gobierno fuerte, porque goza del apoyo decidido de la opinión pública.

LE REORGANIZACION NACIONAL.

Siendo esto así, se impone la urgencia de comenzar á la mayor brevedad una labor de reorganización de los diversos ramos de la Administración Pública, que en parte estaba ya indicada desde los últimos tiempos del Gobierno que presidió el señor general don Porfirio Díaz, pero que se ha hecho más palpable ahora que el país ha sufrido los trastornos consiguientes á una época revolucionaria.

La reorganización de los elementos de fuerza de que dispone el Poder Público, no solamente se impone por lo que respecta al número de hombres que la Secretaría de Guerra considere necesarios, sino á las condiciones en que debe ponerse á esos hombres y al Cuerpo Administrativo Militar, cosas ambas que han de tenerse presentes desde el momento en que se acepte una nueva base de reclutamiento.

La Scretaría de Fomento, por su parte, tiene un amplísimo programa que desarrollar para resolver los múltiples problemas que se relacionan con el bienestar de las clases populares y con el fomento de nuestra riqueza agrícola; y en el ramo de Instrucción Pública, para no mencionar aquí sino aquellos que más necesitados están de un impulso vigoroso, demanda una especial atención, que no puede dejar de tomar en cuenta un Gobierno que se imponga una labor de cultura.

EL EMPRESTITO SE CONTRATARA EN EL EXTRANJERO.

No por el hecho de que en los breves días que cuenta hasta ahora el actual Gobierno no le sea posible detallar pormenorizadamente la inversión de los $100.000,000.00 del empréstito para el que se solicita autorización, debe inferirse que pueda ponerse en duda la necesidad de esa suma, pues basta apuntar someramente, como queda hecho, algunas de las atenciones que está destinado á satisfacer, para que se comprenda que, lejos de ser excesiva dicha suma, ha sido dictada por un espíritu prudente de economía y calculada sobre un mínimo de lo que pueda requerirse para los trabajos tan trascendentales ya mencionados y que son todos ellos preliminar forzoso del afianzamiento de la paz sobre base sólida.

Dada la suma que se ha considerado necesaria, como mínimum, es claro que lo más conveniente es conseguirla en los mercados extranjeros, porque aunque pudiera obtenerse dentro del país, éste está necesitado de que se restablezca en los límites de la posibilidad, una corriente de dinero del exterior al interior, que aumente de un modo considerable el "stock" disponible de los capitales circulantes. Cantidades menores á la ya expresada, tendrían el inconveniente de que no se harían sentir de manera notable en las condiciones económicas del país.

Por otra parte, la respetabilidad que nuestro Gobierno ha llegado á alcanzar en los mercados extranjeros, no consiente que se hagan operaciones por pequeñas cantidades que den el aspecto de la falta de plan financiero amplio y bien coordinado, y, además, indicaría el temor de que solicitudes de mayor cuantía no obtuvieran una buena acogida.

EN LAS MEJORES BASES SERA COLOCADO.

Ha sido costumbre en proyectos semejantes al presente, que se fijen condiciones precisas dentro de las cuales se soliciten los empréstitos cuya autorización se desea.

La Secretaría de mi cargo considera que debe prescindirse de estas restricciones, con el objeto de aprovechar las oportunidades que el crédito de la nación presente, pues cualquiera limitación, no puede menos que entorpecer el éxito de las operaciones, obligando á desaprovechar las circunstancias propicias que no estuvieran comprendidas dentro de los sacramentales límites que se impusieran á la autorización.

El infrascrito Secretario de Hacienda asegura, de una manera solemne, que colocará el empréstito sobre las mejores bases que sea posible, y que no omitirá esfuerzo alguno para que las condiciones en que se llevé á cabo sean las más provechosas para la nación.

En vista de lo expuesto, ruego á ustedes se sirvan dar cuenta con este oficio á la H. Cámara de Senadores, á la que el Ejecutivo suplica atentamente se sirva acordar que las Comisiones Dictaminadoras tengan en cuenta el adjunto proyecto, al reformar su dictamen, según lo acordado por la propia Cámara.

Protesto á ustedes las seguridades de mi atenta y distinguida consideración.

México, Febrero 28 de 1913.

LAS REFORMAS AL DICTAMEN.

Proyecto de reformas á la parte resolutiva del dictamen de las Comisiones de Hacienda y Crédito Público de la Cámara de Senadores.

CAPITULO 1o.

Artículo 1o.—Se crean, bajo la denominación de "Deuda Nacional Amortizable del 5 por ciento de 1913," nuevos títulos de la Deuda Nacional, en los términos que previene el presente decreto, y que se destinarán al pago de las indemnizaciones que sean procedentes y que consistan exclusivamente en daños causados á la propiedad privada por los movimientos revolucionarios habidos en el país, del 20 de Noviembre de 1910 al 5 de Junio de 1911, y al pago de la indemnización convenida con el Gobierno chino, por los sucesos de Torreón. El pago se hará mediante la entrega directa de los bonos que se emitan á los individuos cuyas reclamaciones lleguen á aprobarse definitivamente.

Artículo 2o.—No podrán ser pagadas con los bonos de que habla el artículo anterior, las reclamaciones que consistan en la indemnización de perjuicios originados por la revolución.

Artículo 3o.—La "Deuda Nacional Amortizable del 5 por ciento de 1913," se pagará en moneda del cuño nacional, y devengará, mientras no sea amortizable, intereses á razón del cinco por ciento anual, pagaderos por semestres vencidos, el 1o. de Enero y el 1o. de Julio de cada año. Los bonos comenzarán á devengar intereses el 1o. de Julio de 1913, y el primer cupón se pagará el 1o. de Enero de 1914.

Artículo 4o.—La emisión de los bonos de la "Deuda Nacional Amortizable del 5 por ciento de 1913," se hará en una sola serie, por valor de... $20.000.000.00 (veinte millones de pesos) nominales.

Artículo 5o.—El Ejecutivo reglamentará los artículos 1o. y 2o., para fijar reglas que detallen las reclamaciones que deban aceptarse dentro del criterio general expresado por dichos artículos, y expedirá disposiciones á las cuales deba sujetarse la calificación de las pruebas de las reclamaciones que se presenten, sobre la base de eliminar hasta donde sea posible, los elementos de simple convicción individual.

El mismo Ejecutivo reglamentará, igualmente, los demás artículos del presente capítulo, para fijar las condiciones de emisión y amortización de los bonos y sus respectivos cupones.

CAPITULO 2o.

Artículo 6o.—Se autoriza al Ejecutivo para contratar en el extranjero un empréstito hasta por la cantidad de $100.000,000.00 (cien millones de pesos), que se destinarán á las atenciones más preferentes del servicio público.

Artículo 7o.—Las condiciones bajo las cuales el Ejecutico contratará el empréstito exterior de que habla este capítulo, serán las que á su juicio considere más favorables.

Artículo transitorio.—Hecha la emisión de los bonos de la "Deuda Nacional Amortizable del 5 por ciento de 1913," y colocado el empréstito exterior de $100.000,000.00 (cien millones de pesos), el Ejecutivo dará cuenta al Congreso de las condiciones en que las dos operaciones queden consumadas.

México, 28 de Febrero de 1913.

T. ESQUIVEL OBREGON.

"EVINRUDE"

MOTOR MOVIBLE PARA BOTES DE REMO Y CANOAS.

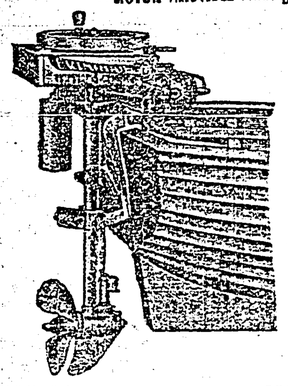

En un minuto puede colocarse en la popa de cualquier bote de remo y hacerlo marchar á más de 7 millas por hora. También se usa en canoas, y puede ajustarse según la profundidad y á cualquier ángulo de la Popa.

Se gobierna con la hélice.

Reversible.

El gasto de combustible es insignificante.

Más de 8,000 en uso en todas partes del mundo.

Peso del motor de 2 c. de f., 55 lbs.

Peso del motor de 3 1/2, de 95 lbs.

Cada motor está completamente garantizado.

Escríbase solicitando catálogo y precios.

Melchior, Armstrong & Dessau,

DEPT. E-2. 116 BROAD ST. NUEVA YORK, E.E. U.U.

LA NAVAJA DE SEGURIDAD "EVER READY"

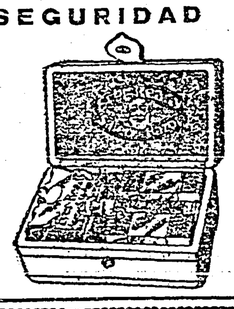

Es preferida á las que cuestan $10 y más.

Hay 4.783,000 de estas navajas en uso actual.

El juego consta de: Un mango niquelado y 12 hojas finas.

Además, dentro del mango va un asentador. Todo esto en un estuche muy bonito y fino.

Con cada hoja se pueden rasurar de 10 á 20 veces sin que sea necesario afilarla. Con asentarla de vez en cuando la hoja le servirá toda la vida.

El precio del juego es de $2.50, (por correo), $2.62. Hojas extra, $1.50 la docena, (por correo $1.62.)

A. A. ACOSTA:

Avenida San Francisco 16. México, D. F.

VINOS Y COGNACS PEDRO DOMECQ

M. GARCIA. APARTADO 1450 MEXICO

INTERNATIONAL BANKING CORPORATION

Avenida Isabel la Católica Núm. 33

MEXICO, D. F.

DEPARTAMENTO DE CAJAS DE SEGURIDAD

Ofrece gran comodidad para los subscriptores; departamentos privados para la distribución de valores. Sólo tendrá acceso á las Cajas la persona en cuyo nombre esté el arrendamiento, ó la que ésta autorice debidamente. En épocas de disturbios es mucho más seguro tener uno sus valores en Cajas de Seguridad.

PRECIO: tamaño chico, $15.00, tamaño grande $40.00 al año

PIDANSE INFORMES.

MUCHOS SON LOS NIÑOS QUE MUEREN ANUALMENTE

á causa de la leche adulterada que beben. Déle usted al suyo

LECHE MALTEADA DE HORLICK

Y LO VERA UD. SALUDABLE, BELLO Y ROZAGANTE.

ES EL UNICO SUSTITUTO DE LA LECHE MATERNA.

Pídase muestra gratis, mencionando este periódico, á los Sres. Horlick's Malted Milk Co., de Racine, Wis., E. U. de A.

Agentes Generales: VINCENTY HNOS. Apdo. 1236. México, D. F.

PARA CURAR ó ALIVIAR LA TOS

TÓMENSE LAS ANTIGUAS Y RENOMBRADAS PASTILLAS PECTORALES DEL Dr. ANDREU

Pídanse en las farmacias

ASMÁTICOS

usad los CIGARRILLOS y PAPELES AZOADOS del mismo AUTOR, que calman el ASMA al instante, por fuerte que sea

Representante General en México: OCTAVIO SARTI, 2a. Calle de López número 25.

Las mejores fotografías y postales del Señor Ingeniro Don FELIX DIAZ ESTAN DE VENTA EN LA FOTOGRAFIA DE EMILIO LANGE AVE. SAN FRANCISCO No. 1.

Esquina San Juan de Letrán. Propiedad Artística Asegurada

$200 AL MES! TENGA NEGOCIO PROPIO





Si está Vd. ganando menos de $60 á la semana, debería escribirnos hoy mismo. Podemos ayudarle á que consiga riquezas y ser hasta independiente por medio de nuestro plan. Podrá trabajar cuando le plazca, donde más le convenga, tendrá siempre dinero y los medios de conseguirlo en abundancia.

¡LE GUSTARIA salir de su casa para hacer un viaje de recreo y al mismo tiempo hacer negocio, parando en los mejores hoteles, y vivir como un gran señor, haciendo una ganancia líquida de $6 dólares al día? Puede trabajar en los sitios de recreo, en las esquinas de las calles muy concurridas, en donde haya fábricas ó establecimientos, en cualquier parte y en todas partes, á diez minutos de distancia de su casa ó en cualquier país lejano. Coloque la máquina en cualquier sitio que se le antoje y obtendrá 10 dólares cada día que trabaje después de cubrir los gastos de operación.

FOTOGRAFIAS DIRECTAS SOBRE TARJETAS POSTALES.

Mi proposición es la MARAVILLOSA MAQUINA CANADA DE COMBINACION, con la cual puede Vd. sacar instantáneamente y revelar once estilos distintos de retrato, incluyendo Botones, cuatro estilos y tamaños de Tarjetas Postales de Papel, y seis estilos de retratos de Pendiente tipo. Cada plancha puede revelarse sin hacer uso de películas ó negativos, y estará lista para ser entregada á su parroquiano en menos de un minuto después de hacerse la exposición. Con esta CAMARA FOTOGRAFICA TAN NOTABLE pueden Sacarse 100 retratos por hora. Todo el mundo quiere retratarse, y cada venta que haga significará un negocio y le traerá más ventas.

NO SE NECESITA EXPERIENCIA

Cada Equipo va acompañado de instrucciones sencillas, y puede Vd. empezar á hacer dinero á los quince minutos de haber recibido el equipo.

ENORMES GANANCIAS

Max Brodie dice: "Hice $4,771.50 en once meses. Mis ganancias por término medio fueron á razón de $11.50 al día."

E. D. Gipson dice: "Con mi equipo he obtenido una ganancia líquida de más de $250."

D. N. Elmore escribe: "No he llevado cuenta, pero con mi Cámara he conseguido de 15 á 18 por semana sin interrupción, lo cual supera á todos los demás."

Centenares de cartas como estas prueban las enormes posibilidades para hacer dinero en este nuevo y agradable negocio.

Puede Vd. comprarse este MARAVILLOSO EQUIPO FOTOGRAFICO por una cantidad insignificante, pudiéndolo en condiciones de ganar dinero al acto. Si quiere Vd. ser independiente y ser absolutamente dueño de un negocio, escríbanos hoy mismo y á vuelta de correo le enviaremos folleto acerca de esta MAGNIFICA PROPOSICION, incluyendo cartas con muestras pruebas auténticas de todas partes del mundo. NO SE DESANIME CONTESTE ESTE ANUNCIO HOY MISMO.

L. LASCELLE, Mgr.

627 W. 43d St., Dept. 113 New York, E. U. A.



LA CASA OPTICA DE MEXICO

Los más elevados grados se hacen con prontitud y esmero.

PRECIOS MODICOS.

Hemos hecho que nuestra casa sea la más grande de su clase en México. Fabricamos los más delicados cristales y tenemos en existencia los mejores estilos en Anteojos y Lentes.

Entérese usted del precio de nuestros Anteojos Prismáticos, de los cuales almacenamos la más grande existencia en México.

Pida nuestro Catálogo No. 20.

MEXICO OPTICAL CO.

Apartado 1722, Ave. Independencia, No. 2.—México, D. F.

E. TALLERI & Co. MEXICO DE MOSAICOS Y AZULEJOS

3a. Nuevo Mexico 65 y 69

ASEGURESE, ANTES DE GASTAR SU DINERO,

de que los efectos que compra son de buena clase y de legítima procedencia.

Hemos sabido que el famoso

ABONO FELIX

Está siendo adulterado con substancias inferiores y vendido como producto legítimo

El verdadero

ABONO FELIX

debe exigirse empacado en costales originales cerrados con sellos de plomo de nuestra

FABRICA "LA VIGA"

QUE ES LA MEJOR GARANTIA DE SU LEGITIMIDAD.

JOHANNSEN, FELIX Y CIA.

ANTIGUA DROGUERIA DE LA PALMA.

Apartado 313. México, D. F.

Depósito en S. JUAN DE LAS HUERTAS, TETELES y ZARAGOZA, Pueb.

GRATIS para los HOMBRES

INDICA COMO CURARSE EN CASA

Todo hombre que sufre debe pedir hoy un ejemplar de este Maravilloso Libro Gratis. Vale $10.00 en oro á todo hombre enfermo — hoy es gratis para Ud. Este libro dice en términos claros, como un hombre sano puede evitar contraer enfermedades. El joven que esté próximo á casarse, adquirirá conocimientos útiles en la lectura de este libro. Si sufre Ud. de Enfermedades del Estómago, Indigestión, Estreñimiento, Enfermedades del Hígado, Intestinos, Riñones, Vejiga; Debilidad Nerviosa, Virilidad Perdida, Sueños Lascivos ó Impotencia; Envenenamiento de la Sangre ó Sífilis, Sangre Impura ó Escrófula, Enfermedades Contagiosas; si se siente Ud. Débil, Nervioso, Melancólico, si se siente Ud. Desalentado, Falto de Ánimo y Agotadas sus Fuerzas, si está Ud. Sufriendo de Males de la Juventud, Reumatismo, ó cualquiera otra enfermedad ó desorden orgánico peculiar de los hombres, este libro que hoy ofrecemos gratis le indicará como obtener una curación pronta y permanente, de una manera privada, y en su propia casa. En él hallará Ud. explicado en sencillísimos términos, porqué está Ud. hoy sufriendo, y cómo podrá Ud. recuperar la salud perdida. Es en sí un volumen de sabiduría, y contiene todos aquellos conocimientos de carácter privado que todo hombre, rico ó pobre, casado ó soltero, sano ó enfermo debe de saber y observar. Los consejos que este libro gratis contiene hacen que sea de un valor inestimable. Si otros doctores han fracasado en su caso, y no han podido devolverle la salud, fuerza y vigor, no por eso debe Ud. de perder las esperanzas de curarse, no se desanime. Pida hoy mismo un ejemplar de esta Gran Guía á la Salud.

LEA UD. ESTA CARTA.

Elizabeth, N. J., Nov. 19 de 1912.

Dr. Jos. Lister & Co., Chicago, Ill.—Muy estimados señores:—Tengo hoy el placer de manifestarles que este libro con el cual me han favorecido, está muy cuidadosa y científicamente escrito, lo que ha requerido un vasto conocimiento de la materia que trata. Hoy considero á Dr. Jos. Lister & Co. uno de los más grandes benefactores del género humano, puesto que han divulgado sus vastos conocimientos para beneficio de los hombres. Los hombres, después de haberlo leído, pueden fácilmente evitar el contraer enfermedades. Yo había ya leído varios libros parecidos, pero uno tan práctico como este, no hay otra institución que lo posee. Sírvanse aceptar mis más sinceras gracias por su libro, y si algún día supiese yo de alguna persona que necesitase de su cuidado, tendré sumo gusto en recomendarles. A. Z.

Envíenos hoy por correo el Cupón adjunto. Por ello no quedará Ud. bajo obligación alguna hacia nosotros. No enviamos medicina alguna excepto bajo orden de Ud. Este libro es enviado por correo Porte Pagado y en Paquete Sellado sin que nadie pueda enterarse de su contenido.

CUPÓN PARA LIBRO GRATIS.

DR. JOS. LISTER & CO., Sp. 650, 208 N. Fifth Ave., Chicago, Ill., U.S.A.

Muy Sres. Míos:—Estoy interesado en su Oferta del Libro Gratis y les agradeceré se sirvan mandarme inmediatamente un ejemplar.

Nombre completo.....

Calle y número.....

Ciudad ó Villa.....

Estado..... País.....

EL REPERTORIO DE MUSICA
DE
OTTO Y ARZOZ
Es el más BARATO y el MEJOR SURTIDO.
Se sirven todos los Pedidos a Vuelta de Correo
CATALOGOS GRATIS.
Av. 5 de Mayo 57 y 61. Apartado 14

EL PAIS

DIARIO CATOLICO

Director, LIC. JOSE ELGUERO.
Fundador, TRINIDAD SANCHEZ SANTOS.
Gerente General, MANUEL LEON SANCHEZ.

"Autopiano"
EL MEJOR PIANO AUTOMATICO
PIDA UD PRECIOS Y MAS DETALLES
UNICO AGENTE
ENRIQUE MUNGUIA
MEXICO AV SN FCO 30 APT 1425

AÑO XV. 4,189 MEJICO

Para la publicación de anuncios y reclames, dirigirse a B. y G. Goetschel, Av. 16 de Septiembre, 26. Sus agentes en Europa, La Société Mutuelle de Publicité, 14 rue de Rougemont.—Paris (9e.)

PRO ARIS ET FOCIS CERTARE

PRECIOS DE SUBSCRIPCION:
En la capital, un mes . . . . . $ 1.00
En los Estados, seis meses. . . . $ 6.00
PRECIOS DE VENTA:—Número del día $0.02. Atrasados, $0.10.

DOMINGO 2 DE MARZO DE 1913

$100,000,000 SE PIDEN AL SENADO PARA URGENTES GASTOS DE LA NACION

EN LA INICIATIVA DE LA SECRETARIA DE HACIENDA SE EXPLICA POR QUE SE CONTRATA EN EL EXTRANJERO

En la sesión de ayer en el Senado, se dió lectura con la iniciativa enviada por la Secretaría de Hacienda, para la creación de una deuda nacional de 1913, que aunque tiene alguna referencia con los cien millones solicitados por el gobierno maderista, es enteramente diferente.

Dicha iniciativa dice así:

LA INICIATIVA

La circunstancia de haber quedado pendiente de reformarse el dictamen que ante esa H. Cámara presentaron las comisiones respectivas acerca del proyecto de ley, derivado de las iniciativas enviadas por esta Secretaría con fecha 23 de mayo y 11 de octubre del año próximo pasado, relativas a los recursos de carácter extraordinario que se solicitan para diversas atenciones del servicio público, y el modo de ver que la Administración interina de la República tiene respecto del monto de esos recursos, de la naturaleza de los objetos a que ellos deben destinarse y de la forma de obtenerlos, han determinado al Presidente de la República a dar instrucciones a la Secretaría de mi cargo para que exponga a esa H. Cámara las ideas que el Ejecutivo tiene sobre el particular y a suplicar a la misma se sirva acordar que esas ideas sean tenidas en cuenta por las citadas comisiones, al reformar el dictamen primitivamente presentado.

DEBEN SER DOS EMPRESTITOS

Considera el Ejecutivo que la deuda que debe contraerse debe tener dos caracteres perfectamente diversos. Una parte de ella necesita tener carácter exclusivamente nacional, pagadera en moneda del país, e importar la suma de $20.000,000.00. La otra, conviene al crédito de la Nación, por la cuantía que deberá alcanzar, que sea contratada en el exterior, para ser pagada en moneda extranjera, y se considera necesario que ascienda a $100.000,000.00.

Una de las necesidades más apremiantes, es la de satisfacer los compromisos ya solemnemente contraídos por la Nación, de pagar, dentro de los límites de la equidad, los daños causados por la revolución de 1910, y a ello autorizó desde luego el decreto de 31 de mayo de 1911.

Tengo la honra de informar a ustedes, respecto del monto de los compromisos que por el concepto enunciados pesan sobre la Nación, que considerando simplemente cifras redondas, el importe de las reclamaciones presentadas ante la Comisión Consultiva de Indemnizaciones, es de $42.000,000.00; pero teniendo en cuenta el importe de las ya revisadas por la Comisión aludida, que es también en números redondos, de $11.500,000.00 de cuya suma corresponde aproximadamente cinco millones y medio a desechadas y cuatro aprobadas, puede calcularse que el valor de las que definitivamente puedan quedar aceptadas, será poco más o menos de $17.000,000.00.

LAS RECLAMACIONES SE REDUCEN A UN CINCUENTA POR CIENTO

Parecerá extraño que, dado el importe total de las reclamaciones recibidas, se reduzca a menos del 50 por ciento la cifra de las que se calcula que serán aprobadas; pero hay que tener en consideración que, aunque de una manera general, la Secretaría de Hacienda no ha dictado aún resolución definitiva sobre las reclamaciones, los datos ministrados por el Departamento correspondiente ponen de manifiesto que muchas de ellas comprenden en realidad perjuicios originados y no daños causados, y ha quedado establecido ya el criterio de que la Nación no puede ni debe estar obligada a la indemnización de aquellos, sino solamente al pago de éstos. Además, muchos de los reclamantes han tenido una gran deficiencia en las pruebas que han rendido, y la Secretaría de Hacienda debe cuidar de una manera estricta que la prueba sea completamente eficaz, hasta donde sea posible en el orden jurídico, eliminando al dictar las resoluciones respectiva, consideraciones que se basen exclusivamente en el criterio individual, supuesto que precisa, ya que se trata de imponer cargas a la Nación, que la determinación del monto de ellas esté sujeta a reglas fijas e invariables en el orden de la pruebas.

LA INDEMNIZACION A CHINA

A los $17.000,000.00 antes dichos, hay que agregar la suma de $3.100,000 aprobada ya por una convención diplomática para indemnizar de los daños causados a los súbditos chinos por los sucesos de Torreón, y que conforme al convenio celebrado debió haber sido pagada el 15 del corriente.

Tratándose de daños producidos exclusivamente dentro del territorio

(Sigue en la 3a. plana, col. 1a.)

SE HA NOMBRADO SUBSECRETARIO DE JUSTICIA

EL DESIGNADO ES EL CONOCIDO ABOGADO D. JESUS GARZA GALINDO



SR. LIC. D. AGUSTIN GARZA GALINDO

Por acuerdo del señor Ministro de Justicia, con fecha de ayer se extendió nombramiento de Subsecretario de dicha Secretaría de Estado, en favor del conocido abogado Jesús Garza Galindo, que goza en los círculos jurídicos de generales simpatías por su talento y antecedentes.

Dicho abogado, ha desempeñado importantes puestos en la Administración de Justicia, durante el Gobierno del señor general don Porfirio Díaz, abandonándolos al apoderarse del Gobierno el régimen maderista.

El nuevo Subsecretario de Justicia, tomará posesión de su puesto el día de hoy, rindiendo antes la protesta de ley que le tomará el licenciado don Rodolfo Reyes, Ministro del Ramo.

* * *

El señor Lic. Garza Galindo, es ventajosamente conocido en el foro mejicano y desde estudiante de leyes logró sobresalir, mereciendo por esto la estimación de sus maestros y condiscípulos. Obtuvo los primeros premios en todos los años desde la Escuela Preparatoria hasta terminar su carrera y en 1904, logró en Monterrey el título de abogado.

(Sigue en la 2a. plana, col. 5a.)

EL GOBERNADOR FUENTES RENUNCIO, ESTA PRESO Y SE LE VA A CONDUCIR A MEJICO, PARA JUZGARLO COMO REO DE REBELION

CARRANZA NO SE SOMETE Y EXCITA A LA REVUELTA

DEL GOBERNADOR DE SONORA NO SE HAN RECIBIDO NOTICIAS

Telegrama exclusivo para EL PAIS.

AGUASCALIENTES, 1o. de marzo.—El Congreso del Estado, aceptó la renuncia que del elevado cargo de gobernador, presentó el señor Alberto Fuentes D., que al triunfo de las armas revolucionarias se negó a reconocer al nuevo gobierno.

La Legislatura, designó para substituir al señor Fuentes, al brigadier don Carlos García Hidalgo, quien rindió la protesta de ley, haciéndose, desde luego, cargo del Poder Ejecutivo.

La designación del señor García Hidalgo, fué recibida por el pueblo con grandes muestras de regocijo, que se tradujeron en entusiastas vivas, mientras las campanas de todos los templos eran echadas a vuelo.

Fuentes, como dije en mensaje anterior, al ver que se enviaban numerosas fuerzas en su persecución, se consideró perdido, y abandonó a sus compañeros de aventura, presentándose ayer por la tarde al cuartel general, de donde poco después salía libre bajo su palabra.

A las once de la noche, acatando una orden librada de esa capital, se le aprehendió, y ha quedado con centinelas de vista.

Probablemente se le enviará a esa capital, para ser juzgado por el delito de rebelión.

SE PERSIGUE AL INDIO MARIANO

Se han recibido noticias en esta ciudad de que el terrible cabecilla "el indio Mariano", se encuentra ac-

(Sigue en la 2a. plana, col 6a.)

FELIX DIAZ CANDIDATO A PRESIDENTE
EL SR. DE LA BARRA VICEPRESIDENTE



LOS FELICISTAS AL TERMINAR LA REUNION DE AYER

Con el fin de ultimar los preparativos para la formación del Partido Felicista, se reunieron ayer en el domicilio del señor arquitecto Enrique Fernández Castelló, los miembros del club, constituyéndose la junta muy cerca de las seis de la tarde.

El señor licenciado José Luis Requena, presidente efectivo del club hizo la presentación de la junta directiva a los miembros presentes, después de lo cual se abrió una discusión para designar las personas que debían constituir la candidatura para las próximas elecciones de presidente y vicepresidente de la República. El señor general Félix Díaz fué electo por unanimidad para Presidente y acto continuo se abrió la discusión para designar al segundo de los funcionarios.

Después de varias discusiones se eligió al señor licenciado Francisco L. de la Barra, actual Ministro de Relaciones Exteriores, quedando, por lo tanto, formada la candidatura que lanzará el Partido Felicista por los señores Félix Díaz y Francisco de la Barra.

Después se formaron algunas comisiones entre ellas la encargada de recibir a los delegados que manden los Estados para que asistan a la convención de la apertura del Partido Felicista, que quedó constituida por los señores licenciado José Luis Requena, presidente del Club Felicista, Indalecio Sánchez Gavito, Manuel Puga y Acal, Miguel Lanz Duret, Enrique Fernández Castelló y José Verea. La comisión de adorno y festejos quedó constituida por los señores ingeniero Rafael Goyeneche, Javier Piña y Aguayo y Enrique Fernández Castelló y los oradores para hacer uso de la palabra serán los señores Miguel Lanz Duret y García Naranjo.

La junta directiva quedó facultada para que, con su presidente a la cabeza se acerquen a los señores Díaz y de la Barra, para ofrecerles la candidatura, y por último, se nombro otra comisión formada por los señores Cecilio Ocón, licenciados José Verea, Manuel Puga y Acal y Gonzalo Alfaro para que estudien un propecto de fundación del periódico órgano del Partido.

Para terminar esta reseña diremos que el señor Enrique Fernández Castelló, obsequió con un lunch a todos los que asistieron a la junta.

* * *

En la reunión que celebró ayer en la cuarta calle de Flamencos número 31 el club político "Díaz-de la Barra", que postula a dichos señores para Presidente y Vicepresidente de la República, resultaron electos para presidente del club el señor ingeniero Vicente Escárcega y para secretario el señor Martín de la Concha.

* * *

A última hora se hicieron algunas reformas en las comisiones nombradas En la de estudio de un proyecto para fundar un periódico, fueron nombrados además de los dichos a los señores Jesús Rábago, Francisco Olaguíbel y Alonso Mariscal y Piña. En la de nombrar delegados y recibir los que manden los Estados en vez del señor Manuel Puga y Acal, fué nombrado el señor Javier Icaza, y en la de adorno y festejos fué aumentado el nombre del señor Lic. Justo Sierra, jr.

LA GRAN COMISION REPARTIO CON EQUIDAD TODAS LAS COMISIONES DE LA CAMARA

La sesión de ayer tenía un interés especial, y consistía éste en que en ella habrían de mostrar sus tendencias los diputados del grupo independiente, que son los que hoy dominan en el Parlamento. Los "renovadores," proclamaron esta absurda teoría por boca de su "leader" Luis Cabrera: "las comisiones no deben confiarse a los más aptos, sino a los más serviles." Y como suele ocurrir que quienes combatieron los abusos de ayer los cometen cuando pueden hacerlo, porque en política es común que los honrados de hoy, traicionando sus propias doctrinas, se convierten mañana en arbitrarios o infidentes, bamos, a corcionarnos de que los "independientes" no se tornaban en "renovadores."

Bajo la presidencia de Olaguíbel, se abrió la sesión. Inmediatamente se dió cuenta con los nombramientos que hizo la Gran Comisión de Presidente y Secretario de la misma, recayendo aquéllos en las personas de los diputados Tomás Braniff y Querido Moheno.

IMPARCIALIDAD DE LA CAMARA

Estos presentaron a la Cámara un proyecto de comisiones que, después de suscitar alguna discusión, fué aprobado. Ya tendremos ocasión de publicar íntegro el reparto que se hizo, para que el público juzgue del criterio que predomina ahora en la Cámara de Diputados, y que, en nuestro concepto es el verdaderamente patriótico, porque es el contrario al que adoptaron en los días del movimiento felicista.

El señor Zamora, formaba parte de los defensores de la fábrica, los cuales se defendieron bizarramente, y resultó herido por lo que se le condujo al sanatorio, donde se creyó que podría salvársele, pero desgraciadamente no fué así, y como antes de

(Sigue en la 2a. plana, col. 3a.)

PORQUE DISPARAN LOS ACORAZADOS AMERICANOS?

LA SECRETARIA DE RELACIONES INVESTIGA EL POR QUE DE ESOS EJERCICIOS

Con motivo de los ejercicios de tiro al blanco que se dice han estado haciendo muy cerca de la bahía de Veracruz, los acorazados "Georgia" y "Nebraska," el señor Ministro de Relaciones Exteriores, licenciado don Francisco L. de la Barra, ha pedido informes fidedignos a sus colegas los señores Secretarios de Guerra y Gobernación, sobre dichos ejercicios, que han provocado tantos comentarios, a fin de hacer las gestiones que procedan.

Preguntamos al señor Ministro de la Barra, si ya se había designado nuevo Ministro de Méjico en Guatemala, y nos manifestó: que se lo ofreció tal puesto al señor licenciado Alfredo Rodríguez, pero que dicho señor por sus muchas atenciones particulares, no aceptó tal cargo y aun no se ha resuelto la persona que vaya a ocupar ese elevado puesto diplomático.

Además fuimos informados por el mismo señor Ministro de la Barra, que el señor Ministro de Méjico en Francia, licenciado Miguel Díaz Lombardo, será removido de su cargo, sin

Muerte de D. Lauro Gutiérrez Zamora



Después de sufrir la amputación de un brazo, ayer dejó de existir en el Sanatorio Urrutia, de Coyoacán, el señor don Lauro M. Gutiérrez Zamora, que fué herido durante el ataque que una partida de rebeldes efectuó sobre

TRES MINISTROS OBSEQUIADOS CON UN BANQUETE

SE LOS OFRECE EL PARTIDO LIBERAL EVOLUCIONISTA, AL QUE PERTENECEN

Como es sabido del público, al triunfo de la última revolución felicista, ingresaron al gabinete del actual Presidente de la República, los señores licenciado don Jorge Vera Estañol, licenciado don Toribio Esquivel Obregón e ingeniero don Alberto García Granados; todos tres, miembros conspícuos del Partido Liberal Evolucionista, pues el señor licenciado Vera Estañol es el presidente de dicho Partido, y el señor ingeniero García Granados es el primer vicepresidente.

Considerado este acontecimiento como un triunfo para el citado Partido Liberal Evolucionista, la Junta Directiva del mismo acordó felicitar oficialmente a cada uno de los tres indicados señores Ministros, lo que verificó ya el lunes 24 de febrero último.

La propia Junta Directiva acordó igualmente celebrar el suceso con un banquete, que se verificará el domingo 2 del corriente marzo, a las nueve de la noche, en el restaurant Sylvain y en el cual serán invitados de honor los tres señores Ministros ya citados.

A nombre de la Junta Directiva del Partido, ofrecerá el banquete don Emilio Méndez Bancel, y asistirán a él las siguientes personas, miembros del indicado Partido Liberal Evolucionista: don Emilio Méndez Bancel, ingeniero don Alberto H. Olivier, licenciado don Armando Z. Ostos, licenciado don Secundino Pérez Farías, licenciado don Eduardo Paz, don Darío González, don Zacarías Gómez Urquiza, don Fernando Arizmendi, don

SIMON BELTRAN FUE MUERTO EN UN COMBATE

EL JEFE POLITICO DE VALLE DE SANTIAGO PERSIGUE EL BANDIDAJE

Especial para EL PAIS.

VALLE DE SANTIAGO, 1o. de marzo.—Los temibles bandidos Simón Beltrán y Jesús Vázquez, que al frente de sus gavillas han cometido tantas depredaciones en el Estado, fueron muertos hoy en el rancho de las Tinajas, donde fueron batidos por el jefe de rurales Miguel Ramírez, que al frente de un destacamento los perseguía con tenacidad.

Sabiendo el jefe político de este distrito que los mencionados bandoleros merodeaban por la región, dispuso que un destacamento rural saliera a perseguirlos, lo que se hizo por dos días, hasta que hoy se supo de una manera cierta que se encontraban en las Tinajas, donde se les sorprendió cuando se dedicaban a apoderarse de las provisiones allí existentes.

Los bandoleros hicieron una ligera resistencia, pero al fin se vieron obligados a desbandarse, no sin dejar en el campo algunos muertos, entre los que fueron identificados los cabecillas Beltrán y Vázquez.

Con la muerte de ambos se cree que el orden se restablecerá en breve en estas regiones, donde los habitantes se mostraban atemorizados por las fechorías de los facinerosos.

nuel Velázquez Andrade, licenciado don Jesús M. Rábago, licenciado don Carlos Pereyra, licenciado don Rómulo Becerra, licenciado don Ricardo Couto, licenciado don Justo Benítez,

LOS ZAPATISTAS SE APROXIMAN A LA CAPITAL

ATACARON A UN DESTACAMENTO RURAL Y SALIERON INMEDIATAMENTE FUERZAS DE MEJICO

Serían las nueve y media de la noche cuando en la Secretaría de Guerra se recibió un telegrama de Contreras, en el cual se le comunicaba que una gruesa gavilla de zapatistas bien armados y pertrechados estaba librando un sangriento combate a inmediaciones del Ajusco.

Inmediatamente la Comandancia Militar pidió informes más amplios, pues dicho mensaje no era oficial y entonces se le comunicó que, en efecto, fuerzas enemigas habían entablado combate con ciento veinte rurales pertenecientes al 41o. cuerpo rural, quienes se encontraban comisionados para proteger las labores de una cuadrilla de peones que reparaba unas torres conductoras de cables de energía que fueron destruídas hace unos días.

Los zapatistas avanzaban en dispositivo de combate y como se les mandara el alto hicieron descargas que obligaron al resto de las fuerzas a aprestarse a la defensa.

VIOLENTA SALIDA DE FUERZAS

Según nuestros informes, los rurales se encontraban en situación difícil y la Comandancia Militar a las once y media de la noche ordenaba que saliera de esta capital un tren militar con doscientos hombres y ametralladoras, llevando el mando el señor coronel Rivero.

Este jefe lleva órdenes severísimas y sin duda que rechazará a esa gavilla de zapatistas.

En nuestra próxima edición dare-

Se contratará un empréstito de cien millones de pesos

(Sigue de la primera plana).

nacional, es lógico establecer que la deuda que para el pago de ellos se contraiga, tenga únicamente el carácter de nacional y sea pagadera en moneda del país; y es una imprescindible necesidad que los pagos se hagan, no en dinero efectivo, sino mediante la entrega directa a los acreedores por daños, de los títulos que representen esa deuda. De otro modo, el sacrificio para la Nación sería doble, pues debe prevenirse el caso de que no puedan colocarse los títulos sino a un valor inferior al representativo, mientras que, desde luego quedará la Nación obligada al pago de los intereses por el valor nominal de la deuda y más tarde tendrá la necesidad de satisfacer íntegramente las cantidades que los títulos representen.

Existe otra clase de necesidades públicas que hacen imprescindible la contractación de un empréstito en cantidades respetables, que la Secretaría de mi cargo fija en la cantidad de cien millones.

Se señala esa suma porque las necesidades de la administración que urge a toda costa atender, son demasiado grandes. Ante todo, es un hecho que en estos momentos hay un importante movimiento en favor de la paz, y que todos los mejicanos, no solamente experimentamos la necesidad de ella como base de una prosperidad futura, sino que abrigamos la convicción de que se logrará alcanzarla, por la confianza que se tiene en un gobierno fuerte porque goza del apoyo decidido de la opinión pública.

REORGANIZACION DE SERVICIOS

Siendo esto así, se impone la urgencia de comenzar a la mayor brevedad una labor de reorganización de los diversos ramos de la administración pública, que en parte estaba ya indicada desde los últimos tiempos del gobierno que presidió el señor general don Porfirio Díaz, pero que se ha hecho más palpable ahora que el país ha sufrido los trastornos consiguientes a una época revolucionaria.

La reorganización de los elementos de fuerza de que dispone el poder público, no solamente se impone por lo que respecta al número de hombres que la Secretaría de Guerra considere necesarios, sino a las condiciones en que debe ponerse a esos hombres y al cuerpo administrativo militar, cosas ambas que han de tenerse presentes desde el momento en que se acepte una nueva base de reclutamiento.

La Secretaría de Fomento, por su parte, tiene un amplísimo programa que desarrollar para resolver los múltiples problemas que se relacionan con el bienestar de las clases populares y con el fomento de nuestra riqueza agrícola; y el ramo de instrucción pública, para no mencionar aquí sino aquellos que más necesitados están de un impulso vigoroso, demanda una especial atención, que no puede dejar de tomar en cuenta un gobierno que se imponga una labor de cultura.

HACEN FALTA CIEN MILLONES

No por el hecho de que en los breves días que cuenta hasta ahora el actual gobierno no sea posible detallar pormenorizadamente la inversión de los $100.000,000.00 del empréstito para el que se solicita autorización, debe inferirse que pueda ponerse en duda la necesidad de esa suma, pues basta apuntar someramente, como queda hecho, algunas de las atenciones que está destinado a satisfacer, para que se comprenda que, lejos de ser excesiva dicha suma, ha sido dictada por un espíritu prudente de economía, y calculada sobre un mínimo de lo que pueda requerirse para los trabajos tan trascendentales ya mencionados y que son todos ellos preliminar forzoso del afianzamiento de la paz sobre base sólida.

Dada la suma que se ha considerado necesaria, como mínimum, es claro que lo más conveniente es conseguirla en los mercados extranjeros, porque aunque pudiera obtenerse dentro del país, éste está necesitado de que se restablezca, en los límites de la posibilidad, una corriente de dinero del exterior al interior, que aumente de un modo considerable el stock disponible de los capitales circulantes. Cantidades menores a la ya expresada, tendrían el inconveniente de que no se harían sentir de manera notable en las condiciones económicas del país.

EL CREDITO DE MEJICO

Por otra parte, la respetabilidad que nuestro gobierno ha llegado a alcanzar en los mercados extranjeros, no consiente que se hagan operaciones por pequeñas cantidades que den el aspecto de la falta de plan financiero amplio y bien coordinado, y, además, indicaría el temor de que solicitudes de mayor cuantía no obtuvieran una buena acogida.

Ha sido costumbre en proyectos semejantes al presente, que se fijen condiciones precisas dentro de las cuales se soliciten los empréstitos cuya autorización se desea.

La Secretaría de mi cargo considera que debe prescindirse de estas restricciones, con el objeto de aprovechar las oportunidades que el crédito de la nación presente, pues cualquiera limitación, no puede menos que entorpecer el éxito de las operaciones, obligando a desaprovechar las circunstancias propicias que no estuvieran comprendidas dentro de los sacramentales límites que se impusieran a la autorización.

El infrascrito Secretario de Hacienda asegura, de una manera solemne, que colocará el empréstito sobre las mejores bases que sea posible, y que no omitirá esfuerzo alguno para que las condiciones en que se lleve a cabo sean las más provechosas para la nación.

En vista de lo expuesto, ruego a Uds. se sirvan dar cuenta con este oficio a la H. Cámara de Senadores, a la que el Ejecutivo suplica atentamente se sirva acordar que las Comisiones Dictaminadoras tengan en cuenta el adjunto proyecto, al reformar su dictamen, según lo acordado por la propia Cámara.

Protesto a Uds. las seguridades de mi atenta y distinguida consideración.

México, febrero 28 de 1913.

Proyecto de reformas a la parte resolutiva del dictamen de las Comisiones de Hacienda y Crédito Público de la Cámara de Senadores.

CAPITULO 1o.

Artículo 1o.—Se crean bajo la denominación de "Deuda Nacional amortizable del 5 por ciento de 1913," nuevos títulos de la deuda Nacional en los términos que previene el presente decreto, y que se destinarán al pago de las indemnizaciones que sean procedentes y que consistan exclusivamente en daños causados a la propiedad privada por los movimientos revolucionarios habidos en el país, del 20 de noviembre de 1910 al 5 de junio de 1911, y al pago de la indemnización convenida con el Gobierno chino por los sucesos de Torreón. El pago se hará mediante la entrega directa de los bonos que se emitan a los individuos cuyas reclamaciones lleguen a aprobarse definitivamente.

Art. 2o.—No podrán ser pagadas con los bonos de que habla el artículo anterior, las reclamaciones que consistan en la indemnización de perjuicios originados por la revolución.

Artículo 3o.—La "Deuda Nacional amortizable del 5 por ciento de 1913," se pagará en moneda del cuño nacional, y devengará mientras no sea amortizada, intereses a razón de 5 por ciento anual pagaderos por semestres vencidos, el 1o. de enero y el 1o. de julio de cada año. Los bonos comenzarán a devengar intereses el 1o. de julio de 1913, y el primer cupón se pagará el 1o. de enero de 1914.

Artículo 4o.—La emisión de los bonos de la "Deuda Nacional amortizable del 5 por ciento de 1913," se hará en una sola serie por valor de pesos 20,000,000.00 veinte millones de pesos nominales.

Artículo 5o.—El Ejecutivo reglamentará los artículos 1o. y 2o. para fijar reglas que detallen las reclamaciones que deban aceptarse dentro del criterio general expresado por dichos artículos y expedirá disposiciones a las cuales deba sujetarse la calificación de las pruebas de las reclamaciones que se presenten, sobre la base de eliminar hasta donde sea posible, los elementos de simple convicción individual.

El mismo Ejecutivo reglamentará, igualmente, los demás artículos del presente capítulo para fijar las condiciones de emisión y amortización de los bonos y sus respectivos cupones.

CAPITULO 2o.

Artículo 6o.—Se autoriza al Ejecutivo para contratar en el extranjero un empréstito hasta por la cantidad de $100,000,000.00 cien millones de pesos, que destinarán a las atenciones más preferentes del servicio Público.

Artículo 7o.—Las condiciones bajo las cuales el Ejecutivo contratará el empréstito exterior de que habla este capítulo, serán las que a su juicio considere más favorables.

Artículo transitorio.—Hecha la emisión de los bonos de la "Deuda Nacional amortizable del 5 por ciento de 1913," y colocado el empréstito exterior de $100,000,000.00 cien millones de pesos, el Ejecutivo dará cuenta al Congreso de las condiciones en que las dos operaciones queden consumadas.

México, 28 de febrero de 1913.—T. Esquivel Obregón.

Una vez terminada la lectura de ella, se acordó que pasara a las comisiones dictaminadoras. Después el señor Vicepresidente don Sebastián Camacho, se dirigió a los señores senadores pidiéndoles que vuelvan pues cuales en la asistencia a las sesiones y en lo particular exigió que se dos por patriotismo, dieran su palabra de honor de concurrir con puntualidad y al terminar fué muy aplaudido el señor Camacho.



Instrumentos para Banda de afamadas marcas Francesas forma corta y elegante, Gran tono y suaves en todos sus registros

Bandas Completas de doce ejecutantes, DESDE $325.

BANDAS para veinte ejecutantes, con un par timbales de cobre, DESDE $710.

Precios sin Competencia

A. WAGNER Y LEVIEN
SUCRS.
1a. Capuchinas No. 21
MEXICO, D. F.
Apartado No. 353.
Casa fundada en el año de 1871

Un Cambio Equitativo.

Incuestionablemente se realizan fuertes sumas de dinero por las especulaciones más sencillas; pero las grandes fortunas proceden de los negocios legítimos y de buena fé, en que los efectos proporcionados valen el precio pagado. Ciertos afamados hombres de negocios han acumulado sus millones enteramente de esta manera. Exactos y fieles en todo contrato ó compromiso, gozan de la confianza del público. A lo largo no paga engañar á otros. Un farsante puede anunciarse con un ruido semejante al sonido de mil cornetas, pero pronto se le llega á conocer. Los fabricantes de la "Preparación de Wampole" siempre han obrado bajo principios muy distintos. Antes de ofrecerla al público, se cercioraron perfectamente de sus méritos y solo entonces permitieron que su nombre se diera á la estampa. Al público se le aseguraron los resultados, y encontró que lo dicho era la verdad. Hoy la gente le tiene fé como la tiene en la palabra de un amigo probado y de toda confianza. Es tan sabrosa como la miel y contiene todos los principios nutritivos y curativos del Aceite de Higado de Bacalao Puro, con Jarabe de Hipofosfitos, Extractos de Malta y Cerezo Silvestre. Ayuda á la digestión, arroja las Impurezas de la Sangre y cura la Anemia, Escrófula, Debilidad, Linfatismo, Tisis, y todas las Enfermedades Demacrantes. "El Dr. Ramon Macias, Profesor en la Escuela Nacional de Medicina de México, dice: He usado la Preparación de Wampole con buenos resultados y la seguiré aplicando como eficaz para enfermedades del pecho y de los nervios." El desengaño es imposible. De venta en todas las Droguerías y Boticas.

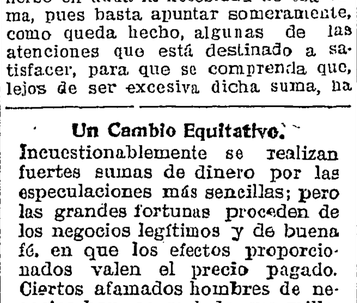

A. MESTAS & Cª
SUCR.
2a. del 5 de Febrero, 20.
Apartado 267. México, D. F.



FIESTAS Y RECEPCIONES

The Coapa Pigeon Club.—En la hacienda de Coapa, propiedad del señor Javier Algara se efectuó un torneo de Tiro de Pichón, para disputarse una copa ofrecida por el club de este nombre.

Tomaron parte en la poule los señores Carlos Buenrostro, Federico Antillón, Delfín y Javier Algara, Antonio Algara, Manuel Martínez Arauna, Ignacio Orvañanos, Raúl Arteaga, Oscar Obregón, Carlos Landa Lozano, Alejandro Camacho, Carlos González de León, Alfredo Limantour y Luis Pliego.

La copa fué ganada por el señor Carlos Buenrostro.

Terminado el tiro, los invitados, entre los que se contaban distinguidas familias de esta capital, fueron obsequiados con un te-champagne.

El regreso se efectuó ayer mismo a la caída de la tarde.

El próximo torneo, tendrá lugar el sábado próximo.

* * *

En el Parque Luna.—Organizada por los señores Antonio del Conde, José Luna Elguero y Emilio Sttefan, se efectuó ayer en el salón de patinar de este Parque una agradable fiesta en honor de varias familias de esta capital.

La fiesta consistió en una sesión de patines, terminada la cual siguió un animado baile.

La fiesta terminó cerca de la media noche.

* * *

En el Country Club.—El día de hoy en los elegantes salones que posee el Country Club, tendrá lugar el baile que todos los domingos acostumbra verificarse y en el cual se dan cita las principales familias de la Colonia americana y muchas de la sociedad mejicana.

* * *

COMIDAS

En Sylvain.—El señor licenciado senador don Sebastián Camacho, será obsequiado hoy en esta capital con una comida que será servida por el restaurant "Sylvain" y la cual le ofrecen los miembros que integran el Senado.

* * *

El señor licenciado don Emilio Rabasa, nombrado recientemente Embajador de Méjico en los Estados Unidos, será obsequiado dentro de breves días con un banquete que se efectuará dentro de breves días en un céntrico restaurant.

* * *

El señor ingeniero V. M. del Castillo, fué obsequiado anoche en el restaurant "Sylvain" con una comida que le fué ofrecida por un grupo de miembros prominentes de la colonia japonesa residente en esta capital.

* * *

El señor Agustín Alfaro, será obsequiado la semana entrante con una comida que le ofrecen varios de sus amigos.

* * *

ENFERMOS

El señor general Lauro Villar, que se encontraba en el Hospital Militar, atendiéndose una herida que recibió el día 9 del mes pasado, se encuentra muy mejorado.

Sus numerosos amigos y compañeros han estado a informarse de la salud del estimable paciente.

* * *

La señora Mercedes S. Vda. de Barlange, se encuentra muy mejorada de la enfermedad que viene sufriendo desde hace varios días y que la tiene confinada en su residencia de la Colonia de El Imparcial.

* * *

La señorita María Sela, se encuentra enferma desde hace varios días, en la residencia de su familia en la Av. del 5 de Mayo.

* * *

El señor José O. Pastor, Sub-director del Registro de Propiedad, se halla muy mejorado de los males que le aquejaban en días pasados.

* * *

El señor licenciado Ramón Miranda, continúa en vía de alivio de los males que viene sufriendo desde hace varias semanas.

* * *

El señor Eduardo Gutiérrez Cañedo, se encuentra enfermo en su residencia de la calle de Tabasco.

* * *

DEFUNCIONES

El señor Lauro M. Gutiérrez Zamora, dejó de existir ayer a las 4.30 de la mañana, en su residencia de la tercera calle de Porfirio Díaz número 15, en Santa Fe, D. F.

Los funerales se efectuarán hoy a las 10 de la mañana en el Panteón de aquella población.

* * *

HONRAS FUNEBRES

In memorian.—Todas las misas que se celebren el día de mañana en el templo de San Felipe de Jesús, se aplicarán por la memoria de la señora Concepción Z. Vda. de Zapiani.

* * *

Obito.—En el templo de San Felipe de Jesús, el día 5 del corriente mes, cada media hora se aplicarán por la memoria de la señora Isabel Ramírez de Arellano de Abril.

* * *

VIAJEROS.

El señor licenciado don Roberto Núñez, es esperado hoy en esta capital, procedente de Europa.

—Las señoras Margarita Ordozgoiti de Elguero y María Ordozgoiti de Pizarro, se embarcarán dentro de breves días con rumbo a Europa.

—El señor don Nicolás Bejarano, saldrá próximamente para su hacienda de San Andrés ubicada en el Estado de Chiapas.

—El señor Mariano Brito, llegó de Mérida.

—El señor Manuel Berro, llegó de Veracruz.

—El señor José Estrada, llegó de Campeche.

—El señor doctor W. Villalobos, llegó de Mérida.

—El señor doctor Lasau J. Barrera, llegó de Mérida.

—El señor Miguel Amador, salió para Puebla.

—El señor licenciado Leopoldo Rebollar, salió para Toluca.

Cuerpos rebeldes que se rinden al nuevo Gobierno

Ejército Revolucionario "Patria, Unión y Justicia.—Puebla y Tlaxcala.

Campamento Santiago Xaltepetlapa, 23 de febrero de 1913.

Señor director de EL PAIS.

Méjico, D. F.

Muy respetable señor:

En su acreditado diario correspondiente al 21 del actual, hemos leído un artículo en que se asegura que los señores coronel Gaudencio de la Llave y general Higinio Aguilar, han depuesto las armas por ser los únicos que en el Estado de Puebla se lanzaron a la revolución por convicciones.

Sin pretender menoscabar en manera alguna la buena reputación de los prestigiados militares citados, rogamos a usted se sirva hacer constar en las columnas de su periódico, que también los que subscribimos esta carta, enarbolamos la bandera de la revolución como jefes de algunos de los distintos grupos de hombres armados que operaron en Puebla y Tlaxcala, por verdaderas convicciones y con el fin de ayudar al derrocamiento del funesto gobierno maderista, que en breve tiempo había ocasionado la ruina de nuestra querida patria.

Para evitar torcidas interpretaciones, suplicamos a usted, señor director se sirva mandar publicar la presente en su expresado diario, por cuyo favor le enviamos nuestros agradecimientos.

Con muestras sinceras felicitaciones por haber reanudado sus labores para el bien del pueblo, nos es grato subscribirnos como sus attos. ssmos. SS. SS.

J. Arturo Serrano; Porfirio V. Dorantes; Benigno Vargas; Antonio Pérez; Rafael Espinosa; Magdaleno Duarte.

No habrá remoción de Empleados

Con motivo del cambio de gobierno y del de director general de correos, ha corrido entre los empleados del ramo postal, la especie de que van a ser removidos de los puestos que actualmente ocupan, en virtud, se dice, de que para el mejor servicio conviene, en absoluto, el cambio del personal.

Hemos tomado informes sobre el particular y estamos en aptitud de declarar que tal especie no tiene razón alguna de ser, pues ni la Secretaría de Comunicaciones y Obras Públicas, de la cual depende el correo, ni el nuevo director de ramo tan importante, han dictado ni piensan dictar disposición alguna que se traduzca en cambios en el personal de Correos.

Si debe comprenderse, y la razón natural lo dicta, que la nueva administración obrará con energía y aun llegará a expedir órdenes de destitución, contra aquellos empleados que se dediquen a hacer política, abandonando con ello las labores que tienen a su cargo y que intriguen o sean ineptos; y aun tales medidas serán llevadas a cabo después de averiguaciones minuciosas, de las cuales resulten comprobados hechos punibles que necesiten la represión disciplinaria.

Afortunadamente, el correo en Méjico, es una institución que, por los fines nobilísimos que persigue, ha contado siempre con servidores competentes, leales y honrados que, haciendo a un lado los asuntos que en estos tiempos han preocupado la opinión pública, sólo se dedican al trabajo y a la implantación de todas aquellas mejoras indispensables para el buen servicio del Correo.

La alarma resulta, pues, infundada; y antes bien, el gobierno, siempre tendrá en cuenta los buenos servicios de los fieles empleados de la nación.

VOTO DE GRACIAS DE LOS OBREROS

Una numerosa comisión de obreros de la Cigarrera Mejicana, estuvo anoche en nuestras oficinas, con el objeto de hacer presente por medio de estas líneas su reconocimiento al señor don Ernesto Pugibet, por haber dado orden de que se les pagaran íntegros sus salarios, no obstante no haber trabajado durante la huelga de los acontecimientos revolucionarios.

Así mismo la comisión encargada de hacer presente al personal de la fábrica que por haber salido fuera de los límites de la ciudad, el 1 del mes próximo pasado,



Una comisión de Xochimilco ante el Gobdor.

Una comisión formada por los más caracterizados vecinos de Xochimilco, visitó antier al señor gobernador del Distrito, con el objeto de pedirle se nombre prefecto político de aquella municipalidad al señor Luis Lascuráin, en quien reconocen aptitudes para el buen desempeño de su encargo.

El señor gobernador manifestó a los comisionados que nada podía resolverles sobre el particular por el momento, pero que haría todo lo posible por dejar satisfechos sus deseos.

Uno de los comisionados, con quien más tarde hablamos, nos dijo que todos los comerciantes y vecinos caracterizados, mostraban vivos deseos de que se nombrara al señor Lascuráin, por quien sentían grandes simpatías, pues es un hombre íntegro que se preocupará por el progreso de ese municipio.

La Embajada del Japón

México, 1o. de marzo de 1913.—Señor Director de EL PAIS.—Presente.

Muy señor mío:

Habiendo visto en las columnas de su acreditado diario, la declaración hecha por el señor Ministro de Relaciones, licenciado Francisco L. de la Barra, negando los rumores acerca de mi nombramiento como secretario de la Embajada al Japón, y no queriendo que se juzgue arbitrariamente mi personalidad, creo prudente advertir que dichos rumores nacieron de la circunstancia de haber hablado de ese puesto al señor Presidente y no conocerlo así el señor Ministro de la Barra, cuando hizo la declaración a los periódicos, por no haber tenido acuerdo, con dichos funcionarios hasta esos momentos.

Esta declaración la hago autorizado por el señor Ministro, y para evitar más comentarios.

Agradeciendo a usted, señor Director se sirva publicar esta carta, me suscribo. Su atto. y S. S.

Gustavo Sáenz de Sicilia.

Se establece un nuevo Club Felixista

El día 25 del actual, quedó constituído en la casa número 47 de la 2a. calle de Regina en esta ciudad, el Club Liberal Felixista "Veracruz y Ciudadela," que tiene por exclusivo objeto lanzar y sostener en las próximas elecciones la candidatura para Presidente de los Estados Unidos Mexicanos, en favor del General Félix Díaz.

La Mesa Directiva quedó constituída de la manera siguiente:

Presidente, Luis Zerecero; Vicepresidentes, Amado E. Laralle y Alfonso Alvarez Raynaud; Tesorero, Arturo de la Torre; Sub-Tesorero, Luis Piana Lapiana; Secretarios, Artemio Castañeda, Hilarión Frías y Soto, Eduardo H. Pliego y Miguel Hernández Chávez; Vocales, Manuel R. Ramírez, Manuel Doblado, Carlos Ortiz Noroña, José Bravo, Luis M. Lavallade, Abel Zerecero, Joaquín Zerecero, Enrique Maciel, Eduardo Díaz González de la Cueva, Roberto Frith, Salvador Fernández Guerra, Ulises Santoyo y Daniel Devesa.

El nuevo telegrafista del Presidente

El señor general Victoriano Huerta, Presidente interino de la República, ha nombrado jefe de la oficina telegráfica de su secretaría particular, al señor José C. Delgado, que desempeñaba últimamente el cargo de director de la oficina de telégrafos de Hermosillo.

El señor Delgado acompañó al general Huerta durante toda la campaña del Norte, después de lo cual fué a hacerse cargo de la oficina de Hermosillo, Sonora.

El señor Delgado se puso en camino con dirección a esta capital, a donde llegará hoy o pasado mañana.

COGNAC HENNESSY
DE MAYOR CONSUMO EN EL MUNDO
AGENCIA GENERAL APARTADO 254 MEXICO

Mantelería y Géneros Blancos; precios baratos calidad superior
EN LOS ALMACENES DE ROPA
"EL NUEVO MUNDO"
APARTADO 254.

AVISO
A LOS DUEÑOS DE EMPEÑOS, BAZARES Y AL PUBLICO EN GENERAL

El viernes 14 del actual se extravió un reloj de oro, dos tapas labradas, carátula blanca, manecillas de oro, números romanos, de llave y repetición, con una cadenita en que lleva pendiente la llave y una medalla de aluminium. La persona que lo entregue en el Despacho de la casa número 105 de la 4a calle de Donceles, recibirá de gratificación, sin más averiguación, la cantidad de CIEN PESOS y se le pagará, además, el importe en que haya sido empeñado.

EL MEJOR RELOJ
Longines
EL ESMERALDA
HAUSER ZOLL & Co.
Apartado 88. México, D. F.

DR. J. MESA Y GUTIERREZ
Médico de la Escuela de Medicina
Consultas de 3 a 5 p. m.
AFECCIONES NERVIOSAS Y VENEREAS

SOCIALES Y PERSONALES

FIESTAS Y RECEPCIONES.

Para despedirse de sus amistades, efectuará el miércoles próximo en su residencia de la Plaza de Orizaba, en la Avenida Roma, una recepción, el señor Alfonso de Hortigosa y la señora su esposa, quienes como ya hemos informado, se alejan de la República, dirigiéndose al Viejo Mundo.

Anteayer por la noche, en su residencia de la calle de Sadi Carnot, la señora de Arsumendi, reunió a un grupo de personas de su amistad, celebrándose con este motivo una agradable tertulia.

Como invitadas de la señora de Arsumendi, se encontraban entre otras personas, las familias de Braniff, de Pachas, de Asúnsolo, de Rodríguez Cubas, de Sans, de Sicilia y otras más.

Después de algunos números de concierto, la señora de la casa hizo pasar a sus huéspedes al comedor, ofreciéndoles una comida.

El señor ingeniero don Javier Torres y su esposa la señora Magdalena S. de Torres, organizaron una agradable reunión, que tuvo lugar ayer por la tarde, en su residencia de la calle de la Ribera de San Cosme, en honor de la señora viuda de Narango de Herrera y de sus hijas las señoritas María de Lourdes y Josefina.

La fiesta, que consistió en un baile, resultó del todo lucida, habiendo concurrido a ella muchas familias de la buena sociedad.

Mañana, en la sala "Wagner," tendrá lugar un concierto que la señorita Matilde Luna Espinosa ha organizado con la colaboración de conocidas artistas, con motivo de haber terminado sus estudios de arpa en el Conservatorio Nacional de Música y Declamación.

La velada dará principio a las ocho y media y cinco minutos de la noche, y constará de ocho números.

Una Fiesta en el Parque de Ingenieros.—Con motivo de la toma de posesión como Jefe del Departamento de Ingenieros del general Alberto Canseco, que substituyó en dicho puesto al general Manuel González Moreira, los jefes y oficiales de dicho departamento ofrecieron a su nuevo jefe un lunch, para festejarlo, en el local del Parque de Ingenieros.

La felicitación fué en extremo cordial y el señor Canseco agradeció las finas muestras de afecto que recibía de sus subordinados.

COMIDAS

Ayer por la noche, en el salón comedor del Casino Comercial, se sirvió una comida que el señor Fernando Orozco Río ofreció en honor de los señores licenciados Jesús M. Ribagorda y Ignacio de la Torre y Mier. Entre las personas que tomaron asiento en torno de la mesa, se encontraban los señores licenciado Carlos Castillo, teniente coronel Agustín del Río, licenciado José M. Lozano, licenciado Nemesio García Naranjo, licenciado Ricardo Gómez Serrano, licenciado Francisco de la Barra, José Casarín, licenciado Antonio M. de Olaguíbel, Antonio Maza, Angel Escandón y Cuevas, ingeniero Federico Ramos y algunos otros.

La reunión, que estuvo del todo cordial, fué amenizada por la Típica Lerdo, habiéndose prolongado después de la comida, hasta las altas horas de la noche.

En el salón Imperio del restaurant Sylvain, se sirvió ayer por la noche una comida que un grupo de amigos de los señores licenciado Rafael A. Benítez, Héctor Ricardo Frías, Luis Campos Echánove

Dolores, Reumatismo, Neuralgías, Gota

El Omagil, lo mismo en licor que en píldoras, tomado á la mitad de la comida, á la dosis de una cucharada de ópera de licor, ó á la de 2 á 3 píldoras, basta para calmar muy rápidamente los dolores reumáticos, aun los más crueles y antiguos y por rebeldes que hayan sido á otros remedios. Cura así mismo las neuralgias más dolorosas, cualquiera que sea su asiento: las costillas, los riñones, los miembros ó la cabeza, y alivia los sufrimientos tan penosos de los ataques de gota.



ANTES DESPUES

EFECTOS DEL TRATAMIENTO
Por EL OMAGIL

Creado conforme á los últimos descubrimientos de la ciencia, no contiene substancia alguna nociva y su uso no presenta en absoluto el menor peligro para la salud. El licor es, además, de un sabor agradabilísimo.

Generalmente produce alivio ya desde el primer día, y el tratamiento, con todo y costar solamente unos 30 céntimos cada vez, cura.

De venta en las buenas farmacias, mas para evitar todo error, cuídese de exigir en la etiqueta la palabra Omagil y las señas del Depósito General: Maison L. FRERE, 19, rue Jacob, Paris.

Gran Porvenir para un Joven que hable correctamente el Español

Una gran casa manufacturera situada en el centro del Oeste de los E. U.U. ofrece una hermosa oportunidad y desea los servicios de un joven que hable español con propiedad que está en posibilidad de invertir algún capital en acciones de la compañía, que, además de ser poderosa y desarrollándose rápidamente, es una de las más importantes de su clase en el país. Lo que se desea es una persona inteligente y educada que quiera quedarse permanentemente con nosotros, para bien suyo y el nuestro. Se necesita un hombre que pueda ofrecer las mismas garantías que se le dan y que, trabajando en la compañía, ponga de su parte el mismo interés que los demás, quienes, como él, son accionistas también. Si usted desea obtener una colocación de buen porvenir y brillante éxito en la carrera comercial y puede invertir algún capital en esta Fábrica, diríjase, dando detalles completos, de su educación, edad y capital disponible para invertir.

Dirección: "MANUFACTURER." P. O. Box 502, Kansas City Co. E. U. A.

AZUCAR

Granulada de "El Potrero," la mejor del País, en sacos de 46 Kgms.

á 20 cts. Kilo

5a. de San Agustín 117.
Apartado 473. México, D. F.

NOTIFICACION

Al margen un sello que dice:—Estados Unidos Mexicanos.—Juzgado segundo de lo Civil.—México.

Señores Antonia Medina viuda de Alfaro, Benigna Garza y Rafaela Revilla:

El día treinta y uno del presente mes, á las once y media de la mañana, se verificará el remate de la casa número dos de la quinta calle de la Luna, ubicada en la manzana número sesenta y seis, cuartel quinto de esta ciudad, que linda: al Norte, con terrenos del señor Muñoz; al Sur, con la calle de su ubicación; por el Oriente, con propiedad de los señores Mendoza y Vélez, y por el Poniente, con la de la señora Castro de Vawán, finca sujeta á juicio hipotecario, en los autos seguidos por el señor Francisco Saldívar y Arce, en contra del señor don Fernando Omaña.

México, marzo 3 de 1913.
J. BARAJAS.

CAPSULAS
QUININA
PELLETIER

Las Cápsulas de Quinina de Pelletier son soberanas contra las *Fiebres*, las *Jaquecas*, las *Neuralgias*, la *Influenza*, los *Resfriados* y la *Grippe*.

EXIGIR EL NOMBRE

En todas Farmacias

Cosmos Magazine y El País

La subscripción por seis meses recibiendo las dos publicaciones cuesta $7.00.

Los $ 3.100,000 que se pagarán a la China

EL PRESIDENTE HUERTA HA EXPEDIDO YA EL DECRETO CORRESPONDIENTE

El señor Presidente de la República, general Victoriano Huerta, ha confirmado los protocolos que se refieren al pago de la indemnización que la República China exige por sus nacionales muertos en Torreón durante la revolución maderista, y en tal virtud, nuestro gobierno entregará al de la nación asiática la suma de tres millones, cien mil pesos, a que montan las reclamaciones.

El primer protocolo se firmó el día 16 de diciembre de 1911, entre el entonces Ministro de Relaciones, don Manuel Calero y el Ministro de China, Excmo. señor Chang Yin Tang y en él se especificaba que aun cuando el gobierno mejicano no podía hacerse responsable de los daños que ocasionaran las turbas revolucionarias estaba dispuesto, sin embargo, a indemnizar voluntaria y graciosamente a los súbditos chinos perjudicados, entregándose a su gobierno la suma de tres millones cien mil pesos, por conducto de su Ministro en Méjico.

También se hizo constar en ese protocolo que ni el gobierno ni sus súbditos podrían hacer reclamaciones posteriores por daños que causaran los rebeldes en sus personas o propiedades.

La entrega de esa suma debía hacerse el primero de julio de 1912 o antes, pero como después se sucedieron otros acontecimientos, que impidieron cumplir lo estipulado, con fecha 18 de diciembre del año pasado, se firmó un nuevo protocolo entre el ministro chino y el Subsecretario de Relaciones, licenciado Julio García, cuyos principales capítulos fueron los siguientes:

"Artículo 2.

"La suma mencionada en el artículo anterior será recibida por el representante diplomático del gobierno chino debidamente acreditado en Méjico o por algún otro agente del mismo gobierno que justifique su mandato, haciéndose la entrega en esta ciudad de Méjico el día quince de febrero de mil novecientos trece, o antes."

"Artículo 4.

"Las ratificaciones de este convenio serán canjeadas en la Embajada Mejicana en la ciudad de Washington, Estados Unidos de América, a más tardar, el día treinta y uno de febrero de mil novecientos trece, o antes."

"En fe de lo cual, los referidos plenipotenciarios han firmado el presente protocolo en dos originales y puéstole sus sellos, en la ciudad de Méjico, a los trece días del mes de diciembre del año mil novecientos doce."

Caído el gobierno maderista, ambos protocolos acaban de ser presentados al general Huerta, quien después de examinarlos, y habiendo sido aprobados por la Cámara de Senadores el 14 de diciembre del año pasado, acaba de ratificarlos, según se hace conocer en el "Diario Oficial" de ayer.

Mitin de protesta de los mejicanos en S. Antonio

ANTIPATRIOTICA LABOR DE LOS MADERISTAS EN LOS ESTADOS UNIDOS

Ha llegado a nuestras manos una curiosa convocatoria que, bajo la firma de "Varios Mexicanos," circuló en San Antonio, Texas, y en la que se invita a todos nuestros compatriotas residentes en aquella ciudad, a concurrir a un meeting de protesta, que debió haber tenido verificativo el domingo tres del mes en curso, en el Parque de San Pedro.

El objeto de la reunión era el de protestar contra "los trágicos sucesos de la ciudad de Méjico, que acaban de exhibir la más atroz traición a los principios democráticos del país Mejicano"", según indica la convocatoria de referencia, y en ella se asientan además otros conceptos que, por lo descabellados, sólo provocan a hilaridad.

Uno de sus períodos más salientes dice así:

"Mejicanos: El corrompido partido científico de Méjico, unido a las viejas momias de los intervencionistas que trajeron a Méjico el Imperio de Maximiliano, se han compactado ahora para dar un golpe mortífero a la Constitución de 57 y Leyes de Reforma, que tantos mártires han costado y están costando a nuestra desventurada Patria."

RESTABLECERAN EL ORDEN CONSTITUCIONAL

Termina la proclama invitando a todo buen mejicano a "protestar contra tal atentado y hacer lo que esté de su parte por restablecer en nuestra querida patria el orden constitucional."

No por ridícula deja de ser menos censurable la labor de los que firman la hoja mencionada, tras de cuyo anónimo se ocultan los nombres de varios incondicionales de la administración maderista, que se han refugiado en los Estados Unidos para hacer desde allí una sorda campaña contra el gobierno actual.

Esos mismos individuos procuran a toda costa desviar la opinión americana hacia el terreno de las falsedades, haciendo formar un concepto erróneo de lo acontecido en nuestra República, labor en la que son secundados por la prensa amarilla del país vecino.

Males del Estómago



Aunque haya Vd. probado inútilmente otros remedios debe Vd. ensayar las Píldoras Rosadas del Dr. Williams. Estas Píldoras obran sobre el estómago mismo, y no sobre los alimentos; y en esto se distinguen de todos los demás medicamentos. Debilidad digestiva se debe mayormente á cansancio, nerviosidad, debilidad general, lo cual resulta en Dispepsia NERVIOSA. Las Píldoras Rosadas del Dr. Williams fortifican los nervios, enriquecen la sangre y curan la debilidad, devolviendo así la energía, el apetito y la buena digestión. Miles de cartas prueban la eficacia de este medicamento.

El Sr. Guadalupe Carrandí, celoso empleado del Consejo Provincial, de la ciudad de Matanzas, Cuba, residente calle Sta. Teresa 48, escribe: "Tengo una deuda de gratitud para con las Píldoras Rosadas del Dr. Williams. Por nueve años fuí víctima de una dispepsia nerviosa agudísima. Sufría casi constantes indigestiones, pesadez después de comer, mareos y náuseas. Estaba sumido en una tristeza y abatimiento tales que llegué á cansarme de la vida. Estaba fastidiado de pastillas, obleas, polvos, purgantes, dietas y privaciones, pues nada me aliviaba. En esto ví un anuncio de las Píldoras del Dr. Williams, recomendándolas para mi mal. Las tomé y al terminar seis pomos estaba completamente bueno, habiendo recuperado mis fuerzas perdidas, y aumentado *veinte libras* de peso. Curado ya, no me canso de recomendar las Píldoras Rosadas del Dr. Williams."

Píldoras Rosadas del Dr. Williams

EN LAS BOTICAS.

D No. 8

Los obreros de "La Aurora" entraron a trabajar

Los señores licenciado Adalberto A. Esteva, y Román Rodríguez Peña, director y subdirector del Departamento del Trabajo, regresaron ya de Cuautitlán, donde se dirigieron con el fin de hallar los medios para solucionar la huelga de los operarios que trabajan en la fábrica La Aurora, cuyo descontento nació de una tarifa que los propietarios trataban de imponerles.

Debido a las gestiones de los señores mencionados, muchos de los trabajadores entraron ya al trabajo, pero los demás se niegan a hacerlo hasta que los dueños les concedan la tarifa antigua.

Robo a un Licenciado

Al pasar por la tercera calle de la Amargura, el licenciado Alfredo Arratia fué detenido por dos individuos que obstruían el paso, y uno de ellos, mediante habilísima maniobra, le extrajo al mencionado profesional un reloj de oro.

El robado se dió cuenta del hecho y pretendió detener a los ratas, pero uno de ellos emprendió la fuga, siendo aprehendido el otro, que dijo llamarse Daniel Galván, y al cual le fué recogido el reloj.

BIBLIOGRAFIA

Hemos recibido el cuarto número de la interesante serie de novelas que bajo el título de "La Hoja Literaria," está publicando quincenalmente la casa editorial Bailly-Bailliere, de Madrid.

La novela que ofrece en el número de referencia se llama "La Viuda"; es original de Octavio Feuillet, y está traducida al castellano por don Ildefonso Antonio Bermejo.

Agradecemos a la casa editora el envío y le deseamos continúe su publicación con el mismo éxito que hasta ahora.

Conferencias sobre industrias manuales

El señor ingeniero Francisco M. Ortiz, dará el día 13 de los corrientes en el salón de actos del Departamento del Trabajo, una conferencia que versará sobre práctica de industrias manuales.

El acto será presidido por el señor licenciado don Adalberto A. Esteva, Director del Departamento del Trabajo y no por el señor licenciado don Antonio Ramos Pedrueza, ex-director del mismo departamento, como por un error del organizador al dar los informes a la prensa, lo han publicado algunos periódicos.

Como habrá además algunos números recreativos se invita para que asistan a esta interesante velada, no sólo a los obreros y personas que se interesan por el tema sino también a sus familias.

Un nuevo Club Felixista

El día 4 del presente quedó instalado en esta ciudad el Club "Paz y Justicia"; que en las próximas elecciones sostendrá la fórmula Díaz-de la Barra.

La mesa directiva de esta agrupación política quedó formada de la manera siguiente:

Presidente, José Casarín; vicepresidentes, Enrique G. Greaves y doctor Agustín Navarro Cardona; secretarios, Francisco J. Ituarte y Miguel Díez; tesorero, Adolfo Riveroll; vocales: Joaquín Riveroll, Felipe Berriozábal, Tomás Rebolledo, Jorge Berriozábal, licenciado Pedro G. Hernández, Felipe Ruiz de Velasco, Francisco Riveroll, Salvador Saviñón, Mariano Lazcano, Francisco de Altamira, Manuel M. Riveroll, Genaro Urízar, Angel M. Díez, Manuel Calderón, ingeniero Domingo Díez y Miguel M. Díez.

Este Club formará una junta de damas que colectará fondos para las familias de las víctimas de la decena trágica.

Cosmos Magazine

SE PUBLICA MENSUALMENTE.

La Pomada Balsámica Maravillosa

es la reina de las pomadas porque siempre cura, siempre alivia y siempre es eficaz. Millares de personas curadas por ella, testifican sus maravillosos resultados, y por eso es que se ha hecho la preferida del público. Basta usarla una vez para tenerla siempre en prevención. Produce efectos segurísimos en **Granos, Tumores, Almorranas, Heridas, Pústulas, Llagas, Ulceras, Quemaduras, Fistulas, Erupciones, etc., etc.** De venta en todas las Droguerías y Boticas.

25 CENTAVOS LA CAJA

Para los lugares donde no se encuentre, se despacha franco de porte enviando con el pedido en sellos de correo $0.30 cs. por cada caja y por docena $2.52, al depositario general, SR. RAFAEL B. ORTEGA 5, CALLE DE MANRIQUE No. 62, APARTADO 4541. MEXICO, D.F.

El combate de la Ciudadela narrado por un extranjero

Relato sensacional histórico-novelesco de la Decena Trágica, y apreciaciones políticas y militares.

Un tomo de cerca de 100 páginas, 50 centavos.

Para pedidos, dirigirse al Editor, Enrique Prieto González, Tipografía Artística.

Avenida 16 de Septiembre número 29. México, D. F.

Alos agentes, descuentos proporcionados a sus pedidos, al contado.

Toda la leche de vaca que se usa en la preparación de

LA LECHE MALTEADA DE HORLICK

es sometida previamente á escrupuloso análisis químico para probar su pureza. El alimento ideal para los niñas convalescientes.

Pídase muestra gratis mencionando este periódico á

HORLIK'S MALTED MILK CO., Racine Wis., U. S. A.

AGENTES GENERALES:

Apartado, 1236 VINCENTY HNOS. Mexico, D. F.

MARCA

CONSUNCION, CLOROSIS
CONVALECENCIA

ANEMIA

Hémoglobine

VINO y JARABE **Deschiens**

Todos los Médicos proclaman que este Hierro vital de la Sangre **CURA SIEMPRE**. Es muy superior á la carne cruda á los ferruginosos, etc. Da salud y fuerza. — PARIS

De Atzcapotzalco viene una comisión de felixistas

A las cuatro de la tarde de ayer estuvieron en la residencia del general Félix Díaz, con el objeto de felicitarlo por su triunfo en la Ciudadela, los señores Prefecto de Atzcapotzalco, Agustín Muñoz de Cote, presidente del Ayuntamiento, Francisco Rocha; secretario del mismo, Enrique G. Martínez; concejales, Manuel Flores Santiago de la Torre, Rufino Jiménez, Agustín Rocha, Miguel Loya y Manuel Rober, y una comisión de señoritas, que llevaba ramos de flores.

Los visitantes fueron recibidos afablemente por el general Díaz, haciendo uso de la palabra, para felicitarlo, el señor Francisco Rocha. El general Díaz contestó dando las gracias por las demostraciones de simpatía de que era objeto.

Los comisionados se retiraron muy satisfechos de las atenciones que se les dispensaron durante su visita.

Aprehensión de Monederos Falsos

Federico Infante y María Guadalupe Gallegos recorrían ayer el mercado de la Merced, haciendo algunas compras y pagando el importe con monedas de mala ley.

Un comerciante, a quien pagaban con un tostón falso llamó a un gendarme, quien aprehendió a los monederos, conduciéndolos a la segunda demarcación, en donde al ser registrados se les recogieron otras monedas igualmente ilegítimas.

Los dos culpables pasaron a la Cárcel General.

Atropellado por un carro

Juan Gutiérrez, conduciendo un carro repartidor de pulques, atropelló en la primera calle de San Ildefonso a J. Jesús Velázquez, causándole la fractura de la pierna izquierda y otras lesiones de menor importancia.

El herido pasó al Hospital Juárez para su curación y el carrero fué remitido a Belén.

Un americano ocasionó un escándalo

Ayer en la noche se encontraba en el Café Colón un individuo de nacionalidad norteamericana, quien, habiendo ingerido ya bastante cantidad de whiskey, comenzó a escandalizar, rompiendo algunas botellas y copas del establecimiento.

Tres gendarmes, los números 2217, 2272 y 2083, intentaron reducir al orden al escandaloso, pero fueron rudamente ultrajados por el americano, que se rehusaba a seguirlos.

Ya en la octava demarcación de policía, dicho individuo dijo llamarse Sidney McNeil Sutherland, y fué consignado a la Cárcel General.

Robo de Alhajas

Consuelo Vázquez, encontrándose al servicio del señor Victoriano González, se apoderó de dos anillos de oro valuados en ochenta pesos y de ciento cincuenta en efectivo, emprendiendo la fuga después de consumado su delito.

El señor González procuró investigar desde luego el paradero de la doméstica infiel, logrando que fuera aprehendida.

Opera, opera cómica y opereta

La prensa de la Habana sigue dedicando largos artículos a la compañía francesa. Ojalá que el éxito artístico y financiero obtenido en la Perla de las Antillas, se repita en Méjico.

Reproducimos un fragmento de un artículo que el periódico literario musical "Bohemia-Música" dedica a los artistas de la compañía de ópera y opereta francesa:

"Tiempo hacía que en la Habana no teníamos ocasión de oír un conjunto de artistas tan homogéneo. Los éxitos se han sucedido noche a noche, ya cante el cuadro dramático, ya el lírico o bien el de opereta, con el cual está reforzada la compañía.

"El éxito no podía ser dudoso con artistas de la reputación de Mmes. Therry, Charpentier, Yerna, Cortez, Avely y de MM. Affre, Putzani, Montano, Bernard, Coiglio y Combes.

"El director de orquesta, M. Aloo, goza de gran reputación en Europa; ha sido, entre otros, director del Teatro de la Monnaie, de Bruselas, en varias ocasiones sus méritos artísticos han quedado completamente comprobados durante este curso de representaciones. Las obras, todas ellas cuidadosamente ensayadas y soberbiamente montadas.

"El cuadro de baile, en el que figuran las primeras bailarinas Teresa y Cándida Bataggi, es de lo que hace tiempo no vemos por aquí."

E. TALLERI & Co
MEXICO D.F.
PAPEL TAPIZ
3a NUEVO MEXICO 65 y 69

EL PAIS

Es el periódico de mayor circulación; el preferido por su absoluta independencia y su criterio patriótico.

Lo que gana el Subscriptor

Es perfectamente clara la economía.
Vea Ud. la comparación:
Subscribiéndose por separado por un año

Cosmos Magazine	$ 6.00
El País	12.00
Total	$18.00

Cosmos

MAGAZINE. El único en su género en México. Cada número tiene 150 páginas de selecta lectura con magníficos grabados en negro y a colores.

EL PAIS Y COSMOS MAGAZINE $12.50

Pidiendo las dos subscripciones cuestan solamente

Como se ve pidiendo las dos subscripciones y pagándolas por adelantado solo cuestan por un año $12.50. Recibe el subscriptor las dos publicaciones y economiza $5.50. No puede ser más clara la utilidad. La misma subsbripción combinada por 6 meses cuesta $7.50,

CUPON DE SUBSCRIPCION POR UN AÑO A "COSMOS" MAGAZINE Y A "EL PAIS"

A la Cía. Editorial "Cosmos" Magazine. Apartado 56 bis. MEXICO, D. F.

Adjunto acompaño a ustedes $12.50 para pago de la subscripción a COSMOS Magazine y a EL PAIS durante un año, a contar desde el 1o. de... ... ... de 1913 ... ... de 1914.

La subscripción a "COSMOS" Magazine y a "EL PAIS" debe enviarse con la siguiente dirección:

Nombre... ... ...
Dirección... ... ...
Población... ... ...
Estado... ... ...

Pida Ud. su subscripción haciendo uso de uno de los cupones siguientes

CUPON DE SUBSCRIPCION POR SEIS MESES A "COSMOS" MAGAZINE Y A "EL PAIS"

A la Cía. Editorial "COSMOS" Magazine. Apartado 56 bis. MEXICO, D. F.

Adjunto acompaño a ustedes $7.00 para pago de la subscripción a COSMOS Magazine y a EL PAIS, durante seis meses a contar desde el 1o. de... ... ... de 1913... ... ... de... ... ... de 1914.

La subscripción a "COSMOS" Magazine y a "EL PAIS" debe enviarse con la siguiente dirección:

Nombre... ... ...
Dirección... ... ...
Población... ... ...
Estado... ... ...

EXTRA EL IMPARCIAL EXTRA

•• DIARIO INDEPENDIENTE ••

TOMO XXXIV. NUM. 6.934 | Para la publicación de anuncios y réclames, dirigirse á B. G. Goetschel, Avenida del 16 de Septiembre 26. Sus Agentes en Europa. La Société Mutuelle de Publicité. 11 rue de Rougement.—Paris. (6e.) | MEXICO, D. F. —Martes 1o. de Abril de 1913. | SUBSCRIPCIONES: Por tres meses . . . $ 3.00 Por seis meses . . . 6.00 Por un año . . . 12.00 | 4 PAGINAS VALEN 2 CVOS.

EL PRIMER MAGISTRADO DICE QUE LA PACIFICACION DEL PAIS PUEDE CONSIDERARSE COMO UN HECHO

SE HAN SOMETIDO AL GOBIERNO 84 CABECILLAS QUE TIENEN A SUS ORDENES SEIS MIL HOMBRES, APROXIMADAMENTE

LA PACIFICACION COMPRENDE TRES PROBLEMAS: EL MILITAR, EL POLITICO Y EL SOCIAL

El primero, es de resolución inmediata; el segundo, se resolverá llevando á los espíritus la convicción de que la ley será en todo caso obedecida y acatada; y el tercero abarca el desarrollo económico del país y especialmente de la agricultura.

A las seis de la tarde de hoy, con la solemnidad acostumbrada, el Congreso de la Unión, reunido en el edificio de la Cámara de Diputados, recibió en su seno al Primer Magistrado de la República quien dió lectura á un interesante mensaje, cuya publicación íntegra motiva esta edición extraordinaria de EL IMPARCIAL.

El público, ansioso de conocer las autorizadas declaraciones del Ejecutivo, invadió las galerías y los palcos; y cuando el señor General Huerta se presentó en el recinto, se escuchó una ovación ruidosa.

Hubo un buen servicio de vigilancia, para evitar cualquiera intentona de desorden; y fuera de empellones y la confusión peculiar de las aglomeraciones parlamentarias, no hubo, por fortuna, incidentes que lamentar.

Los Secretarios de Estado acompañaron al señor Presidente interino, habiendo hecho los honores de ordenanza uno de los batallones que guarnecen la capital, acompañado de bandas y música.

El informe leído por el señor General Huerta es sumamente interesante y está redactado en los siguientes términos:

Señores Diputados:
Señores Senadores:

Pocas veces habrá sido esta ceremonia tan solemne, y acaso nunca tan urgentemente reclamado por la opinión pública el objeto que nos congrega en la presente ocasión, ya que pocas veces habrá sido tan imperioso, en todo el territorio nacional, el deber de conocer directamente, de labios del Magistrado á quien la ley encomienda este informe, el estado del país y los elementos de que dispone el Ejecutivo para encargarse de los problemas planteados á la resolución inmediata del Gobierno Federal.

Lanzados á una vorágine que nos sacudió durante veintisiete meses largos, hemos podido apenas empezar á darnos cuenta de los peligros en que se ha visto envuelta la Patria, de las pérdidas enormes que ha sufrido y del esfuerzo necesario para la restauración de la paz sobre bases de justicia.

No sólo para nuestro propio conocimiento, sino para el de las naciones extranjeras, cumple hoy el Ejecutivo su deber al rendir ese informe, ya que los graves acontecimientos registrados últimamente han sido de notoriedad en todo el mundo civilizado.

La Transmisión del Poder

Presentadas á Nuestra Soberanía las renuncias de los señores Presidente y Vicepresidente de la República, señores don Francisco I. Madero y don José María Pino Suárez, y aceptadas que fueron, el Poder Ejecutivo quedó encomendado al señor Secretario de Relaciones Exteriores, quien, á su vez, renunció el cargo, después de encomendarme la cartera de Gobernación. Con este carácter fuí llamado á la Presidencia interina de la República y presté la protesta constitucional ante Vuestra Soberanía.

No obstante las circunstancias delicadísimas en que se ha colocado el país, y á las que me referiré especialmente en su lugar, las relaciones internacionales no han sufrido menoscabo, y lejos de hacerse difíciles, tienden á tomar caracteres más francamente amistosos, desde que el país empezó á salir de la gran crisis revolucionaria.

Entre las cuestiones internacionales pendientes de resolución, hay algunas surgidas últimamente á causa de la contienda revolucionaria, y otras anteriores que, por diversos motivos, no fueron resueltas en su oportunidad. A unas y otras ha consagrado su atención preferente el Ejecutivo de mi cargo, con el propósito de que la Secretaría de Relaciones desarrolle una actividad correspondiente á la urgencia que en los momentos actuales tiene la rápida tramitación de todo asunto en que están interesados los Gobiernos amigos.

El Ejecutivo espera que México podrá dar las más sólidas garantías de su buena voluntad á los pueblos con que le ligan vínculos de afecto y de intereses, poniendo de su parte cuanto sea necesario para que en término breve queden resueltos de un modo equitativo todos los asuntos delicados pendientes en nuestra Cancillería, manteniendo, como es debido, ante todo, el decoro y los intereses nacionales, bajo los preceptos adecuados de la ley internacional. A este efecto, pronto serán sometidos á la Honorable Cámara de Senadores algunos proyectos de convenciones, cuyas bases generales son objeto de negociaciones amistosamente iniciadas.

Nuestras Relaciones Extranjeras

El dieciséis de Diciembre de mil novecientos once, los Plenipotenciarios de México y China firmaron en esta Capital un Protocolo, por el cual el Gobierno mexicano concedió una indemnización voluntaria y graciosa á los chinos que sufrieron daños á causa de los trastornos de la revolución habida á fines de 1910.

Habiendo pasado los plazos señalados en los artículos 2 y 4 del pacto mencionado sin que se cumplieran las condiciones que en ellos quedaron señaladas, se ajustó un nuevo Protocolo transfiriendo las fechas de dichos artículos, para satisfacer las obligaciones á que ellos imponen. Este se firmó también en la ciudad de México, el día 13 de Diciembre de 1912.

Ambos Protocolos merecieron la aprobación del Senado; pero esta Honorable Cámara lo hizo advirtiendo: "que el Ejecutivo Federal dejara constancia expresa y solemne de que subsiste, sin alteración alguna, el principio aplicado constantemente por nuestra Cancillería, de que no es responsable el Gobierno por daños y perjuicios causados en el tiempo de insurrección ó guerra civil, por parte de los sublevados en los casos de excepción que comprendenel que es objeto del Protocolo, fijados claramente en nuestros tratados y por los principios del Derecho Internacional."

Al hacer el Ejecutivo esta solemne declaración, ratifica la aplicación del principio que aceptan todas las naciones civilizadas.

El canje de los instrumentos de las ramificaciones de los Protocolos mencionados, se hizo en Washington, el día 29 de Enero último.

Para dar cumplimiento á este pacto, falta sólo que el Ejecutivo tenga la autorización correspondiente, votada que sea la cantidad necesaria.

El 10 de Julio de 1910, el señor Embajador de los Estados Unidos de América transmitió una invitación de su Gobierno al de México, á fin de que éste fuera representado en la Conferencia Internacional para la protección industrial que se reuniría en la ciudad de Washington, el 16 de Mayo del siguiente año. El Gobierno Mexicano aceptó la invitación, y fueron sus representantes el Embajador en los Estados Unidos de América y el señor Director de la Oficina de Patentes y Marcas, dependiente de la Secretaría de Fomento.

Como resultado de dicha conferencia, se firmaron en la capital de los Estados Unidos de América una Convención y su Protocolo de clausura, el día 2 de Junio del citado año de 1911, los que fueron aprobados por la Honorable Cámara de Senadores el 12 de Diciembre último.

En espera del requisito del depósito de instrumentos de ratificaciones, se halla un arreglo para el registro internacional de marcas de fábrica ó de comercio, firmado en Washington por nuestro representante y los de diversas naciones.

Fué asimismo aprobada por la Honorable Cámara de Senadores, el 26 de Noviembre de 1912, la Convención Sanitaria Internacional que firmaron en París, el 17 de Enero del mismo año, el delegado de México y los de varios Estados.

El señor Ministro de Negocios Extranjeros de los Países Bajos, se sirvió invitar al representante de México en aquel reino, para una junta del Consejo Administrativo de la Corte Permanente de Arbitraje de La Haya, reunión en que fueron discutidas cuestiones de importancia que se relacionan con el funcionamiento de este Tribunal, y se aprobó la orden del día que aumentó las cuotas para el presupuesto del presente año, destinadas al sostenimiento del Palacio de la Paz en donde reside la Corte Permanente. En virtud de ese acuerdo, aumentó la cuota con que México contribuye para los gastos de la mencionada Corte.

Aprobadas por la Honorable Cámara de Senadores, el día 1o. de Mayo de 1911, las Convenciones relativas á la unificación de ciertas reglas en materia de abordaje y salvamentos marítimos, lo mismo que las referentes al Protocolo adicional á ellas, firmados en la ciudad de Bruselas, el 23 de Septiembre de 1910 por los Plenipotenciarios de México y de otros Estados, y á fin de cumplir el requisito del depósito de los instrumentos de las ratificaciones de aquellos pactos, nuestra Cancillería designó, como Plenipotenciario, al Ministro de México en Bélgica y los Países Bajos, quien constituyó dicho depósito en la Cancillería belga, el día 15 de Enero del corriente año.

Invitado el Gobierno de México por el del Brasil, para hacerse representar en la Junta Internacional de Jurisconsultos que debía reunirse en Río de Janeiro, con el objeto de formar un Código de Derecho Internacional Público y otro de Derecho Internacional Privado para regularizar las relaciones entre los países americanos, se aceptó la invitación, y fué nombrado el Delegado mexicano, quien por especial consideración á nuestra Patria, recibió la señalada honra de ser designado Presidente provisional de aquella junta, la cual se instaló solemnemente el 26 de Junio de 1912 con el concurso de casi todas las delegaciones americanas. La Comisión de Jurisconsultos dispuso reglamentar sus trabajos, sujetándose al tratado respectivo, y al efecto, se nombraron subcomisiones y se citó para las juntas posteriores, que fueron clausuradas el 29 de Julio siguiente, quedando aplazadas las tareas de tan importante Congreso para el mes de Junio de 1914.

El día 7 del mes de Febrero último se notificó al señor Embajador de los Estados Unidos de América, que en la Tesorería de la Federación se encontraba á disposición de la Embajada, el importe de la undécima anualidad que el Gobierno de México paga al de aquella República, por virtud de la sentencia pronunciada en la reclamación relativa al "Fondo Piadoso de las Californias."

La Secretaría de Relaciones Exteriores mandó imprimir y repartir profusamente el segundo tomo de la Memoria de Eliminación de Bancos, que contiene los bancos eliminados principalmente en el bajo Río Bravo, y que están comprendidos entre los números 58 y 59, de conformidad con el tratado celebrado entre México y los Estados Unidos, en 1905.

Continúan los estudios, encargados á una comisión especial, para resolver el importante problema del reparto equitativo ó Régimen Internacional de los ríos Bravo y Colorado.

Cumpliendo Francia y México con los compromisos contenidos en el juicio arbitral que siguen, para determinar la soberanía en la isla de Clipperton, se canjearon las memorias de réplica con fecha 9 de Febrero último, y deberá hacerse otro tanto con las memorias recapitulativas en igual fecha del próximo mes de Junio, para dar por terminado el juicio.

Las labores de la Dirección General de Consulados ponen de manifiesto la importancia de este Ramo, pues, además del servicio eficaz que prestan al comercio exterior las diversas agencias consulares, su gestión como oficinas recaudadoras es cada día más satisfactoria.

Como resultado de las operaciones practicadas por la Sección de Estadística y Contabilidad de la misma Dirección, aparece que las oficinas consulares tuvieron, en el primer semestre del año fiscal en curso, ingresos por valor de $626,275.89 y egresos por $304,009.32, resultando á favor del Erario una diferencia de $322,276.48, ó sea un aumento de.... $115,461.03, comparado con el obtenido en igual período del año anterior.

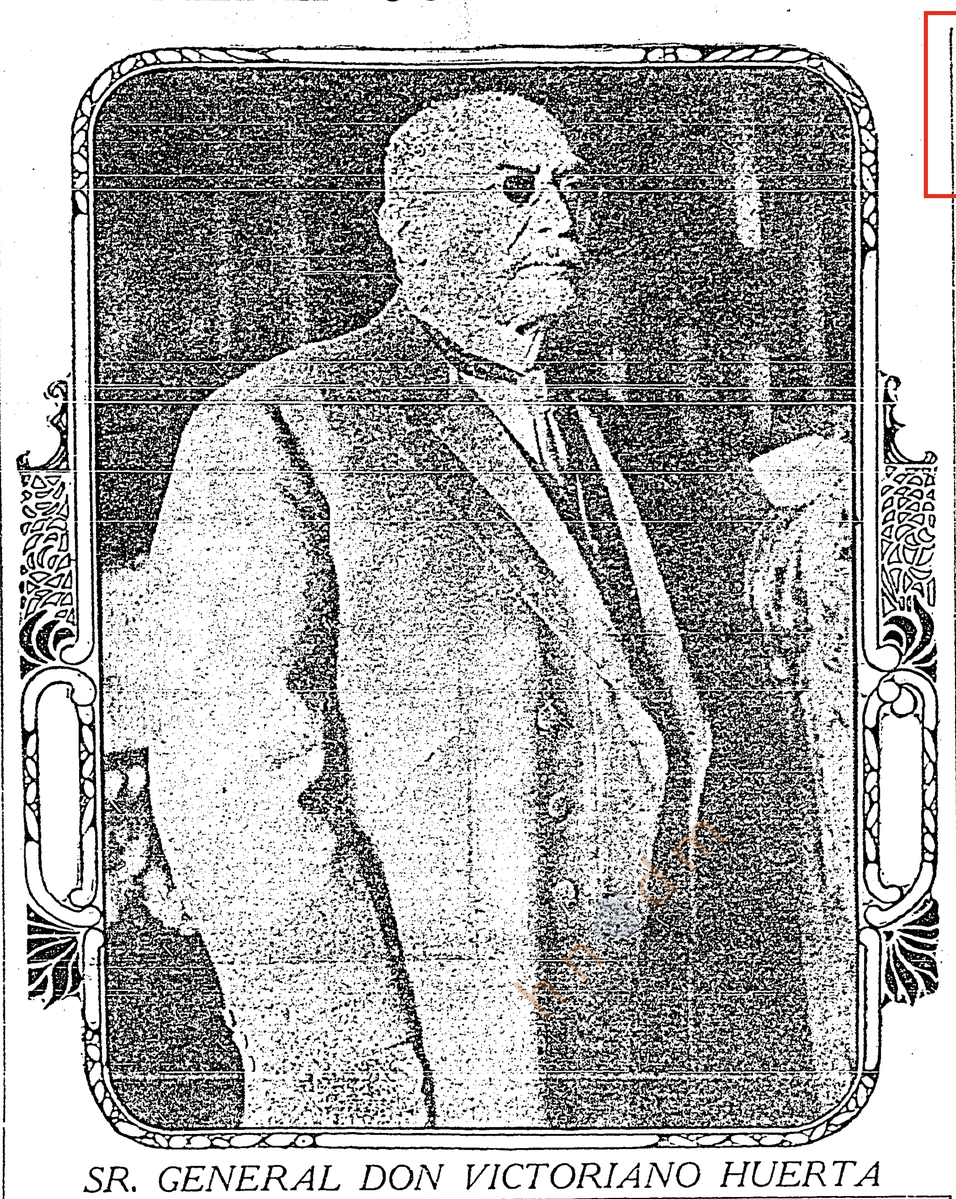

SR. GENERAL DON VICTORIANO HUERTA

Reorganización del Cuerpo Diplomático

El Ejecutivo se preocupa seriamente por la reorganización definitiva de los Cuerpos Diplomático y Consular, sobre las bases que, estudiadas con detenimiento, se someterán oportunamente á las Honorables Cámaras, á fin de que dicten las leyes orgánicas respectivas.

El propósito del Ejecutivo es dar á esos dos cuerpos la fuerza que deben tener, para que cumplan sus fines propios.

Para elevar el espíritu corporativo, fomentando la especialización de los estudios correspondientes, el Departamento de Relaciones se propone rodear de garantías al empleado público, á fin de que vincule su porvenir en el cumplimiento leal de las obligaciones del servicio.

El Ejecutivo espera que las Honorables Cámaras secundarán patrióticamente las iniciativas que habrá de presentar, y que si se hacen algunas modificaciones á ellas, se inspirarán en el propósito de perfeccionar los proyectos emanados de la Secretaría de Relaciones.

La Rebelión de Coahuila y Sonora

Las relaciones con los Estados de la República son cordiales en su gran mayoría, pues algunos Gobernadores que, sin duda, no eran afectos al Gobierno provisional, renunciaron sus cargos, y las respectivas Legislaturas procuraron nombrar personas en consonancia. Hay que contar con la lamentable excepción de los Estados de Coahuila y Sonora, en los que sus Poderes Públicos se ostentaron en abierta rebelión, lo que determinó al Gobierno á dirigirse al Senado, á fin de que por la acefalía en los Poderes, se nombrara Gobernador, en los términos que dispone la Constitución de la República, en su artículo 72, inciso, B, fracción V. Es sensible y dolorosa la situación porque estos Estados atraviesan, inspirada sólo por ambiciones políticas; pero el Gobierno ha puesto en juego los medios de que dispone; y creo que se podrá restablecer la tranquilidad en aquellos Estados, pues para ello cuenta el Gobierno con poderosos auxiliares: la opinión pública, la opinión de la gente de valer, el civismo que rechaza indignado todo movimiento de trastorno del orden público, y con los poderosos elementos armados, tanto del ejército como de los revolucionarios.

Con tales elementos, es seguro que el Gobierno logrará restablecer su plena autoridad en breve plazo, sobre todo en el territorio de los Estados, que, en su mayor parte, está dentro del dominio del orden.

Respeto á la Soberanía Interior

El pensamiento del Ejecutivo se ha propuesto seguir con relación á los Estados, es del mayor respeto á su soberanía interior, teniendo siempre a la vista los intereses vitales de la República, pues en tanto que se mantengan dentro del orden constitucional, serán respetados sus Gobiernos, y solamente el Centro intervendrá cuando se altere el orden público y haya una manifiesta rebelión. El Gobierno se ha inspirado y quiere inspirarse en una política de concordia, deseando por lo tanto correr un velo sobre el pasado, sobre la situación porque ha atravesado el país, y fijar sólo su mirada en el porvenir, encauzando todas las energías, todos los elementos sanos y de valer con que cuenta la República, haciendo abstracción de los credos políticos de las personas, ya que el Gobierno no se reputa jefe de ningún partido, sino autoridad suprema que sin prejuicios ni pasiones debe prestar su protección y apoyo al que lo merezca, así como también desplegar sus energías en contra de todo elemento dañoso. Con este criterio, es posible obtener las bases de una paz, que al abrigo de la justicia, pueda convertirse, con el tiempo, en una paz verdaderamente orgánica; éste, al menos, es el hondo deseo del Ejecutivo de mi cargo.

La ley de amnistía iniciada por el mismo, ha sido uno de los medios para realizar las ideas antes enunciadas, y se complace en ver que su iniciativa mereció la consideración del H. Congreso de la Unión.

El Proyecto de Ley para las Elecciones

También en uso de las facultades constitucionales ha mandado ante Vuestra Soberanía el proyecto de ley que convoca á elecciones, y los medios de llevarlas á cabo, lo cual se ha hecho, no solamente con el fin de cumplir con el precepto constitucional, que dispone que, inmediatamente que falten el Presidente y el Vicepresidente de la República, se convoque á elecciones, sino también obedeciendo á la convicción de que, tanto para asegurar la paz en el interior, como para consolidar el crédito y la respetalidad de la Nación en el exterior, es necesario un Gobierno definitivo, cesando así todas las dificultades y tropiezos del interino, unas y otras que aborda el actual en la medida de sus esfuerzos á fin de dejar satisfechos á sus gobernados.

No me detendré en hacer un relato respecto á las resoluciones que el Senado de la República ha tomado con relación á algunos Gobiernos de los Estados, porque esa es la obra no sólo del Ejecutivo, sino de éste y del Senado, y para vosotros bien conocida. Las consecuencias de esas determinaciones paréceme que son satisfactorias y están ellas á la vista.

Reorganización de Servicios

Por lo que mira á los servicios públicos, no examinaré la forma en que han sido atendidos en el período que corresponde á este informe y en el anterior al Gobierno que dirijo, á fin de que no se crea que se trata de hacer una censura ó de que apasionadamente se juzga de lo pasado. Me concretaré á decir que se ha procurado establecer una completa reorganización, á fin de que los caudales públicos invertidos en esos ramos sean empleados debidamente y el servicio corresponda al fin que se propone.

Desde luego se procura que la Policía Rural preste á la Nación los servicios á que está llamada y en consonancia con las sumas que el Tesoro Federal invierte en ella. La labor de reorganización no es posible realizarla inmediatamente, pero os aseguro que si se ponen, desde luego, en práctica las medidas más urgentes y los medios más adecuados para obtener una buena organización en esa policía, para que preste los servicios tan importantes que debe llenar.

Igual empeño se toma por lo que toca á la Beneficencia Pública, debiendo hacer mención de que en el Hospital General, aparte de satisfacer todas las atenciones acostumbradas, se ha instalado una sala para la asistencia de los individuos de los Cuerpos Rurales.

El Hospital Morelos se convirtió en Hospital de sangre con motivo de los sucesos ocurridos durante la segunda decena del mes de febrero. La institución cooperó, además, para dar alimento á los menesterosos en la Escuela Industrial de Huérfanos y en el Puesto de Socorros en la calle de la Colonia; y, para la mejor enseñanza de los alumnos, se han adquirido en el Hospital Nacional Homeopático, colecciones estereoscópicas de vistas de anatomía.

El Consejo Superior de Salubridad ha puesto igualmente sus esfuerzos en favor de la misión que está llamado á desempeñar; la salubridad ha mejorado notablemente en toda la República, lográndose que á pesar del peligro de introducción de la peste bubónica que existía en Puerto España, Isla de la Trinidad, San Juan de Puerto Rico y en la Habana, la enfermedad no nos invadiera gracias á las medidas enérgicas que se tomaron. A medidas análogas se debe que la epidemia de escarlatina que se desarrollaba en forma alarmantísima, en agosto del año pasado, no haya continuado; la viruela ha quedado reducida á proporción mínima desde el citado mes, y el tifo ha disminuido de manera notable y hay esperanza de que en la próxima estación de lluvias se reduzca aún esa endemia.

Los servicios sanitarios en el Distrito Federal y en los puertos y fronteras, han continuado con toda regularidad, y es digno de anotarse que desde el mes de noviembre del año próximo pasado no se haya dado un solo caso de fiebre amarilla en toda la República.

La Dirección de Obras Públicas ha cumplido también su cometido y el aprovisionamiento de aguas potables ha seguido ejecutándose con toda regularidad, habiéndose otorgado mil quinientas tres peticiones de mercedes.

Mejoras Públicas

En las Colonias de la Bolsa y Romero Rubio, así como al Poniente de la Calzada de la Verónica se construyeron mil doscientos treinta y tres metros lineales de colectores de diversos diámetros. En la Zona cuarta y quinta de la Colonia de Santa Julia se han hecho cuatro mil seiscientos noventa metros lineales de atarjeas, y ciento trece pozos de visita, poniéndose cuarenta y dos colectores fluviales con sus albañales en doscientos setenta metros de longitud.

La pavimentación tanto de asfalto como de empedrado, ha ido progresando ejecutándose, además, las reparaciones necesarias.

En las Municipalidades foráneas se atienden también debidamente los servicios públicos y se han establecido algunas mejoras; en Coyoacán se inauguró el Mercado; en Tlalpam se estableció una bomba con su motor eléctrico para asegurar el riego en los barrios altos; se colocó una nueva bomba para regularizar el servicio de agua potable, en la Colonia de la Huerta del Carmen, en San Angel, y en Tulyahualco, en Cuajimalpa, se estableció el alumbrado eléctrico.

En los Territorios Federales, el Ejecutivo ha atendido á sus servicios públicos y procura su reorganización, pues la que ha encontrado es del todo deficiente, haciéndose necesario darles otra totalmente distinta, que los ponga en camino de que más tarde puedan llenar por sí solos sus funciones.

En la Baja California se ha provisto de muebles á las oficinas públicas con el objeto de ponerlas en un estado decoroso.

En Tepic se autorizó últimamente la reposición del edificio que ocupan la Jefatura Política y sus dependencias.

El Ejecutivo mira con particular empeño estas importantes porciones del Territorio Nacional que están llamadas á un pronto engrandecimiento.

La Política y la Justicia

Deseoso de dar á conocer á la Representación Nacional en esta ocasión, no sólo la marcha de los asuntos administrativos, sino también sus propósitos, tiene la satisfacción de informar que en el importante Ramo de Justicia, y hasta donde lo conceda su acción interina, será su mira principal sustraer su administración de la influencia de la política, siempre perjudicial para la Justicia; y en consecuencia se propone buscar por todos los medios que estén á su alcance, la independencia más completa de las autoridades judiciales, no sólo en lo que se refiere á las decisiones de los tribunales, en las que en ninguna forma ha de mezclarse, sino aún en sus relaciones con la administración activa, especialmente en lo que mira á la estabilidad de esos funcionarios, asegurando la carrera de ellos, por medios que, sin llegar á la inamovilidad, sí sean una garantía para los probos y laboriosos, procurando con la formación de hojas de servicios, que éstos se tomen efectivamente en cuenta al cubrir las vacantes, con la creación de pensiones de retiro, y por otros medios semejantes ennoblecer la judicatura hasta que se repute, como debe ser, una de las clases sociales más respetada, más digna y que debe gozar de mayores consideraciones en la sociedad.

Se ocupará el Ejecutivo en estudiar la más conveniente reglamentación, para hacer efectivas las responsabilidades en que incurran los funcionarios judiciales, procurando que no queden impunes los actos que ameriten castigo, sin incurrir en el mal, por lo menos tan grave como el que se trata de corregir, de que dichos funcionarios sean víctimas de los ataques indebidos de litigantes inconformes ó maliciosos, cuyas faltas también conviene prevenir.

Procurará por otra parte el Ejecutivo, y oportunamente lo consultará al Honorable Congreso, que la remuneración á los funcionarios y auxiliares de toda clase de la Administración de Justicia, sea la debida al elevado ministerio que tienen encomendado.

Como tendencia que estudiará cuidadosamente en lo que á la organización general se refiere, el Ejecutivo procurará la descentralización, hasta donde sea compatible con nuestra organización política y con las condiciones geográficas de nuestro Territorio.

Reformas á los Códigos

Aparte de estas tendencias, el Ejecutivo se propone estudiar, asesorado por doctos abogados de nuestro foro, las reformas más convenientes á nuestros Códigos, especialmente á los de Procedimientos, con el propósito de hacer más rápida y eficaz la Administración de Justicia, y para ese efecto, ha nombrado ya una comisión que estudie las que amerite el de Procedimientos Penales, que son las que por ahora se hacen más indispen-

(Sigue en la 2a. plana Col. 1a.)

NUESTRAS RELACIONES CON LOS GOBIERNOS EXTRANJEROS SE CARACTERIZAN POR LA MAS COMPLETA CORDIALIDAD

NO OBSTANTE LOS SACUDIMIENTOS REVOLUCIONARIOS, EL ESTADO DEL ERARIO ES SATISFACTORIO

Activamente se están depurando las grandes responsabilidades pecuniarias que pesan sobre varios agentes de guerra, funcionarios y otras personas que recibieron fondos del tesoro nacional y que no han rendido la debida distribución ni presentado comprobantes

"EL IMPARCIAL" DE MAÑANA ESTA DEDICADO A UNA GLORIOSA FECHA HISTORICA: EL 2 DE ABRIL

INDICADOR

EL IMPARCIAL
(Sociedad Anónima.)

Director,
CARLOS DIAZ DUFOO.

Jefe de Redacción,
JOSE JUAN TABLADA.

Secretarios de Redacción,
MANUEL DE LA TORRE
Y MIGUEL NECOECHEA.

Para asuntos de Administración, dirigirse al
SUBGERENTE.

SUBSCRIPCIONES PARA LA REPUBLICA.

Por tres meses. . . . . $ 3.00
Por seis meses. 6.00
Por un año. 12.00

EXTRANJERO.

Para los Estados Unidos, Cuba, Puerto Rico y Filipinas, los mismos precios que para la República.
Para Europa y Países de la Unión Postal Universal, el precio es doble por razón del porte.

TODO PAGO DEBE HACERSE ADELANTADO.

Toda correspondencia debe dirigirse á "EL IMPARCIAL," S. A., México, Apartado 87, bis.

POR TELEFONO:

REDACCION:
Mexicano 445
Ericsson 1245

NO SE DEVUELVEN ORIGINALES AUNQUE NO SE PUBLIQUEN.

SANTORAL

MIERCOLES 2—San Francisco de Paula Confesor y fundador de los Mínimos y Santa María Egipciaca Penitente.

Diversiones Públicas

TEATROS

TEATRO COLON.
Gran compañía francesa de ópera y opereta. Por la tarde á las 4. La Bohème. Por la noche á las 9. Le Jour et la nuit.

TEATRO ARBEU.
Compañía de operetas vienesas, dirigida por Miguel Gutiérrez. Tarde á las 4. La Casta Susana. Noche á las 9. La Poupée.

TEATRO MEXICANO.
Compañía dramática Villegas-Cora. Tarde á las 4. La Mujer X. Noche á las 9. Sobrevivirse.

TEATRO HIDALGO.
Compañía de zarzuela Moisés Rojas. Tarde á las 2.30. El Encanto de un Vals. Noche á las 8.30. El Hombre Invisible. Los Bohemios. Tragedia de Pierrot. Chin Chun Chan.

TEATRO LIRICO.
Compañía de zarzuela Gascón Pastor. A las 2.30 La Mujer Moderna. El Arroyo. Noche á las 8.30. Gitanillo. Héroe del 2 de Abril. Banderín de la Cuarta. Campesinos.

DIAZ DE LEON.
Compañía dramática López de Soiano. Tarde á las 4. Maximiliano I, Emperador de México. Perecito. Noche á las 9. Maximiliano I, Emperador de México. Sueño Dorado.

CINEMATOGRAFOS.

TEATRO PRINCIPAL.
Empresa Rosas. Cine y variedades. Josefina Gómez. Frizzo. Los Randoni.

SALON ROJO.
Cinematógrafo y conciertos.

TEATRO ALCAZAR.
Cine y zarzuela. Tarde. Los Perros de Presa. Noche. Los Bohemios. El Diablo en Coche.

TEATRO MANUEL BRISEÑO.
Cine y zarzuela. Los Kilp Kilp. Los Gamarras.

FRONTON NACIONAL.
A las 4.30. Grandes partidos de pelota y carreras.

Crónica Financiera

México, Abril 1o. de 1913.

México.

Descuentos con dos firmas .	9 0/0
Descuentos con garantía prendaria	8½ 0/0—9 0/0
Amapic.—Puesto en México, el frasco . . . . . $	65.00
Plata.—Liquidación impuesto Abril kilo . . . . . $	59.16

Fondos Públicos.

Deuda Nacional Consolidada 3 0/0, bonos de $5,000	62	65
Id. id., bonos de $1,000	57	62
Deuda interior amortizable, 5 0/0, 1a. á 6a. series	95	99

Mercado Minero.—Operaciones de hoy: Cinco Señores á $120 y $125, Colono á 1a. Clontalpan á $117.

Cambios sobre Exterior.

PLAZAS.	Banco Nac. Prec.	Vta	Otros. Prec.	Vta
Nueva York, vista bols.	0.45.40		0.45.20	
Londres " p'bols.	22.35		22.65	
París " c'ec.	2.50.7		2.49.40	
Alemania " bcs.	2.03.9		2.01.5	
Viena " Cres.	2.07.5		2.07	
Italia " ues.	2.50.5		2.49.6	
España " Pas.	2.21.5		2.02.5	

Londres.

Para ex barras (por onza) entrega inmediata	26½
Id. id. (por onza) entrega á dos meses	26⅝
Cambio sobre Madrid, cheques. Pts.	27.40
Descuento del Banco de Inglaterra	5 0/0
Renta de la Deuda Nacional 2 1/2	23½
Bonos de la Deuda Interior 5 0/0	48
Plomo en barras, español . . . £	16.8.9
Zinc . . . . . £	24.15.0
Esperanza Limited . . . . . £	1.16.0
La Oro Mining & Railway Co. £	0.16.6
Mexican Mines of El Oro . . £	6.10.0
Mex. Eagle Ord . . . . . £	2.0.0
Fe. Nacionales (primera preferencia) . . . . . Dls.	69½
Id. Nacionales (segunda preferencia) . . . . . "	25
Id. Mexicano (acciones ordinarias) . . . . . £	56½

Un Nuevo Periódico Estudiantil

Hasta nuestra Redacción ha llegado el recto número de un periódico semanario editado y escrito por jóvenes estudiantes, que lleva el nombre de "Bohemia."

Encontramos que dicho número, además de tener una bonita presentación, es por demás ameno. Contiene un cuento, una página de versos seleccionados, prosas serias y humorísticas, variedades, etc. Es de esperarse que este periódico, que significa un esfuerzo juvenil, obtenga el buen éxito que merecen sus editores.

El Presupuesto de Cárceles

Ayer en la mañana estuvo en la Secretaría de Justicia el señor ingeniero Alberto García Granados, Secretario de Gobernación, á fin de tratar con el señor Ministro Reyes algunos puntos de importancia relacionados con el asunto de ampliación de presupuestos de cárceles, el cual está íntimamente relacionado con el despacho de ambas Secretarías.

EL PRIMER MAGISTRADO DICE QUE LA PACIFICACION DEL PAIS PUEDE CONSIDERARSE COMO UN HECHO

(Sigue de la 7a. plana.)

yo á bien conceder al Ejecutivo de la Unión, se han organizado divisiones, asignándoles la región territorial correspondiente y el mando de las tropas situadas en ellas.

La Secretaría de Guerra hace ya los trabajos necesarios para cubrir las plazas del Ejército hasta el efectivo actualmente autorizado, y procura llegar cuanto antes á determinar un sistema de alistamiento conveniente y adecuado á nuestro medio social, pues está convencida de que para el desarrollo de nuestra riqueza nacional es indispensable, además del empleo de otros medios, políticos y administrativos, asegurar la paz y la tranquilidad, dando al Ejército el efectivo suficiente de tropas para mantener el orden inalterable en el interior del país y su respetabilidad en el exterior. El Ejecutivo estima necesario llegar á mantener en pie de paz un Ejército de 50,000 hombres y ya se dan los pasos necesarios para proveer á todos los elementos que requiere ese efectivo y de preferencia al estudio de los proyectos de cuarteles apropiados que satisfagan las condiciones de todos géneros, tanto en el sentido técnico como en el material, á cuya construcción se procederá lo más pronto posible.

La indicada organización del Ejército en Divisiones, es solamente uno de los factores indispensables para la eficaz acción de las tropas, ya sea en casos de disturbios ó de conflictos de otra naturaleza; pero no es para el sola suficiente, sino que debe atenderse á la facilidad y rapidez de las comunicaciones en todo el territorio nacional. A este respecto debo procurar ligar el Estado de Sonora con el resto de la República, tanto por ferrocarril como por mar, y ya se hacen para lo primero las gestiones del caso y se contratarán por lo pronto dos embarcaciones expresamente adecuadas para el servicio de transportes de tropas en el Pacífico y en el Golfo.

El Armamento Contratado

Se ha recibido una parte de los fusiles de 7 milímetros contratados con el Gobierno Español y se gestiona con el mismo Gobierno la adquisición de 10,000 carabinas del mismo sistema y calibre y 10.000,000 de cartuchos. También llegaron ya las ametralladoras Hotchkiss de 7 milímetros contratadas en el año anterior, las carabinas Winchester 30-30 con sus cartuchos y los sables que se tenían pedidos.

Se contrataron dos automóviles blindados armados con ametralladoras Maxim y se adquirieron dos carruajes de ambulancia, medicinas, material de curación, botiquines, etc., estando pedidas cajas de autopsia y otros varios artículos.

Los establecimientos fabriles de artillería continúan los trabajos relativos á la reparación y construcción de material de guerra, y especialmente la Fábrica Nacional de Armas, se ocupa en la reparación violenta de las armas portátiles que se tienen en uso en el Ejército y Cuerpos Auxiliares.

La pacificación del país puede considerarse como un hecho, pues se han sometido al Gobierno interino 84 cabecillas, los cuales tienen á sus órdenes aproximadamente 6,000 hombres. Como la sumisión continúa, es de esperarse que antes de un mes pueda quedar limitada la agitación á pequeños focos fácilmente dominables.

Señores Diputados:

Señores Senadores:

Por la reseña anterior os habréis dado cuenta de nuestra situación, y vuestra sabiduría encontrará sin duda, los medios de llegar al fin que nos proponemos todos los mexicanos de buena voluntad: la pacificación del país. Esta obra comprende tres problemas: el militar, el político y el social. El primero es de resolución inmediata y á él se consagrará toda la energía y toda la actividad del Gobierno. El problema de la pacificación política se resuelve llevando á los espíritus la convicción de que la Ley y, muy especialmente, la Ley Suprema, será en todo caso obedecida y acatada, así en las relaciones entre el Gobierno Federal y los Gobiernos de los Estados, como en las relaciones entre el poder público y los ciudadanos. Para la pacificación social, el Ejecutivo se propone estudiar todos los medios que tiendan al desarrollo económico del país, y especialmente al de la agricultura, sobre bases que, excluyendo el privilegio, abran perspectivas de mejoramiento real á las clases desheredadas. A ese fin obedece la creación de la nueva Secretaría de Agricultura, conforme á la iniciativa que tendrá la honra de someter á la sabiduría del Congreso.

Antes de terminar este informe debo señalar como factores inmediatos de la pacificación del país, en primer lugar, la cooperación del pueblo que, con su labor, repara ya los daños de la guerra; y después, la noble y desinteresada actitud de los Jefes del Ejército, así como la de los caudillos revolucionarios, pues todos ellos en consorcio patriótico, han procurado declinar los honores que pudieran corresponderles con los más justos títulos para no ser rivales sino en la emulación de las renuncias y sacrificios, poniendo todos con la mejor voluntad y una laudable videncia, el esfuerzo más firme para la consolidación de una obra que será de supremo patriotismo.

Como Jefe interino de la Nación, dirigiéndome á vosotros que sois sus representantes, y á ella que es la soberana, declaro que no habrá para mí, soldado del pueblo y servidor de la Patria, día más glorioso que aquél en que entregue la suprema investidura al elegido de la Nación, para empuñar de nuevo la espada que, con las de todos los miembros del Ejército Federal y de los individuos que componen los Cuerpos de auxilios revolucionarios, formarán un muro de acero en torno del santuario de la ley.

CONTESTACION DEL LIC. MALO JUBERA, PRESIDENTE DE LA CAMARA

Señor Presidente de la República:

En el solemne momento histórico porque atraviesa la República, sacudida en veintisiete largos meses por furiosa racha revolucionaria, la Representación Nacional ha escuchado emocionada y expectante de vuestros autorizados labios, el informe que sobre la situación del País, habéis producido en cumplimiento de un deber constitucional.

Llegásteis al desempeño de las más altas funciones públicas en nuestra Patria, por ministerio de nuestra Ley fundamental, y en virtud de la renuncia que de sus elevados cargos presentaron los CC. Francisco I. Madero y José María Pino Suárez, que respectivamente fueron Presidente y Vicepresidente de la República; y de la dimisión que, á su vez, formuló del primero de dichos puestos, el C. Pedro Lascuráin, antes Secretario de Relaciones Exteriores, que os nombró previamente Secretario de Gobernación, á fin de abriros el camino de la legalidad, para que pudierais llegar á nuestra primera magistratura, en la que aprovecharéis, sin duda, en beneficio de nuestros compatriotas, vuestro prestigio de soldado y la fuerza política que os proporcionaron los últimos acontecimientos, que os indicaban como adecuado para afrontar y resolver nuestros árduos problemas del momento, y laborar con éxito, por el pronto restablecimiento de la paz, suprema necesidad de vida para la Nación.

Es satisfactorio que nuestras buenas relaciones internacionales no hayan sufrido alteración, á pesar de las graves y delicadas circunstancias creadas con motivo de nuestros conflictos interiores; y es grato saber que los lazos de cordial amistad y simpatía que nos ligan á los pueblos cultos de la tierra, tiendan á estrecharse.

Garantía segura de que así sucederá, es vuestro propósito de que se tramiten con rapidez, los asuntos á que han dado lugar reclamaciones internacionales, para que éstas se resuelvan en breves plazos, en términos de justicia, y el espíritu de marcada benevolencia para los extranjeros, que nos lleva á conceder indemnizaciones aun en ocasión en que éstas pudieran no ser exigibles según los principios del Derecho Internacional y los tratados, como en el caso de los protocolos con China de 16 de Diciembre de 1911 y 13 de Diciembre de 1912.

Por otra parte, es consolador que á pesar de nuestras críticas circunstancias, México haya conservado su puesto de honor en el concierto de los pueblos cultos, haciéndose representar en la Conferencia Internacional para la protección industrial, que se reunió en Washington, el 16 de Mayo de 1911, en la junta del Consejo Administrativo de la Corte Permanente de Arbitraje de la Haya, y en la Junta Internacional de Jurisconsultos del Brasil, que tuvo el trascendental objeto de hacer Códigos que hoy no existen, de Derecho Internacional Público y Derecho Internacional Privado, que una vez que se formen y acepten, contribuirán á establecer una solidaridad indestructible, entre los pueblos del Continente Americano.

El Congreso de la Unión ha oído que, como resultado de la conferencia internacional para la protección industrial, se firmaron en Washington una convención y su protocolo de clausura, el 12 de Junio de 1911, que fueron aprobados por la Cámara de Senadores, el 12 de Diciembre último; y también han quedado impuestas las Cámaras colegisladoras de que hay un arreglo pendiente del requisito de depósito de instrumentos de ratificaciones, firmado en la capital de los Estados Unidos, entre nuestro Representante y los de diversas naciones, para el registro internacional de marcas de fábrica ó de comercio.

Prueba inequívoca de que ni por un momento se sustrae el país del movimiento de cultura y reciprocidad internacional, son la convención sanitaria internacional firmada en París el 17 de Enero de 1912; y las convenciones aprobadas por la Cámara de Senadores con su protocolo adicional, el 1o. de Mayo de 1911, relativas á la unificación de reglas en materia de abordaje y salvamento marítimos.

El Congreso de la Unión queda impuesto de que se notificó ya al señor Embajador de los Estados Unidos, que á disposición de la Embajada se encontraba en la Tesorería General de la Federación, la 11a. anualidad de que nuestro gobierno paga al de aquella República, por sentencia pronunciada con motivo de la reclamación relativa al Fondo Piadoso de las Californias; y así mismo han escuchado las Cámaras que el nueve de Febrero se cangearon las memorias de réplica, y el nueve de Junio se cangearán las memorias recapitulativas para dar fin al juicio arbitral que se sigue entre Francia y México con objeto de determinar la soberanía sobre la isla de Clipperton.

La trascendencia de los estudios encargados á una comisión especial para resolver el importante problema del reparto equitativo ó régimen internacional de los ríos Bravo y Colorado, justifican el empeño de la Secretaría de Relaciones Exteriores, porque se lleven á debido efecto y se determinen cuanto antes.

Es visible, por los datos que contiene nuestro mensaje, la importancia del Ramo de Consulados, tanto por el eficaz servicio que prestan al comercio exterior las agencias consulares, como por los resultados de su gestión como oficinas recaudadoras.

La cordura é ilustración bien conocidas de los señores Diputados y Senadores, permiten augurar que tendrán buena acogida las iniciativas de ley relativas á la reorganización de los Cuerpos Diplomático y Consular, y ya que por encima de todas las pasiones ha flotado en el ambiente de este edificio, el más vivo y palpitante sentimiento de amor patrio, sin duda él inspirará el estudio y resolución de los proyectos que vendrán á esta Cámara emanados de la Secretaría de Relaciones.

En el Ramo de Gobernación, vuestro intercsante informe contiene la noticia de que se mantienen cordiales las relaciones de la Federación con los gobiernos de los Estados, con la sola excepción á que dió lugar la rebeldía contra los poderes públicos, de los Gobernadores de Coahuila y Sonora, que actualmente contrarían la suprema aspiración nacional que consiste en el restablecimiento del orden. La violencia con que se ha avanzado hacia la conquista de la paz; y el hecho de que la rebelión esté circunscrita á una corta extensión territorial, de dos ó tres Estados de la República, hace esperar que las elecciones de Presidente y Vicepresidente, puedan efectuarse sin tropiezo y sin demora como lo establece precepto terminante de nuestra Constitución Política, que habéis sabido cumplir con lealtad al enviar al Poder Legislativo la iniciativa correspondiente de convocatoria y ley electoral.

Las Cámaras colegisladoras han escuchado con interés todo lo que se refiere á las medidas adoptadas para la reorganización de los servicios públicos en general, y especialmente el de la policía rural, para que cumpla mejor el objeto de su institución, y al de la Beneficencia Pública; y es grato saber que el regular funcionamiento del Consejo Superior de Salubridad, haya impedido la llegada á nuestro territorio de la peste bubónica; y reprimido la propagación de la escarlatina, la viruela y el tifo en el Distrito Federal, sin perjuicio de la acción eficiente que han tenido en los Puertos y en las fronteras los servicios sanitarios.

Salta á la vista la utilidad de las mejoras que la Dirección de Obras Públicas, ha emprendido en la capital y en las municipalidades foráneas; y es plausible el empeño con que se atiende al mejoramiento de los servicios públicos en los Territorios Federales, que como habéis dicho están llamados á un pronto engrandecimiento.

Sin duda que el respeto á la soberanía de los Estados en su régimen interior que el Gobierno se propone guardar, y la política de atracción, concordia, benevolencia y olvido del pasado, para que dentro del nuevo orden queden todos los elementos sanos y se obtenga la cooperación de todos los mexicanos patriotas, sin distinción de credos, afianzarán la paz orgánica de la República, sobre bases sólidas. Ya el Congreso ha demostrado que secunda en sus loables propósitos al Ejecutivo, inspirándose en un amplio criterio de tolerancia y equidad, cuando aprobó la última ley de amnistía.

Para los que abrigamos la convicción de que la conmoción social á que asistimos, fué producida en gran parte porque la administración de justicia, por circunstancias bien conocidas de sus órganos, agotó el máximo de resistencia de nuestro pueblo, no puede menos de ser profundamente grato, el anuncio de que en lo sucesivo, se procurará dignificar las condiciones de los jueces, asegurar su porvenir, y rodearlos del respeto y honores que deben siempre acompañar á todos los que desempeñan importantísimas funciones sociales. Este factor acompañado del práctico funcionamiento de la ley de responsabilidades, determinarán una selección que en un corto período dará á la Patria un poder judicial, que satisfaga ese inmenso clamor de justicia que se escucha de un confín á otro de la República; pues no sólo se obtendrán las ventajas de la acción directa sobre la administración de justicia federal, sino también las que procedan de que los Estados sigan á la Federación en el movimiento que emprenda para mejorar tan importante ramo del poder público. Las modificaciones á nuestras leyes que tiendan á hacer rápida la acción de la justicia, en los casos de conflictos privados, ó tratándose de infracciones de las leyes penales, serán indudablemente objeto de nuestros asiduos estudios, pues se nota en este parlamento, como resultado de la acción social misma, el vehemente deseo de hacer todo lo necesario en el sentido de la realización de los propósitos que nos anunciáis cuando os referís al Ramo de Justicia; puesto que es ella el más inconmovible asiento de la paz; y es satisfactorio saber que cediendo al impulso que la civilización actual imprime para la reforma de la Legación de los pueblos modernos, que no se adapta á las nuevas necesidades de la vida, se estudien proyectos que tiendan á uniformar nuestra ley con la de los países cultos, en los preceptos relativos á la letra de cambio y al pagaré, como se acordó en la Conferencia internacional celebrada en Bruselas sobre abordaje y salvamento marítimos.

Sabemos de las maravillosas transformaciones que la difusión de la instrucción pública ha realizado en pocos años en algunos pueblos modernos; y por eso es legítimo nuestro entusiasmo al sólo anuncio de que se establecerán escuelas rudimentarias en número bastante para tener un promedio de población escolar que no baje de doscientos cincuenta mil alumnos. Estamos seguros de que para la realización de tan noble fin no omitirán esfuerzo ni sacrificio los que tienen el deber de velar por el porvenir de la República.

Escuchamos con gusto que se han aumentado asignaturas en las escuelas industriales, y que el Ejecutivo se propone poner especial atención para el mejoramiento de ellas.

Sin duda que serán de gran utilidad los estudios que se hagan sobre las condiciones de funcionamiento de la Universidad Nacional para poder apreciar en su verdadero valor los servicios que presta. El hecho de que nuestro Gobierno haya sido invitado á varios congresos en que tuvieron su asiento los que cultivan la ciencia en sus diversos aspectos, es señal evidente de que nuestra Patria, á pesar de los penosos acontecimientos que la han sacudido, continúa siendo respetada y ocupa el lugar que le corresponde entre los pueblos civilizados.

Las medidas que se encaminan á la dignificación del magisterio y al mejoramiento de la suerte de los maestros, propagandistas activos mal recompensados, de todo lo que significa mejoramiento intelectual y moral de las masas, serán siempre el objeto del más caluroso aplauso por parte de los que comprendan la trascendencia de esas medidas.

Importantísimos han sido los trabajos de la Secretaría de Fomento; y de gran valor los datos que contiene el mensaje presidencial en lo relativo á ese departamento de Estado, cuya actividad ha estado en relación con el progreso incesante del País, realizado á pesar de la crisis revolucionaria que nos ha agitado; así lo demuestra la adjudicación que ha hecho de 70,700 hectáreas de terrenos baldíos á particulares en virtud de antiguas concesiones, cuidando de hacer adjudicaciones de pequeños lotes, con objeto de impedir la nueva formación de grandes propiedades territoriales, y cooperar en la medida de sus atribuciones á la subdivisión de la tierra; y así también lo confirman los trabajos del Departamento de Bosques, el reparto que se ha hecho de semillas y árboles, la instalación de los depósitos de maquinaria agrícola, la compra de sementales y yeguas de raza árabe y angloárabe para el mejoramiento de la raza equina, la distribución de semillas y útiles y la venta de árboles frutales europeos, americanos y japoneses á la mitad de su precio, la campaña emprendida para extirpar el gusano de la naranja, la protección á la enseñanza agrícola ambulante y la vigilancia de la Escuela de Agricultura, los contratos celebrados para utilizar en riego aguas con un volúmen de 41,000 litros por segundo y para aprovechamiento de energía eléctrica con 10,000 litros por segundo, los contratos para alimentación de calderas de locomotoras en la línea del Ferrocarril Sur Pacífico de México, la confirmación de derechos para utilizar en riego otras aguas, la tramitación activa de las nuevas solicitudes presentadas para aprovechamiento de corrientes, los convenios para pesca en aguas del Pacífico y del Golfo de Cortés, la expedición para explotar minas, de 632 títulos que amparan una superficie de más de nueve mil hectáreas, las concesiones para establecer fábricas de combustible sólido en la República, las autorizaciones para la explotación de depósitos de sales de sosa en terrenos nacionales de Altar, Estado de Sonora y de algas marinas en mares territoriales de la Baja California y en el Pacífico, la expedición de 619 patentes de invención, diez por modelos y tres por dibujos industriales, el registro de 600 marcas de fábrica, los trabajos de la comisión geográfica exploradora, los de la comisión geodésica, los estudios y los trabajos técnicos de los observatorios, los del Instituto Geológico, los relativos á los fenómenos del volcán de Colima por los recientes temblores en los Estados de Michoacán y México, los que se refieren á la hidrología subterránea, y por último, la labor fructífera y eficaz del Departamento del Trabajo para solucionar conflictos entre el propietario y los trabajadores.

Oímos con satisfacción que la tarifa mínima uniforme creada por la ley de 18 de Diciembre último y el reglamento interior de Fábricas, han quedado implantadas en 99 fábricas de hilados de algodón; y las Cámaras aprecian en toda su importancia, el establecimiento en la Secretaría de Fomento, del servicio de canje de publicaciones.

El Congreso de la Unión ha oído con interés los datos relativos á las obras efectuadas en los puertos, en los ríos de Tabasco y Chiapas, en el Canal de Tampico á Tuxpam, en el gran canal de desagüe, en los edificios públicos federales y las de desecación del lago de Texcoco, que son complementarias de las del desagüe del Valle de México, y recoge los informes que contiene el mensaje, referentes á faros, ferrocarriles, correos, telégrafos, caminos, carreteras y puentes, celebrando el aumento obtenido en las redes telegráfica y ferrocarrilera, y estimando en su valor, dadas las circunstancias del país, el aumento sensible, aunque pequeño, en el producto del ramo de Correos.

La gran vitalidad de la Nación que revela el estado de la Hacienda Pública, es realmente asombrosa, pues es halagador é inesperado el informe de que en los dos primeros tercios del presente ejercicio fiscal, los productos de las aduanas, ascendieron á más de treinta y cinco millones de pesos, contra veintinueve millones noventa y cuatro mil treinta y cinco pesos sesenta y nueve centavos, en igual período del año fiscal pasado, y que la Renta del Timbre produjo, en el término señalado, veinticinco millones quinientos trece mil novecientos sesenta pesos, cuarenta y dos centavos, contra veintiún millones, setecientos ochenta y siete mil seiscientos treinta pesos cuarenta centavos, que rindió en el mismo período del año fiscal anterior.

También es satisfactorio que hayan aumentado las rentas del Distrito Federal.

El Congreso ha oído que la autorización dada al Ejecutivo, para disponer de dos millones de pesos, con el objeto de hacer préstamos á algunos Estados de la Federación, con destino exclusivo á cubrir el servicio de sus deudas representadas por títulos al portador ó endosables, se ejercerá con estricta sujeción á los términos del decreto respectivo, y queda entendido de que se han suprimido los subsidios que el Gobierno anterior había concedido á algunos Estados de la Federación, de los cuales casi la mitad de la suma total fueron entregados al Gobernador de Coahuila.

Es satisfactorio y plausible que el problema relativo á las dificultades de los cambios sobre el exterior esté á punto de resolverse por las gestiones de la Secretaría de Hacienda y de la Comisión de Cambios y Moneda.

La Cámara de Diputados estudiará y resolverá, así lo infiero del patriotismo de sus miembros, con el cuidado y detenimiento que merecen, las iniciativas de la Secretaría de Hacienda que están en cartera, y las que nuevamente sean enviadas por ese Departamento de Estado.

Los que comprenden que solamente pueden establecerse Gobiernos prestigiados sobre la base de las responsabilidades para los funcionarios que los forman, esperan con interés el resultado de los trabajos de la dirección de contabilidad y glosa, para depurar la conducta de los agentes de guerra y demás personas que recibieron fondos del Erario sin rendir las cuentas que corresponde ni presentar los comprobantes respectivos.

La Representación Nacional queda impuesta de que pronto concurrirá ante ella el C. Ministro de Hacienda, á informar con más detalle y minuciosidad, sobre la gestión del Ejecutivo en la parte relativa.

Con satisfacción especial hemos oído la declaración que hacéis de que el 25 de Febrero nuestro Ejército se componía de treinta y dos mil quinientos noventa y cuatro hombres pertenecientes á los cuerpos de línea, y quince mil quinientos cincuenta á las fuerzas irregulares, y también hemos quedado impuestos de que, haciendo uso de autorizaciones del Congreso, habéis organizado divisiones, asignándoles la región territorial correspondiente y el mando de las tropas situadas en ellas. Tomamos nota del proyecto de elevar á ochenta mil hombres el efectivo del Ejército, para lo cual se estudia un sistema de reclutamiento que convenga y que sea adecuado á nuestra división social.

Son loables los trabajos de la Secretaría de Guerra encaminados á facilitar y á hacer rápidas las comunicaciones en todo el territorio nacional, como uno de los medios más eficaces para que la acción de las tropas resulte provechosa.

Por último, han sido objeto de nuestra especial atención los datos que contiene vuestro mensaje, relativos á la adquisición de materiales de guerra, y al funcionamiento de los establecimientos fabriles, siendo especialmente grata la noticia del avance en la pacificación del país, merced á la sumisión de ochenta y cuatro cabecillas que tenían á sus órdenes, aproximadamente, seis mil hombres.

Señor Presidente:

Profundas y sangrientas son las heridas de nuestra Patria. Si vuestro informe pone de manifiesto que la vitalidad de la Nación ha permitido que no se detenga en su camino de progreso material, en cambio hemos visto, en gran parte de nuestro territo-

(Sigue en la 10a. plana Col. 6a.)



UN SOMBRERO "CANNOTIER" con la proporción estética de forma de nuestro modelo "CANNOTIER 1913," rejuvenece al que lo usa y le dá un aspecto de varonil gallardía. Nuestro Sombrero.

"CANNOTIER 1913"

COPA BAJA Y ALA GRANDE, es el indicado como fresco y ligero para los calurosos días de verano.

Está fabricado con materiales de primera, paja labrada á piquitos, impermeable y resistente, A PRUEBA DE SOL Y AGUA. Lleva cinta ancha de seda ó terciopelo negro, marino y verde obscuro ó cinta elástica fina de fantasía.

Forros ligeros apropiados.

PRECIO: $1.00

PAJA ITALIANA. . . . $5.00
PAJA AMERICANA. . . $6.00
PAJA INGLESA. $7.00

Hacemos remesas por Correo y Express.

Pídanos catálogos de Sombreros finos.

Al hacer su pedido no olvide medida y precio.

Solicitamos Agentes.

SANJENIS HNOS. SUCR.
GUILLERMO SANJENIS

La Casa Proveedora de los Elegantes.

Av. 16 de Septiembre No. 74.

MEXICO, D. F.



GUANTES 'PERRIN'

Cabritilla, 2 Botones

Precio Especial durante esta Semana

$1.50 Par



OPORTUNIDAD

VIOLENTA REALIZACION DE ARTICULOS FINOS DE CUERO

PETACAS, BOLSAS DE MANO, CARTERAS, ETC.

¡ENORME DESCUENTO!



AV. SAN FRANCISCO 12



SANBORNS MEXICO.

Nacional Monte de Piedad

AVISO.

Se pone en conocimiento del público, que por acuerdo de la Junta Gubernativa y con objeto de beneficiar á las personas que empeñan en la Casa Matriz y Sucursales de esta Institución, ha quedado establecido con carácter definitivo, la disposición de que los remates de prendas cumplidas se verifiquen dentro del 2o. mes de su empeño, contándose por meses completos desde el 1o. de cualquiera que sea la fecha de dicho empeño, y los refrendos en el 3o. mes, escalonándose esta operación en las fechas que en seguida se expresan, excepto si alguna de ellas fuere en día feriado, pues en ese caso se considerará como término el día anterior.

CASA MATRIZ.—Ropa, hasta el día 15. Muebles, relojes y objetos varios, hasta el día 25. Alhajas, hasta el día 25.—SUCURSALES. En todas, hasta el día 25.

En consecuencia, las prendas pertenecientes al mes de Agosto de 1912, cuyo refrendo terminó, según los avisos respectivos, el 25 del presente Marzo, serán puestas en venta, en el entrante Abril, 2o. de su empeño, en el orden siguiente: CASA MATRIZ.—Ropa, lunes 7. Muebles, relojes y objetos varios, miércoles 16. Alhajas, jueves 24.—SUCURSALES. No. 1.—Calle 2a. de Victoria No. 66, viernes 14. No. 2.—Calle 6a. de Donceles No. 103, lunes 24. No. 3.—Calle 7a. del Reloj No. 75, miércoles 9. No. 4.—Calle 3a. de Iturbide No. 37, viernes 11.

En cuanto á las prendas empeñadas en el mismo mes del mismo año de 1912, los remates se verificarán hasta el próximo Mayo, en los días que oportunamente se publicarán; pero el refrendo deberá hacerse en el entrante Abril, en las fechas que señala se citan para dicha operación, el mismo mayor plazo señalado para los refrendos, lo mismo que para los remates, no se hará ningún refrendo después de las fechas indicadas.

Los remates comenzarán en la Casa Matriz á las 10 a. m., y en las Sucursales á las 5, con la concurrencia que hubiere, continuándose los días siguientes á las horas de despacho.

México, Marzo 26 de 1913.—Vo. Bo. El Interventor, Luis Martínez del Campo.—El Gerente, Manuel Vazquez.



ES EL RELOJ QUE USA EL QUE QUIERE TENER HORA EXACTA.

AGENCIA
"LA VIOLETA"
GRAN JOYERIA Y RELOJERIA.
SCHREIBER Y CIA. SUCRS.
Apartado No. 400.
Avenida San Francisco No. 59.
MEXICO.
GRANDES NOVEDADES POR CADA VAPOR.



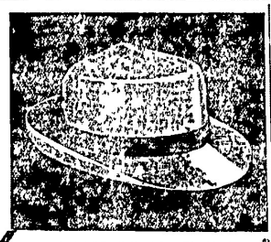

¿HA COMPRADO UD. EL SUYO?
Hemos importado miles de Panamás de nuevos estilos; todos de tejido fino, sin engomar.
Los mandamos libres de gastos y si no agradan devolvemos su valor.

"Jipi Japa," ala de 7, 8 y 9 cms.	$ 8.50
"Jipi Japa," ala de 7, 8 y 9 cms., mejor clase	0.75
"Montecristo," ala de 6, 7, 8 y 9 cms....	14.00
Cinta fantasía 6 de cuero extra	0.50

Pida catálogo de ROPA PARA HOMBRES.

EL PALACIO DE HIERRO
MEXICO, D. F.

Cuando Esté Decaido

en su estado físico, es porque la acción de los órganos de la digestión funcionan con irregularidad y defectuosamente. Para estos casos se necesita una medicina activa que alivie los males que general mente ocasionan desarreglos aún á los más fuertes. El único remedio seguro y sin riesgo, son las

BEECHAM'S PILLS

PILDORAS DE BEECHAM
(Medicina de mayor venta en el mundo).

La primera dosis trae violento alivio en los dolores de cabeza, biliosidad, estreñimiento, falta de apetito, cardialgia, disgestión y una cura completa se consigue tomándolas de acuerdo con las instrucciones. Este remedio es el favorito de las familias por su efectividad Vd. obtendrá mejor salud y tendrá más fuerzas, si permite que las Píldoras de Beecham.

Le Ayuden

De venta en todas las principales droguerías
Las instrucciones que trae cada caja, indican el camino hacia la salud y son de un valor especial para las damas

TE CEILAN RATAN PURO
EL TE PREDILECTO DE LA GENTE DE BUEN GUSTO.
AGENTES: BORDENAVE & CORYN 41 SAN AGUSTIN 9a. MEXICO, D. F.

POLVOS, JABON
CREME SIMON
Productos maravillosos para suavizar, blanquear y aterciopelar el cútis.

EXÍJASE LA MARCA
Rechazar los productos similares.
J. SIMON, PARIS



DE VENTA:
En las principales Perfumerías y Droguerías.

MARCA REGISTRADA

PERDIDAS BLANCAS
FLUJOS BLANCOS
CURACION RADICALMENTE en diez ó veinte días por las PILDORAS HELENIENNES de NAUD
POR MAYOR: MEYORAN 11 Grands-Rue St. Merri PARIS

NO HAY NADA TAN PURO, SANO Y NUTRITIVO
PARA EL ORGANISMO DE UN CONVALECIENTE SEA CUAL FUERE LA ENFERMEDAD QUE HAYA SUFRIDO, COMO LA
LECHE MALTEADA DE HORLICK
FORTIFICA EL ORGANISMO, ACELERANDO LA CONVALECENCIA
Pídase muestra gratis, mencionando este periódico, á los Sres.
HORLICK'S MALTED MILK CO.,
de Racine, Wis., E. U. de A.,
Agentes Generales: VINCENTY HNOS. Apdo. 1236. México, D. F.

TOS de los Niños
Coqueluche y Tos Nerviosa
Cura asegurada por el verdadero
JARABE MONTEGNIET
A. FOURIS, Farmacéutico, 9, Faubourg Poissonnière, PARIS

SAINT-RAPHAEL

Vino fortificante, digestivo, tónico, reconstituyente, de sabor excelente, muy eficaz para las personas debilitadas que los ferruginosos y las quinas no convienen por el trastorno de M. Pastour. Prescríbese en las molestias del estómago, la clorosis, la anemia y en convalecencias; este vino se recomienda á las personas débiles, linfáticas, pobres y raquíticas.

AVISO (muy importante). — *El nuevo Vino auténtico de S. RAPHAEL, se reconoce al derecho de llamarse así, el solo que es legítimo y que debe llevar mención en el Formulario del Profesor "MAGNIN", es el de M. CLEMENT y Cª en Valence (Drôme, Francia). — Cada Botella lleva la marca de la Unión de los Fabricantes y es el presente un medallón anunciando el "OLIVEAS".— Los demas son groseras y peligrosas falsificaciones.*

LOS QUE MAS HAN VISTO

Sala de redacción, de las viejas un pupitre . . de oficina burocrática en tiempo de Santa Anna, sobre el pupitre una tapete verde de hulera, y sobre la carpeta, algunas cuartillas manuscritas (hasta allí no ha llegado la innovación de las máquinas de escribir). En una de las cuartillas se lee la palabra "carta". Aquí de bigote, anatrizado, de levita con pecarina cerrada. Miramil e no sobre una de las puertas de la entrada, el retrato de Juárez serio y severo, estilo de oficina. Y, al mismo opuesto un dibujo en el cual se representa la simbólica figura del padre Cobos, sus carnosos mofletes se hinchan de risa jocunda y maliciosa. En el propio dibujo, junto al padre Cobos, una figura de viejo periodista que se parece pensadamente á don Ignacio Prieto Aguzo la vista porque no parece que en el rancho, del que penden los periódicos, hay algunos ejemplares de "El Monitor Republicano" y de "La Orquesta". No hay tal: son los diarios de la última borrachera política caricaturo no en la de don Vicente Riva Palacio, sino del general Mondragón. Liga hasta la cacatúa el lápiz colérico de una pluma contemporánea del entredicho de hoy, que es don Ignacio Paz, viejo periodista, director de "La Patria", cuya es la redacción que visitamos, ardiente y hasta revolucionario de acción.



SR. LIC. D. IRINEO PAZ

Don Ignacio han dejado huella harto visible sus setenta y dos años. Parece que le pesan sobre la espalda encorvada, cansada, temblona en su tenta voz que me saluda: ¡se queja y no—ofrece—un—axioma—, como en el fulgor mortecino de los ojos empañados por lacrimones.

—Señor don Ireneo, yo vengo.... (Aquí la exposición de motivos).

—Muy bien, me parece muy bien. Me gusta la idea de entrevistar á un hombre de las de sentir de un viejo luchador de la prensa, quizá el más viejo, para la de decano, que está en pie en estos tristes días del periodismo desde que tenía quince años. Era alumno de una escuela de Guadalajara, siendo un adolescente, ya leía más ó menos periodístico políticos, simpatizaba desde entonces de la causa liberal. Me encuentro con muchachos de mi edad de las aulas, arlichamos todo los días con gran disgusto de los serios señores pensadores. ¡Abajo su Alteza Serenísima! Después me cautivaron las ideas liberales, hombres del valor de don Miguel Cuevas don José María Lafragua, don Ignacio Ramírez, don Antonio Pérez Verdía.

—¿Y la Patria, señor?

—Voy en seguida. Yo fundé el periódico "El Siglo XIX" redactado por don Francisco Zarco.

—Perdone usted, señor don Ireneo, pero vamos por partes, vamos por orden. Vea usted mi libreta de apuntes, mire usted el techo, lejos todo con la palabra el cancel de su año ranzo. Su voz es débil, cansada, apenas la percibo, más que una voz lu jana parece la reflexión sutil y delicada de una meditación y de un recuerdo....

Siendo casi un niño me escapé del seminario de Guadalajara, para incorporarme en las filas de don Santos Degollado cuando este inmaculado patriota alzaba la ciudad occidental contra las huestes del vencedor de Soledad y Macuta invadían el interior. Uno de esos cuerpos militares lo mandaba por el liberalísimo don José Ramón Corona y de don Antonio Medina. Uno de esos cuerpos militares lo mandaba por el liberalísimo don José Ramón Corona y de don Antonio Medina. Uno de esos cuerpos militares lo mandaba por el liberalísimo don José Ramón Corona y de don Antonio Medina. Combatí con las armas contra la intervención francesa y el efímero imperio de Maximiliano, y después en Guadalajara con mi pluma de periodista en un periódico festivo llamado "El Payaso". Poco me duró el gusto, pues el gobierno imperial suprimió el periódico y me interó en la Penitenciaría, donde toda mi amabilidad tuve su asiento. Logré pó del presidio y me incorporé á las fuerzas del Coronel Eulogio Parra en Sinaloa de la batalla de La Cuesta. Asistí á este hecho de armas.

Formé además parte en las revoluciones de La Noria y Tuxtepec.

Durante mi vida azarosa de revolucionario me encontré en varias ocasiones con el General Díaz. Estábamos juntos en Santiago Tuxtla cuando de nuevo don Benito Juárez Recuerdo que no en días antes se me presentó un batallón del pueblo con su número treinta y cuatro en la gorra roja su pantalón de cordonillo

—¿Qué desea usted?

—Hablarle mi viejo amigo de revolución.

—Le escucho usted me dijo con breve voz aquel hombre de voz que después supe informaba pesadumbre expresión la Cámara de Diputados

—Señor me he batido en todas las de nuestra patria con mucho gusto, pero ahora me encuentro perseguido

En otra ocasión estábamos juntos el General Díaz y yo tranquilamente comiendo sandía no muy alimenticia que digamos pero el más fresco cuando llega la última de una colación (colación menor) por parte de un pavo

Hombre, dijo el General Díaz, á juzgar algunas expresiones que no son para dichas Cuando está uno de mujeres hasta los perros

Me acuerdo en este momento de un noble rasgo del General Díaz Bamos él y yo, al mando de trescientos hombres perseguidos muy de cerca por fuerzas mucho mayor Tropezamos con un río que había que cadear, cuando ya nos alcanzaban las balas del enemigo. Pues bien, el caudillo se detuvo en la rivera hizo pasar á toda nuestra gente, ayudándola con cariño en la maniobra y cuando no faltaba ni un solo hombre de arribar á la orilla opuesta, procuró alcanzarla con grave peligro de su vida

—Señor me ha hablado hasta aquí el revolucionario. El periodista, el viejo periodista qué me dice?

—Ya usted Mi memoria se ha confusa á este respecto, pero vamos á ver

—Cuál fué el primer periódico que hubo en México interrogó prontamente la curiosidad del reporter

El primer periódico surgió durante la era virreynal, á medias los aprobaciones mente los primeros periódicos porque fueron dos "La Gaceta" y "El Diario" órganos oficiales de los virreyes. Después, á partir de 1812, comenzaron á ser periódicos de otra índole festiva generalmente. "El Juguetillo" redactado por don Carlos María de Bustamante, "El Pensador Mexicano" escrito por el autor de "La Periquillo", don Joaquín Fernández Lizardi á quien el aristócrata Alaman, llamaba despectivamente oscuro escritor "El Despertador Americano" fundado por Hidalgo en Guadalajara y dirigido por don Francisco Severo Maldonado, "El Ilustrador Americano", cuyo director fué el gran patriota D. Andrés Quintana Roo. Este periódico difundió las primeras ideas sobre derecho público, justificando la insurrección contra la dominación de España en nuestro país

Independiente México, los dos partidos que durante medio siglo habían de luchar, surgieron disputados al combate, atacándose con vigor y con rabia en los periódicos, que eran invencidos, caldeaba en ellos el odio de las pasiones políticas y religiosas destilaban veneno sus columnas, no obstante los estar redactados por escritores, tales como La Llave, Quintana Roo, Santa María, Herrera, Heredia, Alaman, el padre Miranda, Pedraza, Couto, etc.

Los escritores y contratistas, estaban representados por "El Sol", y "El Correo de la Federación" representaba á los yorkinos ó federalistas

También existieron en esa época, los periódicos político-literarios, "El Observador", "El Amigo del Pueblo", "La Minerva", "El Revisor de las Familias" y más tarde "El Mosaico Mexicano" Pero no existió un verdadero diario político, sino hasta que apareció "El Siglo XIX" redactado por don Francisco Zarco

Hemos venido por partes, vamos por orden. Vea usted mi libreta de apuntes, los periódicos más importantes que mencionaría á usted todos, sería cuestión larga y cansada

En los tiempos de Su Alteza Serenísima, llamó la atención "El Gallo Pitagórico" Durante la Reforma, fueron notables "El Padre Cobos" de Guadalajara, dirigida por don Antonio Pérez Verdía, "El Pájaro Verde," "La Patria" (no la mía), "El Universal" Entonces vió la luz "El Monitor Republicano" Por esos tiempos prestigiaron sus nombres como escritores, don Ignacio Zamacona, El Nigromante, Guillermo Prieto, Manuel Payno,...

En el período imperial, Alfredo Chavero hizo un diario de exaltado liberalismo, llamado "La Chinaca" y Juan Manuel Arias, otro, al cual puso por nombre "La Sombra" En Querétaro apareció "El Cornetín" y en Puebla "La Idea Liberal."

Llegamos á los tiempos de Juárez, "El Monitor Republicano" y "El Siglo," fueron periódicos jurídicos Don Justo Sierra, fundó "El Mensajero," para ayudar la candidatura del General Porfirio Díaz, y en "El Padre Cobos" con el mismo fin Entonces dió su primer vagido humorístico "El Ahuizote," dibujad por Villasana y escrito por Riva Palacio y el General Nicolás Zerdo. Cuando Lerdo, aparecieron las hojas porfiristas "La Caralisa de Ambrosio" "El Demócrata," "La Patria," "El Partido Liberal" "La Libertad" de Telesforo García (en este periódico escribieron los hermanos Sierra, Justo y Santiago); "El Diario del Hogar," "El Hijo del Ahuizote" "La Voz de México," "El Universal," "El Globo" y "El Tiempo" que hace poco dejó de publicarse.

"La Patria" fué el primer diario que publicó servicio cablegráfico, como lo hizo luego "El Imparcial" de la Prensa Asociada

Hasta curioso que quirá usted leerme no obstante ser redactor de EL IMPARCIAL Este diario, mató á "El Monitor Republicano" á "El Partido Liberal" y á "El Siglo XIX," porque traía sangre nueva obedeciendo á la evolución que ya en tierras extrañas había realizado el periodismo El IMPARCIAL entonces fué un grito de juventud ante los viejos que habían cumplido su misión, como estoy yo próximo á cumplirla ...

El estudiante Sansón Carrasco.

EL PRIMER MAGISTRADO DICE QUE LA PACIFICACION DEL PAIS PUEDE CONSIDERARSE COMO UN HECHO

(Sigue de la novena plana)

rio, hogares enlutados por la eterna ausencia del padre y del esposo, y sobre los fecundos campos en que se levantan ciudades florecientes, donde antes cumplían la ley del trabajo nuestros hermanos, hemos visto el monstruo de la guerra civil cegando vidas de patriotas, y sembrando con su trágico cortejo del bandolerismo é intriga que á su nombre crecen, la desolación y la ruina!

Cumplacea ver que, para poner el final á ese cuadro de tragedia, nuestro gobierno no apelará solamente á las medidas militares de represión, porque la paz que estriba únicamente en la fuerza del vencedor, ni es sólida ni es verdadera. La pacificación rápida ó medidas que, dentro del respeto al derecho de propiedad, condición esencial para la vida de un pueblo culto pongan en circulación y movilicen la enorme riqueza que constituyen tierras que hoy la avaricia y la locura vuelven improductivas; la creación del pequeño crédito territorial, la supresión de obstáculos que las leyes civiles y fiscales amontonan para impedir las transacciones que se refieren al dominio ó hipotecas de inmuebles, en breve tiempo, sin mermar la riqueza de los de arriba, calmarán las torturas de los de abajo, que ya no verán en la vida una madrastra despiadada que reserva para ellos todas las miserias y todos los dolores.

La escuela rudimentaria establecida en los más humildes pobladas y la justicia social efectiva en institu ciones que barran el privilegio, en tribunales que amparen con el manto de la ley á los humildes y á los poderosos, en autoridades que no ejerzan venganzas ni toleren los desmanes del prócer, llamarán á fraternizar con nosotros, en el concierto de la civilización, á los individuos de esa raza sufrida que nos dió al más grande de nuestros patriotas y al primero de nuestros estadistas al inmortal Juárez

La Nación aplaudirá con entusiasmo vuestro patriótico programa, que es un llamamiento á la concordia y una invitación á todos los buenos mexicanos para que vengan á trabajar en la gran obra de paz, "sin rencores por el pasado, ni temores por el porvenir"

México, Primero de Abril de mil novecientos trece.

Desde la Cala hasta los Topes fué Registrado el "Corcovado"

(Sigue de la primera plana)

derse en el interior del vapor sin que pudiera darse con él

También se buscó á Enrique Rordes Manuel, que no estaba en el buque, y se supo que estaban presos Francisco Loya y Francisco Serna, pero no se molestó á estos pasajeros, que partieron en el buque.

El señor Juan Sánchez Azcona permaneció detenido en la Comandancia Militar, esperándose instrucciones de la capital, y á las seis de la tarde que llegaron éstas, quedó en absoluta libertad

Entrevistó al señor Sánchez Azcona en sus habitaciones del "Hotel Terminal," y me manifestó que pensaba ir á su hacienda de Tulancingo con su familia, que está en el mismo hotel, en el primer vapor que zarpe con rumbo á Europa.

En el "Corcovado" embarcó el señor licenciado don Vicente Castro Herrera, en compañía de su señora esposa

EL CORRESPONSAL.

Tenemos mucha confianza en los médicos. Creemos que vuestro médico abonará la Fildora del Dr. Ayer para el estreñimiento y biliosa. Preguntadle, averiguadlo.

Los hombres de buen gusto en el vestir, aprecian la elegancia que les imparte un traje de última moda confeccionado en nuestros talleres.



Traje de casimir estilo inglés ó francés, diversidad de dibujos.

Precio que imitan otros y que á su clase y confección nadie se aproxima

$19.50

Remitimos gratis catálogo y muestras

LAS FABRICAS UNIVERSALES

Almacenes proveedores de las familias.

Apartado 17. México, D. F.

CÁPSULAS DE MORRHUOL CHAPOTEAUT

EL MORRHUOL suprime el gusto repugnante del aceite de hígado de bacalao

EL MORRHUOL es mucho más eficaz que el aceite, del que contiene todos sus principios

EL MORRHUOL es popular para curar los resfriados, la bronquitis y los catarros.

PARIS, 8, rue Vivienne y en todas las Farmacias.

SEÑORAS
EL APIOL DE LOS Dres JORET y HOMOLLE
Cura los Dolores, Retardos Supresiones de los Menstruos
PRESCRIPTO POR LA MAYORIA DE LOS MEDICOS DE PARIS Y HOSPITALES



AVENTURINE
PARFUM L·T·PIVER

CUIDADO SEÑORES HACENDADOS

Fíjaos bien en que los abonos que empleais tengan una graduación garantizada.

NOSOTROS GARANTIZAMOS EL CONTENIDO DE MATERIAS FERTILIZANTES en nuestro famoso

ABONO FELIX.

Para el cultivo del maíz, trigo, papajotc., recomendamos de preferencia la

HARINA DE HUESOS

que contiene 4% de ázoe y 20% de ácido fosfórico asimilable.

Exigid siempre los anvases originales con el sello de plomo de nuestro fábrica "LA VIGA", pues esta es la mejor garantía de legitimidad y pureza.

Para pedidos ó informes más amplios, escribase á

JOHANNSEN, FELIX Y CIA.
ANTIGUA DROGUERIA DE LA PALMA

Apartado postal 313. México, D. F. Ave. San Francisco 39.

Tambien vendemos nuestros abonos en los depósitos que tenemos en TENANGO DEL VALLE Y SAN JUAN DE LAS HUERTAS (Estado de México), PUEBLA, TETELES Y ZARAGOZA (Estado de Puebla), y en PATZCUARO, MICH.



GRANDES PREMIOS

PARIS 1900. St. LOUIS Mo. 1904.

PROVEEDORES DE LA REAL CASA DE ESPAÑA

ERNESTO PUGIBET
DIRECTOR GENERAL

Informe Leído por el C. Presidente de la República, al abrirse el 2º Período de Sesiones, del 26º Congreso de la Unión, el 1º de abril de 1913

Señores Diputados:
Señores Senadores:

Pocas veces habrá sido esta ceremonia tan solemne, y acaso nunca tan urgentemente reclamado por la opinión pública el objeto que nos congrega en la presente ocasión, ya que pocas veces habrá sido tan imperioso, en todo el territorio nacional, el deseo de conocer directamente, de labios del Magistrado a quien la ley encomienda este informe, el estado del país y los elementos de que dispone el Ejecutivo para encargarse de los problemas planteados a la resolución inmediata del Gobierno Federal.

Lanzados a una vorágine que nos sacudió durante veintisiete meses largos, hemos podido apenas empezar a darnos cuenta de los peligros en que se ha visto envuelta la Patria, de las pérdidas enormes que ha sufrido y del esfuerzo necesario para la restauración de la paz sobre bases de justicia.

No sólo para nuestro propio conocimiento sino para el de las naciones extranjeras, cumple el Ejecutivo su deber al rendir este informe, ya que los graves acontecimientos registrados últimamente han sido de notoriedad en todo el mundo civilizado.

Presentadas a Vuestra Soberanía, las renuncias de los señores Presidente y Vicepresidente de la República, señores don Francisco I. Madero y don José María Pino Suárez, y aceptadas que fueron, el Poder Ejecutivo quedó encomendado al señor Secretario de Relaciones Exteriores, quien, a su vez, renunció el cargo, después de encomendarme la cartera de Gobernación. Con este carácter fuí llamado a la Presidencia interina de la República y presté la protesta constitucional ante Vuestra Soberanía.

Las Relaciones Internacionales no han Sufrido Menoscabo (1)

No obstante las circunstancias delicadísimas en que se ha colocado el país, y a las que me referiré especialmente en su lugar, las relaciones internacionales no han sufrido menoscabo, y lejos de hacerse difíciles tienden a tomar caracteres más francamente amistosos, desde que el país empezó a salir de la gran crisis revolucionaria.

Entre las cuestiones internacionales pendientes de resolución, hay algunas surgidas últimamente a causa de la contienda revolucionaria, y otras anteriores que, por diversos motivos, no fueron resueltas en su oportunidad. A unas y otras ha consagrado su atención preferente el Ejecutivo de mi cargo, con el propósito de que la Secretaría de Relaciones desarrolle una actividad correspondiente a la urgencia que en los momentos actuales tiene la rápida tramitación de todo asunto en que están interesados los Gobiernos amigos.

El Ejecutivo espera que Méjico podrá dar las más sólidas garantías de su buena voluntad a los pueblos con que lo ligan vínculos de afecto y de interés, poniendo de su parte cuanto sea necesario para que en término breve queden resueltos de un modo equitativo todos los asuntos delicados pendientes en nuestra Cancillería, manteniendo, como es debido, ante todo, el decoro y los intereses nacionales, bajo los preceptos adecuados de la ley internacional. A este efecto pronto serán sometidos a la Honorable Cámara de Senadores algunos proyectos de convenciones, cuyas bases generales son objeto de negociaciones, amistosamente iniciadas.

La Indemnización a los Chinos

El dieciséis de diciembre de mil novecientos once los Plenipotenciarios de Méjico y China firmaron en esta Capital un Protocolo, por el cual el Gobierno Mejicano concedió una indemnización voluntaria y graciosa a los chinos que sufrieron daños a causa de los trastornos de la revolución habida a fines de 1910.

Habiendo pasado los plazos señalados en los artículos 2 y 4 del pacto mencionado, sin que se cumplieran las condiciones que en ellos quedaron señaladas, se ajustó un nuevo Protocolo transfiriendo las fechas de dichos artículos, para satisfacer las obligaciones a que ellos imponen. Este se firmó también en la ciudad de Méjico el día 13 de diciembre de 1912.

Ambos Protocolos merecieron la aprobación del Senado; pero esta Honorable Cámara lo hizo advirtiendo: "que el Ejecutivo Federal dejara constancia expresa y solemne de que subsiste, sin alteración alguna, el principio aplicado constantemente por nuestra Cancillería de que no es responsable el Gobierno por daños y perjuicios causados en tiempo de insurrección o guerra civil, por parte de los sublevados en los casos de excepción que comprenden el que es objeto del Protocolo, fijados claramente en nuestros tratados y por los principios del Derecho Internacional."

Al hacer el Ejecutivo esta solemne declaración, ratifica la aplicación del principio que aceptan todas las naciones civilizadas.

El canje de los instrumentos de las ratificaciones de los Protocolos mencionados, se hizo en Washington el día 29 de enero último.

Para dar cumplimiento a este pacto, falta sólo que el Ejecutivo tenga la autorización correspondiente, votada que sea la cantidad necesaria.

Una Honrosa invitación

El 10 de julio de 1910, el señor Embajador de los Estados Unidos de América trasmitió una invitación de su Gobierno al de México, a fin de que éste fuera representado en la Conferencia Internacional para la protección industrial que se reuniría en la ciudad de Washington el 16 de mayo del siguiente año. El Gobierno Mejicano aceptó la invitación, y fueron sus representantes el Embajador en los Estados Unidos de América y el señor Director de la Oficina de Patentes y Marcas, dependiente de la Secretaría de Fomento.

Como resultado de dicha Conferencia, se firmaron en la Capital de los Estados Unidos de América una Convención y su Protocolo de clausura el día 2 de junio del citado año de 1911, los que fueron aprobados por la Honorable Cámara de Senadores el 12 de diciembre último.

En espera del requisito del depósito de instrumentos de ratificaciones, se halla un Arreglo para el registro internacional de marcas de fábrica o de comercio, firmado en Washington por nuestro representante y los de diversas naciones.

Otros Asuntos Internacionales

Fué así mismo aprobada por la Honorable Cámara de Senadorse, el 26 de noviembre de 1912, la Convención Sanitaria Internacional que firmaron en París, el 17 de enero del mismo año, el Delegado de Méjico y los de varios Estados.

El señor Ministro de Negocios Extranjeros de los Países Bajos, se sirvió invitar al Representante de Méjico e naquel Reino para una junta del Consejo Administrativo de la Corte Permanente de Arbitraje de La Haya, reunión en que fueron discutidas cuestiones de importancia que se relacionan con el funcionamiento de este Tribunal, y se aprobó la orden del día que aumentó las cuotas para el Presupuesto del presente año, destinadas al sostenimiento del Palacio de la Paz en donde reside la Corte Permanente. En virtud de ese acuerdo, aumentó la cuota con que Méjico contribuye para los gastos de la mencionada Corte.

Aprobadas por la Honorable Cámara de Senadores, el día 1o. de mayo de 1911, las Convenciones relativas a la unificación de ciertas reglas en materia de abordaje y salvamentos marítimos, lo mismo que las referentes al Protocolo adicional a ellas, firmados en la ciudad de Bruselas el 23 de septiembre de 1910 por los Plenipotenciarios de Méjico y de otros Estados, a fin de cumplir el requisito del depósito de los instrumentos de las ratificaciones de aquellos pactos, nuestra Cancillería designó, como Plenipotenciario, al Ministro de Méjico en Bélgica y los Países Bajos, quien constituyó dicho depósito en la Cancillería Belga, el 15 de enero del corriente año.

Invitado el Gobierno de Méjico por el del Brasil, para hacerse representar en la Junta Internacional de Jurisconsultos que debía reunirse en Río Janeiro con el objeto de formar un Código de Derecho Internacional Público y otros de Derecho Internacional Privado para regularizar las relaciones entre los países americanos, se aceptó la invitación, y fué nombrado el Delegado Mejicano, quien por especial consideración a nuestra Patria recibió la señalada honra de ser designado Presidente provisional de aquella Junta, la cual se instaló solemnemente el 26 de junio de 1912 con el concurso de casi todas las delegaciones americanas. La Comisión de Jurisconsultos dispuso reglamentar sus trabajos, sujetándose al Tratado respectivo, y al efecto se nombraron subcomisiones y se citó para juntas posteriores, que fueron clausuradas el 19 de julio siguiente, quedando aplazadas las tareas de tan importante Congreso para el mes de junio de 1914.

El día 7 del mes de febrero último se notificó al señor Embajador de los Estados Unidos de América que en la Tesorería de la Federación se encontraba a disposición de la Embajada el importe de la undécima anualidad que el Gobierno de Méjico paga al de aquella República por virtud de la sentencia pronunciada en la reclamación relativa al "Fondo Piadoso de las Californias."

La Secretaría de Relaciones Exteriores mandó imprimir y repartir profusamente el segundo tomo de la Memoria de Eliminación de Bancos, que contiene los bancos eliminados principalmente en el bajo Río Bravo, y que están comprendidos entre los números 58 y 89, de conformidad con el Tratado celebrado entre Méjico y los Estados Unidos en 1905.

Continúan los estudios, encargados a una Comisión especial, para resolver el importante problema del reparto equitativo o Régimen Internacional de los Ríos Bravo y Colorado.

Cumpliendo Francia y Méjico con los compromisos contenidos en el juicio arbitral que siguen, para determinar la soberanía en la isla de Clipperton, se canjearon las memorias de réplica con fecha 9 de febrero último, y deberá hacerse otro tanto con las memorias recapitulativas en igual fecha del próximo mes de junio, para dar por terminado el juicio.

Las labores de la Dirección General de Consulados ponen de manifiesto la importancia de este ramo, pues además del servicio eficaz que prestan al comercio exterior las diversas agencias consulares, su gestión como oficinas recaudadores es cada día más satisfactoria.

Como resultado de las operaciones practicadas por la Sección de Estadística y Contabilidad de la misma Dirección, aparece que las oficinas consulares tuvieron, en el primer semestre del año fiscal en curso, ingresos por valor de $626,275.80, y egresos por $304,009.32, resultando a favor del Erario una diferencia de..... $322,276.48, o sea un aumento de $115,461.03, comparado con el obtenido en igual período del año anterior.

El Ejecueivo se preocupa seriamente por la reorganización definitiva de los Cuerpos Diplomático y Consular, sobre bases que, estudiadas con detenimiento, se someterán oportunamente a las Honorables Cámaras, a fin de que dicten las leyes organicas respectivas.

El propósito del Ejecutivo es dar a esos dos Cuerpos la fuerza que deben tener, para que cumplan sus fines propios.

Para elevar el espíritu corporativo, fomentando la especialización de los estudios correspondientes a esas funciones, el Departamento de Relaciones se propone rodear de garantías al empleado público, a fin de que vincule su porvenir en el cumplimiento leal de las obligaciones del servicio.

El Ejecutivo espera que las Honorables Cámaras secundarán patrióticamente las iniciativas que habrá de presentar, y que si se hacen algunas modificaciones, a ellas se inspirarán en el propósito de perfeccionar los proyectos emanados de la Secretaría de Relaciones.

Las Relaciones del Gobierno con los E. Unidos

Las relaciones con los Estados de la República son cordiales en su gran mayoría, pues algunos Gobernadores que, sin duda, no eran afectos al Gobierno provisional, renunciaron sus cargos, y las respectivas Legislaturas procuraron nombrar personas en consonancia. Hay que contar con la lamentable excepción de los Estados de Coahuila y Sonora, en los que sus Poderes Públicos se ostentaron en abierta rebelión, lo que determinó al Gobierno a dirigirse al Senado a fin de que, por la acefalia en los Poderes, se nombrara Gobernador en los términos que dispone la Constitución de la República, en su artículo 72, inciso B., fracción V. Es sensible y dolorosa la situación porque estos Estados atraviesan, inspirada sólo por ambiciones políticas; pero el Gobierno ha puesto en juego los medios de que dispone; y creo que se podrá restablecer la tranquilidad en aquellos Estados, pues para ello cuenta el Gobierno con poderosos auxiliares: la opinión pública, la opinión de la gente de valer, el civismo que rechaza indignado todo movimiento de trastorno del orden público, y con los poderosos elementos armados, tanto del ejército como de los revolucionarios.

Con tales elementos es seguro que el Gobierno logrará restablecer su plena autoridad en breve plazo, sobre todo en el territorio de esos Estados, que, en su mayor parte, está dentro del domonio del orden.

El pensamiento que el Ejecutivo se ha propuesto seguir, con relación a los Estados, es del mayor respeto a su soberanía interior, teniendo siempre a la vista los intereses vitales de la República, pues en tanto que se mantengan dentro del orden constitucional, serán respetados sus Gobernadores, y solamente el Centro intervendrá cuando se altere el orden público o haya una manifiesta rebelión. El Gobierno se ha inspirado y quiere inspirarse en una política de concordia, dejando por lo tanto correr un velo sobre el pasado, sobre la situación porque ha atravesado el país, y fijar sólo su mirada en el porvenir, encauzando todas las energías, todos los elementos sanos y de valer con que cuenta la República, haciendo abstracción de los credos políticos de las personas, ya que el Gobierno no se reputa jefe de ningún partido, sino autoridad suprema que, sin prejuicios ni pasiones, debe prestar su protección y apoyo al que lo merezca, así como también desplegar sus energías en contra de todo elemento dañoso. Con este criterio es posible obtener las bases de una paz que, al abrigo de la justicia, pueda convertirse con el tiempo en una paz verdaderamente orgánica; éste, al menos, es el hondo deseo del Ejecutivo de mi cargo.

La ley de amnistía iniciada por el mismo, ha sido uno de los medios para realizar las ideas antes enunciadas, y se complace en ver que su iniciativa mereció la consideración del H. Congreso de la Unión.

Necesidad de Establecer un Gobierno Definitivo

También, en uso de las facultades constitucionales, ha mandado ante Vuestra Soberanía el proyecto de ley, que convoca a elecciones, y los medios de llevarlas a cabo, lo cual se ha hecho, no solamente con el fin de cumplir con el precepto constitucional, que dispone que, inmediatamente que falten el Presidente y el Vicepresidente de la República, se convoque a elecciones, sino también obedeciendo a la convicción de que, tanto para asegurar la paz en el interior, como para consolidar el crédito y la respetabilidad de la Nación en el exterior, es necesario un Gobierno definitivo, cesando así todas las dificultades y tropiezos del interino, unas y otros que aborda el actual en la medida de sus esfuerzos, a fin de dejar satisfechos a sus gobernados.

No me detendré en hacer un relato respecto a las resoluciones que el Senado de la República ha tomado con relación a algunos Gobiernos de los Estados, porque ésa es la obra no sólo del Ejecutivo, sino de éste y del Senado, y para vosotros bien conocida. Las consecuencias de esas determinaciones parécome que son satisfactorias y están ellas a la vista.

Reorganización de los Servicios Públicos

Por lo que mira a los servicios públicos, no examinaré la forma en que han sido atendidos en el período que corresponde a este informe, y en el anterior al Gobierno que dirijo, a fin de que no se crea que se trata de hacer una censura o de que apasionadamente se juzga de lo pasado. Me concretaré a decir que se ha procurado restablecer una completa reorganización, a fin de que los caudales públicos invertidos en esos ramos sean empleados debidamente y el servicio corresponda al fin que se propone.

La Policía Rural

Desde luego se procura que la Policía Rural preste a la Nación los servicios a que está llamada, y en consonancia con las sumas que el Tesoro Federal invierte en ella. La labor de reorganización no es posible realizarla inmediatamente, pero os aseguro que si se ponen, desde luego, en práctica las medidas más urgentes y los medios más adecuados para obtener una buena organización en esa policía, para que preste los servicios tan importantes que deben llenar.

La Beneficencia Pública

Igual empeño se toma por lo que toca a la Beneficencia Pública, debiendo hacer mención de que en el Hospital General, aparte de satisfacer todas las atenciones acostumbradas, se ha instalado una sala para la asistencia de los individuos de los Cuerpos Rurles.

El Hospital Morelos se convirtió en Hospital de sangre con motivo de los sucesos ocurridos durante la segunda decena del mes de febrero. La institución cooperó, además, para dar alimento a los menesterosos en la Escuela Industrial de Huérfanos y en el Puesto de Socorros, en la calle de la Colonia; y, para la mejor enseñanza de los alumnos, se han adquirido en el Hospital Nacional Homeopático, colecciones estereoscópicas de vistas de anatomía.

La Labor del Consejo Superior de Salubridad

El Consejo Superior de Salubridad ha puesto igualmente sus esfuerzos en favor de la misión que está llamado a desempeñar; la salubridad ha mejorado notablemente en toda la República, lográndose que, a pesar del peligro de introducción de la peste bubónica que existía en Puerto España, Isla de la Trinidad, San Juan de Puerto Rico y en la Habana, la enfermedad no nos invadiera gracias a las medidas enérgicas que se tomaron. A medidas análogas se debe que la epidemia de escarlatina que se desarrollaba en forma alarmantísima, en agosto del año pasdo, no haya continuado; la viruela ha quedado reducida a proporción mínima desde el citado mes, y el tifo ha disminuido de manera notable y hay esperanza de que en la próxima estación de lluvias se reduzca aún esa endemia.

Los servicios sanitarios en el Distrito Federal y en los puertos y fronteras han continuado, con toda regularidad, y es digno de anotarse que, desde el mes de noviembre del año próximo pasado no se haya dado un solo caso de fiebre amarilla en toda la República.

Obras Públicas

La Dirección de Obras Públicas ha cumplido también su cometido, y el aprovisionamiento de aguas potables ha seguido ejecutándose con toda regularidad, habiéndose otorgado mil quinientas tres peticiones de mercedes.

En las Colonias de la Bolsa y Romero Rubio, así como al lado Poniente de la Calzada de la Verónica, se

(Sigue en la 5a. plana col. 2a.)

CONVOCATORIA

Existiendo algunas vacantes de alumnos en el Colegio Militar, por medio de la presente, se convoca a los jóvenes que habiendo sido examinados y aprobados en dicho Plantel, durante los últimos exámenes de admisión, a fin de que los que estén dispuestos a ingresar a él, eleven el ocurso correspondiente en lo que resta del corriente mes, para cubrir aquellas vacantes.

Libertad y Constitución. Méjico, 17 de marzo de 1913.

P. O. D. S.—El Subsecretario,

M. M. VELAZQUEZ.

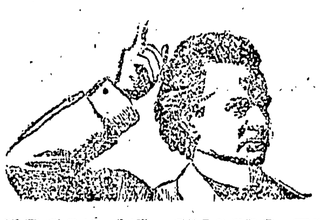

CURESE UD. MISMO EN SU DOMICILIO

EL REUMATISMO SE PUEDE CURAR

Deseo que todo el mundo sepa que mi Remedio para el Reumatismo alivia los Dolores en las Piernas, en los Brazos, en la espalda, la Rigidez o Inflamación de las Coyunturas, y Cura en Muy Corto Tiempo. Neutraliza los ácidos y echa fuera del organismo todo el Veneno Reumático. 50 centavos cada paso. Marca 3 X, $2.

AQUI ESTA LA PRUEBA:

El señor presb. P. Flores Valderrama, Ave. del Instituto, Puebla, nos escribió el 1o. de Enero de 1912: "El Remedio 3X para el Reumatismo, que vende la casa de Uds. es inmejorable y por tanto insustituible. Yo fuí un pobre enfermo que venía sufriendo, desde hace más de 20 años, de Reumatismo gotoso. Una persistente enfermedad nerviosa hizo que la eliminación del ácido úrico fuera punto menos de nula en mi persona; y ahí me tienen Uds. sufriendo constantemente de desarreglos gástricos y, lo que es peor, de todo ese cortejo de molestias, sufrimientos y dolores,—inclusos los Cálculos renales—que trae aparejada una Diátesis Urica. Llegué casi a estar paralítico. En vano fué que tomara una serie incontable de medicamentos nacionales y extranjeros; la condición ácida de mi organismo se alteró muy poco y el reumatismo seguía su marcha devastadora, hasta que se me ocurrió tomar el remedio 3 X preparado por el profesor Munyon para esta enfermedad. Con este medicamento me he curado por completo en menos de dos meses y con tres frasquitos. Los dolores reumáticos se han retirado como por encanto; los riñones funcionan muy bien y la eliminación del ácido úrico es completa y perfecta.—P. Flores Valderrama."

El Remedio para la Dispepsia, alivia instantáneamente y cura toda clase de Dispepsia, 50 centavos. Marca 3 X, $2.

El Remedio para la Tos, cura la Tos, los Sudores nocturnos y alivia los pulmones. 50 centavos. Marca 3 X $2.

Ungliento para las Almorranas. Nuevo método completamente limpio. Alivia instantáneamente. Cura positiva. 50 centavos.

El Remedio para el Estreñimiento. El más moderno, el más científico y eficaz para esa enfermedad. En tubos, 50 centavos.

El Remedio para el Hígado, cura positivamente la Biliosidad, la Ictericia, el Entorpecimiento del Hígado, la sensación de Cansancio y Agotamiento, la Ventosidad del Estómago, etc., etc., 50 centavos. Marca 3 X, $2.

El Remedio para la Sangre, extirpa todas las impurezas de la sangre. 50 centavos. Marca 3 X, $2.

El Remedio Liquido para la Sangre, (en pastillas) no tiene igual para las afecciones Sifilíticas de los huesos, las Ulceras Sifilíticas y las enfermedades Cutáneas. Desarraiga todas las impurezas de la sangre. $4.

El Remedio para los Riñones, cura prontamente los Dolores de Espalda y todas las enfermedades de los Riñones. 50 centavos. 3 X, $2.

Las Píldoras de Paw Paw, (Papaya), las mejores que se conocen para el Estómago e Hígado, y un positivo y rápido remedio para la Constipación, Biliosidad, Dolor de Cabeza y todos los padecimientos causados por desórdenes del Estómago e Hígado. 50 centavos.

El Jabón "Hamamelis" de Munyon. Recomendado por el Mundo Civilizado como el mejor Jabón medicinal y una necesidad para el Tocador. 50 centavos.

Munyon tiene remedios para cada enfermedad, casi todos al módico precio de 50 centavos. Se venden en todas las farmacias, o puede hacerse el pedido directamente.

Pida Ud. la "Guía de la Salud" de Munyon, en las Droguerías de J. Labadie Sucs. y Cía., Ave. San Francisco 43; J. Uihlein Sucrs., 3a. Ave. Bolívar, 25; Johannsen, Félix y Cía., Ave. San Francisco, 39; Droguería del Delfante, Ave. Isabel la Católica, 6, y otras. Consultas por correspondencia confidenciales y libres de todo gasto. Munyon's, 53 rd., & Jefferson, Sts. Philadelphia, E. U. de A.

INJECCION BROU

PRESERVATIVA INFALIBLE

CURACIÓN rápida, cierta y sin peligro de los Flujos antiguos ó recientes. Suprime Sándalo y Copáiba que fatigan el estómago y se descubren por su olor. 29, Rue Richelieu, Paris. Todas Farmacias.

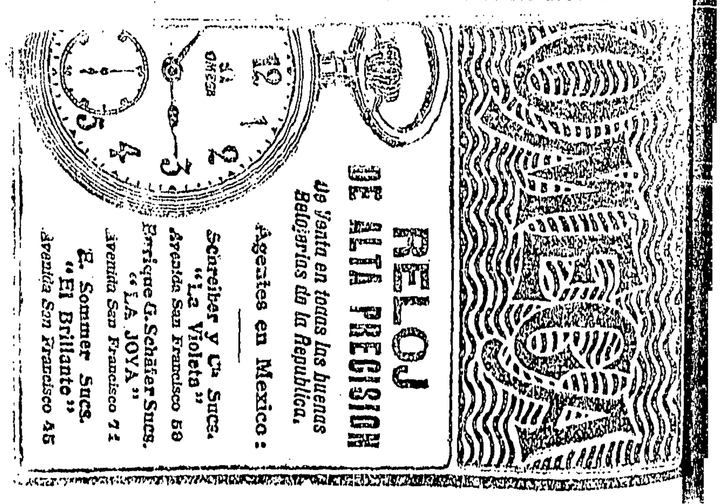

Gábilmente se defiende el Ing. E. Cepeda

(Sigue de la 1a. plana).

La diligencia se prolongó hasta después de las siete de la noche.

Entre otras cosas, se presentaron por la mañana al juzgado de instrucción los licenciados Antonio Villareal y Nicanor Gurría, nombrados defensores por el señor Cepeda, y desde luego se les hizo la notificación de marca la ley, habiendo aceptado el plano el nombramiento recaído en su favor.

La señora de Cepeda, por escrito, manifestó que ella aceptaba el nombramiento que de defensor suyo había hecho su esposo.

Se espera que el proceso quedará concluído antes de que termine la entrante semana.

El señor juez primero de instrucción, licenciado Alberto Rodríguez Cachega, que tenía dos meses de licencia, volverá a encargarse del juzgado, el sábado próximo, en que se fenece.

LEVANTO LA INCOMUNICACION

Por disposición del juez primero de Distrito, se levantó la incomunicación al ex-gobernador Cepeda, y a los últimamente aprehendidos por el mismo asunto.

El proceso se abrió a pruebas con la fecha de ayer también, y muy pronto podremos dar a nuestros lectores importantes informaciones de esa causa tan sensacional.

Se encontraron armas y parque

Especial para EL PAIS.

SAN LUIS POTOSI, abril 1o.—Anoche fué cateada por las autoridades de policía, la casa del ex-gendarme Cristóbal Reyes, individuo que siempre ha sido un exaltado maderista.

Debajo del piso de una pieza se encontraron dos rifles y parque en abundancia, habiéndose capturado a dos individuos que se hallaban en la casa.

Reyes logró fugarse, sin que hasta estos momentos se sepa dónde se halla oculto.

* * *

Para conmemorar el 2 de abril, se ha preparado una serie de festejos, que, a juzgar por el programa, resultarán muy animados.

EL CORRESPONSAL.

EXTRAORDINARIO BIENESTAR

Les Sables-d'Olonne, 27 de abril 1908.—Señor. Le ruego haga llegar al Doctor Belloc, este testimonio sobre la eficacia de su remedio.

Desde hace dos años padezco de los intestinos y no sabía a qué causa atribuir este sufrimiento, hinchazón y dolores de vientre casi a diario. Con nada podía curar.

Desde el principio el Carbón Belloc me ha aliviado y hoy siento un bienestar extraordinario.

Felicito al Doctor Belloc de quien me subscribo agradecidísimo.—Firmado: D. G, Cours Blossac.



El uso del Carbón Belloc en polvo o en pastillas actúa en efecto, para curar en pocos días los males del estómago, aún los más antiguos y rebeldes a cualquier otro remedio. Produce una sensación agradable en el estómago, excita el apetito, acelera la digestión y hace desaparecer el estreñimiento. Es soberano contra la pesadez del estómago después de las comidas, contra las jaquecas resultantes de malas digestiones, acedías, eructos y todas las afecciones nerviosas del estómago y del intestino.

POLVO.—El medio más sencillo de tomar el polvo de Carbón Belloc, es diluirlo en un vaso de agua, pura o azucarada, que podrá beberse en una o varias veces. Dosis: una o dos cucharadas grandes después de cada comida.

PASTILLAS BELLOC.—Las personas que lo prefieran, podrán tomar el Carbón de Belloc bajo la forma de pastillas Belloc. Dosis: una o dos pastillas después de cada comida y tantas cuantas veces el olor se manifieste. Con las Pastillas se obtienen efectos tan seguros como con el Polvo, e, igualmente, la curación.

Basta poner la pastilla en la boca dejarla desahacerse y tragar la saliva.

EN VENTA EN TODAS LAS FARMACIAS

Nota.—Se ha tratado de imitar a Carbón Belloc pero sin resultado, pues las imitaciones son enteramente ineficaces por su mala preparación. Para evitar todo error fíjarse bien si en la etiqueta lleva el nombre de Belloc y exigir sobre la misma las señas del laboratorio: Maison L. FRERE, 19, rue Jacob, Paris.

(1) Este subtítulo y los demás intercalados en el texto, han sido puestos por la Redacción.

COGNAC
Delapierre
Ninguno tan delicioso como éste.

EL IMPARCIAL

EDICION DE SUBSCRIPTORES - - - DIARIO INDEPENDIENTE - - - EDICION DE SUBSCRIPTORES

FLORÉINE
CREMA de BELLEZA
Suaviza - Refresca
Perfuma la Piel
A. GIRARD - 43, rue d'Alésia - PARIS
EMILIO MANUEL & Co. Av. 16 de Sbre. 66, Mexico, D.F.

TOMO XXXIV. NUM. 6.957

Para la publicación de anuncios y réclames, dirigirse á G. Goetschel, Avenida del 16 de Septiembre 24. Sus Agentes en Europa. La Société Mutuelle de Publicité, 14 rue de Roudemont—Paris. (Se.)

MEXICO, D. F. —Jueves 24 de Abril de 1913.

SUBSCRIPCIONES:
Por tres meses . . . . . $ 3.00
Por seis meses 6.00
Por un año 12.00

8 PAGINAS VALEN 2 CVOS.

EL SR. ING. GARCIA GRANADOS RENUNCIO LA CARTERA DE GOBERNACION

ALEGA MOTIVOS DE SALUD Y NIEGA TODO MOVIL POLITICO

SE ASEGURABA QUE LO SUBSTITUIRIA EN EL PUESTO EL GRAL. MONDRAGON, QUE IRIA A LA SRIA. DE GUERRA EL GRAL. BLANQUET, QUE OCUPARIA LA COMANDANCIA MILITAR EL GRAL. GARCIA CUELLAR Y QUE EL GRAL. MUCIO P. MARTINEZ SERA GOB. DEL DISTRITO

RENUNCIARA TAMBIEN EL SR. LIC. RODOLFO REYES

Otra Versión Señala para Ocupar la Cartera de Gobernación al Actual Mtro. de Fomento Ingeniero Robles Gil

El señor Ingeniero don Alberto García Granados, Ministro de Gobernación, envió ayer su renuncia al señor Presidente de la República, por conducto de la Secretaría de Relaciones, y aguarda hoy la respuesta que el Primer Magistrado dé al referido documento. El señor García Granados dijo anoche á los representantes de la prensa, que los motivos en que funda su renuncia son de tal naturaleza que tiene la seguridad de que le será aceptada inmediatamente.

Desde hace varios días venía rumorándose con insistencia que iban á renunciar algunos de los miembros del gabinete del General Huerta, pero esos rumores, aunque insistentes, fueron en todos los casos negados de manera rotunda por los interesados. La versión tomó consistencia el martes y ayer, de una manera definitiva, pudo ser ratificada por uno de nuestros reporters, en la entrevista que el Ministro concedió diariamente á los representantes de la prensa.

Al ser interrogado acerca de los motivos que inspiraron su decisión, el señor García Granados dijo eran razones de salud, por más que la voz de la calle, insistente y afanosamente, trate de dar al acto significaciones políticas que el Secretario de Gobernación no quiso ni comentar siquiera.

El señor García Granados dijo también que pensaba pasar una temporada en el campo que le sirviera á la vez que de vacaciones, para restablecer su salud, alejándose completamente de la política.

El señor Ministro declaró ignorar quién pudiese ser su substituto en la Secretaría y manifestó también que en su opinión, todavía no se pensaba de una manera definitiva en persona que entrara en su lugar. Sin embargo, por datos obtenidos en otras fuentes, estamos en la posibilidad de decir que han surgido ya varios candidatos viables.

Desde luego se sabe que hay probabilidades de que el General Mondragón ocupe el puesto, quedando en su lugar, en Guerra, el General Blanquet, á que éste vaya directamente á Gobernación. Igualmente se rumora que son candidatos los señores Fidencio

(Sigue en la 8a. plana Col. 3a.)



COMO EMPLEARAN LOS 20.000,000 DE LA DEUDA INTERIOR

SE PAGARA LA INDEMNIZACION AL GOBIERNO CHINO Y LOS DAÑOS CAUSADOS POR LA REVOLUCION DE 1910 Y EL RESTO SE EMPLEARA EN DIVERSAS CONVINACIONES FINANCIERAS QUE SE EXPRESAN EN LAS MODIFICACIONES HECHAS AL PROYECTO PRIMITIVO

EL EJEC. PIDE AUTORIZACION PARA CELEBRAR UN CONTRATO

Se Trata de las Nuevas Acciones Serie "C" que por $10.000,000 Emitirá la Caja de Préstamos Agrícolas

Ampliando la información publicada por nosotros ayer, respecto al mensaje presentado en la Cámara de Diputados sobre la autorización para el empleo que se dará á los veinte millones de pesos, á que ascenderá la deuda interior amortizable al cinco por ciento aprobada ya por el Senado, publicamos hoy por creerlo de sumo interés, el texto de los artículos modificados.

Por lo mismo, las modificaciones al proyecto primitivo y al enviado por la Cámara de Senadores, cuya aprobación consultan á esta Cámara las comisiones unidas expresadas, son las que en seguida se mencionan:

El inciso V del artículo 1o. quedará

(Sigue en la 8a. plana columna 4a.)

GUATEMALA GUARDARA ESTRICTA NEUTRALIDAD



El señor Vicecónsul de la República de Guatemala nos envía la siguiente carta:

México, 23 de Abril de 1913.
Señor Director de EL IMPARCIAL.
Presente.

Muy señor mío:
En el número de su periódico que corresponde al lunes 21 del presente, apareció con el rubro de "Se descubrió un complot separatista," un artículo en el que se asegura que el Gobierno de Guatemala está de acuerdo con los proyectos de los separatistas para for-

(Sigue en la Tercera Plana Col. 4a.)

DESPUES DE COMBATIR 24 HORAS CAYO LA PLAZA DE SCUTARI

Essad Pashá Entrega su Espada al Rey Nicolás

Servicio Exclusivo.
CETINJE, Abril 23.

Scutari, la famosa plaza sitiada por los montenegrinos poco después de los comienzos de la guerra turco-balkánica, ha caído al fin en poder de las tropas del Rey Nicolás.

Los montenegrinos entraron á la plaza á las cuatro de la mañana después de una lucha terrible de dos horas y en la que no dieron descanso á sus enemigos ni un solo momento. El empuje de las tropas montenegrinas fué tremendo. Después de que sus piezas de artillería emplazadas en las alturas de Basati, Gora, Gimitani y Tarabosh, lanzaron una verdadera lluvia de plomo sobre los reductos de los turcos, se lanzaron valientemente á la bayoneta calada contra los otomanos que los defendían. Los turcos, en un principio, trataron de defender sus posiciones hasta morir, pero al

(Sigue en la 2a. Plana Col. 2a.)

EL EX-GBDOR. DE MORELOS A DISPOSICION DEL JUEZ 1º DE DISTRITO

Ayer Decretó la Suspensión del Acto Reclamado

Habiendo recibido ayer en la mañana el señor Juez primero de Distrito un telegrama del señor Rosendo Heredia, juez de Distrito del Estado de Morelos, en el cual le comunica que el general Juvencio Robles no había enviado aún el informe relativo, no habiendo recibido tampoco el juez Nagore el informe de la Secretaría de Guerra y Gobernación ni el de la Comandancia Militar y no teniendo por lo tanto informes sobre los sucesos que motivaron la aprehensión del licenciado Tajonar, dictó ayer en la mañana la suspensión del acto reclamado, es decir, el acusado que estaba á disposición de la Secretaría de Guerra queda ahora á disposición del juzgado primero de Distrito, por haber transcurrido el plazo fijado para que se rindieran esos informes.

El señor Antonio Barón, miembro de la Legislatura del Estado de Mo-

(Sigue en la 2a. plana Col. 6a.)

LA CAMPAÑA CONTRA LAS HORDAS ZAPATISTAS ESTÁ EN TODO SU VIGOR

EL COMBATE EN C. VICTORIA FUE DE LO MAS SANGRIENTO

En la Secretaría de Guerra se recibió ol día de ayer el parte oficial del ataque á Ciudad Victoria y los detalles del combate que según asegura el mensaje duró siete horas. El telegrama es el siguiente, dirigido al Ministro de la Guerra y firmado por el Gobernador Matías Guerra:

Hóarome en comunicar á usted que como á las cinco y media de la mañana de hoy se presentó en las goteras de esta población una partida de rebeldes en número de doscientos á trescientos hombres, entre los que venían los del 21o. Cuerpo irregular que se levantaron en Tlalnepantla. Dieron dos ataques á la ciudad, entrando hasta la plaza del mercado, que es un punto bastante céntrico, de donde fueron desalojados, librándose luego un serio combate en los suburbios de la ciudad, por el rumbo del Oriente.

El segundo ataque lo dieron valiéndose de la ventajosa posesión que les ofrecieron una sucesión de colinas que se levantan al Sur.

Las fuerzas federales lograron flanquearlos, tomando parte en este movimiento el 28o. Regimiento irregular y el 1o. de Rurales de la Federación, y se empeñó un combate que duró dos horas, siendo desalojados los rebeldes de sus posesiones, que eran inexpugnables, poniéndose en desordenada fuga y recogiéndoseles algunos prisioneros, fusiles Mausser, cartuchos para los mismos, dinamita y caballos.

La derrota fue completa y el combate general dilató siete horas.

AYUDAN LOS VECINOS.

Además de las tropas federales, las del Estado y la gendarmería municipal, varios vecinos ayudaron valientemente en el combate, siendo éstos de todas las clases sociales, contribuyendo á tan brillante triunfo.

Se hace especial mención del señor Coronel Flacro Betancourt, Teniente Coronel Refugio Treviño, Cabo primero del 10o. de Rurales Feroonio Salgado, Cabo segundo Elías Estrada, Capitán primero del 17o. Regimiento Nabor Jhones y los oficiales del Regimiento irregular, Capitán primero Bernardo Morales, Capitán segundo Juan de Dios Dávila, Tenientes Francisco P. García, Francisco Saldaña, Filiberto Ramírez y Antonio Bujano y Subtenientes Gilberto Máximo y M. Cuéllar.

LAS PERDIDAS.

Tenemos que lamentar, dice el Gobernador, la muerte del Coronel Luis G. Garza, Teniente del 2o. Cuerpo Guadalupe Cuéllar y algunas bajas y heridos.

Fueron recogidos á los rebeldes una bandera grande y diez chicas.

Hasta que se levante el campo se darán más detalles.

MAS DETALLES DEL COMBATE.
Por Telégrafo para EL IMPARCIAL.
MONTERREY, N. L., Abril 23.

Ayer, á las cinco de la mañana, principió el ataque de Ciudad Victoria por un grueso núcleo de rebeldes al mando de Lucio Blanco y Cosa. Durante la defensa de la población murieron el Coronel Luis G. Garza, el Capitán Cuéllar y ocho hombres de tropa. Se ignora el número de las bajas de los rebeldes, pero son de importancia á juzgar por las noticias que han podido adquirirse.

Las comunicaciones telegráficas entre Ciudad Victoria y Monterrey están interrumpidas.

Por orden del cuartel general salió el Coronel Loubert de Montemorelos con destino á Ciudad Victoria, á fin de auxiliar á la guarnición de aquella plaza, y se cree que ha llegado ya á la población.

Reina aquí expectación por conocer el resultado final del ataque de los rebeldes, aunque se abriga la creencia de que no tomarán la plaza, pues con los refuerzos enviados serán batidos á dos fuegos.

AHORCARON A UN JEFE DE ESTACION.

En la estación Stevenson, un grupo de revolucionarios hizo prisionero al

(Sigue en la 2a. plana Col. 6a.)

LOS CARRANCISTAS HACEN TENAZ RESISTENCIA

LA VANGUARDIA DEL GRAL. CASSO LOPEZ FUE BATIDA

Por telégrafo para EL IMPARCIAL.
MONTERREY, N. L., Abril 23.
(Procedente de "Reata.")

Reorganizados los rebeldes, hoy en la madrugada iniciaron nuevamente el asalto á Ciudad Victoria que hasta las once de la mañana, hora en que un "propio" pudo traerme noticias, resistía valientemente.

De Montemorelos se movió rápidamente el Coronel Louberte, en auxilio de la plaza atacada, suponiéndose que haya llegado con toda oportunidad, batiendo la retaguardia de los rebeldes.

Como están cortadas todas las líneas, no se tienen noticias del resultado del combate; pero espero un segundo "propio" con ellas, para comunicarlas inmediatamente.

EN CAMINO PARA MONCLOVA

Ayer á las cinco de la tarde, la columna del Coronel Ricardo Peña que forma la vanguardia de las tropas del

(Sigue en la 2a. plana Col. 1a.)

Se Confirma que el General Higinio Aguilar, un Hijo Suyo, Niño de 12 Años, y Todos los Oficiales y Jefes de su Estado Mayor, Fueron Fusilados en Jonacatepec

Telefonema especial.
PUEBLA, Abril 23.

El señor Coronel Manuel Saviñón, jefe de la guarnición de Atencingo y que concurrió con su gente en auxilio de la plaza de Jonacatepec que estuvo defendida por el General Higinio Aguilar, ha rendido hoy el parte detallado de su expedición al Cuartel General de esta plaza y por él se saben los actos sangrientos que han cometido los zapatistas y la crueldad que usaron para con sus prisioneros.

Dice el Teniente Coronel Saviñón que cuando llegó con sus fuerzas á Jonacatepec la acción había terminado con la toma de la plaza por los zapatistas que eran en número considerable, que se hace ascender á dos mil quinientos hombres, mandados personalmente por Felipe Neri y por Eufemio Zapata. Tanto el General Aguilar como su estado mayor y las tropas á su mando, se batieron con verdadera bizarría, causando considerables bajas en las filas de los rebeldes pero éstos, confiados en su superioridad, redoblaron sus ataques hasta que lograron penetrar á la plaza y apoderarse del General Higinio Aguilar, de un hijo de éste y de los oficiales que formaban el estado mayor.

Los prisioneros fueron conducidos á un sitio cercano á Jonacatepec y allí fusilados todos, enterrándose sus cadáveres casi á flor de tierra.

Después de esta carnicería regresaron los zapatistas á Jonacatepec, y sabedores de que se acercaba á marchas forzadas el Teniente Coronel Saviñón con tropas de refresco, huyeron del pueblo, no sin antes haber saqueado por completo el comercio é incendiado algunas casas de las más importantes. No conformes con estas depredaciones, ya para abandonar la población, envenenaron las aguas de las fuentes y las de las cañerías, esperando que los hombres del jefe Saviñón morirían en gran número al apagar su sed en aquellos manantiales intoxicados.

Cuando penetró á Jonacatepec el Teniente Coronel Saviñón con sus fuerzas, el espectáculo era imponente, por todas partes se veían ruinas y cadáveres. Algunas casas aun estaban ardiendo y los pobladores del desventurado pueblo no se atrevían á salir de sus moradas temerosos como estaban de un nuevo combate.

Inmediatamente se dispuso que una parte de las fuerzas fuese en demanda de los restos del General Aguilar y de sus infortunados y valerosos compañeros, pero por más pesquisas que se hicieron no pudo encontrarse el sitio en que fueron inmolados estos jefes.

Alguna persona informó al jefe de las fuerzas que los zapatistas habían envenenado las aguas y compro-

(Sigue en la 8a. plana Col. 3a.)

SE APROBO EN LO PARTICULAR APLAZAR LAS ELECCIONES

Agotados los argumentos que dieron lugar á la sensacional sesión de anteayer en la Cámara de Diputados, ayer casi sin discutirse, fueron aprobadas las dos partes de que consta el acuerdo económico porque termina el dictamen de la mayoría de las comisiones unidas primera de Puntos Constitucionales y tercera de Gobernación.

La curiosidad natural del público, que esperaba debates acalorados é incidentes ruidosos, salió defraudada, pues á excepción hecha del resultado de las votaciones efectuadas, no hubo detalle digno de consideración.

LOS ANTIRREELECCIONISTAS EN LA CAMARA

El diputado Aquiles Elorduy, miembro del Partido Antirreeleccionista, abordó la tribuna y habló de manifestar que solamente se había apuntado para hablar en pro del dictamen, porque tenía que se volvería á impugnar por los oradores del contra.

Y añadió que aprovechaba la oportunidad para definir la actitud del Partido Antirreeleccionista en la Cámara.

Hizo la apología de los diputados que hablaron en la sesión anterior, teniendo elogios para todos y únicamente haciendo ligeras observaciones á los del "Grupo Liberal" que antaño, cuando se llamaban "renovadores", veían á los demás, que entonces, como

(Sigue en la 2a. plana col. 6a.)

SANGRIENTO MOTIN A BORDO DE UN TREN MILITAR

MURIO TODO EL ESTADO MAYOR DEL TUERTO MORALES

Telegrama especial para EL IMPARCIAL.
IRAPUATO, Abril 23.

Hoy pasaron por esta ciudad los tres convoyes del ferrocarril que conducen las fuerzas y pertrechos de guerra del general Medina Barrón, con destino á la campaña de Sonora.

Como nos informamos por las noticias de EL IMPARCIAL que entre la tropa del mencionado general venían los hombres del "Tuerto Morales", procuré informarme y conocer á los trece individuos que formaron parte de su estado mayor y que se aseguró que eran consignados como soldados, pero se me informó que estos hombres que eran temibles cabecillas, entre las estaciones de Maríscala y Apasco se arrojaron sobre la fuerza que los custodiaba en el carro, pretendiendo desarmar á los soldados, recibiendo una descarga a resultas de la que murieron los trece mencionados rebeldes. No logré obtener más detalles.

EL CORRESPONSAL.

LOS REBELDES DE PATZCUARO HAN ENTRADO EN ARREGLOS PARA LA PAZ



VISTA PANORAMICA DE TACAMBARO.

EL PORTAL INCENDIADO EN TACAMBARO.

EN LO GENERAL MEJORA LA SITUACION EN TODO EL EST. DE MICHOACAN

Las noticias recibidas ayer en esta capital, parecen indicar que la situación en el Estado de Michoacán ha mejorado notablemente, aunque, por desgracia no haya cesado aún por completo el temor á que han dado origen los diversos levantamientos efectuados en aquel Estado.

(Sigue en la 2a. Plana. Col. 7a.)



LA ESTACION DE LOS ENCAJES Y LAS TIRAS BORDADAS.

NUESTRO SURTIDO ES INMENSO.

TENEMOS TIRAS BORDADAS Y CALADAS MUY ANCHAS, PARA FALDAS Y VESTIDOS DE VERANO.

TAMBIEN ARTICULOS DE SEDERIA Y MERCERIA.

VISITE NUESTRO DEPARTAMENTO.

Pida Catálogo de Ropa para Señoras y Niños.

EL PALACIO DE HIERRO. APDO. 26. MEX., D. F.



LOS SOMBREROS "SANJENIS"

SE DISTINGUEN DE LOS OTROS

COMO UNA ALHAJA LEGITIMA DE UNA FALSA

porque llevan el sello especial del buen gusto, porque SANJENIS es el único estilista en México, creador de modas y formas.

PANAMA "CHAPALA"

legítimo "CUENCA." Durable, flexible y ligero; lleva tira fina con ventilas al frente, cinta ancha de seda negra, marino y verde obscuro ó cinta elástica fantasía.

PRECIO, $12.00.

Calidades supremas, $16 y $18. Clases extra, desde $25 hasta $200.

"CANNOTIER 1913"

Copa baja y ala grande. Fabricado con materiales de primera, paja labrada á piquitos, impermeable y resistente. A PRUEBA DE SOL Y AGUA. Lleva cinta ancha de seda ó terciopelo, en todos colores.

PRECIO, $4.00.

Paja italiana ... ...$	5.00
Paja americana	6.00
Paja inglesa	7.00

SANJENIS

LA CASA PROVEEDORA DE LOS ELEGANTES.

AVE. 16 DE SEPTIEMBRE 74. MEXICO.

Hacemos remesas por Correo y Express. Solicitamos agentes con buena comisión. Remitimos gratis, catálogo de sombreros finos.

Al hacer su pedido no olvide medida y precio.

LA UTILIDAD EN UN CENTAVO DE ELECTRICIDAD

1. Hace Hervir dos Litros de Agua.
2. Hace Funcionar un Tostador Eléctrico Durante Seis Minutos.
3. Hace Funcionar un Ventilador de 12 pulgs. Por Dos Horas.
4. Mueve un Motor Para Máquina de Coser Durante Tres Horas.
5. Prepara Cuatro Tazas de Café en una Cafetera Eléctrica.
6. Mantiene el Calor de una Plancha Eléctrica por 15 Minutos.
7. Eleva 250 Galones de Agua á 100 Pies de Altura.
8. Hace Funcionar Durante 12 Minutos una Cacerola Eléctrica.
9. Durante 15 Minutos Mantiene el Calor de una Estufa Eléctrica.
10. Por Espacio de Ocho Minutos Hace Funcionar un Radiador.

TODO ESTO Y AUN MAS PUEDE HACER.

VEANOS SOBRE EL PARTICULAR.

CIA. MEXICANA DE LUZ Y FUERZA MOTRIZ, S. A.

5 DE MAYO é ISABEL LA CATOLICA.

Apartado 490. TELEFONOS { Mex. 1902 Juárez. Eric. 851.

LA CAMPAÑA CONTRA LAS HORDAS ZAPATISTAS ESTA EN TODO SU VIGOR

(Sigue de la primera plana.)

bado este horrible atentado, el Teniente Coronel Savifión dispuso regresar nuevamente á Atencingo en vista que en la maltrecha ciudad no quedaban ni víveres ni agua. Las fuerzas emprendieron su marcha de regreso y llegaron á Atencingo rindiendo el jefe Savifión su parte al Cuartel General.

UNA MADRE ATRIBULADA.

Con el señor General Aguilar se encontraban el Coronel Marciano Pineda y otros oficiales, que, en caso que desgraciadamente hayan sido ejecutados, el Ejército perderá un valioso contingente.

Algunos miembros de la familia del General Aguilar, nos indicaron que la noticia de que su deudo había caído en poder de los zapatistas estaba comprobada, y la acongojada esposa del General tiene una doble pena, pues al marchar este jefe á Cuernavaca llevaba consigo á su hijo de doce años de edad, que debe haber estado en su compañía en Jonacatepec, y que no se sabe de su paradero, pues los mensajes oficiales no lo mencionan.

FUE RECUPERADO UN PUEBLO

Ayer hubo un empeñado combate entre fuerzas del 2o. Regimiento y el 35o. cuerpo rural contra los zapatistas que estaban posesionados de la hacienda de Santa Clara, en los límites de este Estado con el de Morelos. Los rebeldes opusieron tenaz resistencia pero fueron al fin desalojados con fuertes bajas.

EL DEPOSITO DE VIVERES Y MUNICIONES DE LOS SURIANOS

Se ha llegado á comprobar que los rebeldes zapatistas tienen su principal depósito de víveres y municiones en el pueblo de San Gabriel Chacaltzingo y ya el Teniente Coronel Savifión dió las órdenes necesarias para que sus fuerzas se apoderen de ese depósito.

PRISION DE UN JEFE DE RURALES

A consecuencia de persistentes rumores, que parecen confirmados, de que en varios distritos de este Estado se tramaban conspiraciones contra el actual Gobierno, el Cuartel General de esta plaza llamó ayer violentamente al jefe del 29o. cuerpo rural, que estaba de destacamento en San Andrés Chalchicomula, llamado Angel Vallejo, que se decía iba á sublevarse. Se le aprehendió y fué remitido á México custodiándolo el jefe de las fuerzas rurales en el Estado, mayor don Fernando Remes.

Hoy llegó, llamado igualmente por el Cuartel General, el jefe de las tropas rurales que guarnecen San Martín Texmelucan, don Eduardo Reyes, el que conferenció extensamente con el jefe de la Zona y con el jefe político de esta capital. Se asegura que también será remitido á la capital de la República.

EL CORRESPONSAL.

LA CAMPAÑA CONTRA LOS ZAPATISTAS SE HA INICIADO CON TODO VIGOR.

En la Secretaría de Guerra nos fueron mostrados el día de ayer dos telegramas recibidos del General Juvencio Robles, en los que da cuenta de dos combates, y los transcribimos en seguida:

CUERNAVACA.

Señor Ministro de la Guerra:

Por mensajes que he recibido hoy de Cuautla, me informo que fué atacada la ciudad á las doce del día de hoy por una gavilla zapatista, siendo rechazados los asaltantes con pérdidas, y perseguidos hasta Las Tetillas. Hay presunciones de que los rebeldes atacarán nuevamente la población hasta tomarla, según dicen; pero el Capitán jefe de la guarnición me indica que no necesita refuerzos, pues con sus hombres tiene la seguridad de rechazar nuevamente otro ataque. Este oficial se ha portado con valor y debe ser recompensado.

El otro mensaje dice así:

CUERNAVACA.

Señor Ministro de la Guerra:

Me dice el Coronel Cartón, en telegrama de esta fecha, que ha sostenido un combate en Tlayecac, contra un numeroso enemigo, á las 5 p. m. de hoy, siendo rechazados los zapatistas hasta las afueras del pueblo, á donde ya habían penetrado. Se le hicieron al enemigo veintiséis bajas y se recogieron 30 caballos.

J. Robles.

Por correo para EL IMPARCIAL.

TENANCINGO, MEX., Abril 23.

Se sabe que los carabineros de Coahuila salieron de los límites de este Estado para unirse á los hombres de Gertrudis Sánchez y de Genovevo de la O, que se encuentra en el monte de Oculian.

Otros rebeldes han llegado procedentes de Guerrero, notándose mucho movimiento en el campo zapatista, por lo que se cree están tramando algún plan para apoderarse de poblaciones de importancia.

EL CORRESPONSAL.

COMO EMPLEARAN LOS VEINTE MILLONES DE PESOS DE LA DEUDA INTERIOR

(Sigue de la primera plana.)

V.—a.—Pago de indemnizaciones al gobierno chino, por daños ocasionados á sus nacionales en Torreón, según la convención respectiva.

b.—pago de indemnizaciones por daños causados en la revolución de 1910 en los términos de la ley que se expida.

Tanto estos pagos como aquellos á que se refieren los incisos anteriores, se verificarán á elección del Ejecutivo, con bonos ó con el dinero obtenido por la venta de los mismos.

Se suprimen las fracciones VI y VII del artículo 1o.

El artículo 2. quedará.

La Deuda Nacional Amortizable del cinco por ciento de 1913, se pagará en moneda del cuño mexicano y devengará mientras no sea amortizada, intereses á razón del cinco por ciento anual, pagaderos por semestres vencidos, el primero de Enero y el primero de Julio de cada año. Los bonos comenzarán á devengar intereses el primero de Julio de 1913, y el primer cupón se pagará el primero de Enero de 1914.

El artículo 3o. quedará:

La emisión de los títulos de la Deuda Nacional Amortizable del cinco por ciento de 1913, se hará por series, quedando desde luego autorizada la de la primera, por un valor de $20.000,000.00 nominales. La emisión de las demás series se hará en virtud de decretos especiales, que fijarán el monto de cada una de ellas, y que expedirá el Congreso de la Unión á medida que vayan devengándose las subvenciones, que sean exigibles los pagos por obras de utilidad pública, ó que lo requieran las demás operaciones que, según el artículo primero, determina la creación de los propios títulos.

El artículo 6o. quedará:

Los bonos de esta deuda, se amortizarán siempre á la par.

Durante los diez primeros años, solo se hará el servicio de réditos en los términos del artículo segundo de esta ley. El período de amortización se empezará á contar desde el primero de Julio de 1923 y tendrá una duración de cincuenta años, durante los cuales además del servicio de réditos, se hará semestralmente el servicio de amortización, aplicando á ambos objetos, la cantidad fija necesaria para que la amortización de los bonos quede concluída en el período de cincuenta años antes expresado.

El artículo 7o. quedará:

El fondo que resulte para la amortización, según lo que determina el artículo anterior, se invertirá en la amortización á la par por medio de sorteos de los bonos que estén en circulación, los cuales sorteos se verificarán en la Tesorería de la Federación dentro de los primeros cinco días de los meses de Junio y Diciembre de cada año.

El primer sorteo tendrá efecto en Diciembre de 1923.

El artículo 9o. quedará:

Los bonos designados en los sorteos, tendrán que ser presentados para su pago con todos los cupones, no vencidos. Esta presentación deberá hacerse á partir del día primero de Enero y primero de Julio inmediatos siguientes á la celebración del sorteo y desde igual fecha dejarán de devengar intereses. El pago de los bonos se hará en la ciudad de México, ó bien en el extranjero en los mismos lugares y en las propias condiciones que para el pago de cupones determina la fracción III del artículo 5o.

El artículo 12 quedará:

Prescribirán á favor del Erario Federal los cupones que no fueren cobrados durante un período de cinco años, á partir de la fecha de su vencimiento, asimismo prescribirán á favor del Erario Federal los bonos que no hubieren sido cobrados durante un período de veinte años, á partir de la fecha en que los mismos bonos debieron ser pagados.

El artículo 14 quedará:

Son aplicables á los bonos y cupones de la Deuda Nacional Amortizable del cinco por ciento de 1912, las disposiciones de la ley de 1o. de Junio de 1895, sobre deterioro, destrucción parcial, pérdida, robo y destrucción completa de títulos de la Deuda Pública.

Sala de Comisiones... etc., México, Abril 19 de 1913.

José M. Lozano, P. Luna y Parra, A. Elorduy, Francisco Elguero, I. Borrego, Carlos Vargas Galeana.

Abril 22 de 1913.—Primera lectura é imprímase.

EL EJECUTIVO SE DIRIGE A LA CAMARA.

Como resultado de las últimas juntas que el señor Ministro de Hacienda ha tenido con caracterizados banqueros de la capital, y de acuerdo con las declaraciones del licenciado Esquivel Obregón publicadas en EL IMPARCIAL, ayer fué enviado á la Cámara de Diputados un importante proyecto de ley que consulta la autorización al Ejecutivo para que pueda celebrar un contrato con los tomadores de las acciones, que por valor de diez millones de pesos emita la Caja de Préstamos para obras de Irrigación y fomento de la Agricultura.

La iniciativa de referencia que pasó para su estudio á las comisiones unidas segunda de Fomento y segunda de Hacienda, propone en su parte resolutiva lo siguiente:

INICIATIVA DE LEY.

Artículo primero.—Se autoriza al Ejecutivo para celebrar con los tomadores de las nuevas acciones de la serie "C" que por valor de ..... $10.000,600.00 DIEZ MILLONES DE PESOS emita la Caja de Préstamos para obras de Irrigación y Fomento de la Agricultura, S. A., un contrato en el que se obligue á comprar dichas acciones en los términos que establece la fracción II del artículo 3o. de la ley de 18 de Diciembre de 1911, tan pronto como las condiciones del Erario Nacional lo permitan.

Artículo segundo.—El Ejecutivo dará cuenta oportunamente del uso que hubiere hecho de la facultad que esta ley le concede; en la inteligencia, de que, el plazo para ejercer la autorización de que se trata, expirará el 30 de Junio del año en curso.

México, 22 de Abril de 1913.

J. Esquivel Obregón.

EL SR. ING. GARCIA GRANADOS RENUNCIO LA CARTERA DE GOBERNACION

(Sigue de la primera plana.)

Hernández y Gonzalo Garita, y á última hora, nuestros repórters han averiguado que quien va adquiriendo mayores probabilidades para ocupar el puesto que va á quedar vacante, es el actual Ministro de Fomento, señor Robles Gil.

Por lo que toca al primer grupo de candidatos, hasta se ha llegado á decir que en substitución del General Blanquet, que dejará la comandancia militar de la plaza, para ir á alguno de los dos Ministerios de Guerra ó Gobernación, sería designado el General García Cuéllar, y que en lugar de éste, en el Gobierno de Distrito, quedaría el General don Mucio P. Martínez, Gobernador que fué de Puebla durante muchos años.

Como antes decimos, todos estos rumores corren insistentemente desde ayer en la tarde, pero ninguno de ellos ha sido confirmado en fuente fidedigna, lo que no les quita, sin embargo, su carácter de fundados. Seguramente que hoy quedarán confirmados ó rectificados.

¿RENUNCIA EL LIC. REYES?

Otro de los rumores que hemos podido recoger es el de que el señor licenciado Rodolfo Reyes, va á renunciar también á la cartera de Justicia que actualmente desempeña. Pero ni se dan las razones para esta decisión ni pudo ser confirmada anoche.

PARA DESPUES DEL BAÑO, SEÑORA



Bata que le ofrecemos ahora, Señora, es de tela afelpada muy gruesa y muy duradera en tejido fantasía, fondo blanco, listado de color azul ó rosa.

Estilo enteramente igual al grabado con cuello volteado y mangas japonesas.

$12.50

Libre de Gastos.

Tenemos la misma clase para caballeros, con cuello oficial y mangas largas al mismo precio. Mismo estilo para Señoras ó para Caballeros en tela afelpada azul ó rosa:

$10.50

Libre de gastos.

LAS FABRICAS UNIVERSALES

A. REYNAUD Y CIA.
Esq. 2a. 5 Febrero y 4a Capuchinas.
Apdo. 17. México, D. F.

NOTA.—Forramos paraguas desde $1.50 y nos encargamos, á precios módicos, de cualquiera compostura de paraguería.

Usad los Polvos de Mennen y Ved que Finos y que Suaves Son

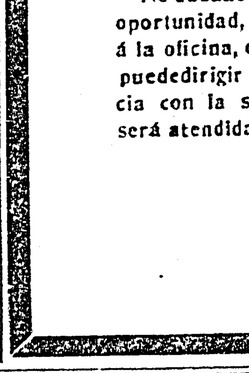

Poned los Polvos de Mennen en la cara, en el cuello y en los brazos y observad los maravillosos efectos que producen en la piel.

Esta exquisita preparación es maravillosamente suave y produce en vuestra piel la suavidad del terciopelo y os dará una sensación de delicado refrescamiento.

Usadlo abundantemente aunque vuestro cutis sea delicado en extremo, puesto que estos magníficos polvos están libres de toda adulteración irritante como el yeso ó el almidón.

Su fragancia es tan rica y tan atractiva como la de los perfumes franceses legítimos.

No acepteis sustitutos. Exigid la famosa marca de Mennen.

Escoged entre estos perfumes que cautivan:
Naranjita, la exquisita fragancia de los arabares.
Violeta—La esencia de violetas frescas.
Ten Yang—Riquísimo perfume Oriental.
Celer de Rosa—Talco Rosado.

Gerhard Mennen Chemical Co., Newark, N. J., E. U. de A.

Agentes:
LA BOTICA NUEVA, Monterey, México

JOYEROS - - - CORREDORES

A. S. HOEDEMAKER acaba de llegar de la Casa Matriz de sus grandes Talleres de brillantes de Amberes, Bélgica, y permanecerá un corto tiempo en su sucursal de México, Avenida 5 de Mayo 32. Despacho 207.

El Sr. Hoedemaker tiene el gusto de ofrecer á su numerosa clientela, tanto de esta capital como del interior, un gran surtido de brillantes, perlas y piedras preciosas que importa, así como todas las últimas novedades de Europa.

No dudando que deberán aprovechar esta oportunidad, y confiando se servirán pasar á la oficina, ó bien la clientela del interior puededirigir sus pedidos por correspondencia con la seguridad de que desde luego será atendida con toda eficacia.

Tónico Eficaz

La Zarzaparrilla del Dr. Ayer es un tónico, un tónico eficaz. No es un estimulante. No contiene ni una gota de alcohol. Es un tónico que da tono y fuerza á todo el sistema. Mejora el apetito, ayuda la digestión, estabiliza los nervios. La

Zarzaparrilla del Dr. Ayer

Se ha vendido durante 60 años

Aseguraos de que teneis el vientre en buen estado. La buena salud exige una deposición diaria. El estreñimiento malea los efectos de cualquier tónico. Regularizad el vientre con las Píldoras del Dr. Ayer. Informaos con vuestro médico.

Preparada por Dr. J. C. Ayer y Cía., Lowell, Mass., E. U. A.

VIDRIOS

EMPLOMADOS,
MARQUESINAS,
TRAGALUCES,
VIDRIERAS
ARTISTICAS,
LUNAS.

C. PELLANDINI

Pídan Informes y Presupuestos á la Avenida San Francisco, 33
Apartado, 194.
MEXICO, D. F.

Hacemos toda clase de armazones de hierro. Se bisela, graba, esmerila y platea toda clase de CRISTALES. ESPECIALIDAD EN LETREROS LUMINOSOS para almacenes, de gran novedad y efecto.

MAQUINA PORTATIL DE ESCRIBIR
BENNETT $38.50.
PESA 2 KILOS.
MIDE 2 x 11 x 5 PULGADAS. $39.60 PORTE PAGADO. GARANTIZA POR 1 AÑO. PIDASE CATALOGO ILUSTRADO
Sonora News Co. Gante 4. Méx., D.F.

EL IMPARCIAL

--DIARIO INDEPENDIENTE--

LOTERIA NACIONAL
PARA el Miércoles 14 de MAYO de 1913
$ 10,000.00 $

TOMO XXXIV. NUM. 6.983

Para la publicación de anuncios y réclamos, dirigirse á B. G. Goetschel, Avenida del 16 de Septiembre 24. Sus Agentes en Europa. La Société Mutuelle de Publicité. 14 rue de Rougemont.—Paris. (8e.)

MEXICO, D. F. —Martes 20 de Mayo de 1913.

SUBSCRIPCIONES:
Por tres meses . . . . . $ 3.00
Por seis meses 6.00
Por un año 12.00

8 PAGINAS VALEN 2 CVOS.

CUBA CELEBRA HOY EL ANIVERSARIO DE SU INDEPENDENCIA

SE HARA LA TRASMISION DEL PODER ENTREGANDO LA PRESIDENCIA DE LA REPUBLICA EL MAYOR GRAL. MIGUEL GOMEZ AL PRESIDENTE ELECTO MARIO MENOCAL

Con motivo de ser hoy el aniversario de la independencia de la República de Cuba y la toma de posesión del nuevo Gobierno, entrevistamos al señor Encargado de Negocios, don Luis Santamaría, quien accedió á nuestros deseos, haciendo las siguientes declaraciones:

"Celebra la República de Cuba en el día de hoy, la más grande y solemne fiesta de su historia dentro de la vida independiente; hoy se agrupan en nuestra República, hechos que han de quedar grabados para siempre en su historia patria: el décimoprimer aniversario de la Constitución de la República, la toma de posesión del Gobierno que ha de regir los destinos de esa querida tierra durante el período de 1913 á 1917, y la primera vez que se trasmite el Poder de un Gobierno cubano á otro.

Hoy, á las doce del día, es la fecha señalada para dicho acto. A esa hora, y con las formas rituales, hará entre-

(Sigue en la 5a. plana Col. 4a.)



"MIENTRAS EXISTA UN VACIO EN EL CORAZON Y EN LAS CONCIENCIAS, NO CESARAN LAS REVOLUCIONES"

MINISTRO ESQUIVEL OBREGON

MR. WILSON VISITO AL SR. MINISTRO DE LA BARRA

SON CORDIALES LAS RELACIONES INTERNACIONALES

El Secretario de Relaciones Exteriores Demostraba gran Satisfacción Después de su Entrevista con el Embajador

El señor licenciado don Francisco L. de la Barra recibió anoche la visita del señor Henry Lane Wilson, Embajador de los Estados Unidos, con quien estuvo conferenciando largo tiempo.

Cuando terminó dicha entrevista, suplicamos al señor de la Barra nos manifestara cuáles habían sido los puntos tratados; pero nos expresó que todo había sido relacionado con asuntos de trámite.

Pudimos investigar, sin embargo, que el señor Wilson trató con el señor de la Barra importantes puntos, tales como los mensajes del Secretario de Estado, Mr. Bryan, y algunos otros relacionados con incidentes ocurridos á miembros de la colonia americana.

El señor de la Barra nos manifestó que había que hacer conocer al público, en general, que nuestras relaciones internacionales eran más satisfactorias. El Ministro de Relaciones habló en lo general y demostró gran satisfacción.

EL EMPRESTITO HA SIDO AUMENTADO A DOSCIENTOS MILLONES DE PESOS, Y HABIENDO VUELTO EL DICTAMEN A LAS COMISIONES HOY SE RESOLVERA LA APLICACION

"OS JURO POR MI HONOR QUE ESTAIS SIENDO VICTIMAS DE UNA SUCIA INTRIGA POLITICA"-GRITO EL DIPUTADO MOHENO, PROMETIENDO HACER HOY SENSACIONALES REVELACIONES

Siempre será memorable en los anales de nuestro parlamentarismo, la sesión tumultuosa efectuada ayer por la tarde en el seno de la Representación Nacional, pues en ella, al tratarse sobre la cuestión del empréstito, que hoy es por doscientos millones de pesos, se habló muy vasta y claramente sobre los más complejos problemas que agitan el seno de la Patria.

La síntesis de esa sesión puede establecerse así: al ponerse á discusión el dictamen de las Comisiones primera y segunda de Crédito Público, dictamen que versa sobre la contratación de un empréstito de quince millones de libras esterlinas y que fué después ampliado á veinte, y el cual modifica casi radicalmente la iniciativa de Hacienda, hablaron en contra los diputados Rendón, Rodiles Maniau, Trejo y Lerde de Tejada y el Ministro del ramo, y aunque el diputado Moheno puso todo su esfuerzo parlamentario para hacer triunfar el dictamen, éste tendrá que ser reformado en el sentido de la iniciativa, según lo acordó casi por unanimidad la asamblea popular.

PORQUE SE AMPLIO A DOSCIENTOS MILLONES.

"Antes de entrar al trascendental debate que nos espera—dijo el diputado Moheno—voy á permitirme someter á vuestra soberanía una modificación importante, acordada entre las Comisiones y el Ejecutivo.

Tengo noticias de que ayer se cerró el empréstito chino, al 80 por ciento. Hace dos días Francia lanzó su empréstito de dos millones de francos para atender el nuevo servicio militar que ha creado; Inglaterra está por lanzar un empréstito de cinco millones de francos, y más tarde se lanzará el de Montenegro. En una palabra: los mercados europeos están invadidos por solicitudes de las mejores potencias.

Pues bien, los banqueros que proponen al Gobierno el empréstito, le han dicho que antes de que los mercados se inunden completamente, pueden ampliarlo hasta veinte millones de libras esterlinas. (Se escuchan siseos en las tribunas, que están literalmente llenas). Esos que están siseando—continúa el tribuno—son unos beocios en materia financiera; pero más aún en materia económica.

Sería un verdadero absurdo que en este momento en que se puede conse-

(Sigue en la 2a. plana Col. 6a.)

LA FUERZA DE OROZCO FUE DERROTADA EN FRESNILLO

SOLO LLEVABA CIENTO SETENTA Y CINCO HOMBRES

Los Carrancistas que eran en Número Tres veces Mayor, le Tendieron una Emboscada Dentro de la Misma Ciudad

Una correspondencia recibida ayer en esta capital, procedente de Zacatecas da cuenta de un combate habido entre las fuerzas del General de las fuerzas irregulares Pascual Orozco y una partida de revolucionarios que se hallaba acampada á inmediaciones de la población de Fresnillo.

La citada correspondencia asegura que las fuerzas de Pascual Orozco sufrieron una derrota debido á que no pudieron prever una emboscada que les tendieron los carrancistas.

Dice la carta que el día dieciséis del corriente llegaron á ponerse en contacto ambas fuerzas, trabándose desde luego un combate el cual no fué resistido por los carrancistas que simularon retirarse dejando en el campo tres muertos, que entonces las fuerzas de Pascual Orozco, creyendo haber ob-

(Sigue en la 5a. plana columna 3a.)

HOY SERA ENTREGADA LA CARTA AUTOGRAFA DEL PTE. CABRERA

GUATEMALA RECONOCE EN ELLA AL GOB. DE MEXICO

La Carta Referida está Concebida en Términos muy Cordiales y Contiene Frases de Afecto para México

Hoy á las doce del día, hará entrega de la carta autógrafa del señor Presidente de Guatemala Estrada Cabrera, el señor Ministro doctor don Juan J. Ortega. En esta carta el señor Estrada Cabrera contesta la que dirigió el señor Presidente Huerta, participándole la toma de posesión de la Primera Magistratura de la República.

La carta referida está concebida en términos sumamente cordiales y deja ver el mandatario de Guatemala verdadero afecto para México.

Ayer en la tarde, el Excmo. señor Ministro Ortega, estuvo en la Secretaría de Relaciones Exteriores, entregando la copia que señala el protocolo y conferenció largamente con el señor Ministro de la Barra, acerca de las relaciones de cordialidad que unen á las dos naciones hermanas.

La recepción de hoy será solemne y aunque de carácter privado, será suntuosa.

ANTENOCHE LLEGARON LOS ZAPATISTAS A SAN ANGEL

FRACASO UN ATAQUE A UN TREN DE PASAJEROS

Doscientos Cuarenta y Tres Bandoleros Zapatistas Fueron Traídos Prisioneros y entre Ellos Viene Eusebio Zapata

Antier por la noche se recibieron informaciones en esta capital, anunciando que una partida de zapatistas se había acercado hasta las goteras de San Angel, amagando la población.

El parte oficial que sobre estos sucesos se recibió el día de ayer en la Secretaría de Guerra, anuncia que sólo una pequeña banda de bandoleros compuesta de diez ó quince individuos, se presentó en el pueblo de San Nicolás, aprehendiendo al Juez del lugar, señor Anselmo Villa, y dándole muerte. En seguida los asesinos marcharon hacia la hacienda de Eslava, dando muerte también al administrador de la finca, señor José Celis.

Las anteriores informaciones las rinde el Comisario de Magdalena, é indica que una fuerza de gendarmería montada se ha encargado de perseguir á los bandoleros.

En las fuentes oficiales se infiere que los asaltantes no son propiamente zapatistas, sino algunos vecinos des-

(Sigue en la 5a. plana Col. 5a.)

LA FACULTAD MEDICA PREOCUPADA EN EL CASO ZEPEDA

UN NUEVO INFORME PERICIAL EN EL ASUNTO

Zepeda no es Loco, ni Estaba Ebrio ni Marihuano pero esa Noche pudo Sufrir un Ataque de Enajenación Mental

Los médicos Vicente Montes de Oca, Rodrigo Aguirre Campos, José Arroyo y Jacinto García, nombrados por el Juez 1o. de Instrucción, licenciado Alberto Rodríguez Arechiga, para rendir un nuevo dictamen respecto al estado de las facultades mentales del procesado ingeniero Enrique Zepeda, en los momentos de ordenar el fusilamiento del ex-jefe maderista Gabriel Hernández, cuyo informe vendría á ratificar el rendido con anterioridad por los médicos legistas Aristeo Calderón y Lazo de la Vega, ó á destruirlo por llegar á conclusiones contrarias de las asentadas por estos facultativos, presentaron ayer ante el Juzgado instructor su respectivo informe.

En el nuevo dictamen, los facultativos arriba expresados, después de algunos estudios y observaciones hechas de las constancias que obran en el proceso, llegan á las conclusiones de que Zepeda jamás ha sufrido de enajenación mental, y que la noche de los

(Sigue en la 5a. plana Col. 2a.)

UN ANCIANO QUE HA VISTO MUCHO, HABLA DE LA "LEY DEL 25 DE ENERO"

ESA LEY SOLO LA PUEDE INVOCAR AQUEL QUE LEGALMENTE OCUPE LA PRESIDENCIA DE LA REP.

NO LA PROMULGO MAXIMILIANO SINO EL CONGRESO DE LA UNION Y FUE LA QUE SE LE APLICO AL LLAMADO EMPERADOR Y A SUS GRALES. MIRAMON Y MEJIA

El día 15 del actual envió en forma de circular don Venustiano Carranza, á varios periódicos de esta capital, un decreto en que daba por vigente una antigua ley y la aplicaba al señor Presidente, General Victoriano Huerta y á su Gabinete.

Los rábulas de la revuelta indican con que esa ley aludida fué dictada por Maximiliano y ahora se pretendía despertarla para "ponerla en vigor," naturalmente sólo por los rebeldes, ya que no conocen otras leyes que sus ambiciones.

El decano de los abogados en México, señor licenciado Jacinto D. Olvera, que cuenta noventa y cuatro años de edad y cincuenta y uno de ejercer su profesión, fué entrevistado por nosotros y nos complace consignar sus palabras.

Los rebeldes—nos dijo—como hom-

(Sigue en la 5a. plana Col. 2a.)

EL CENTENARIO DEL GRAN COMPOSITOR R. WAGNER

En México se Celebrará una Velada para Festejar ese Aniversario por el que se Preocupa el Mundo Musical




LOHENGRIN.

Mañana celebra el mundo musical un aniversario de alta significación, y en el que México va á participar, como cumple á un país civilizado y culto. Nos referimos al centenario del eximio compositor Ricardo Wagner, que va á ser conmemorado en forma regia de uno al otro extremo del orbe.

Aquí también se honrará la memoria del maestro y es de esperar que el acto de la celebración resultará todo lo significativo y todo lo estético que sus organizadores se han propuesto. Esta fiesta musical tiene gran significación

(Sigue en la 3a. plana col. 3a.)

LA PEREGRINA AVENTURA DE LOS EST. REVOLUCIONARIOS TOCA A SU FIN



1. RAFAEL CAL Y MAYOR.— 2. JOSE VILLANUEVA GARZA.— 3. ARISTEO GAMEZ TREVIÑO.


LOS ESTUDIANTES CELEBRANDO SU LIBERTAD.

Con motivo de la orden de libertad bajo caución que decretó en días pasados el señor Juez Primero de Distrito, licenciado Adalberto Torres, en favor de los estudiantes complicados en el complot sorprendido recientemente en la vecina prefectura de Xochimilco, ayer en la tarde, previo el depósito de trescientos pesos que les fué señalado como caución por cada uno de ellos, salieron unos de la Cárcel General y otros de la Escuela Correccional en cuyos establecimientos se encontraban recluidos á disposición de las autoridades federales, los estudiantes puestos en libertad son los siguientes: J. Gómez Treviño, A. Zubieta, Ezequiel Ríos, Jesús M. López, Alberto Flores, José Guadalupe Palma, Jorge Inclán, Salvador González, Federico Palma y Gabriel Soto.

(Sigue en la 5a. plana Col. 3a.)

HAY MERCANCIAS EN TAMPICO POR VALOR DE $12,000,000

El señor Ministro de Comunicaciones nos informó ayer, que ha llegado á su conocimiento que actualmente hay en el puerto de Tampico, rezagadas mercancías por valor de doce millones de pesos.

Este recargo de mercancías se debe únicamente á la falta de trenes para transportarlas, debido á que, en la actualidad, sólo se da preferencia á los trenes que traen cargamento de petróleo ó otra clase de combustible.

Nosotros, por nuestra parte, hemos podido averiguar que la situación de

(Sigue en la 5a. plana Col. 4a.)

NO SERA MINISTRO NI DELEGADO DE PAZ EL DR. VAZQUEZ GOMEZ

El doctor don Francisco Vázquez Gómez, que actualmente se encuentra en San Antonio, Texas, y que, según las noticias cablegráficas recibidas, irá á gestionar ante el gobierno de la Casa Blanca el reconocimiento de la beligerancia, no vendrá á esta capital ni como Ministro de Gobernación ni como delegado de paz, tal como lo asienta un colega en su edición de ayer. El doctor Vázquez Gómez, está con los rebeldes y ha desconocido, desde que se embarcó en Veracruz, el Gobierno del Presidente Huerta.

(Sigue en la 2a. plana Col. 1a.)

LA MILITARIZACION DE LAS ESCUELAS PROFESIONALES

En este mismo mes quedará definitivamente aprobado el reglamento que la dirección de la Escuela Nacional Preparatoria ha sometido á la consideración de la Secretaría de Instrucción Pública, relativo á la organización militar que se implantará en dicho establecimiento.

De los dos mil alumnos que ordinariamente asisten á la escuela, se formará un regimiento de dos batallones de infantería, un escuadrón de caballería y una sección de ciclistas.

Todo el grupo quedará al frente del

(Sigue en la 2a. plana Col. 3a.)

NUESTRAS RELACIONES CON NICARAGUA ESTAN ROTAS

Ya casi todos los Gobiernos de las naciones extranjeras han reconocido al Gobierno del señor General Huerta y sólo faltan algunas como Nicaragua y Estados Unidos.

En cambio Nicaragua, no reconocerá al Gobierno del señor General Huerta, porque tampoco se le comunicó la toma de posesión, pues las relaciones entre el Gobierno de México y de dicha República, están cortadas.

Como se recordará, en los difíciles días de la "decena trágica," el Presidente Díaz, de Nicaragua, insinuó á

(Sigue en la 8a. plana col. 2a).

PRENSA ASOCIADA SERVICIO EXCLUSIVO AGENCIA HISPANIA

NOTICIAS DE TODO EL MUNDO

EL MAS AMPLIO Y COMPLETO DE LOS SERVICIOS CABLEGRAFICOS

EXPECTACION POR EL PROXIMO CONSEJO DE MINISTROS

Ha aumentado el Interés por conocer el Resultado de dicha reunión ministerial, á causa de haberse complicado muchísimo la situación política

ESPAÑA

Agencia Hispania.

MADRID, Mayo 19.

Continúa la expectación, en espera del Consejo de Ministros que se ha celebrado esta tarde.

Acrecienta el interés por conocer el resultado de dicho reunión ministerial, á causa de haberse complicado la situación política con motivo de la resolución que recaiga sobre el asunto de la Presidencia del Congreso.

La atmósfera política se halla saturada de grandes pesimismos, aumentando manifiestamente los rumores de crisis.

El Ansiado Consejo de Ministros

ESPAÑA

Agencia Hispania.

MADRID, Mayo 19.

Celebróse el esperado Consejo de Ministros.

Se acordó por unanimidad entre los Ministros, presentar al Congreso el proyecto sobre derogación de la ley de Jurisdicciones, y también, unánimemente, resolvió otorgar un voto de confianza el Conde de Romanones, para la designación del Presidente del Congreso, en aquella persona que represente la cohesión del Gobierno y la unidad del partido.

Solicitan que el Gral. Díaz Vuelva á México

Agencia Hispania.

CORUNA, Mayo 19.

Ha llegado á bordo del "Ipiranga," una delegación de mexicanos prominentes pertenecientes á diferentes partidos políticos, que traen el propósito de persuadir al General don Porfirio Díaz, para que regrese con ellos á México, para que reasuma el poder y pueda salvar al país de la anarquía. Los comisionados aseguran al General que la nación solicita al gran patriota. Creen personas que han hablado con el General Díaz que declinará la petición que le hacen, deseoso de dedicar los últimos días de su vida á la familia y á la paz del hogar, pues solamente regresaría á su patria, en el caso, como ya lo ha expresado, de que el honor nacional se hallase comprometido.

Banquete á los Periodistas

Agencia Hispania.

MADRID, Mayo 19.

En un banquete, al que han asistido numerosos periodistas, el Presidente del Consejo de Ministros, Conde de Romanones, ha hecho algunas manifestaciones muy interesantes.

Dijo el Jefe del Gobierno que será de la mayor importancia para la política actual, el discurso que pronuncie Maura en el Congreso. Añadió Romanones que los equívocos que se han sufrido sobre la situación política acabarán hoy en el Consejo que habrá de celebrarse por exigirlo así su prestigio, como Jefe del Gobierno, y el buen nombre del partido liberal.

UNA DISTINCION PARA EL EX-MINISTRO SR. GARCIA PRIETO

El Embajador de Francia M. León Geofray le entregó ayer las Insignias de la Legión de Honor por sus trabajos en el tratado marroquí

ESPAÑA.

Agencia Hispania.

MADRID, Mayo 19.

El Embajador de Francia, M. Geofray, ha hecho entrega al Ministro de Estado, Garcia Prieto, del Cordón de la Legión de Honor, que le fué concedido por el Gobierno de la República Francesa en premio á su intervención en las negociaciones del tratado sobre Marruecos.

Celébrase en general el honor otorgado al Ministro.

MAS TROPAS PARA MARRUECOS.

ESPAÑA

Agencia Hispania.

MADRID, Mayo 19.

Se dice que mañana desembarcarán en Alhucemas tres batallones mandados por el Coronel Barrera.

Dichas fuerzas avanzan rápidamente, aprovechando las condiciones actuales en combinación con las tropas francesas que operan en el Muluya.

No Serán Pagados los Giros Postales

Prensa Asociada.

WASHINGTON, Mayo 19.

El Director General de Correos envió hoy instrucciones á todos los administradores de oficinas postales, para que se abstengan de pagar giros expedidos después del veinticinco de Mayo, en cualquier oficina mexicana, á menos que reciban los avisos correspondientes aprobados por el Gobierno de México y que lleven el timbre especial acordado entre los departamentos de México y los Estados Unidos.

SE PROPONEN ATACAR EL CANONERO "GUERRERO"

Prensa Asociada.

NOGALES, Arizona, Mayo 19.

Se ha averiguado que el aeroplano que cruzó hoy la línea divisoria en las cercanías de Naco, fué el que confiscaron las autoridades americanas hace quince días.

La máquina se encontraba guardada en un rancho entre Tucson y Nogales, y desapareció de una manera misteriosa. El jefe de la policía Marshhan, que estaba encargado de cuidarlo, también desapareció del rancho citado, suponiéndose que fué secuestrado.

Los insurgentes han logrado conseguir poderosas bombas que se proponen arrojar sobre el cañonero "Guerrero."

Parece que los rebeldes sólo esperan la llegada del aeroplano para atacar el puerto de la ciudad de Guaymas.

LOS FEDERALES ESTAN INACTIVOS.

De buena fuente se sabe que los federales se mantienen inactivos por órdenes recibidas del gobierno del centro. Se asegura que su nuevo avance hacia la capital de Hermosillo, lo emprenderán de acuerdo con el plan que está terminando el Ministro de la Guerra Mondragón.

Hasta ahora no se sabe el jefe que asuma el mando de la columna expedicionaria, pues no se cree que el general Medina Barrón, esté en aptitud de hacerlo, debido á las heridas que recibió en el combate de Santa Rosa.

FIRMO EL "BILL" DE TIERRAS EL GOB. H. JOHNSON

El Gob. de Wash. entregó inmediatamente al Embajador Japonés Visconde de Chinda, la contestación de E. Unidos á la nota de su Gobierno

ESTADOS UNIDOS.

Prensa Asociada.

SACRAMENTO, Mayo 19.

El Gobernador de California, Hiram W. Johnson, firmó hoy la ley sobre la adquisición de terrenos, aprobada por la Legislatura del Estado, en la que se niega todo derecho de propiedad á los extranjeros residentes en California.

La Contestación de los EE. UU. al Japón

ESTADOS UNIDOS.

Prensa Asociada.

WASHINGTON, Mayo 19.

El Secretario de Estado, William Bryan, entregó esta tarde al Embajador japonés, Visconde Chinda, la contestación del Gobierno de Washington á la nota que le dirigió el Japón, protestando contra el "bill" antijaponés aprobado por la Legislatura de California.

El Vizconde Chinda envió en seguida un extenso mensaje á Tokio, comunicando á su Gobierno la nota americana.

Hasta ahora no se ha dado á conocer la naturaleza del documento.

En Agosto Comenzará á Regir el "Bill"

ESTADOS UNIDOS.

Prensa Asociada.

SACRAMENTO, Mayo 19.

El "bill" sobre la adquisición ó arrendamiento de terrenos para la agricultura, por parte de los extranjeros, firmado hoy por el Gobernador Johnson, comenzará á regir el diez y siete de Agosto próximo.

En todos los círculos políticos hay gran expectación por conocer las futuras gestiones del Gobierno de Washington para arreglar las dificultades que han surgido con el Japón con motivo de la nueva ley.

Los males del estómago é intestinos, se curan con el Elixir Sáiz de Carlos.

Un Nuevo Aeroplano para los Revolucionarios Cruzó la Línea Divisoria

Prensa Asociada.

NOGALES, Arizona, Mayo 19.

Un aeroplano cruzó anoche la frontera, en las cercanías de Naco, destinado á auxiliar á los revolucionarios en su campaña contra las fuerzas enviadas á Sonora por el gobierno del Presidente Huerta.

Hoy llegó un tren procedente de Naco, conduciendo el aparato en cuestión. El convoy solo se detuvo por breves momentos en Nogales, partiendo en seguida rumbo al Sur.

Se tiene entendido que los revolucionarios han contratado otros cuatro aeroplanos.

EL DR. MARTINEZ MURIO EN STA. ROSA.

Telegrama especial.

NOGALES, Arizona, Mayo 19.

Al ser levantado el campo en Santa Rosa, entre los cadáveres de los federales se recogió el cuerpo del mayor médico Salvador Martínez.

El infortunado médico fué identificado por una credencial que llevaba en el bolsillo, expedida por el doctor Arzilles, miembro de la Cruz Roja Mexicana.

De París nos escriben: La mejor y la más elegante preparación de aceite de hígado de bacalao es el VINO del Doctor VIVIEN de Extracto de hígado de bacalao "FIGADOL." El sabor del VINO VIVIEN es tan agradable que los mismos niños lo toman con placer.

EE REY JORGE Y LA REINA MARIA SALEN DE LONDRES

Se Dirigen á Berlín, con el Objeto de Asistir á la Boda de la Princesa Victoria Luisa, Hija del Kaiser Guillermo II con el Príncipe Augusto

INGLATERRA.

Agencia Hispania.

LONDRES, Mayo 19.

El Rey Jorge V y la Reina María se dirigieron hoy rumbo á Sheerness, para embarcarse en el yate real que los habrá de conducir á Flusching. Holanda, de cuyo punto partirán á Berlín con el objeto de asistir á la boda de la Princesa Victoria Luisa con el Príncipe Enrique Augusto.

Contra lo que se esperaba, el Secretario de Negocios Extranjeros, Sir Edward Grey, no acompaña á los soberanos. Esta decisión fué tomada á última hora para evitar versiones absurdas en los centros políticos.

En una nota que se entregó hoy en el "Foreign Office," se dice que la visita del Rey Jorge á Alemania sólo se debe á lazos de parentesco. Sin embargo, se cree que, cuando se reunan el Kaiser Guillermo, el Czar Nicolás de Rusia, el Rey Jorge y el Príncipe Heredero de Austria, Francisco Fernando, discutirán las principales cuestiones que preocupan ahora á Europa.

La Salida del Czar de San Petersburgo

Agencia Hispania.

SAN PETERSBURGO, Mayo 19.

Se están haciendo preparativos muy reservados para la salida del Emperador Nicolás rumbo á Alemania.

Hasta estos momentos no se sabe si el Emperador marchará en compañía de la Czarina.

Magnanimidad del Emperador Guillermo

ALEMANIA.

Agencia Hispania.

BERLIN, Mayo 19.

El Emperador Guillermo ha perdonado á los tres espías ingleses condenados últimamente aquí á cuatro años, por habérseles sorprendido en los momentos en que tomaban datos y fotografías de algunos fuertes.

Los citados espías son: el Teniente Brandon, el Capitán Trench y el abogado Steward.

La prensa aplaude mucho este rasgo del Kaiser, declarando que sin duda alguna producirá excelente efecto en Inglaterra.

Quince Personas Heridas en un Choque

ESTADOS UNIDOS.

Agencia Hispania.

AUSTIN, Texas, Mayo 19.

A consecuencia de un choque que se registró esta mañana en las cercanías de esta ciudad, entre un convoy de ganado y un tren de pasajeros, el fogonero de este último resultó muerto y quince personas resultaron heridas de más ó menos gravedad.

Los Resfriados con Calosfríos, fiebre y destemplanza de cuerpo, desaparecen luego, tomando Bromo-Aspirina.

El Papa no Bendijo á los Peregrinos

ITALIA.

Prensa Asociada.

ROMA, Mayo 19.

Por haberse declarado que el Papa no ha mejorado completamente, no bendijo el pontífice personalmente á los peregrinos americanos que se encuentran aquí con motivo del centenario del Emperador Constantino.

Dióles la bendición el Cardenal Merry del Val.

Se Efectuarán Maniobras en el Adriático

ITALIA

Prensa Asociada.

ROMA, Mayo 19.

Próximamente se efectuarán grandes maniobras en el Adriático.

El Ministro de Marina ha dado las oportunas órdenes para que se preparen los buques de guerra que han de tomar parte en dichas maniobras.

OFICINA TECNICA DE NEGOCIOS JURIDICOS.

Lic. Eduardo Pallares, 1a. Correo Mayor, 7. Consultas, Alegatos, Tesis.

La Ley Marcial Proclamada en Nicaragua

NICARAGUA.

Prensa Asociada.

SAN JUAN DEL SUR, Mayo 18.

El Presidente, Adolfo Díaz, expidió hoy un decreto, proclamando la ley marcial en toda la república.

De buena fuente se sabe que el Presidente Díaz tomó esta resolución debido á la agitación que se nota en todo el país, y que amenaza dar ocasión á serios disturbios.

En Managua, la policía ha arrestado á numerosos agitadores políticos.

El Gabinete del Presidente de Haití

HAITI

Prensa Asociada.

PUERTO PRINCIPE, Mayo 18.

El Gabinete del Presidente de Haití, General Michel Oreste, ha quedado constituído en esta forma:

Ministro de la Guerra, General Argent.

Interior, Morel.

Finanzas, Bonamy.

Relaciones Extranjeras, Mathon.

Trabajos, Supplice.

Instrucción Pública, Guilbaud.

LA TOMA DE POSESION DEL PRESIDENTE MARIO MENOCAL

Ayer Llegaron á la Habana el General Crowder y Mr. Malone, que Representarán al Gob. de los Estados Unidos en Dicho Acto

CUBA

Agencia Hispania.

HABANA, Mayo 19.

Esta mañana llegaron aquí el General Crowder y Mr. Field Malone, tercer Secretario del Departamento de Estado de Washington, con el objeto de asistir á la toma de posesión del Presidente Mario Menocal, en representación del Gobierno de los Estados Unidos.

El Secretario de Negocios, señor Manuel Sanguily y el Ministro americano Beaupre, estuvieron á darles la bienvenida.

El Rey Constantino Visitará Berlín

Agencia Hispania.

ATENAS, Mayo 19.

Insistentemente se dice en los círculos oficiales que el rey Constantino saldrá en breve para Berlín, con el objeto de asistir á la boda de la Princesa Victoria Luisa.

El Aviador Parle Intenta un Nuevo Vuelo

Agencia Hispania.

CAYO HUESO, Florida, Mayo 19.

Esta tarde, el aviador Agustín Parla hizo una nueva tentativa para dirigirse en hidroplano á la Habana, viéndose obligado á descender en alta mar, cuando ya había recorrido una gran distancia.

Parla ha desmentido las versiones de que el sábado último trataba de suicidarse, por haber sido vencido por el aviador Rosillo, en el vuelo de Cayo Hueso á la Habana.

El Embajador Wilson no se Retirará de México

Agencia Hispania.

WASHINGTON, Mayo 19.

El Presidente Woodrow Wilson ha declarado que el Embajador Henry Lane Wilson permanecerá en México, hasta que el gobierno del general Victoriano Huerta se haya consolidado de una manera definitiva ó sea derrocado por los revolucionarios.

Se Prepara una Cacería en el Africa Alemana

TALIA.

Agencia Hispania.

ROMA, Mayo 19.

El Conde de Turín, está organizando una expedición para dedicarse al deporte de la caza en el Africa alemana.

Formarán parte de la expedición, conocidos personajes de la corte.

Habrá una Basílica para Sta. Elena

ITALIA

Agencia Hispania.

ROMA, Mayo 19.

Con el producto de la subscripción mundial iniciada para conmemorar el XVI centenario del Emperador Constantino el Grande, se propone construir el Papa una Basílica dedicada á Santa Elena.

Gran número de católicos, en su mayoría americanos, enviaron á Su Santidad, para los fines de la antes citada subscripción la cantidad de tres millones de liras.

Dos Millones de Liras Para Montenegro

ITALIA.

Agencia Hispania.

ROMA, Mayo 19.

Proyecta el gobierno pedir al parlamento un crédito de dos millones de liras, que es la parte conque Italia contribuye á la indemnización internacional á favor de Montenegro, por haber abandonado esta nación la plaza de Scutari.

Medallas Conmemorativas de la Guerra de Libia

ITALIA

Agencia Hispania.

ROMA, Mayo 19.

Procedente de Turín, ha llegado una comisión que viene para entregar al rey, al Presidente del Consejo de Ministros, al ejército y á la Marina, banderas y medallas conmemorativas de la guerra de Libia.

Datos Sobre el Combate de la Cirenaica

ITALIA

Agencia Hispania.

ROMA, Mayo 19.

Comunican desde Cirenaica, que se libró ayer una gran batalla en Ettangi.

Tuvieron los italianos siete oficiales y setenta y dos soldados muertos y veintinueve oficiales y doscientos cincuenta soldados heridos.

Por su parte, contaron los árabes muchísimos centenares de muertos y heridos.

MIENTRAS EXISTA UN VACIO EN EL CORAZON Y EN LAS CONCIENCIAS, NO CESARAN LAS REVOLUCIONES"

(Sigue de la primera plana).

guir dinero, no hiciera y se dejara para más tarde, cuando ya las puertas de los mercados se hayan cerrado.

El diputado Moheno termina diciendo que esa suma excedente no será gastada, sino puesta en las cajas del Tesoro, y concluye pidiendo que con esa modificación se apruebe el dictamen.

DIPUTADO TREJO Y LERDO: Pediría á las Comisiones que retiraran su dictamen y le hicieran las modificaciones respectivas, que proceden como consecuencia del aumento del empréstito.

DIPUTADO MOHENO: Las observaciones del diputado Trejo serían procedentes si se tratara de la discusión en lo particular. Indudablemente que si el aumento se aprueba, se harán las modificaciones respectivas: la diputación de Sinaloa ha solicitado que se lleven á cabo las obras del puerto de Mazatlán, y como á nadie se oculta que la apertura del canal de Panamá hace imperiosa la necesidad de un puerto en nuestras costas del Pacífico, á ese fin se destinarán once millones de pesos; la diputación de Yucatán pide también la conclusión del puerto de "Mérida." El empréstito, empleado de ese modo, será una obra pacificadora.

Se aprueba al fin la modificación propuesta y se inicia la discusión en lo general.

El diputado Vidal y Flor dice que recuerda que la Cámara aprobó una iniciativa para lanzar cien millones de bonos de la Deuda Nacional, iniciativa que fué reducida á veinte millones por el Senado. ¿Va á quedar vigente—pregunta, dirigiéndose al Ministro de Hacienda—esa autorización?

El señor Esquivel Obregón contesta que el empréstito de doscientos millones tiene fines perfectamente especificados; que desearía que los veinte millones de la deuda quedaran en el país, y que ellos están destinados á cubrir las indemnizaciones que ha autorizado el Congreso y las que el mismo Congreso acepte después.

Concluye diciendo que la iniciativa sobre el empréstito no excluye á la ya aprobada, sobre la Deuda Nacional Amortizable.

LOS REQUISITOS QUE UN EMPRESTITO DEBE CUBRIR.

Después de ligero incidente entre el diputado Trejo, la Mesa y el diputado Moheno, pasó éste á fundar el dictamen.

"Para ver si es fundada una resolución legislativa, deben atenderse tres aspectos: la necesidad pública, la eficacia de los procedimientos que se traten de adoptar, respecto á las necesidades que haya que cubrir, y por último, la oportunidad para aplicar esos procedimientos. Cuando una iniciativa reuna estas condiciones, bien puede declararse que es buena.

Examinando el caso particular, respecto á la necesidad del empréstito, huelga hablar de ella. Durante seis meses ha sido el tópico de las discusiones nacionales, al grado de que hasta sus detalles son conocidos de las cocineras que saben leer y escribir.

Se refirió en seguida á las circunstancias en que llegó al poder el Presidente Madero, y dijo que entonces había creído que se iba á lograr la pacificación del país; que el mismo Presidente lo creyó, al asegurar que en noventa días restablecería el orden: pero que transcurrieron noventa, y hubieran transcurrido noventa años y la paz no se hubiese logrado con los procedimientos empleados por aquel Gobierno.

La pacificación del país—continuó—debe hacerse con pan, antes que con ametralladoras. Hay que dar mucho trabajo á los desocupados y hay que darles mucho salario; pero para esto tenemos que acometer grandes empresas públicas.

Hay también que cubrir las necesidades de la guerra. Por el uso que se les dió durante el Gobierno maderista, las armas están muy desgastadas, y tenemos que comprar nuevas si no queremos ser un país desarmado.

Respecto á la eficacia, debo decir que siempre que en un país no bastan las medidas ordinarias para remediar circunstancias extraordinarias, hay que acudir al empréstito.

Queda por estudiar el aspecto de la oportunidad. A partir del 31 de Mayo ningún país del mundo podrá conseguir una sola peseta. Los capitalistas huyen en estos tiempos de calores á los balnearios, y coincide esta costumbre con el decaimiento absoluto de los negocios. Así pues, podemos decir aquí lo que se dice de la ocasión: hay que agarrar el empréstito del único pelo que tiene, porque si no se nos escapa.

LOS VICIOS DEL DICTAMEN

Se concede la palabra en contra al diputado Rendón, que es recibido hostilmente cuando asciende á la tribuna. Tiene frases de recriminación para las galerías y las compara con la música china, que es muy ruidosa, y con las culebras que hacen ¡ssch! Manifiesta que trae al debate razones y que con razones debe contestársele, no con ruido.

Ataca al dictamen y dice que adolece de dos vicios, uno de forma y otro de fondo; que el primero consiste en que la iniciativa de Hacienda da determinadas aplicaciones al empréstito y el dictamen la modifica completamente.

DIPUTADO MOHENO: Interrumpiendo al orador reclama el orden, diciendo que aquél ha entrado en materia que corresponde á la discusión en lo particular.

RENDON, reanudando su discurso: De todos me esperaba que se me viniese á coartar la libertad de palabra, con el pretexto de que era una discusión en lo general, menos del diputado Moheno, que cuando viene aquí habla siempre de lo que se le antoja.

Habla después de que ellos—los renovadores—no condenan el empréstito, sino que quieren que se obtenga por el camino de la ley; que la necesidad de momento, la urgentísima, la imprescindible, la que radica en todas las conciencias, es la de la pacificación nacional, y que á este alto propósito, el dictamen sólo consagra tres palabras, bien indeterminadas: "para gastos de pacificación." Debe hablarse aquí con verdad y sinceridad y el dictamen es muy amplio y confuso.

Habla después de que figuran en el dictamen unas partidas para los puertos de Tampico, Frontera y otros, y objeta que se paguen con dinero, cuando hay empresas que desarrollen esos trabajos con bonos.

Objeta después la partida que se relaciona á la Caja de Préstamos y dice que si acepta ese empréstito, empeñando un 38 por ciento de los productos de las aduanas, el único que permanece libre, pues que hay un 62 por ciento comprometido, nos exponemos á no poder conseguir en lo futuro un nuevo empréstito para cubrir nuevas necesidades, ya que el que se trata de obtener no bastará para remediar las actuales.

Termina invitando á sus amigos á que cuando se pregunta si hay lugar á votar contesten negativamente, para aprobar sólo las partidas que sean precisas y de incuestionable necesidad, borrando las demás.

DEBEMOS ARRANCARNOS HASTA LAS CHAQUETAS

"Se extraña el señor Rendón—dijo el diputado Moheno al impugnar las argumentaciones de aquél—de que el dictamen no sea una copia servil de la iniciativa. ¿Pero somos acaso los amanuenses del Ministro de Hacienda? ¿No ha nombrado la Cámara unas comisiones técnicas para que el Poder Legislativo haga viables las iniciativas del Ejecutivo por el camino de los intereses nacionales?

Se refiere después á la cuestión de los bonos y se extraña de que ahora el señor Rendón dice que hay que obrar, no por simpatías políticas, sino en acatamiento de la ley, y ayer, votara millones y millones para el Gobierno Maderista.

No, señores—continuó.—Debo recordaros aquí las palabras del eminente Bulnes. Cuando se está frente á un punible conflicto extranjero, no doscientos millones de pesos, sino doscientos millones de nuestros abuelos se levantarían de sus tumbas, y nosotros deberíamos arrancarnos hasta nuestras chaquetas y arrojarlas al Tesoro Nacional, para salvar á la Patria en peligro. (Las galerías estallan en fragorosa manifestación que se prolonga algunos minutos).

DEBEREMOS NOVECIENTOS MILLONES DE PESOS

Después de que el diputado Rendón rectifica algunos hechos, asciende á la tribuna el diputado Rodiles Manlau y habla contra el dictamen.

"El señor diputado Moheno—dijo—tuvo un hermoso y justo rasgo de patriotismo, pero no dijo ninguna razón.

Opina que no es el momento oportuno de contratar un empréstito, pues que habiendo demanda de dinero, naturalmente tendríamos que obtenerlo á un tipo elevado. Otros razonamientos de orden políticos—añadió—debemos tomar en cuenta. El empréstito que se trata de obtener, nos llevará á otra revolución. (Voces de no, no, siscos.) Voy á demostrarlos, dijo, y apoyando á datos numéricos que llevaba escritos, hizo las siguientes conclusiones: Tenemos necesidades por cubrir, según contratos, cuyos detalles he recogido de un informe de las Comisiones del Senado, por la suma de..... $237.155,322.16; la Deuda extranjera de México es actualmente de..... $451.434,567.65; y resulta que con el nuevo empréstito de doscientos millones, tendremos aproximadamente novecientos millones de deuda. ¿Cómo vamos á pagarla? Se me dirá que esta clase de deudas no se pagan, sino vamos á pagarla? Se me dirá que esta clase de deudas no se pagan, sino que se convierten. ¿Pero y los intereses? ¿Cómo vamos á pagarlos? Habrá que aumentar las contribuciones y esto nos llevará á una nueva revolución. Se me objetará que podemos contratar un nuevo empréstito; pero entonces nos habremos encadenado en una cadena sin fin.

EL PRESIDENTE: Tiene la palabra la Comisión, para contestar al orador.

MOHENO: Ha dicho tan poco el señor Rodiles Manlau, que la Comisión no tiene para qué contestarle. (Aplausos.)

PAZ, TRABAJO Y SOLDADOS: LA DICTADURA

El diputado Carlos Trejo y Lerdo de Tejada pronuncia en contra un discurso, de hora y cuarto, que es interrumpido en muchas ocasiones por los aplausos de curules y tribunas. Recibido hostilmente, es despedido con entusiastas manifestaciones, que le acompañaron hasta las afueras de la Cámara.

Después de breve exordio y de examinar que debe considerarse como discusión en lo general, dice que debe dictarse una ley de creación del empréstito.

(Sigue en la 8a. plana Col. 3a.)

NO SERA MINISTRO NI DELEGADO DE PAZ EL DR. VAZQUEZ GOMEZ

(Sigue de la primera plana).

Y no sólo esto se ha dicho con respecto al mencionado doctor Vázquez Gómez. El cable transmitió ayer la noticia de que ya había conferenciado con Venustiano Carranza, jefe supremo del Movimiento rebelde en el Norte, quien le designaba Presidente Provisional de la República en cuanto el gobierno americano reconociese la beligerancia.

En el Ministerio de Gobernación, el señor Subsecretario, se sirvió decirnos, por conducto de su secretario particular, que no tenía noticias ningunas sobre el doctor, ni mucho menos si vendría á ocupar la cartera de Gobernación, así como tampoco si Venustiano Carranza lo había designado Presidente Privisional.

Teniendo en cuenta que el doctor Vázquez Gómez es miembro del Partido Antirreeleccionista, entrevistamos á algunos correligionarios suyos, quienes ignoran el paradero de su antiguo candidato á la Vicepresidencia y dudan de la veracidad de las anteriores noticias, llegando al grado de afirmar que el doctor no ha celebrado conferencia ninguna con Venustiano Carranza.

INTRODUJERON UN CONTRABANDO POR AGUA PRIETA

Telegrama para EL IMPARCIAL.

NOGALES, Mayo 19.

Rumbo á Hermosillo salió hoy, hacia el otro lado, un tren que llevaba cincuenta revolucionarios que conducen municiones.

Introdujeron contrabndo por Agua Prieta, y se asegura que los rebeldes esperaban únicamente este contrabando para pertrecharse y emprender su avance hacia el Sur, aunque se siguió rumorando que ayer se efectuó un combate al Sur de Ortiz esto no se ha comprobado, y no hay confirmación de los rumores.

—El Juez de Distrito de Sonora, Julio Espejo, presentó ayer acusación ante las autoridades americanas en contra del periodista Simón Montaño, por difamación, por un artículo que éste publicó en "La Patria Nueva," en el que censuraba la conducta de Espejo por celebrar conferencias en su casa connotados separatistas. Las personas sensatas del lugar están indignadas por la conducta de Espejo, pues impuso una fuerte multa al periodista defensor del Gobierno. Se pedirá inmeditamente la destitución de Espejo.

—El Prefecto Villaseñor salió de Hermosillo, substituyéndolo en el mando civil el Jefe Militar de Nogales.

EL CORRESPONSAL

CARRANZA PEDIRA QUE SEA RETIRADO EL CONSUL AMERICANO ELLSWORTH.

Prensa Asociada.

EAGLE PASS, TEXAS, Mayo 19.

El ex-Gobernador de Coahuila, Venustiano Carranza, está preparando un mensaje que se propone dirigir al Presidente Wilson, pidiéndole el retiro del cónsul americano en Piedras Negras, Ellsworth, por considerarlo como persona no grata al movimiento revolucionario.

AUN NO SE RECIBE LA PROTESTA DE CARRANZA.

Prensa Asociada.

WASHINGTON, Mayo 19.

Hasta ahora no se ha recibido en la Casa Blanca la protesta del ex-Gobernador Carranza, contra la conducta del Cónsul Ellsworth.

Por informes fidedignos, se sabe que la queja principal de los revolucionarios contra el citado cónsul, es la simpatía que tiene para el Gobierno del General Huerta.

PEDIRAN AL GENERAL DIAZ QUE REGRESE A MEXICO.

Prensa Asociada.

LA CORUNA, Mayo 19.

Hoy llegó aquí el vapor "Ipiranga," trayendo á bordo una numerosa comisión de mexicanos que tratan de acercarse al ex-Presidente de México, General Porfirio Díaz, para invitarlo á que regrese á su país.

La mayoría de los comisionados se muestran muy optimistas, esperando que el anciano ex-Presidente accederá á sus deseos.

CARRANZA NO ENTRARA EN ARREGLOS DE PAZ

Prensa Asociada.

WASHINGTON, Mayo 19.

Contestando á un mensaje que se le envió de Washington, en el que se le preguntaba si tenía intenciones de entrar en arreglos de paz y aceptar al doctor Francisco Vázquez Gómez, como Presidente provisional, el ex-Gobernador de Coahuila, Venustiano Carranza, dirigió hoy el siguiente telegrama á su presentante en esta ciudad:

"Son inquebrantables mis propósitos de resolver la situación por medio de las armas."

LA MILITARIZACION DE LAS ESCUELAS PROFESIONALES

(Sigue de la primera plana).

mayor de artillería, señor Emiliano Sánchez, que ha sido nombrado con tal carácter y la Secretaría de Instrucción Pública, se dirigirá á la de Guerra, para solicitar el envío de oficiales del ejército para la instrucción militar y el mando de las compañías en que quedará dividida la escuela.

Entre los alumnos habrá 'clases,' para lo cual se les ha manifestado á los mismos que los que en instituciones similares hayan desempeñado grados lo hagan saber, á efecto de revalidárselos en esta ocasión, atendiéndose para ello á la mejor conducta y notable aprovechamiento en la instrucción que les será impartida.

Los profesores de dibujo han sido convocados por la dirección, con arreglo á las bases indicadas en esta última, para que presenten modelos para los uniformes cuyo uso se hará obligatorio á los estudiantes.

Serán cuatro uniformes, dos de servicio para las faenas cotidianas, uno de media gala y otro de gran gala, que será el más vistoso de cuantos hay implantados en México.

La dotación de fusiles 'Remington' con que actualmente cuenta la escuela, será, á moción de la misma, substituida por "Maussers", que proporcionará la Secretaría de Guerra.

Los alumnos formarán su banda y como las del ejército, tendrán todos los conocimientos que les correspondan.

El director, el secretario, prefecto superior, vigilantes y demás empleados del plantel, estarán considerados en el interior de éste con un carácter jerárquico superior, á fin de mantener el principio de disciplina.

"PILSNER"
"TOLUCA"
LA MAS POPULAR

EL IMPARCIAL

- DIARIO INDEPENDIENTE -

AFECCIONES DE LOS ORGANOS RESPIRATORIOS, BRONQUIOS, LARINGE, ESTOMAGO Y CONVALECENCIAS
Curadas por la "BIOCHORINE"
de
A. GIRARD
45, Rue d'Alésia, Paris
En Venta: En todas las Droguerías y Boticas.

TOMO XXXIV. NUM. 6.99 5 | Para la publicación de anuncios y réclamas, dirigirse á Ch. Gº. Goetschel, Avenida del 16 de Septiembre 26. Sus Agentes en Europa. La Société Mutuelle de Publicité. 10 rue de Rougement.—Paris. (86) | MEXICO, D. F. —Domingo 1o. de Junio de 1913. | SUBSCRIPCIONES: Por tres meses . . . . . $ 3.00 Por seis meses . . . . . 6.00 Por un año . . . . . 12.00 | 12 PAGINAS VALEN 2 CVOS.

SE ESTABLECERAN EN TODO EL TERRITORIO NACIONAL 5,000 ESCUELAS RUDIMENTARIAS

EL LIC. MANUEL OLIVERA TORO ES EL PRESIDENTE DE LA SUPREMA CORTE

Ayer, en el acuerdo pleno de la Corte Suprema de Justicia, se llevaron á efecto las elecciones á fin de designar á las personas que deban ocupar durante el presente período económico de ese alto tribunal, los puestos de presidentes de las salas respectivas, así como de inspectores de secretaría y de bibliotecas.

Como resultado de esas elecciones fué designado para desempeñar el cargo de Presidente de la Corte, el señor Magistrado Manuel Olivera Toro.

Las elecciones de Presidente de las diversas salas de ese alto Tribunal, fueron como sigue:

Presidente de la 1a. Sala, señor licenciado Manuel Olivera Toro, el que, en virtud de una disposición vigente en esa Corte, determina que el Presidente de la 1a. Sala sea por ese hecho, Presidente de la Corte, ha tomado desde luego posesión de su alto puesto.

Para Presidentes de la 2a. y 3a Salas, fueron electos los señores licenciados Enerterio de la Garza y David Gutierrez Allende, respectivamente, constituyéndose el personal de las mencionadas Salas por los señores Magistrados Francisco Belmar y Francisco Díaz Lombardo, en la 2a; y Emilio Bulle Goire y Jesús González, en la 3a. Los Magistrados que integra-

(Sigue en la 6a. Plana Col. 4a.)



LIC. MANUEL OLIVERA TORO, PRESIDENTE DE LA CORTE SUPREMA DE LA NACION.



LOS NUEVOS PRESIDENTES DE LAS SALAS DE LA CORTE SUPREMA DE LA NACION.

EL CONGRESO CLAUSURO AYER SOLEMNEMENTE SU PERIODO DE SESIONES ORDINARIAS DESPUES DE UNA SESION QUE DURO 11 HORAS

ANOCHE MISMO QUEDO LEGALMENTE INSTALADA LA COM. PERMANENTE

La Cámara de Diputados, después de nueve meses de ardua é incesante labor, clausuró ayer su período de sesiones, no sin haber resuelto antes un asunto de notoria trascendencia social como es el relacionado con las escuelas rudimentarias, según el voto proyecto que sobre capítulo de tal importancia ha delineado la Secretaría de Instrucción Pública y Bellas Artes.

LA INDEMNIZACION CHINA.

La sesión se inicia con la lectura de dos importantes oficios enviados por las Secretarías de Relaciones y Hacienda. Ambas encarecen, en nombre del señor Presidente de la República, á la Representación Nacional, la necesidad de que se resuelva antes de que concluya el período de sesiones, el asunto de la Deuda Nacional Amortizable del cinco por ciento, de la cual habrán de pagarse $3.100.000 al Gobierno de China, como indemnización por los súbditos de esa nacionalidad, muertos durante la trágica jornada de Torreón.

El Presidente, señor Estrada, hace ver á la Cámara la trascendencia de la cuestión y dice que de resolverse, debe ser tratada antes que cualquier otro asunto, ya que el proyecto tendrá que volver al Senado.

El diputado Moheno objeta que en su señoría el Presidente se equivoca, pues que el proyecto en cuestión ha venido del Senado y que la Cámara de Diputados funge en este caso de revisora. El Secretario señor Chávez, apoya [illegible] dispuesto, y que por ello si se aprobara, tendría que volver al Senado.

El señor Rendón pone punto final al asunto, diciendo que es preferible autorizar al Ejecutivo á que cubra esa indemnización con los productos del empréstito, á discutir todo un proyecto de ley cuando el tiempo es apremiante.

Por fin la asamblea no da preferencia alguna, y lo mismo hace con la iniciativa sobre la creación del Ministerio de Agricultura.

EN SESION PERMANENTE.

Varios señores representantes presentan una iniciativa para que la Cámara de Diputados se constituya en sesión permanente hasta que terminen las discusiones industriales, si solo se trata de enseñar en ellas á leer y á escribir el castellano y las cuatro operaciones fundamentales de la aritmética, la fe indígena sea explotada por cualquier partido político. Por no ser liberales impusimos por condición "sine qua non" que no den nombres de dioses, moral y algunas de Historia Patria, sobre todo acerca de las Leyes de Reforma y la Intervención.

TENDERAN A FORMAR EL ALMA NACIONAL.

El señor Ministro Vera Estañol acude á la tribuna y hace las siguientes declaraciones.

El fin que se propone el Gobierno con las escuelas rudimentarias, es el de formar el alma nacional y cultivar la instrucción popular para los verdaderamente prácticos y hasta hobar del alma nacional para extender que ella sea banda sobre las leyes de Reforma (clamores estentóreos). En las escuelas rudimentarias se procurara despertar á los indígenas el cariño por su terruño y se les ensañará á ser mexicanos, ya que parecen extranjeros en su propia patria. Para lograr ese objeto, se harán nociones de la historia de nuestra independencia política y de nuestra independencia de conciencia.

En seguida el alto funcionario explicó el por que del crecido número de instructores y de visitadores de zona, pues dijo que aquellos serían realmente los instructores de los maestros.

OBJECIONES A LA ORGANIZACION

El señor diputado López de Lliriyo, que fue Subsecretario de Instrucción Pública durante el Gobierno pasado, habla en contra. Dice que no va á atacar á las escuelas rudimentarias como institución, porque son plausibles, pero que la organización que se les ha dado es muy defectuosa.

Habla de las circunstancias geográficas de varios Estados y encuentra ilógica la proporción del 10 por ciento de instituciones en relación á la de maestro, para un territorio tan accesible como el de la Mesa Central y para uno tan abrupto como el de Chiapas y Tabasco.

Diserta largamente sobre la historia de la escuela, desde que estaba bajo la vigilancia del Municipio, para concluir con que sería más eficaz el

(Sigue en la 2a. plana Col. 6a.)

AUN NO SE SOLUCIONA LA CRISIS DEL GABINETE ESPAÑOL



SR. D. MANUEL GARCIA PRIETO.

COMO OPINAN ALGUNOS DE LOS POLITICOS MAS CONNOTADOS SOBRE LA CAIDA DEL GAB.; LA MAYOR PARTE CREE QUE DEBEN SEGUIR LOS LIBERALES EN EL GOB.

SE INCISTE EN QUE SERA DON MANUEL GARCIA PRIETO QUIEN FORMARA EL NUEVO GABINETE

Agencia Hispania

MADRID, Mayo 31.

Persiste la más extraordinaria animación política, comentándose en todos sentidos y bajo todos aspectos el conflicto planteado en la última sesión del Congreso, por el jefe del Partido Conservador, don Antonio Maura.

La crisis aún no se ha resuelto, continuando el Rey sus consultas con los hombres más prominentes de los distintos grupos parlamentarios.

La expectación es grande, y no faltan las más contradictorias noticias acerca de la solución que pueda alcanzar el actual estado de cosas.

En general, se cree que don Moreno reiterará su confianza al Conde Romanones, por otro lado, también se considera que dicho hombre público, no podría sostenerse en el poder si no se halla una fórmula que restablezca la armonía entre las dos grandes partidos dinásticos, en los cuales debe sucederse el turno gubernamental dentro del régimen.

No tardándose á un arreglo que le

(Sigue en la segunda plana col 1a).

¿QUE GRAVES SUCESOS HAN OCURRIDO EN MONTERREY?

LOS RUMORES QUE CIRCULAN SON MUY ALARMANTES

Oficialmente Nada se Sabe pero se Dice que el Lic. Salomé Botello Gobernador Interino de Nuevo León fué Fusilado

Oficialmente no se sabe nada de la situación en que se encuentra la ciudad de Monterrey, donde parece que se han desarrollado acontecimientos muy graves, á juzgar por los rumores que circulan en público.

El pueblo en masa se amotinó y hubo de ser reprimido con ayuda de la fuerza armada, ensangrentándose el consiguiente conflicto de cuyos resultados se ignoran las consecuencias.

Uno de los diputados fronterizos al Congreso de la Unión, recibió ayer noticias verdaderamente alarmantes, procedentes de Monterrey y aunque no se ha confirmado, fueron tema ayer de acalorados comentarios en todos los círculos de la Cámara.

Se decía que el señor licenciado Salomé Botello, Gobernador interino del Estado de Nuevo León, había sido fusilado, sin que se sepa por quiénes, si por los amotinados ó por las fuerzas de la guarnición, que se hayan á las órdenes del General González.

Si es así la situación efectivamente sería bastante grave y por eso los rumores que circulan en el público han adquirido proporciones escandalosas.

EL CORONEL ALVIREZ SERA EL GOBERNADOR MILITAR DEL EDO. DE MICHOACAN

En vista de que las fuerzas que se encuentran en el Estado de Michoacán parece que no son suficientes para contener y sofocar la revuelta y varios rebeldes han cundido noticias en tal sentido indicando que es necesario que estas se aumenten para que no sufran los pueblos la Secretaría de Guerra ha dispuesto que el coronel Felipe Alvírez, jefe del batallón de zapadores, marche con este cuerpo á dicho Estado quedando como Gobernador militar.

Con este contingente de fuerzas se espera que los rebeldes serán sometidos en el menor tiempo posible.

La marcha de este batallón se verificará en la próxima semana, para cuyo efecto ya ha recibido orden de encontrarse listo

Antier comunicaron de Zamora, Mi-

EL EMPRESTITO SE FIRMO AYER POR $160,000,000

Era la una y Media de la Tarde Cuando el Sr. Ministro de Hacienda y Mr. Paul Reugnet Firmaron la Minuta de esa Importante Operación

LA OPERACION SE HIZO CON UN 90 P% DE EMISION

Este Negocio Llevará el Nombre de "Bonos del Tesoro del Gobierno Federal Mexicano al 6 p% del Año de 1913"

A la una y media de la tarde de ayer y presentes en la Secretaría de Hacienda, el señor licenciado Toribio Esquivel Obregón, Ministro del ramo, y el señor don Paul Rengnet, representante del Banco de París y los Países Bajos, fué firmada la minuta del contrato bajo el cual ha quedado contratado el empréstito por la cantidad de ciento sesenta millones de pesos mexicanos.

La operación se hizo con un noventa por ciento de emisión y un seis por ciento de interés á un plazo de diez años.

Esta operacion tiene el nombre oficial de "Bonos del Tesoro del Gobierno Federal Mexicano al seis por ciento del año de 1913", y el contrato firmado ayer sólo tiene el carácter de provisional, pues el definitivo se firmará en París por el director del sindicato francés y el señor don Luis L. de la Barra, Agente Financiero de México en Londres.

La autorización aprobada por el Congreso de la Unión asciende hasta la suma de veinte millones de libras esterlinas, pero el Gobierno creyó conveniente hacer uso de esa autorización para contratar únicamente el empréstito por diez y seis millones que equivalen á ciento sesenta millones de pesos mexicanos.

Los documentos serán enviados á París y la cantidad mencionada, desde luego quedará á disposición del Gobierno que la invertirá de acuerdo con la reglamentación aprobada por las Cámaras de Diputados y Senadores.

chocán, que la población había caído en poder de los rebeldes y ayer se recibió en la Secretaría de Guerra otro mensaje indicando que la plaza había sido evacuada por los rebeldes

(Sigue en la sexta F.ana Col. 7a)

A CUATRO LEGUAS DE MEXICO MERODEAN LOS ZAPATISTAS

SE ACERCARON AYER HASTA LAS GOTERAS DE TLALPAM

En Número de 200 Asaltaron una Hacienda Cerca de Xochimilco é Iban á Volar un Tren Eléctrico de Tulyehualco

Ayer se recibieron noticias alarmantes en la Comandancia Militar indicando que los zapatistas se aproximaban á la Municipalidad de Tlalpan por haber sido avistados en un pueblo cercano.

Desde luego se ordenó al Prefecto Político del lugar que enviara al lugar donde se decía que se encontraban los bandoleros, un piquete de rurales que marcharon á San Andrés Totoltepec, en donde efectivamente encontraron una partida de hombres armados, trabando con ellos un tiroteo.

No se sabía hasta anoche el resultado del encuentro, pero según informó el Prefecto de Tlalpan, los zapatistas habían huido siendo perseguidos por las fuerzas rurales que darían cuenta de su comisión cuando terminaran de perseguirlos.

ASALTO A UNA HACIENDA CERCANA A XOCHIMILCO

El viernes á media noche, las gave-

(Sigue en la 6a plana Col. 5a)

MIL OBREROS SE DECLARAN EN HUELGA EN LA FAERICA DE "LA COLMENA"

Por informes que se nos proporcionaron ayer en fuentes que nos merecen entero crédito, estamos enterados de que los obreros de la fábrica "La Colmena", del Estado de México, se declararon en huelga ayer en la mañana.

Inmediatamente nos dirigimos en busca de detalles al Departamento del Trabajo y preguntamos al licenciado Lateta, director de esa oficina sobre los datos que tuviera del asunto. El licenciado no nos pudo proporcionar ninguna información de lo ocurrido, manifestándonos que no sabía nada, porque los obreros no habían solicitado la intervención del Departamento

No obstante lo manifestado por el

(Sigue en la 6a. Plana Col 6a)

DOSCIENTOS BANDIDOS SURIANOS CAYERON PRISIONEROS

LAS HORDAS ZAPATISTAS SON BATIDAS CON VIGOR

En los Cerros de "Retorta" Fueron Batidas las Hordas de Genovevo de la O por la Columna del Coronel Luis Cartón

Por Telégrafo para EL IMPARCIAL.

CUERNAVACA, MOR., Mayo 30.

Las fuerzas del Coronel Cartón salieron llevando dotación de las tres armas, en persecución de Emiliano Zapata, quien se cree contará en su poder, por haberse estudiado un plan de campaña que se estima de resultados infalibles

En la hacienda de San Vicente se libró un rudo encuentro, en el que los zapatistas fueron derrotados, habiéndoles hecho las tropas federales doscientos prisioneros, que serán conducidos á esa Capital

Ha llegado el Coronel Luis G Gamboa, el cual saldrá para el Sur con una columna expedicionaria

El Teniente Coronel Efrén Báliz,

(Sigue en la 6a Plana Col. 3a)

LOS REVOLUCIONARIOS HUYERON AYER DE HERMOSILLO

ANTES DE AYER LOS HABIAN DERROTADO EN EST. ORTIZ

Otras Noticias Dicen que los Federales Flanquearon á los Sublevados en Estación Moreno Cortándoles la Retirada

Acerca del combate que la avanzada federal libró antes de ayer en la estación de Ortiz con las revolucionarias no se tienen noticias oficiales, debido á la falta de comunicaciones y á las dificultades con que se tropieza para el envío de noticias, pero el Cónsul mexicano en Naco Arizona, ha comunicado á la Secretaría de Guerra, que tiene noticias fidedignas sobre el encuentro que se libró en la mencionada estación de Ortiz

Según los datos que el Cónsul ha transmitido, se sabe que el enemigo fué derrotado después de una encarnizada lucha, siguiendo su marcha la columna sobre la capital de Sonora. Los rebeldes, que se han refugiado en

(Sigue en la Sexta Plana Col 4a.)

LOS CARRANCISTAS FUERON DERROTADOS EN COLOMBIA

DIEZ Y NUEVE SE ARROJARON AL RIO PARA ESCAPAR

32 Sublevados Fueron Muertos en Otro Encuentro que Tuvo con Ellos la Columna del Gral. Trías Cerca de Tampico

La columna del Coronel Trías, que últimamente salió de San Luis Potosí para reparar la vía férrea que va al puerto de Tampico, sostuvo ayer por la mañana un nutrido tiroteo con una partida de rebeldes que era en número poco más ó menos de 400 derrotándola por completo.

Al levantarse el campo, se recogieron 32 cadáveres y una buena dotación de parque que los rebeldes, al emprender la fuga, habían dejado abandonada.

Un destacamento de caballería que, al mando de los comandantes Guerra y González, salió á expedicionar por el rumbo del mineral de Colombia libró combate con los rebeldes que se en-

(Sigue en la Sexta Plana Col. 6a.)

LA APERTURA DEL CANAL DE PANAMA

LA EXPOSICION UNIVERSAL PANAMEÑA, QUE HA DE CELEBRARSE EN SAN FRANCISCO EN EL AÑO DE 1915, ES DE INTERES PRIMORDIALPARA MEXICO



1.—Vista del estado actual de los trabajos de la Exposición, en la que aparece en esqueleto una de las alas del grandioso Palacio de Máquinas, que medirá 320 metros de longitud por 120 de anchura y 40 de alto, con más de dos kilómetros y medio de cornisas ornamentales, y cuyo estilo arquitectónico será en sus fachadas principales un exacto trasunto de las grandiosas termas de Adriano y Caracalla en la antigua Roma.

2.—Vista panorámica de la explanada que ocuparán los palacios de la Exposición, desde el puente militar de

(Sigue en la 8a. plana Col. 3a.)

PRENSA ASOCIADA SERVICIO EXCLUSIVO AGENCIA HISPANIA

NOTICIAS DE TODO EL MUNDO

EL MAS AMPLIO Y COMPLETO DE LOS SERVICIOS CABLEGRAFICOS

LA CRISIS DEL GAB. ESPAÑOL AUN NO SE SOLUCIONA

Gran número de prominentes políticos, al hablar de este asunto expresan la opinión de que continuarán en el poder los liberales

(Sigue de la 1a. plana).

permita contar con el concurso parlamentario del núcleo que en la oposición da las derechas forman los conservadores, la actuación del Gobierno liberal, no podrá tener consistencia ni estabilidad.

Esto es en síntesis, el criterio que prevalece, sobre el actual conflicto, entre los más significados hombres que figuran en la política

Las Probabilidades de que Suba G. Prieto

ESPAÑA.

Agencia Hispania.

MADRID, Mayo 31.

A pesar de cuanto se dice, afirmando que continuará el Gabinete que preside el Conde de Romanones, no deja de considerarse con muchas probabilidades de acierto que pueda ser designado para formar un nuevo Gobierno liberal, el ex-Ministro de Estado, don Manuel García Prieto

La idea de un Gabinete, presidido por dicho político, lejos de perder terreno, viene ganándolo por momentos

Se estima, por muchos, que el Marqués de Almuneme se halla en condiciones muy favorables para constituir un Gobierno que podría muy bien llamarse de transacción en cuanto lo pasa á restablecer las relaciones parlamentarias entre todos los elementos políticos, hoy, indudablemente muy quebrantadas.

Hay, además, quienes afirman que una situación formada por García Prieto, tendría de suma eficacia para restablecer las instituciones, al, como se ha dicho, poderse atraer-se algunos prominentes hombres que militan actualmente en el partido republicano

Se Espera que Romanones Seguirá en el Poder

ESPAÑA

Agencia Hispania.

MADRID, Mayo 31.

Se espera, en general, que continuará en el poder el Conde de Romanones resolviéndose luego, en el Parlamento el conflicto constitucional motivado antesayer en el Congreso, por el formidable discurso de oposición pronunciado por el señor Maura, conflicto que, por otra parte, se estima que afecta principalmente á los conservadores

Ha declarado el conde de un modo definitivo, que considera imposible su continuación al frente del gobierno añadiendo que, en todo caso, solo seguirá provisionalmente, en espera de la resolución regia, acerca de la designación de un nuevo gabinete

La Prensa Pide la Retirada del Gabinete

ESPAÑA

Agencia Hispania.

MADRID, Mayo 31.

Continúa la prensa ocupándose extensamente de la crisis

Son muchos los periódicos que siguen pidiendo la retirada del gabinete dimisionario

El Rey Conferenció con Montero Ríos

ESPAÑA.

Agencia Hispania

MADRID, Mayo 31.

Continúa el monarca consultando á los prohombres de los diferentes partidos sobre la solución de la crisis

Ha conferenciado detenidamente don Alfonso con los Presidentes del Senado y del Congreso

El señor Montero Ríos, cree que deben continuar los liberales

El mismo criterio sustenta al presidente de la Cámara Popular, don Miguel Villanueva

Don Alfonso se Halla Fatigado

ESPAÑA

Agencia Hispania.

MADRID, Mayo 31.

A consecuencia de la ruda labor á que le ha obligado la crisis, sintióse hoy el rey algo fatigado.

Por ello, ha diferido algunas consultas que debía celebrar hoy con eminentes hombres políticos.

Se Espera que hoy se Resolverá la Crisis

ESPAÑA.

Agencia Hispania.

MADRID, Mayo 31.

Se espera que mañana quedará resuelta la crisis, con la continuación del Conde de Romanones

De solucionarse en dicho sentido, se reanudarán las sesiones de las Cortes dentro de esta misma semana.

Felicitaciones á Don Antonio Maura

ESPAÑA.

Agencia Hispania.

MADRID, Mayo 31.

El Jefe de los Conservadores, don Antonio Maura, está recibiendo gran número de felicitaciones de sus correligionarios de provincias.

Todos expresan su incondicional adhesión al ilustre estadista.

NO HABRA LEGACION DE PORTUGAL EN EL VATICANO

Esta decisión por parte del Gobierno de la República lusitana, ha causado dolorosa impresión en tre todos los dignatarios de la Santa Sede

PORTUGAL.

Prensa Asociada.

LISBOA, Mayo 31.

En la sesión que se celebró esta tarde en la Cámara de Diputados, fué aprobada la moción en que se pide sea suprimida la Legación de Portugal en el Vaticano, de acuerdo con la ley relativa á la separación de la Iglesia y el Estado

Dolorosa Impresión en la Santa Sede

ITALIA.

Prensa Asociada.

ROMA, Mayo 31.

La supresión de la Legación de Portugal en el Vaticano, ha causado dolorosa impresión en la Santa Sede

Inmediatamente se expresa de que no habrá de transcurrir mucho tiempo sin que Portugal descubra su error y se dé cuenta de que los católicos obran con más patriotismo en las colonias portuguesas, que los mismos estadistas

Progresos en la Región de Cuenca

ESPAÑA.

Agencia Hispania.

CUENCA, Mayo 31.

Desde hace algún tiempo, vienen adquiriendo grandes progresos todos los elementos de riqueza en esta península

Los terratenientes y el comercio alcanzan muy esperanzados por el desarrollo de la región.

Los EE. UU. Tendrán Derecho de Construir un Canal

ESTADOS UNIDOS

Agencia Hispania

WASHINGTON, Mayo 31.

Insistentemente se asegura que el Presidente Wilson firmará dentro de breve tiempo un tratado con el gobierno del Presidente Díaz, de Nicaragua, con el cual los Estados Unidos adquirirán el derecho exclusivo de construir un canal á través del territorio de aquella república, aprovechando el río San Juan y el lago Nicaragua, así como la instalación de una estación carbonera en la Bahía Fonseca Además de esto, el gobierno americano adquirirá el dominio sobre algunas islas del Pacífico, entregando al gobierno de Nicaragua la cantidad de tres millones de dólares, por tales concesiones

Agasajos á los Marinos del Crucero "Cuba"

ESTADOS UNIDOS.

Agencia Hispania

NUEVA YORK, Mayo 31.

Los marinos del crucero "Cuba", están siendo objeto de muchos agasajos en esta ciudad Ilos asistieron á un partido de base-ball lanzando ruidosos aplausos Después recorrieron las diversiones de Coney Island, á invitación de los comerciantes cubanos de Nueva York

Hay entusiasmo por la audición que mañana dará en el Parque Central la banda cubana

Se Perdió el Vapor Noruego "Frela"

INGLATERRA

Agencia Hispania.

LONDRES, Mayo 31.

En un telegrama recibido hoy de Yarmouth se anuncia que el vapor noruego "Frela", salió anoche en un arreglo á la altura de ese puerto, durante una violenta tempestad

Pedido á los furiosos embates de la mar embravecida, el "Frela" se estrelló contra las rocas perdiendose en el salvo cargamento de maderas que llevaba á bordo sus tripulantes pudieron ser salvados

El "Frela" había salido de Montevideo

Se Hará una Emisión de Bonos del Tesoro

ALEMANIA.

Agencia Hispania.

BERLIN, Mayo 31.

Oficialmente se anuncia que va á hacerse una emisión de cincuenta y seis millones doscientos cincuenta mil dólares, en bonos del tesoro, al cuatro por ciento por ciento, pagaderos en 1935

Parte de dicha cantidad, se empleará en la construcción de vías férreas

El doce de Junio próximo, se abrirá la suscripción, pero no se cree que los bonos podrán ser negociables antes del mes de Abril de 1914.

MOZO! Una cerveza; pero de "MOCTEZUMA"—ORIZABA

El Marqués de Pidal da á Conocer su Opinión

ESPAÑA.

Agencia Hispania.

MADRID, Mayo 31.

Interrogado el Marqués de Pidal sobre la crisis, dijo hoy algunas interesantes apreciaciones.

En primer término, se manifestó en absoluto identificado con el Jefe del Partido Conservador.

Atenuó el Marqués las declaraciones formuladas en su discurso por el señor Maura, y terminó manifestando la opinión de que, necesariamente, se suavizarán las relaciones entre los partidos Gobernantes.

SE ACEPTA EL PLAN DEL SECRETARIO WILLIAM BRYAN

De acuerdo con dicho Plan, todas las disputas que surjan entre las naciones que lo adopten, serán estudiadas por una comisión Internacional

ESTADOS UNIDOS

Servicio exclusivo.

WASHINGTON, Mayo 31.

El Secretario de Estado, Mr. Bryan, anunció esta mañana que ocho naciones han contestado á la nota que les dirigió el Departamento de Estado, sobre el nuevo plan de arbitraje, una adhesión que están dispuestas á adoptarlo

Las naciones que han contestado favorablemente, son los siguientes. Inglaterra, Francia, Italia, Brasil, Suecia, Noruega, Rusia y el Perú. El Japón no ha entrado hasta ahora su contestación.

Consiste el plan de Mr Bryan en que los Estados Unidos negociará tratados por cuyas disposiciones todas las disputas que puedan surgir tengan que ser sometidas á la investigación de una comisión internacional. La parte principal del plan, es que ninguna de las naciones signatarias de un tratado como el que se propone, podrá hacer preparativos de guerra, dentro de un período determinado, desde el día que se inicie la investigación. Mr Bryan trata de que este plazo sea de un año.

El Reconocimiento del Gobierno de México

Prensa Asociada

WASHINGTON, Mayo 31.

Con motivo de haberse renovado los tratados de arbitraje entre los Estados Unidos, Inglaterra y España, continúa á hablarse del de México, que deberá expirar el veintisiete de Junio próximo.

El asunto considera muy delicado, pues la renovación de dicho tratado afecta á la importante cuestión del reconocimiento del Gobierno del general Huerta, por parte de los Estados Unidos, sobre el cual no se ha tomado ninguna determinación.

Por este motivo, los diplomáticos están esperando con gran interés la terminación del tratado de arbitraje existente entre los Estados Unidos y México

EL CZAR FERNANDO I CONSIDERA CRITICA LA SITUACION

En informaciones recibidas en Londres, se dice que hay serios temores de que Servia trate de efectuar un ataque inesperado

Servicio exclusivo.

LONDRES, Mayo 31.

La mayoría de los diarios de Londres, al comentar la última de las condiciones preliminares de paz por los delegados de Turquía y de los Balkanes, se manifiestan muy satisfechos de que ello constituya una demostración de la cohesión de ideas de las grandes potencias y de su resolución de mantener el programa que se propusieron obtener en favor de la paz mundial

Todos los periódicos no han podido ocultar sus simpatías por las declaraciones que hizo el delegado montenegrino, M. Popovitch, de que Montenegro espera que los grandes sacrificios á que se había entregado serán compensados con una modificación adecuada de sus fronteras, recibiendo una pequeña faja del territorio de Albania.

Servicio exclusivo

LONDRES, Mayo 31.

En un despacho de prensa recibido hoy de Sofía, se asegura que durante la conferencia que el rey Fernando celebró con el Ministro de Comunicaciones, M. Talbasnsky, el monarca declaró que consideraba la situación sumamente crítica, debido á las pretensiones del Gobierno de Belgrado

En informaciones recibidas por otros conductos, se dice que Bulgaria abriga serios temores de que Servia trate de efectuar un ataque violento é inesperado.

Esto parece comprobarse con el hecho de que han sido instalados grandes destacamentos de tropas búlgaras en todos los puntos estratégicos.

Nuevo Donativo del Multimillonario Carnegie

ESTADOS UNIDOS

Agencia Hispania.

NASHVILLE, Tennessee, Mayo 31.

El rector de la Universidad de Nashville, anunció hoy que el famoso multimillonario, Andrés Carnegie, va á hacer un donativo de un millón de dólares á la universidad.

Arresto Sensacional de Militares en Viena

AUSTRIA HUNGRIA

Agencia Hispania.

VIENA, Mayo 31.

Con motivo de las revelaciones que han hecho algunos periódicos, se esperan numerosos arrestos militares. que indudablemente habrán de causar gran sensación.

Un corren de boca en boca los nombres de algunos jefes prominentes, á quienes se señala como autores de la venta de algunos secretos de mobilización y armamento del ejército

El teniente Jandric, que fué arrestado hace un mes y que confesó que había vendido algunos secretos militares, ha sido sentenciado á prisión perpetua

Se asegura que una dama rusa, famosa por su belleza, ha sido complicada en la venta de secretos.

EXCITATIVA DE LA PRENSA ITALIANA A LAS POTENCIAS

Tratan de que no se susciten nuevos conflictos armados en la Península de los Balkanes, y se dirigen á Europa para que procure impedirlos

Agencia Hispania.

ROMA, Mayo 31.

Todos los periódicos publican artículos excitando á Europa para que intervenga, impidiendo que se susciten nuevos conflictos armados en los Balkanes

Abogan por la mediación de las potencias en tal sentido, por considerar como una lucha fratricida la que se estableció entre naciones de la península

La Anulación de la Elección del Hon. Nassi

ITALIA.

Agencia Hispania.

PALERMO, Mayo 31.

Ha sido aquí muy mal recibido por la opinión pública, el hecho de haberse anulado la elección de Nasi.

Se han efectuado, con tal motivo, grandes manifestaciones de protesta.

Dolores en cualquier parte del cuerpo, se alivian tomando la Bromo-Aspirina. Puede tomarse á toda hora

Compañía de Navegación Italo-Argentina

Agencia Hispania

GENOVA, Mayo 31.

Se ha constituido una gran compañía de navegación Italo-Argentina

Dicha nueva empresa establecerá viajes semanales entre Génova y Buenos Aires.

No se Aceptó la Renuncia del Mtro. de Marina

ITALIA.

Agencia Hispania.

ROMA, Mayo 31.

Ante los rudos ataques que le dirigo la prensa, presentó el Ministro de Marina, Pedro Leonardi Cattolica, la renuncia de su cargo

El jefe del gobierno, signor Giolitti, ha rechazado dicha dimisión.

S. S. Pío X Recomienda las Campanas Eléctricas

ITALIA.

Agencia Hispania.

ROMA, Mayo 31.

Se propone establecer el papa que todas las basílicas de Italia y del extranjero, acepten las campanas eléctricas

La prensa anticatólica satiriza tal propósito.

Fué Calificado de Imbécil el Dip. Fascari

ITALIA.

Agencia Hispania.

ROMA, Mayo 31.

El leader de los socialistas, signor Bissolati, llamó imbécil, en plena cámara, al diputado Fascari.

Este envió sus padrinos, habiéndose acordado que hoy se batirían.

Las autoridades tratarán de evitar que se lleve á cabo el encuentro.

Murió Aplastado un Aviador Americano

ESTADOS UNIDOS

Prensa Asociada

CHICAGO, Mayo 31

En el aeródromo del Aereo Club, se elevó esta tarde en un biplano el aviador James Colovan, y al tratar de dar un viraje, chocó contra un árbol

Colovan fué arrojado de su asiento, muriendo aplastado por el terrible peso de su aparato

Las personas que presenciaron el accidente, se retiraron del campo de aviación, vivamente impresionadas

Menecal Anuló Muchos Nombramientos

CUBA

Agencia Hispania

HABANA, Mayo 31.

El Presidente de la República, señor Mayor General Mario Menocal, ha anulado muchos de los nombramientos de jueces municipales, hechos por el General Miguel Gómez, en los últimos días de su administración

En todos los círculos políticos se comentan acaloradamente las medidas á que se propone recurrir el Presidente Menocal, para hacer desaparecer la desorganización que todavía reina en diversos departamentos del Gobierno

Para los delicados estómagos de los niños, los médicos recomiendan la Leche Malteada de Horlick.

Recogieron los Cadáveres de Dos Aviadores

ALEMANIA

Agencia Hispania.

SUPPOT, Mayo 31

Varios pescadores recogieron hoy en las cercanías de aquí, los cadáveres del Teniente Julio Lutz y el Teniente maquinista Dickmann, de la marina alemana

Dickmann y su compañero efectuaban el 7 de Febrero, un vuelo en aeroplano sobre el golfo de Danzing, y desde esa fecha habían desaparecido, sin que pudiera averiguarse su paradero, por más esfuerzos que hicieron las autoridades.

PREPARA OTRA NOTA A LOS EE. UU. EL GOB: DE TOKIO

Los funcionarios del Gobierno japonés creen que los Estados Unidos no han pronunciado la última palabra en la cuestión de la ley sobre tierras

JAPON

Prensa Asociada.

TOKIO, Mayo 31.

El Gobierno de Tokio ha preparado otra nota para el de Washington, respecto á la ley antijaponesa sobre la adquisición de tierras en California, puesta en vigor por la Legislatura de Sacramento

La mayoría de los funcionarios del Gobierno de Tokio, creen que los Estados Unidos no han dado á conocer aun su resolución final en este asunto, por lo cual todavía abrigan esperanzas de un arreglo satisfactorio

Será Directa la Elección de Senadores

ESTADOS UNIDOS.

Prensa Asociada.

WASHINGTON, Mayo 31.

En presencia de una asamblea compuesta de prominente personalidades, el Secretario de Estado, William Jennings Bryan, firmó hoy un decreto dando á conocer la décimaséptima reforma á la Constitución de los Estados Unidos, sobre la elección directa de los miembros del Senado

Por medio de este sistema directo, el elector designa con su voto, pref erencialmente, la persona que ha de desempeñar el puesto de senador.

Muerte del Aviador Ruso Ralabuchkin

RUSIA.

Prensa Asociada

SAN PETERSBURGO, Mayo 31.

El famoso aviador ruso Ralabuchkin, pereció esta mañana en las cercanías de esta capital, cuando se encontraba efectuando un vuelo en aeroplano

Ralabuchkin se encontraba á considerable altura cuando fué sorprendido por una fuerte ráfaga de viento que hizo perder el equilibrio del aparato El infortunado teniente intentó por dos veces consecutivas recurrir un vuelo planeando, para aterrizar, pero no lo consiguió

Cuando acudieron en su auxilio algunos de sus compañeros, Ralabuchkin respiraba aún, pero falleció al ser conducido al hospital Su aparato quedó completamente destruído

Celebran Consejo los Ministros Franceses

FRANCIA

Servicio exclusivo

PARIS, Mayo 31

Los miembros del Gabinete se reunieron hoy en el Palacio del Elíseo, celebrando Consejo, bajo la presidencia de M. Raymond Poincaré

El Ministro de Relaciones Extranjeras M Stephan Pichon, dió cuenta de la situación internacional, leyendo un informe del Embajador de Francia en Londres, M Paul Chambon, en el que éste comunica haber sido firmados ayer por los delegados de Turquía y los Balkanes, en el Palacio de Saint James, las condiciones preliminares de paz

Después de esto, se acordó someter al Senado, la ley de asistencia para las familias numerosas

En este Consejo, los generales Joffre y Paul Leroux nombrados comisarios auxiliares del Ministro de la Guerra

EL DINAMOGENO Sáiz de Carlos, tiene una acción poderosísima en las convalecencias largas, sobre todo de la fiebre tifoidea y afecciones consuntivas, y en todos los estados de languidez, enflaquecimiento y anemia nervioso.

Serán Impulsados Todos los Deportes

FRANCIA

Servicio exclusivo.

PARIS, Mayo 31

Se dice con gran insistencia que el Gobierno va á procurar el nombramiento de un subsecretario encargado del Deporte, para que se encargue de impulsar todos los deportes, en la mejor forma posible.

Estas gestiones han sido acogidas con marcadas muestras de respeto en todos los círculos deportivos

Comienza á Discutirse el Servicio de Tres Años

FRANCIA

Servicio exclusivo.

PARIS, Mayo 31

En la sesión que se celebró esta tarde en la Cámara de Diputados, bajo la presidencia de M. Paul Deschanel, comenzó á discutirse el proyecto relativo al reclutamiento del servicio militar obligatorio por tres años

Fábrica de Caucho Destruída por el Fuego

FRANCIA

Servicio exclusivo.

PARIS, Mayo 31

Esta mañana estalló un formidable incendio en una fábrica de objetos de caucho de la calle de Avron Cuando el fuego fué notado, ya había tomado gran incremento invadiendo los departamentos más importantes de la fábrica

Los operarios de la fábrica y los bomberos hicieron titánicos esfuerzos para localizar el fuego é impedir que se comunicara á otras casas cercanas.

SE ESTABLECERAN EN TODO EL TERRITORIO NACIONAL 5,000 ESCUELAS RUDIMENTARIAS

(Sigue de la primera plana)

sistencia se subordinara a los Gobernadores de los Estados, y que por ello la suma que se propone para las escuelas rudimentarias, debería dividirse á prorrata á darse á guisa de subvención á todas las entidades, y así su empleo sería más fructuoso.

El profesor Abraham Castellanos defiende las partidas, aunque dice que es el primero en confesar que la organización de las escuelas rudimentarias es defectuosa Había de la necesidad de la escuela y de su influencia decisiva en la redención de esa lucientes, aunque deficientes, para indígena

El señor Ortiz Rodríguez, del centro No vengo á combatir fundamentalmente—declaró—las escuelas rudimentarias, porque ellas vienen á redimir á ese pueblo del que sólo nos acordamos cuando se trata de que preste su concurso en las filas del Ejército Pero el proyecto tal cual se presenta, ataca la soberanía de los Estados y contiene al Ministerio de Instrucción Pública un centro de inquietudes políticas

Ataca después la partida destinada á los inspectores y la encuentra enormemente desproporcionada, respecto de la consagrada á los maestros, y concluye diciendo que el modo de no ser inquietados los Gobernadores, es el de encomendar á los Gobernadores el nombramiento de los maestros é inspectores que deban funcionar en su respectivo territorio.

¿POR QUE SE HA OLVIDADO A LOS TERRITORIOS?

El diputado don José I. Novelo dice que nadie debe levantar su voz contra la escuela, porque su necesidad es ingente. Que si no va á atacar al la Centralización, porque comprende que tratándose de un nuevo sistema, debe tener algunos defectos, pero que va á hacer algunas observaciones que estima pertinentes

Habla sobre la conveniencia de que los maestros e inspectores sean de los mismos Estados en que van á operar, ya que el Ministerio no habrá pensado en sacarlos todos del Distrito Federal, ni en que los de Yucatán, serán gratis, sacan á Chihuahua

Opina que el Ministerio de Instrucción debe poseer el control de las escuelas, pues dice que es notorio que la ignorancia ó filosofía de la educación en cada Estado, responde á la fisonomía ó criterio político de cada Gobernador.

Y no con pena—continuó— que las escuelas rudimentarias no alcancen á los Territorios, sobre todo el de Quintana Roo, en donde puede asegurar que casi toda la población es analfabeta

El señor Novelo hizo hincapié en el medio de que no pasa, los maestros, y opina que en Estados como en Yucatán, en que los jornaleros ganan de $1 50 arriba, habrá que aumentar ese salario. Concluye exhortando á sus colegas á que voten ese sistema redentor

LA FIESTA DE LA ESCUELA RUDIMENTARIA.

El señor Ministro vuelve á la tribuna, para contestar las impugnaciones hechas á las partidas, y en las que hace un ataque, aunque embozado, hacia la idea.

Refiere después cómo en El Oro, á donde fué hace poco, invitado por los obreros, se solicitaba la apertura de una escuela rudimentaria La júbilo, la alegría más franca, la emotividad más halagüeña brotaban de todos los corazones, así de los niños como de los hombres Y cuando el maestro, que era un obrero, pronunció un breve discurso, todos los ojos se arrasaron en lágrimas, al ver la emoción

Había después el señor Ministro sobre la raza indígena, fuerte y heroica, de donde han asomado brotes de un duro temple como "El Nigromante" secundó como Juárez y de arte como Altamirano Cita algunos datos estadísticos, para demostrar que esa raza, á pesar de sus sufrimientos, sigue siendo una raza viril y fecunda, que hay que educar para obtener el fruto que de ella debe esperarse.

Al hablar sobre la influencia decisiva de la instrucción en la evolución social, de los pueblos se refiere al pueblo escocés (dijo) como modelo y el eslavo cultísimo inglés Macaulay

Sobre las objeciones hechas á la organización, en lo que toca á los nombramientos de inspectores, declara, dice que como podrá el gobierno tener el control sobre ellos sintiéndose dependientes económicamente y administrativamente de los gobiernos locales

LOS DOS ASPECTOS DE LA CUESTION.

Habla de los dos aspectos bajo los cuales se ha visto la cuestión el constitucional y el político Acerca del primero alega al texto de la Constitución en lo que se relaciona con la libertad de enseñanza, y dice que si aun la iniciativa privada puede establecer escuelas cómo el gobierno del centro no va á tener esa facultad En cuanto á la cuestión política dice que la iniciativa sobre Escuelas Rudimentarias la presentó al Congreso desde que se encontraba al frente del Ministerio en 1911, y que entonces, cuando se derrumbaba el antiguo régimen, nadie hubiera sospechado que tenía en el asunto determinado interés de propaganda política Pero ahí dirá inesperado—Y personal que funciona bajo la dirección de la secretaría de mi cargo es puritano, y os protesto que lo tendió que rechazar varias recomendaciones que se me han presentado, para personas que no han tenido más mérito que prestar su contingente en las últimas revoluciones. No quiero mancharme con esa sangre que puede ser tan sana con fines personalistas. Cuando se ha ofrecido nombrar inspectores la Secretaría se ha dirigido á los gobiernos de los Estados y á las Direcciones de Instrucción Pública de los mismos, solicitando recomendaciones acerca de personas á quienes se pudiera apoyar para desempeñar esos puestos

Declara después que para lograr una acción rápida y eficaz, tiene empeño en que el mayor número de inspectores opere simultáneamente desde luego y que si la asamblea lo autoriza, también se establecerán escuelas rudimentarias en los Territorios

Habla de los diversos grupos parlamentarios no dirige al católico y le dice en que si su fe no está en oposición con la ciencia, debe votar con ella, si bien mader manifestándole que le tiende la mano y espera que el le tienda la suya, que en el proyecto que se discute encontrará los medios de consumar la renovación social que persigue; finalmente se dirige al grupo liberal, y dice que en las Escuelas Rudimentarias está el medio de romper las cadenas mentales, derivadas de la ignorancia, y de las cadenas sentimentales, que se derivan del dogma

El señor Ministro concluyó diciendo que en este país la propiedad crece y crece en valor A virtud del esfuerzo de la clase proletaria, y que sin embargo, el propietario nada hace en beneficio de esa clase (Ruidosos aplausos)

CUANDO NOS ACORDAMOS DE LA CLASE INDIGENA.

El diputado Novelo interpela á las secretarías de Presupuesto para que digan si están dispuestas á considerar una partida que discrecionalmente se empleará en aumentar el sueldo de los maestros de las zonas donde así se requiera El diputado Aspa contesta afirmativamente y dice que consultará á la asamblea la aprobación de una partida de cien mil pesos á ese fin consignada

El diputado Pontín discrepa sobre la historia de la instrucción, desde el tiempo de la conquista, cuando los misioneros en piadosa cruza obligaban al indio á concurrir á la escuela. Tiene vigorosos ataques para esa raza, de la que dice solo nos acordamos en dos ocasiones cuando necesitamos labrar nuestras tierras y hacerlas fértiles con la sangre de la misma cruza del indio, y cuando ponemos en sus manos el fusil homicida para que vaya á matar á sus hermanos Sustiere la conveniencia de que se fije cuota mínima de cantidad para que en cada escuela se vista á los desgraciados que vayan desnudos

Aunque de las curules parten frecuentes gritos de ¡A votar! ¡A votar! se concede la palabra en contra al diputado Macías Principia diciendo que aun cuando es muy plausible todo cuanto tiende á la educación nacional, ésta debe realizarse de acuerdo con los preceptos científicos y legales Dice que no debe pensarse que no serán eficaces para los fines que se persiguen las cinco mil Escuelas Rudimentarias, lo basta decir que la población analfabeta de México asciende á cinco millones de individuos (Pero será una iniciación, le objetan de alguna tribuna y le niegan que la población es analfabeta)

El orador continúa diciéndoles á los Estados de Guanajuato y Michoacán. Manifiesta que hay en este cerca de mil rancherías, y que serán más de 3 á establecer 3 10 Escuelas, ¿qué hará la otra parte que se quedará sin instrucción" (Como las manifestaciones hostiles no cesan, el señor Macías exclama que no con monosílabos ni con sisco, sino con razones debe contestársele)

Ataca después la cuestión particular del punto constitucional y declara que no podrá citársele precepto alguno que conceda facultades al Ejecutivo para establecer Escuelas Rudimentarias

Y concluye Si la asistencia á esas escuelas no va á ser forzosa ¿cómo se va á obligar al desvalido padre de familia? ¿cómo se va á obligar al pueblo á que permita la asistencia de aquel niño á la escuela? De manera que vamos á hacer un gasto con un fin muy laudable, pero que desgraciadamente será inútil.

El señor diputado Macías termina diciendo que las escuelas rudimentarias pueden á disposición del Gobierno un edificio de elección, pero que puede disponer á la hora en que le venga en gana

El diputado Palavicini refiere que hace treinta años se fundó en América, declarándose malo el programa de la instrucción rudimentaria, porque con esa instrucción no está existe el peligro de fomentar el analfabetismo, y vuelve á caer de la gleba Pero—añade—no estimamos ahora á analizar si la cuestión es ó no legal si es ó no pedagógica, sino solamente si debemos ó no autorizar las partidas del Presupuesto

Si se nos oculta la manifiesta política de que no habiendo el poder Federal, por ya no más amigos del grupo reinante, no podemos votar en contra de ninguna manera, porque contra un cosmos que puede ser salvador (Aplausos)

QUIENES NOMBRARAN A LOS INSTALADORES

El señor Ministro vuelve á hablar La diputación de Oaxaca—refiere—sabe de la creación en el proyecto para la nombrami ntos de los instaladores que deben funcionar en aquel Estado, así esa asamblea tiene á bien aprobar las partidas que se le consultan, yo tengo á todas las disposiciones que se sirvan proponer á la secretaría de mi cargo, proyectos semejantes. (Ruidosos aplausos)

Al fin las partidas destinadas á la instalación de cinco mil escuelas rudimentarias en todo el territorio nacional, y que montan á $6,350,625, fueron aprobadas por 132 votos contra 7.

Por impugnación del diputado Jasso, se suprimió la partida por virtud de la cual se creaba el puesto de Prefecto para la Escuela de Jurisprudencia

EN PLENA CORDIALIDAD

En tanto, como la Cámara se halla constituída en sesión, primiendo y los actores representantes sentían la necesidad de nutrirse, en el Salón Verde se improvisó el comedor y á las dos de la tarde se sirvió un almuerzo ligero. Allí, presa un grito de ¡Veinte minutos para comer! se reunieron los señores diputados, reinando un completo ambiente de cordialidad, tanto que cuando hasta que más notables han sido los actos entusiastas políticos y personales librados en el parlamento.

A la hora de los brindis, el diputado Juan Sarabia, cuando todo se había olvidado de pedir un tópico político, pronunció un brindis de este carácter Hace el análisis de la Cámara en su antigua y actual composición Declara que si ellos, los "indo-

(Sigue en la 5a. plana Col. 4a.)

Congreso Nacional de Sociedades Comerciales

Agencia Hispania.

ROMA, Mayo 31.

Mañana se celebrará la inauguración del Congreso Nacional de Sociedades Comerciales

Hermosillo se Entregó á los Americanos

Prensa Asociada

ESTADOS UNIDOS

EAGLE PASS, Texas, Mayo 30.

Jefe G. Hermosillo, que tomaba activa participación en el movimiento revolucionario carrancista, cruzó hoy la frontera en Piedras Negras, entregándose á las autoridades americanas.

Estas habían dictado orden de aprehensión contra Hermosillo, por haber sido acusado de violar las leyes de neutralidad de los Estados Unidos.

SI QUIERE UD. COMPRAR BUENOS ARTICULOS OCURRA A LOS ALMACENES

"EL SURTIDOR"





3950

VESTIDOS PARA NIÑA

Cretona colores firmes de 5, 6, 7 y 8 años á $3.00, $3.50 y $4.00

Vestidos Blancos para Niñas de 1 á 12 años desde $4.50.



3912

DELANTALES TELA DE LINO.

Adorno galón color rojo marino

4 años	6 años.	7 años	10 años
$2.75.	$3.00.	$3.25.	$4.00.

TRAJECITOS PARA NIÑOS.

Dril Ingles 2, 3, 4, 5, 6, 7, 8, 10 años, desde $1.50 á $7.00.

EXCEPCIONALES JUEGOS DE ROPA BLANCA

Compuestos de 3 piezas con encajes finos, tiras bordadas é valencianos ..... $ 15.00.

Juegos de seda bordada y deshilados compuestos de 4 piezas ..... $ 55.00.

UNA MECANOGRAFA NOTABLE



Señorita Consuelo Salazar, ganadora en el Concurso de Taquigrafía y Mecanografía de la Cámara Nacional de Comercio de Tacubaya, Mayo 4 1913

La señorita Salazar es una esperanza en el arte, pues que tan sólo cuenta con 15 años de edad. Inscribiéronse en el concurso cerca de 40 jóvenes de ambos sexos.

Los premios otorgados por la Cámara Nacional de Comercio consistían en cantidades en metálico desde $10.00 una medalla de oro y varias de plata. La señorita Consuelo Salazar nació en México el día 12 de Febrero de 1898 hace sus estudios en la ciudad de Tacubaya, donde ya practica la mecanografía hace menos de un año. Trabaja como taquígrafa y mecanógrafa en la casa de Ricardo Toledo de Torres, donde ya ha distinguido por su dedicación.

Actualmente ha alcanzado una velocidad de 76 palabras por minuto al dictado en la máquina.

SE ESTABLECERAN EN TODO EL TERRITORIO NACIONAL 5,000 ESCUELAS RUDIMENTARIAS

(Sigue de la segunda plana)

pendiente," cuando se encontraban en pendiente," hicieron otra de oposición y hasta de obstrucción muchas veces hubieron intervenido, el Gobierno madero-pino, hoy los renovadores, que les han sustituido, están en su derecho y hasta tienen el deber de lo mismo hacer oposición, sí, obstrucción, no, respetando varias veces y el andante cordial, cambio de pronto).

El señor Bulnes continua hablando de las últimas sucesos obreros

EL BRINDIS DEL SR. MINISTRO

Brindó en seguida el señor Ministro de Instrucción, Benefacio Vera Estañol hacia el término de la cena diciendo—dijo—no había habido un Congreso tan libre como éste.

—Gracias á Madero, interrumpe una voz.

—¡Sí, á Madero!—prontamente á un tiempo varios diputados.

—Luego—dijo ahora—continuó el señor Ministro—cuando el silencio se hubo restablecido, había habido la ilusión de seguir así con toda libertad legislativa, y si la revolución tiene algo en su abono, es precisamente haberos traído un Congreso absolutamente libre.

—¡Viva la revolución de 1910!—gritaron nuevamente los renovadores.

—No estoy satisfecho con esa revolución—prosiguió el orador funcionalista—en sus principios, aunque no en sus procedimientos, y temo hondamente porque aquí la sola bandera que se levante en nombre de la estricta Constitución, inaugurará por los labios que ahora aquella revolución en lucha contra ella misma. El señor Ministro hubo de ser recomendado hacia la Cámara por haber tratado así con toda comunidad y patriotismo el presupuesto de Instrucción, y termino brindando porque aquí la sola bandera que se levante en nombre de la Constitución Política, inaugurará por los labios que se relacionan con el interés nacional y no en cuestiones de partido. (Atronadores aplausos).

LOS SRES. DIPUTADOS PODRAN ACEPTAR COMISIONES DEL EJECUTIVO

A las tres de la tarde la sesión se abrió, pero en cada vez. Este vez continuaron algunos combates. Se tramitaron varios asuntos de orden secundario de la Cámara y de interés público. La más importante que se sometió á una proposición del diputado Soto para que los señores diputados pudieran durante el receso aceptar las comisiones que el Ejecutivo les confiara, iniciativa que obtuvo aprobación.

Al reanudarse la sesión pública fué recibida una comisión del Senado que presidió por el señor senador Antonio Alcocer. Decía: "La Cámara popular la noticia de que la Cámara de Senadores había clausurado ya el período de sus sesiones ordinarias.

ES HORA DE QUE REGENEREMOS A LA PATRIA

Cuando se pasó á discusión el Presupuesto de egresos para partidas del presupuesto de egresos del próximo año, el diputado Soto ascendió á la tribuna para defender las partidas.

Dentro de pocos momentos—dijo en último período de su discurso—la señora Presidenta de la República anunciará que esta Cámara dará anuncia y en culminando este cuyo otro sano patriótico decidirá en nuestra libertad parlamentaria, por fin á sus labores. Y al pasar en esto, siento un profundo malestar, no parezca que á no ser en mucho tiempo. Y al decir ... de todos y cada uno de ... yo quisiera abrir mis brazos ... amablemente como este recinto y abrazaros á todos. Quisiera también deciros con el sacerdote en el primero de los sacramentos: "Ando la paz" Si el en paz á nuestros pueblos, si la paz á los campos y pediría por ... desde quitera, era de concordia ¿La hora ya de que con el pensamiento de Zola en la boca, nos ... gamos todos cada uno, á la ... vanza hacia de regeneración á la Patria! (Estruendosos aplausos)

Al fin, el Proyecto á discusión, fué, sin modificaciones, aprobado por 144 votos contra 5.

—El diputado Salinas y Delgado propone que se reconsidere el asunto de los Kindergartens, pero su iniciativa es desechada.

El diputado José I. Novelo pide 400 mil pesos para una carretera que ligue á Quintana Roo con Yucatán. Aunque el representante funda vehemente su proposición, no se le dispensan los trámites, y pasa á Comisiones.

—El diputado de la Mora, como Presidente de la Comisión de Administración, pide una suma para emprender, durante el receso, obras materialmente importantes en el salón; pero la Cámara no ve la alguna de trámites por lo que esas obras, entre las que se contempla las de adaptación en el piso bajo de dos palcos para la prensa, no se llevarán á cabo.

El diputado Eduardo Noel solicita la suma de treinta mil pesos para la construcción de un muelle en Acapulco, pues dijo que no había uno solo en todo el estado en todo. Diputado Guerrero: Se tomó en consideración la solicitud y pasó á Comisiones.

—Varios diputados solicitan aumento de sueldos para los bancos de Distrito, pero su solicitud no se toma en consideración.

Se da á discutir la pensión para la viuda del doctor Antonio Márquez que murió en Tolocuauto del deber el primer día de la Decena Trágica, pero como el Padre había clausurado ya sus sesiones se reservó tal asunto para el próximo período.

Se nombró nuevo personal de la Comisión Inspectora de la Contaduría Mayor de Hacienda. Como primer prosecretario quedó el señor Pedro H. Alcocer, y como suplentes segundo y tercero interinos los señores Carlos Gómez Castro y José I. Reynoso.

—Varios miembros de Comisiones presentan sus renuncias, pero no se les aceptan.

—Se dió lectura al acta de la sesión, aprobándose y se abrió la sesión del Colegio Electoral.

A las ocho y diez minutos de la noche el señor Presidente Estrada declaró solemnemente:

"Hoy día 31 de Mayo de 1913 el XXIV Congreso de la Unión clausura el segundo período de sus sesiones en su primer año de ejercicio."

SE INSTALA LA DIPUTACION PERMANENTE.

En seguida en el Salón Verde, bajo la presidencia provisional del Senador Alcocer, se constituyó la Comisión permanente.

Presidente diputado don Manuel de la Hoz; Vicepresidente, diputado don Ismael Palomino; secretarios diputado don Gonzalo Herrera, senador don Vicente Sánchez Gavito, diputado don Aquiles Elorduy y senador don Ignacio Mendel y Parra.

Al procederse al nombramiento de comisiones surgió un ligero incidente con motivo de que el diputado Rendón, aduciendo que los diputados, tras una sesión permanente de diez horas estaban agotados se trasladara la elección para otro día, lo cual fué impugnado por el senador Obregón.

Como en esas comisiones figuran como presidentes los senadores y sólo tres diputados, el señor Rendón dijo que había sido el reparto del cordero y el lobo. Por esas palabras pro-

Sigue en la plana 9a. columna 7a.

(Sigue en la 6a. plana Col. 1a.)

LA APERTURA DEL CANAL DE PANAMA

(Sigue de la tercera plana)

larse ellas mismas vienen y entonces todos los productos de otras naciones que en forma comprendiera y completa como nunca se haya realizado en anteriores exposiciones se presentarán en los palacios de Agricultura y Horticultura, y siendo verdaderamente notables la variedad, la abundancia, la especialidad de los frutos de las ricas mexicanas, deben figurar en un puesto de honor entre los demás de otras naciones hacendo alarde de su valioso factor.

Radican en México importantes empleo ofertas minerales, agrícolas, industriales, que atraen á muchos hombres de negocios de todo el mundo, pero con todo en cuanto que el objeto principal de una exposición mundial no es en sentido de una exhibición de productos del mundo, sino de estadística comparativa, de sus adelantos y ventajas de unos sobre otros, debemos de procurar por todos aquellos medios propios que en sus diferentes ramos de producción, no cabe faltar no solo de anunciar para dar á conocer al mundo entero la riqueza y las condiciones de los muchos fomentos nuestros existentes en México en todos los ramos de todas clases que pueden ser de conocidas en la capital, las mejores de todo el mundo que se nuestra riqueza demuestra.

Además de ser México uno de los eminentemente agrícolas y minero en sus muchos ramos de la industria y del Arte verdaderamente notables, en los terminados productos de ceramica en trabajos especiales de ornamentación en óptimos productos de esas mismas artes e industrias, que no se podrá en ninguna de otras partes tiene un ancho campo y actual ocasión segura de figurar á la cabeza del perfeccionamiento moderno. Las Musas, por ejemplo, á la cual no debe en la futura exposición toda la importancia y realce que el Divino Arte merecería, puede México dar una muestra de su mucho valer, porque el mexicano es verdaderamente músico por naturaleza y por instinto tiene buenos maestros que le guían á ello, el pentagrama como por otras naciones, y así se pueden oir en algunas capitales de la República Mexicana notables orquestas y con especialidad notables bandas que pueden figurar y figuran como las mejores del mundo.

Y ya que de estos tres ramos Agricultura, Horticultura y Música nos hemos ocupado con respecto á México en relación con la "Panama Pacific International Exposition," bueno será dar una idea de lo que serán los locales destinados á estos departamentos de agricultura, que abarcarán en junto, los de agricultura y horticultura una superficie de mas de diez hectáreas, donde se exhibirán todas las clases posibles de tales industrias para que los labradores, rancheros, fruticultores, jardineros y mecánicos agrícolas, puedan hallar acasión de hacer un práctico y provechoso estudio en aquella gran escuela expositiva de su propio ramo. Celebrarase, además, interesantes congresos relacionados con todas las materias, teniéndose en proyecto celebrar un Congreso Internacional de Educación agrícola.

El palacio de Agricultura formará parte del grupo principal de los palacios, que en forma de rectángulo ocupará el centro de la Exposición, y se hallará precisamente al lado Norte del hermoso patio de honor ó Patio del Sol y de las Estrellas. Sus dimensiones serán iguales á la gran plaza del Pueblo frente á la Iglesia de San Pedro de Roma.

El Palacio de Horticultura estará al Sur del Patio de las Palmas ó del Silencio y será una de las notas más llamativas de la Exposición. Sus dimensiones serán las mismas y será en su estilo una de las más notables construcciones conocidas en el arte de edificar, con arquitectura grandiosa y gran riqueza de ornamentación, especialmente en el exterior.

El Palacio de Bellas Artes donde tendrá lugar los certámenes de las primeras inteligencias artísticas del mundo entero, será un edificio sobre todos los demás notables, pues además de las exposiciones de cuadros, estatuas y pinturas murales, habrá en él varios grandes auditorios capaz para mas de dos mil personas.

No será ciertamente la pintura la que más brille en los palacios de Bellas Artes, pero sí será la que más llame la atención de los visitantes, pues en ella se encuentra el genio de la raza, la fuerza de la imaginación, la riqueza de la fantasía, la gracia y la belleza de la forma, todo lo que constituye el temperamento artístico que la ha hecho resplandecer á México en todos los tiempos.

N. V. Grille

LA PERUNA ELOGIADA POR LA STA. FABREGAS.



La muy popular actriz Sta. Fabregas dice como sigue acerca de la PERUNA: Tome dos frascos del gran remedio, la PERUNA, y no sorprendieron sus maravillosos resultados. No solamente desapareció el catarro, sino que sentí tal aumento de salud y vitalidad en mi constitución que no hizo sentir mas fuerte de lo que siempre he estado.

Virginia Fabregas de Cardenas, Teatro del Renacimiento, Méjico.

¡OTRA VEZ!

HEMOS TENIDO MUCHAS PRUEBAS DE LA SUPERIORIDAD DE NUESTROS PRODUCTOS. HE AQUI LA ULTIMA:

TELEGRAMA:

Núm. 236, de México, el 22 de abril de 1913.

Recibido en Oficina Central, 10.10 pd.

CIA. MEXICANA DE PETRÓLEO "EL AGUILA," S. A.

AV. JUAREZ, 92.

MARCAS PETROLEO "AURORA" Y "NAFTOLINA," TRIUNFARON EN GRAN CONCURSO. FELICITAMOSLES.

COMITE INTERNACIONAL.

UNA PRUEBA LE CONVENCERA.

COMPANIA MEXICANA DE PETROLEO "EL AGUILA," S. A.

AVENIDA JUAREZ, 92 y 94. TEL. ERICSSON, 1170.

AP. POSTAL, 113 bis. TEL. MEX., 1673 Neri.

MEXICO, D. F.

Tejamaniles del País de Primera Clase

MADERAS AMERICANAS, DUELA, PINOTEA, ENCINO, AVELLANO, ETC., ETC.

GRANDES EXISTENCIAS DE TODAS CLASES DE MADERAS

CIA. MEXICANA MANUFACTURERA DE MADERAS, S. A.

Esquina Atenas y Limantour, México, D. F.

GRAN ALMACEN DE PAPEL TAPIZ

MARIANO BELTRAN y Cía.

Avenida del 5 de Mayo, No. 6.—México, D. F.

Acabamos de recibir un extenso y variado surtido de papel tapiz que satisface al gusto más exigente.

Estilos Inglés y Mission con guardas y frisos cortados á maquina. LO MEJOR Y MAS ELEGANTE VISTO EN MEXICO; precios, desde 25 centavos rollo.

Nosotros nos dedicamos exclusivamente al ramo de papel tapiz, y por eso le aseguramos á nuestra clientela un excelente servicio y la mejor calidad del papel.

Venga Ud. y quedará convencido de nuestro gran surtido.

Llámese al Telefono Ericsson 1242, é inmediatamente estará á su lado nuestro empleado con las muestras y precios.

HARINA LACTEADA

Nestlé

ALIMENTO COMPLETO PARA NIÑOS.

Los Cigarros SUPREMOS Papel Orozuz de la TABACALERA MEXICANA, S. A.

Indiscutiblemente son los de mayor consumo en la República.

SE ESTABLECERAN EN TODO EL TERRITORIO NACIONAL 5,000 ESCUELAS RUDIMENTARIAS

(Sigue de la quinta plana)

testaron los senadores Zavala y Alcocer, y el Presidente asumió la responsabilidad de la elección.

También no impugnó por algunos señores diputados, que en unas Comisiones figuraran tres senadores y sólo un diputado, y al fin su nativo criterio de que en cada una de aquéllas figuraran dos senadores y dos diputados.

Las Comisiones quedaron al fin nombradas en la siguiente forma

Relaciones Exteriores: senador Guillermo Enríquez, diputado Francisco Liguero, diputado Carlos Trejo y Lerdo de Tejada, y suplente, senador Sebastián Camacho

Gobernación diputado Trejo y Lerdo de Tejada, senador Guillermo Obregón, senador Mauro S. Herrera, y suplente, diputado J. Marpuo Pontón

Justicia: diputado Francisco Liguero, senador Jesús Flores Magón, diputado Castelazo y Fuentes, y suplente, senador Ricardo R. Guzmán

Instrucción Pública: senador Manuel Gutiérrez Zavala, diputado Manuel Malo y Juvera, senador Antonio Alcocer, y suplente, German Ugarte

Fomento diputado Manuel Malo Juvera, senador Jesús Flores, diputado Luis Manuel Rojas, y suplente, senador Juan C. Fernández

Comunicaciones: diputado Ismael Palomino, senador José Castellot, diputado Enrique Borda Mangel, y suplente, senador Jesús Urias

Guerra y Marina: senador José Castellot, diputado Abraham Castellanos, senador Ricardo R. Guzmán y diputado Serapio Rendón

Hacienda senador Tomás Macmanus, diputado Francisco Liguero, senador Guillermo Obregón y diputado Ismael Palomino

Puntos Constitucionales senador Ricardo R. Guzmán, diputado Carlos Trejo y Lerdo, senador Gumersindo Enríquez y diputado Castelazo y Fuentes

Se acordó que las sesiones semanarias que debe efectuar la Diputación Permanente, se efectúen los viernes, á las cuatro de la tarde

El señor Presidente de la Hoz declaró solemnemente instalada á la Comisión Permanente, é invocó el nombre de Dios para que su labor fuese sana y patriótica

UN GRUPO FOTOGRAFICO.

Los señores diputados y senadores quedaron convocados para hoy, á las nueve de la mañana, á fin de tomar un grupo fotográfico recordatorio de los miembros del Congreso que laboraron durante el segundo período de sesiones.

DOSCIENTOS BANDIDOS SURIANOS CAYERON PRISIONEROS

(Sigue de la 1a. plana).

ox Ayudante del señor General Huerta en la campaña del Norte, pasa nuevamente á la campaña que se libra en los Estados fronterizos

El Capitán Leandro Pena ha quedado al frente de la Jefatura de Armas mientras regresa el General Rasgado

En los últimos combates se recogieron algunos documentos de extremo comprometedores, que comprueban las ligas que con los zapatistas tienen varios personajes. También se recogió un libro talonario, por el que se ha visto que los zapatistas pagan á sus soldados á razón de veinte centavos diarios

El Coronel Médico don Luis Robles está terminando los últimos detalles de una innovación en el equipo, que no será de á de gran utilidad

Los zapatistas, con las últimas batidas, están huyendo del Estado, y la mayoría de las poblaciones se encuentran tranquilas

El Cor ponsal Viajero de guerra, Ignacio Ocampo y Amezcua.

OTRA DERROTA DE LAS HORDAS DE GENOVEVO DE LA O.

Por telégrafo para EL IMPARCIAL.

CUERNAVACA, MOR., Mayo 30.

La columna expedicionaria á las órdenes del Coronel Luis Cartón acaba de librar un sangriento encuentro con las hordas zapatistas que, en número de seis de mil, se habían posesionado de los cerros inmediatos á la Estación de La Reforma, cerca de Teloloxapan

La columna, perfectamente organizada en tres trenes militares, salió de esta ciudad en la mañana de ayer, con rumbo á Cuautla en un tren militar, cuando descubrió á las zapatistas, quienes, pecho á tierra, se ocultaban tras los peñascos y pobladeras cercanos á la vía, con el objeto de atacar á la columna

El Coronel Cartón ordenó que su fuerza bajara del tren y abrió el fuego sobre los rebeldes que se batieron en retirada, procurando atraer á los federales hasta los cerros de Malpaís, en donde se hallaba el grueso de las fuerzas revolucionarias

Después de varias horas de combate, la infantería federal, con notable arrojo, consiguió tomar las posiciones de los zapatistas, logrando flanquearlos, lo que causó tremendo pánico entre éstos, que huyeron en desbandada, siendo perseguidos hasta el cerro de Achichipico, en el que se internaron

No ha sido posible levantar el campo; pero hasta ahora, se han recogido 15 muertos, y se han encontrado multitud de huellas de sangre, que demuestran que los zapatistas llevan muchos heridos

También se les quitaron doce burros cargados con víveres, y algunas armas y parque que dejaron abandonados en su fuga

Se hicieron notar por su valentía, los Capitanes Guillermo Martínez, Manuel Cáceres, Teniente Juan Ortiz, Subtenientes Alfredo Ramírez y Jesús Trejo

Cuando se emprendía nuevamente el viaje por la columna vencedora no pudo comprobar que los zapatistas habían destrozado un regular trozo de la vía, con objeto de repetir los salvajes atentados que, como el de la Cascada, han levantado una ola de indignación en contra de los zapatistas

Se ha sabido que el ataque fué dirigido personalmente por Genovevo de la O, Felipo Neri, Francisco Mendoza y algunos otros cabecillas de menor cuantía

El Corresponsal Viajero de guerra, Ignacio Ocampo y Amezcua.

FUE ATACADO EL TREN DE REPARACIONES EN UN PUNTO DENOMINADO LOS CAJONES

Telegrama especial

CUERNAVACA, Mayo 31.

Hoy fue atacado en un punto denominado Los Cajones, el tren reparador, que se ocupa de reconstruir la vía férrea entre Cuautla y Nepantla

El Coronel Olea ordenó cuando las órdenes que él mismo dió, no fueran las que había dictado, no disputó al un solo tiro al ver el encuigo

Los zapatistas que no se dieron cuenta de la presencia del Coronel Olea, dispararon sus armas, siendo entonces cuando fué contestado el fuego, resultando algunos muertos y obligándolos al abandono de sus posiciones. Se les recogieron pertrechos de guerra y un buen número de caballos

Parece que la partida de asaltantes, compuesta de trescientos, estaba integrada en su mayoría por los carabineros de Coahuila

SE LEVANTARON FORTIFICACIONES

El Mayor de Ingenieros José de la Paz Prendón, se ocupa del levantamiento de fortificaciones en esta ciudad y estudia varios proyectos sobre instalación de líneas telegráficas, telefónicas y de faros para el servicio de exploraciones en los ferrocarriles del Sur. Colabora con el Mayor Rendón el de igual clase y arma Ramón Caballos

Se espera que muy pronto la Secretaría de Guerra enviará los útiles que, para el buen desempeño de la comisión, necesitan los mencionados jefes militares

LA REVISTA DE COMISARIO

El próximo lunes ha sido designado por el Jefe de la División para que to das las fuerzas de la guarnición pasen revista de comisario como es de costumbre. Después desfilarán por las principales calles de la ciudad

La columna del Coronel Alvirez, que se ha organizado en esta ciudad, se espera que llegue mañana

EL CORRESPONSAL VIAJERO DE GUERRA

EL LIC. MANUEL OLIVERA TORO ES EL PRESIDENTE DE LA SUPREMA CORTE DE JUSTICIA

(Sigue de la primera plana)

rán la la Sala, son los señores licenciados Demetrio Sodi, Francisco Carvajal, Emilio Alvarez y Alonso Rodríguez Miranda.

En las mismas elecciones de ayer fueron designados para desempeñar los cargos de inspectores económicos de esa Corte, los Magistrados Jesús González, de Secretarías; Emilio Bufile Colmo, de Bibliotecas y Archivo, y Manuel Estañol, director del Semanario Judicial de la Federación, el señor licenciado Cristóbal Chapital

DATOS BIOGRAFICOS DEL NUEVO PRESIDENTE.

El señor licenciado Olivera Toro, desde hoy Presidente de la Suprema Corte, es originario del Estado de Oaxaca, en donde hizo su carrera de leyes, ocupando después, en el mencionado Estado, numerosos puestos en la Administración Local de Justicia

El año de mil ochocientos noventa y cinco fué llamado á esta capital, confirió dándole un puesto en la Administración de Hacienda, en la que ha servido siempre, ocupando durante los últimos quince años los siguientes cargos: Agente del Ministerio Público del Ramo Penal, Juez Menor, Juez de lo Civil, Magistrado de Circuito, Magistrado del Tribunal Superior y otros varios, hasta haber alcanzado por elección popular, el que ahora desempeña de Magistrado de la Suprema Corte de Justicia de la Nación

LOS REVOLUCIONARIOS HUYERON AYER DE HERMOSILLO

(Sigue de la 1a plana).

Hermosillo, al tener conocimiento del triunfo de los federales, evacuaron la plaza, emprendiendo la dirección que traían tomada

Esta es la única noticia que sobre el particular ha llegado á la capital

También se dijo entre el público, que mientras una parte de los rebeldes era derrotada en Ortiz, otra amagaba el importante puerto de Guaymas, centro de una importante milita, pero esto es completamente inexacto, según nos lo manifestó anoche el señor Ministro de la Guerra.

Cablegrama especial

NOGALES, Arizona, Mayo 31.

Un tiroteo habido en la línea del ferrocarril, asegura que los federales han flanqueado á los rebeldes, ocupando la estación Moreno, al norte de Ortiz y cortando la retirada á las fuerzas revolucionarias. Se procura la confirmación de esta noticia

El Enviado Especial.

Se Dice que la Estación de Moreno fué Ocupada por las Fuerzas del Gral Maass

Por telégrafo para EL IMPARCIAL.

NOGALES, Arizona, Mayo 31.

Esta noticia á la ocupación de Moreno por las fuerzas federales, corren dos versiones acerca de la columna operadora, pues mientras unos afirman que la avanzada de Maass, Ojeda, ottos aseguran haber sido la del General Maass

Esta última, según noticias que tengo salió de Empalme al parecer rumbo á Torin, pero en el camino varió su marcha flanqueando hacia el sur, yendo á ocupar Moreno y dejando atrás algo entre dos fuegos.

De ser cierta esta versión, los sepatistas se encontrarán entonces entre dos fuegos al norte por la columna del General Ojeda y al sur por la del mencionado general Maass.

RIVERO SALIO PARA HERMOSILLO.

Esta mañana salió rumbo á Hermosillo el ex Gobernador sinaloense Pedro Rivero, quien permaneció en esta ciudad algunas temporadas. Su viaje obedece, según rumores, para solución de ciertas diferencias que existen entre los rebeldes.

ROJAS ABANDONO CHIHUAHUA.

Noticias llegadas á esta ciudad hacen saber que el brigadier Jefe Cruz Antonio Rojas, con acsolentos hombres, salió hoy de Chihuahua, con dirección á Agua Prieta, con objeto de tomar parte activa en la campaña de Sonora.

EL ENVIADO ESPECIAL.

SIGUEN LOS CATEOS EN ZACATLAN

Por telegrafo para EL IMPARCIAL

PUEBLA, Mayo 31.

Los agentes de la policía, auxiliados por el batallón Zaragoza, han sorprendido efectuando cateos en Zacatlán, recogiendo buena cantidad de armas y dinamita y han aprehendido á varias personas que se cree estaban complicadas en el complot

Un periódico de esa capital dice que el complot se descubrió en Chihuahua, lo que es inexacto, pues fué á estallar en Zacatlán, en donde, como antes digo, continúa descubriéndose armas y municiones

PODO EN UNA CALLE CENTRICA

Ayer por la tarde penetraron los inteno al cabinete de optica que tiene establecido el señor Luis Sarmiento en el Portal del Ayuntamiento, sitio más céntrico de la ciudad, y se robaron varias cajas de antojos, tiempo antes la policía parte de lo robado y aprehendiendo á los ladrones cuya audacia ha llamado la atención

CRIMEN O SUICIDIO

Ayer fué encontrado en un cuarto del hotel Sagla Peralta, el cuerpo de Manuel Alvarez que se había suicidado apurando un vaso de ácido con el contenido. Averiguaciones posteriores han venido á poner la duda en las autoridades y se están practicando averiguaciones para saber si efectivamente se trata de un suicidio ó de un asesinato.

EL CORRESPONSAL.

LOS CARRANCISTAS FUERON DERROTADOS EN COLOMBIA

(Sigue de la primera plana)

contraban posesionados del mineral, siendo derrotados y desalojados de la plaza

En los momentos en que la caballería iba á aprehender una partida de 19 carrancistas, éstos tiraron las armas y se arrojaron al río Bravo, siendo sacados más tarde por las fuerzas americanas que vigilan la frontera y quedando detenidos.

LOS CARRANCISTAS DERROTADOS EN COLOMBIA

Prensa Asociada

LAREDO, Texas, Mayo 31.

Un grueso destacamento de federales, derrotó hoy á doscientos revolucionarios carrancistas en Colombia, habiéndoles sentido muertos y gran número de heridos

Los federales, que llevaban consigo varias ametralladoras, obtuvieron grandes ventajas desde las primeras fases de la lucha. Al terminar esta, veinte revolucionarios se internaron en el territorio de los Estados Unidos, siendo arrestados por las autoridades americanas.

Prensa Asociada.

BROWNSVILLE, Texas, Mayo 31.

El Alcalde de Matamoros acaba de enviado una carta al de Brownsville, acusando á las autoridades de aquí de violar las leyes de la neutralidad de los Estados Unidos, pues dice hace algun tiempo se dedican á introducir al territorio mexicano contrabandos de armas y municiones, destinados á los revolucionarios del Labecilla Blanco

El Alcalde Cole ha pedido á las autoridades militares, que practiquen una averiguación sobre los cargos del Alcalde Barragán

A CUATRO LEGUAS DE MEXICO MERODEAN LOS ZAPATISTAS

(Sigue de la 1a. plana).

rid des de la Municipalidad de Xochimilco recibieron aviso de que la hacienda de Santa Fe, del pueblo de Mixcoac, cerrano de esa población, había sido asaltada por una numerosa partida de hombres armados, quienes después de haber amenazado á los empleados se habían dedicado al saqueo llevándose todo lo que encontraron, a su paso

Inmediatamente el Prefecto de Xochimilco envió un piquete de soldados de la gendarmería montada, con direcón á la mencionada hacienda a fin de perseguir á los rebeldes y capturarlos

Los empleados y el administrador de la hacienda se trasladaron á Xochimilco y dieron la noticia de haber sido asaltada por una numerosa partida de hombres armados, quienes después de haber amenazado á los empleados se habían dedicado al saqueo llevándose todo lo que encontraron, a su paso

Inmediatamente el Prefecto de Xochimilco envió un piquete de soldados de la gendarmería montada, con direcón á la mencionada hacienda a fin de perseguir á los rebeldes y capturarlos

Los fuerzas de la montada salieron á perseguir á los rebeldes no pudieron dar de alcance por la rucha delos tera que les llevaban

IBA A SER VOLADO EL TREN ELECTRICO DE TULYEHUALCO

Desde hace algún tiempo los pueblos vecinos de la población de Xochimilco, vienen sintiendo de mucha á las incursiones zapatistas, quienes se dedican á robustar gente y á conseguir armas y armamento, y otros elementos para entarlos á los revolucionarios

Con este motivo el señor Jefe Político de la Municipalidad de Xochimilco, recibió hace algunos días un aviso en el sentido de que los rebeldes habían encontrado en dichos pueblos, habiendo encontrado el alcalde pasado en la vía del tren eléctrico que corre de Xochimilco á Tulyehualco varias bombas de dinamita colocadas entre los durmientes, para que estallaran al paso del tren

El Jefe Político de Xochimilco consagno el hecho al señor Juez de Primera Instancia de esa población, quien á su vez, hizo las averiguaciones necesarias para la captura de dichos rebeldes, habiendo resultado de estas que en una casa del pueblo de San Gregorio, de la misma Municipalidad, se encontraban varias bombas de dinamita y otros diferentes objetos que utilizan los zapatistas.

Una vez que fueron tomadas las señas precisas de la casa donde estaban escondidos esos objetos, se procedió á hacer un cateo habiéndose aprehendido á un individuo de nombre Leandro Guerra, recogiéndosele 12 latas de dinamita cajas con cartuchos, pólvora y dinamita, bombas hechas y varios botes de perdigones

El individuo fué consignado á la cárcel de Xochimilco, en donde se hacen las averiguaciones del asunto, pues se cree que existen más elementos que colocó las bombas del tren de Tulyehualco

LLEGO EL CORONEL ALBERTO T. RASGADO

Antes de anoche llegó procedente de Morelos el Coronel Alberto T. Rasgado con una escolta de doscientos cincuenta hombres que venían custodiando á doscientos zapatistas que fueron hechos prisioneros y que fueron internados en el cuartel de San Ildefonso, para ser enviados desde luego á Yucatán á engrosar las filas de los batallones que allí se encuentran

El Coronel Rasgado en una entrevista que nos concedió declaró que ya es un hecho la pacificación del Estado de Morelos desde el momento que los zapatistas son perseguidos sin descanso

Como todos los puntos que comunicaban con otros Estados están cubiertos por las fuerzas, es seguro que no podrán los zapatistas que quedan, burlar de las municiones necesarias y tendrán al fin que deponer su actitud.

MIL OBREROS SE DECLARARON EN HUELGA EN LA FABRICA DE "LA COLMENA"

(Sigue de la primera plana)

licenciado Lateva—quien seguro no quiso darnos á conocer la verdad—nos informamos que los obreros habían abandonado el trabajo por las dificultades que habían sostenido con el director de la fábrica por la clase de material que se está empleando en la manufactura de las telas cosa que perjudica en grande los intereses de los trabajadores

Nos informamos además que el señor Ramón Rodríguez Peña, viendo la urgencia de un mediador entre los obreros y propietarios de la fábrica "La Colmena", salió ayer en la tarde por el tren de Monte Alto á procurar un arreglo satisfactorio

EL CORONEL ALVIREZ SERA EL GOBERNADOR MILITAR DEL EDO. DE MICHOACAN

(Sigue de la primera plana)

al saber la aproximación de algunas fuerzas federales

No obstante que como las fuerzas que llegaron fueron en escaso número los alrados se encuentran alrededor de la población, amagándola y los vecinos ya se han resuelto á armarse, ayudando á la defensa, entre tanto que la Secretaría de Guerra, envía auxilios de fuerzas, pues el mensaje los pide con urgencia

Este refuerzo, seguramente será de los cuerpos que se encuentran actualmente en Morelia

INSTITUTO MEDICO ALEMAN

1a. San Juan de Letrán No. 1.

Especialistas expertos en la aplicación del

914 PARA LA SANGRE, 606
ULTIMA MODIFICACION DEL

El nuevo Salvarsan no tiene ningun peligro y positivamente CURA.

111 Específico poderoso para curar las Gonorreas

505 Ultimo descubrimiento Alemán para el REUMATISMO

96 IMPOTENCIA 96

Apartado Núm. 1982. México, D. F.

Si Ud. no puede pasar á nuestro consultorio, escribanos.

LA PIEL LA SANGRE

La mejor depuradora racional es un medicamento rayo unico tanto radiógrafo. No quiero Ud. saber naturalmente de los remedios mas comunes que aparecen cada dia y que se anuncian por propaganda mas ó menos ilegítimas, datos son mas publicos que utiles.

Quiero hablar de una medicina seria conocida, teniendo por resultado no solamente purgar la sangre de toxo e Humoras—(materias agenas) de las cuales se han envadido, sino tambien reconstituirla por decirlo así, clarificarla, devolverle su composición normal y ponerla al abrigo de toda corrupción ulterior.

En las enfermedades de la Piel, por ejemplo, que se manifiestan por

Botones, Humores, Eczémas, Furunculos, Herpes, Sarpullidos, Rojeces, Picazones, Apostemas, Enfermedades del cuero Cabelludo, Evacuación de la nariz y de las orejas.

donde la sangre infectada lleva á las diversas regiones del organismo los virus morbidos que las envenenan, en donde la piel y las mucosas se cubren de flotones, Molerara, Ulceras, el Depurativo Nacional Chelet produce un resultado casi instantaneo.

Atacando directamente la causa y accesoriamente los efectos de la enfermedad Rico su acción al germen se destruye y por consiguiente, no hay de temer mas las manifestaciones que provengan de su existencia.

Ademas, el sujeto que padece Dermatosis (enfermedad de la piel) está próximo, por decirlo así, por las manifestaciones exteriores que se encuentra amenazado de perturbaciones internas, ligadas por su origen mismo, á las que se producen en la superficie de la piel. Eso es como una advertencia caracteristica que es menester tener mucho cuidado.

Nos es superfluo decir que tal advertencia no es siempida en la mayoria de los casos, muestra que sea tan facil en esa momento, por el empleo del

Tratamiento racional depurativo

desembarazarse, de una vez, de una incomodidad exterior desagradable y de un mal interior muy temible. Una vez terminado el tratamiento la sangre viciada no solamente está purificada, sino que está regenerada.

Ademas de la certeza de la curación, el Depurativo difiere de numerosos remedios precipitados. Exige como regla la simplicidad del tratamiento que no exige ni descanso, ni cesación de trabajo

Todas las personas que deseen tan refrescar purificar clarificar la sangre y devolver belleza de los Colores que contienen han de hacer uso de este depurativo y en evitarán los gastos de mal carácter y tratamientos sin resultado que anuncian por todas partes

Todos los pedidos tuvieron buen éxito y no se ha producido jamas una recaida después de la curación

El precio del tratamiento esta es proporcionado con todas las condiciones de la fortuna Este es también muy ventajoso para los niños de 3 años hasta 16 y

Acaba el señor RICHELET de instalar depositos de su tratamiento en todas las grandes ciudades de España

Un folleto en lenguaje sencillo, tratando de las enfermedades de la piel, y de ser remitido gratuitamente por los depositarios, á todas las personas que lo pidan.

Para obtener tratamiento particularmente en folleto, hasta dirigirse al mismo

L. RICHELET

13, rue Gambetta, en Sedan (Francia)

DEPOSITO EN TODAS LAS BUENAS FARMACIAS Y DROGUERIAS DE MEXICO

DEPOSITO GENERAL PARA TODO MEXICO:

JOSE UIHLEIN,

SUCESORES

ALMACEN DE DROGAS

APARTADO POSTAL 139,

3a DE GOLIVAR 25. MEXICO, D. F.



MEXICO OPTICAL CO.

FABRICANTES, ABASTECEDORES E IMPORTADORES.

LA CASA OPTICA DE MEXICO.

TENEMOS UN SELECTO Y COMPLETO SURTIDO DE ANTEOJOS DE OPERA, CAMPO Y MARINA.

PRISMATICOS BINOCULARES

Zeiss, Busch, Goertz, M. O. Especial y algunos otros de otras marcas á PRECIOS SIN COMPETENCIA.

Solicite hoy mismo nuestro ultimo Catalogo No. 20 y precios GRATIS, el cual contiene mas de 1000 grabados.

Tenemos nuestra Fábrica montada á lo más moderno y contamos con todo lo necesario para Fabricar cualquier cristal.

Mande ó pase con sus prescripciones y toda clase de reparaciones.



TRABAJO RAPIDO y ESMERADO

MEXICO OPTICAL CO.

S. A.

Apdo. 1722 Av. Independencia 2 Tenemos Ahora Telefonos MEXICO, D. F.

NEURASTENIA

ANEMIA FALTA DE FUERZAS, CLOROSIS COLORES PÁLIDOS, DEBILIDAD, FIEBRES, etc. CURADAS RADICALMENTE, por el verdadero

HIERRO BRAVAIS

(FER BRAVAIS) es Unico Concentrado sin olor ni sabor Recomendado por la MEDICOS á las Personas debilitadas por la Anemia, las Enfermedades, las Fiebres, etc.

En muy poco tiempo procura SALUD, VIGOR, FUERZA, BELLEZA etc. Descanso de las Inyecciones Intestinales—Frasco, Bastante para 1 Mes 3.50 Pesos—Folleto Gratis

CONVALECENCIAS

PARA TRABAJOS FOTOGRAFICOS

LA FOTOGRAFIA DE EMILIO LANGE

HAY ELEVADOR A TODA HORA DEL DIA

No. 1, Av. San Francisco (Esq. S. Juan de Letrán

No. 1, Teléfono Ericsson.

No. 1, Son todos sus Trabajos.

NORTH PACIFIC LINE

EL VAPOR DE PRIMERA CLASE

"COLUSA"

8000 Toneladas.

DOTADO DE LA MAQUINARIA MAS MODERNA Y CON MAGNIFICO ACOMODO PARA PASAJEROS, SALDRA DE SALINA CRUZ CON RUMBO A SAN FRANCISCO, CAL. E. U. A. JUNIO 8 LLEGANDO A SAN FRANCISCO JUNIO 15.

PARA CUOTAS DE PASAJE, ETC., DIRIGIRSE A

BORDENAVE & CORYN

43 SAN AGUSTIN 95. MEXICO, D. F.

TELEFONO 1233 NLRI.

Estadística de Expediciones de Cognacs

efectuadas por el puerto de La Pallice (Charente) desde el 1o. de Enero al 31 de Diciembre de 1912.

No. de orden	EXPEDIDORES	Cajas
1	Martell et Co.	70.156
2	Hennessy et Co.	43 037
3	Gautier Frères	25 888
4	Bisquit Dubouche et Co.	16 841
5	Jules Robin et Co.	16 214
6	Grandsalmon Pionneau et Co.	4 950
7	L. Farinaud et Co.	4 300
8	Thos Hine et Co.	604
9	Riviere Gardraf et Co.	3 756
10	Courtoisier Ld.	2 111
11	E. Pinaud et Co.	3 278
12	V. Fournier et Co.	2 070
13	A. L. Boiteau et Co.	2 112
14	Gau Gautier et Co.	1 720
15	A. Mignaret et Co.	2 070
16	Otard Dupuy et Co.	1,728
17	Robinson Pere et Co.	427
18	La Grande Marque Camus Freres.	611
19	Gde. Distillerie D. Cognac Fils Aîné et Co.	110
20	Godet Freres	774
21	Jules Gautier et Co.	618
22	Augier Freres et Co.	583
23	P. Guinee et Co.	776
24	J. Calvet et Co.	727
25	Bouteillan et Co.	680
26	P. Geoffroy et Fils	995
27	Marie Brizard et Roger.	565
28	E. Tuillard et Co.	670
29	J. G. Monnet et Co.	388
30	Rouyer Guillet et Co.	174
31	G. Martineau et Co.	435
32	Pinet Castillon et Co.	170
33	Boutillier G. Prijard et Co.	316
34	Courtiere et Co.	92
35	Arbelot et Co.	351
36	J. Prunier et Co.	327
37	Dubois Freres et Cognlon.	120
38	A. C. Menkes et Co.	124
39	Roullet Delamain et Co.	26
40	Irons Rogers et Co.	40
41	Louis Sandoz et Co.	40
42	Barnett et Lhehagaray.	70
43	Chaunoir et Co.	1
44	Girard et Co.	121
45	Pouvrier et Co.	125
46	A. Staub et Co.	123
47	Lesage et Co.	"
48	J. Bisquit Georgeon et Co.	"
49	Geo Sayer et Co.	76
50	Renault et Co.	43
51	Albert Dubois et Co.	45
52	De Lange Fils et Co.	17
53	J. Depont et Co.	16
54	Veuve G. Furland et Co.	25
55	Jules Bouchet et Co.	10
56	L. Navarri Fils Aîné et Co.	"
	Diversos.	9 611
	Total.	213 986

ESPECIFICO

"CADYM"

contra la

GONORREA

ESPERMATORREA,

GOTA MILITAR, etc.

Apartado 1,165. MEXICO, D. F.

El Mejor remedio del Mundo

Que quita el escurrimiento y también el ardor del caño, de 2 á 6 días, sin inyecciones algunas y sin dolor en los riñones

No pierda usted su tiempo en hacer experimentos peligrosos con remedios no probados

El específico "CADYM," nunca falla. Tiene muchos años de exito en México

Pida usted cuestionario

Consultorio, 5a. de Tacuba 68

CIA. AMERICANA DE YERBAS MEDICINALES.

MEXICO, D. F.

Mayo 6 de 1913

Muy señores mios

La presente va con el fin de noticiarles que me encuentro enteramente curado con la cajita de su fino específico "CADYM" que me sirvieron mandarme el día 4 de Abril, por lo que estoy bastante agradecido del buen exito de mi pequeña Adelina.

Dan los A. de las mas sinceras gracias, me repito á sus órdenes.

Afmo. atto. y S. S.—(Firmado). F. M. R.

EL REPERTORIO DE MUSICA
DE
OTTO Y ARZOZ
Es el más BARATO y el MEJOR SURTIDO.
Se sirven todos los Pedidos a Vuelta de Correo
CATALOGOS GRATIS
Av. 5 de Mayo 57 y 61. Apartado 14

EL PAIS

DIARIO CATOLICO

Director,
LIC. JOSE ELGUERO.

Fundador,
TRINIDAD SANCHEZ SANTOS

PARA
PIANOS
CASA ALEMANA DE MUSICA

AÑO X 4,280 MEJICO

Para la publicación de anuncios y reclames, dirigirse a B. y G. Goetschel, Av. 16 de Septiembre, 26. Sus agentes en Europa, La Société Mutuelle de Publicité, 14 rue de Rougemont.—Paris (9e.)

PRO ARIS ET FOCIS CERTARE

PRECIOS DE SUBSCRIPCION:
En la capital, un mes . . . . . $ 1.00
En los Estados, seis meses. . . . $ 6.00
PRECIOS DE VENTA:—Número del día $0.02. Atrasados, $0.10.

DOMINGO 1º DE JUNIO DE 1913.

MIENTRAS EL GOBIERNO RECIBE 160 MILLONES A LOS REBELDES DEL NORTE SE LES NIEGA EL EMPRESTITO

ROBERTO PESQUEIRA, EL COMISIONADO, LLEGO DE WASHINGTON PARA RENDIR CUENTAS

VIENE DECEPCIONADO POR QUE FUERON RECHAZADAS TODAS SUS PROPOSICIONES

HAY DESMORALIZACION

200 YAQUIS QUE SE PRESENTARON VOLUNTARIAMENTE DESERTARON HUYENDO A LA SIERRA

Especial para EL PAIS.

DOUGLAS, mayo 31.—El Gobernador rebelde Pesqueira, y el cabecilla Obregón, se encuentran contrariadísimos por el fracaso que sufrió la comisión rebelde enviada a Washington que presidía Roberto Pesqueira.

Los cabecillas principales a quienes no ha sido posible ocultar este contratiempo, están totalmente desmoralizados.

La comisión adudida, ha llegado a Eagle Pass y de esa población marchará para ésta, pero desde luego, informó que fueron rechazadas las proposiciones hechas para arbitrarse un empréstito. El mismo Roberto Pesqueira declaró que el Comité revolucionario de que forma parte Francisco I. Madero (sr.) ha contribuído a la desmoralización de los jefes de la revuelta.

DOSCIENTOS YAQUIS SE HAN DESERTADO

DOUGLAS, mayo 31.—Se ha registrado una deserción en masa de más de 200 yaquis, que expresamente bajaron de la sierra para presentarse al Comisionado de Bulé, a quien le prometieron pelear contra las fuerzas federales, si se les pagaban dos pesos diarios, y con la condición, además de que se les adelantaría un mes.

Como los rebeldes están escasos de combatientes valerosos y conocedores del manejo de las armas, accedióse a la petición de la tribu yaqui, la que

(Sigue en la 10a! plana, columna 3a.)

RENUNCIO EL SR. LIC. CANALE LA SRIA. PARTICULAR DEL PRESIDENTE

EL CANDIDATO MAS IDONEO ES SEGURAMENTE, EL DISTINGUIDO ESCRITOR SENOR LICENCIADO JESUS M. RABAGO

El licenciado Aurelio D. Canale, Secretario Particular del señor Presidente de la República, presentó la renuncia de su puesto.

Ayer por la tarde envió el texto de la mencionada renuncia a la Secretaría de Gobernación, manifestando que quiere ocupar su curul en la Cámara de Diputados.

El licenciado Canale es diputado por el territorio de Quintana Roo. Hemos sido informados en fuentes particulares que el señor licecniado José María Lozano a su regreso de Guadalajara ocupara la vacante que en la Secretaría particular del general Huerta, deja el diputado Canale.

Esta versión nos parece inexacta, pues como ya lo hemos dicho en varias ocasiones es un hecho que el licenciado José María Lozano ha sido nombrado Ministro de Gobernación.

Tenemos otra versión, que recogimos en fuentes autorizadas y es la de que el sustituto del señor Canale, será el distinguido escritor y hábil abogado, don Jesús M. Rábago, que tan brillantes servicios prestó a la causa del orden en la campaña periodística de "El Mañana."

Las personas que nos dieron esa noticia, agregaban que el nombramiento del señor Rábago sería un éxito ante la opinión, por las simpatías con que cuenta, y porque es, seguramente, la persona más idónea para el desempeño de aquel importante cargo.

HOY SE EMBARCARAN VARIOS EXTRANJEROS PERNICIOSOS

ENTRE ELLOS VA CHOCANO, EL POETA PLAGIARIO DE LAS CAMPANAS

Hace varios días que EL PAIS publicó la noticia de que a los extranjeros Eloy Armenta y José Colado, a quienes se juzgó perniciosos, se había ordenado por el señor Presidente de la República, general don Victoriano Huerta, la aplicación del artículo 33 de nuestra Constitución, o sea, la expulsión del territorio mejicano.

Dichos individuos, como también los hermanos Sarandegui, estuvieron detenidos en la Cárcel de Belén, a disposición del señor gobernador, hasta ayer, que debidamente custodiados, fueron enviados a Veracruz, donde se les embarcará en el vapor "Corcovado" con destino a la Habana.

Por lo que respecta al poeta peruano, señor José Santos Chocano, que desde hace días se encuentra en Veracruz, y por el que se han interesado varios amigos suyos, para que no se lleve a cabo, la disposición presidencial de expulsión de territorio mejicano, sabemos de muy buena fuente, que acompañará a los antedichos, en el vapor "Corvocado," que zarpará probablemente hoy de nuestro primer puerto.

COMO FUE LA MUERTE DEL REBELDE C. CONTRERAS

ES FALSO QUE SE HAYA APODERADO DE DURANGO COMO LO AFIRMO LA PRENSA

Telegrama exclusivo para EL PAIS.

TORREON, 30 de mayo|—(Retrasado en transmisión).—Las aseveraciones que la prensa de esa capital de fecha 28 ha hecho sobre la toma de Durango por Calixto Contreras, son totalmnete falsas causando en ésta gran asombro por los detalles fantásticos que reviste la noticia tanto más que Calixto Contreras ha muerto sin abrigar antes la menor intención de atacar la plaza de Durango, pues éste bien sabía que dicha palza ha estado siempre defendida y que sin gran esfuerzo los federales lo habrían rechazado por sus grandes elementos, tanto en soldados como por su armamento superior al de los rebeldes.

Calixto Contreras se encontraba enfermo de alguna gravedad desde el día 23 del actual en Sauces, de Salinas, partido de Cuencamé, acompañado de sus fuerzas que sólo ascienden a unos ochocientos hombres mal municionados, habiendo salido del mencionado pueblo la noche del 24 para Cuencamé y dirigiéndose al día siguiente para Velardeña a donde el doctor Kumper, médico de la compañía, le hizo una delicada operación quirúrgica.

Temiendo Contreras ser atacado por las tropas del Gobierno se refirió con sesenta de sus hombres a Terneras, punto cercano a Velardeña, dejando en ese mineral una gruesa partida.

Apenas hacía dos horas que Contreras había llegado a este último punto cuando recibió aviso de que se había entablado un serio combate con la gente que había dejado en Velardeña y las fuerzas de Chechó Campos, sufriendo una derrota completa los rebeldes, que desparortidos, huyeron hacia la hacienda de Carleña, donde se reanudó nuevamente el combate, por más de uña hora, concluyendo por marcharse los rebeldes y precipitándose a Cuencamé.

Contreras al enterarse de la gran derrota que habían sufrido los suyos, decidió incorporarse a su gente en este punto, habiéndose detenido en el rancho de Cureña, por la gravedad en que se encontraba, muriendo al fin la tarde del día 28 en Ocuila, jurisdicción de Cuencamé.

Esta es la verdadera relación de los hechos que logró obtener en fuentes enteramente fidedignas, debiendo añadir que al desaparecer el jefe principal de los rebeldes del Estado de Durango ha sufrido la causa insurrecta un golpe muy rudo, pues és seguro que muchos de los alzados volverán a sus hogares fecilitándose así el restablecimiento tan deseado de paz en esta comarca.

EL CORRESPONSAL.

EL AUTOGRAFO DEL REY DE ESPAÑA LLEGO YA A MEJICO

ASI LO COMUNICO EL MINISTRO COLOGAN Y COLOGAN A LA SRIA. DE RELACIONES

El Excelentísimo señor Ministro de España, don Bernardo de Cólogan y Cólogan, dió aviso ayer oficialmente al señor Ministro de Relaciones Exteriores, licenciado don Francisco León de la Barra, de que ha recibido ya la carta autógrafa de S. M. el rey don Alfonso XIII, en que contesta a la que el actual Presidente de la República, general Huerta, le envió a raíz de su exaltación al poder.

El señor Cólogan pondrá esa carta en manos del señor general Huerta, el lunes o martes de la semana que hoy empieza, revistiendo la ceremonia la solemnidad acostumbrada.

De toda Europa, solamente Rusia falta por reconocer el gobierno del general Huerta, y por lo que toca a la América, excepción hecha de los Estados Unidos, todas las naciones que la integran han contestado ya al gobierno que preside los destinos de nuestro país. Hay que descartar de esas naciones a Nicaragua, con cuyo país nuestras relaciones están lastimadas, por haber solicitado el Presidente Díaz, en fecha reciente, que los Estados Unidos intervinieran en nuestros asuntos interiores.

Apertura de un hipódromo

Cablegrama exclusivo para EL PAIS.
(Vía Galveston.)

NUEVA YORK, 30 de mayo.— Después de haber permanecido clausurado por más de tres años, abrió hoy sus puertas el Hipódromo Belmont, lugar favorito de la alta sociedad americana.

AYER CLAUSURO SU PERIODO DE SESIONES LA C. DE DIPUTADOS

Se aprobó la iniciativa para las Escuelas Rudimentarias y quedó instalada la Comisión Permanente que funcionará durante el receso próximo

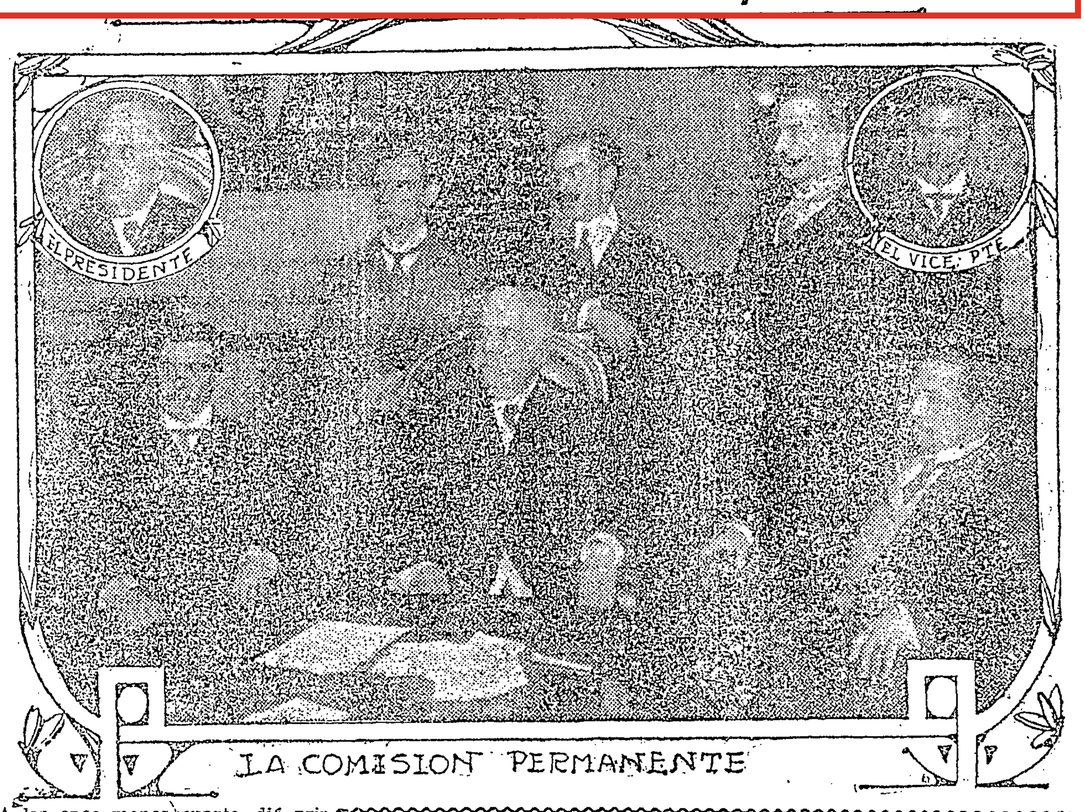

A las once menos cuarto, dió principio la sesión de ayer bajo la presidencia del señor Faustino Estrada.

Leída y aprobada el acta de la sesión anterior, la mesa consulta a la asamblea si concede preferencia, como se interesa por el Ejecutivo, a la discusión y aprobación del proyecto de Ley del Empréstito de 20 millones, Deuda interior 20 por ciento.

La Cámara no concede la preferencia que de ella se solicita.

El señor Rendón, indica que puesto que el objeto de ese empréstito es el pago de la indemnización china, pueden pagarse los tres millones que aquella importa, del empréstito de los 200 millones que acaba de llevar a cabo el gobierno.

Varias voces en los escaños: ¡Adelante con los faroles!...

La consulta, en igúal sentido, respecto a la creación del Ministerio de Agricultura, corre igual suerte, pues la Cámara se niega a ocuparse del asunto.

Continúa la discusión del Presupuesto de Instrucción Pública.

Por aclamación la Cámara aprueba una iniciativa encaminada a que la asamblea se constituya en sesión permanente hasta tanto no se termine la discusión del Presupuesto de Instrucción.

A discusión las partidas referentes a la creación de las escuelas rudimentarias habían en pró los diputados Abraham Castellanos, y en contra los señores López de Llergo, y Ortiz Rodríguez.

El diputado Delorme Campos, en nombre del grupo liberal independiente, interpela al señor Vera Estañol, para encarecerle la necesidad de que en esos planteles, que se trata de crear, présida un criterio laico inspirado en las Leyes de Reforma.

Agregó el diputado que los dos grandes capítulos de la Historia Na-

(Sigue en la 10a. plana col. 1a.)

AYER SE FIRMO LA MINUTA PARA EL EMPRESTITO DE LOS 160 MILLONES

Ayer a la una y media de la tarde se firmó la minuta del empréstito con el sindicato de banqueros europeos representados por el Banco de París y los Países Bajos.

El Ejecutivo sólo ha hecho uso de una parte de la autorización que le fué otorgada por el Congreso, pues el monto de la cantidad autorizada ascendía a veintemillones de libras esterlinas y el Ejecutivo sólo ha tomado diez y seis millones.

Durante los días de la semana pasada la voz de la calle no cesó de hilvanar extrañas leyendas sobre este tópico del empréstito, habiéndose registrado diceres tan extraños como los que el empréstito no se realizará.

El anticipo por cuarenta y un millones que recibió el Gobierno para el pago de la deuda Spyer, defraudó las esperanzas de quienes deseaban que el Gobierno no lograra obtener la suma indicada.

Los rumores de Sibila que ordinariamente se escapaba a la voz de la calle, tenían una argumentación formidable, pero que nunca se pudo verificar en el terreno de la realidad: se decía que era condición sine qua non, que el Gobierno de la Casa Blanca reconociera al del señor general Huerta.

Contra este cúmulo de urdimbres, el hecho categórico de la firma del empréstito se ha realizado ayer en el despacho del señor Ministro de Hacienda.

La demora consistió, pues en el arreglo de los detalles de la operación, los cuales se deja entender que debían ser muy seriamente considerados y que, por lo tanto, merecieron todavía largas conferencias entre las altas partes contratantes, no obstante que ya ningún desacuerdo había sobre las bases generales.

La firma del empréstito por diez y seis millones de libras esterlinas, se efectuó a reserva de extender el documento definitivo en París entre el representante de banqueros y nuestro país, que estará representado a su vez por el agente financiero de Méjico en Londres.

El empréstito se ha negociado al tipo de noventa por ciento de emisión y seis por ciento de intereses.

Al saberse en el mercado y en los altos círculos de finanzas la noticia del arreglo del empréstito se produjo excelente impresión, por lo cual se dice que al comienzo de la semana entrante, se notará una alza en las operaciones y que los valores de Méjico subirán en los mercados europeos.

El señor Regnet, vicedirector del Banco de París y los Países Bajos y asimismo el señor Ministro Esquivel Obregón, recibieron ayer los parabienes por la contratación del empréstito tan importante.

El Banco Nacional de Méjico y otras muchas casas bancarias inmediatamente cablegrafiarón a Europa comunicando el desenlace de las gestiones hechos por el gobierno interino del señor general Huerta para la obtención del empréstito sobre el que se cifra en buena parte la esperanza de la pacificación nacional.

LAS ELECCIONES PARA PRESIDENTE EN LA SUPREMA CORTE DE JUSTICIA DE LA NACION

QUE ELECTO EL SENOR LIC. MAGISTRADO MANUEL OLIVERA TORO QUIEN RECIBIO NUMEROSAS FELICITACIONES DE SUS COMPAÑEROS



(1) SR. LIC. CARBAJAL (2) SR. LIC. OLIVERA TORO

El acuerdo de ayer en la mañana la Suprema Corte de Justicia, de la Nación, fué por demás interesante, pues en él, se trataro nasuntos de importancia.

Informe de los trabajos que se refiere.

El señor presidente de la Corte, licenciado don Francisco Carbajal leyó el informe edo los trabajos que se encontraron del 1o. de Junio de 1912, al 30 de mayo del presente año, hizo una exposición de los asuntos que se han registrado en este lapso de tiempo con intervención de la Suprema Corte y habló de su importancia.

El dicho informe contiene lo siguiente:

Negocios pendiente en 1o. de Junio de 1912	311
Entraron hasta el 30 de mayo de 1913	4849
Total	5160
Negocios fallados en el año . .	4372
Quedan	788

Aumento que ha resultado comparado con el año pasado y en la misma fecha 1o. de junio . 477

Después de leído el anterior informe, se procedió conforme al reglamento interior de la Corte a hacer las elecciones de Presidente de ella y Presidentes de las otras salas, miembros que deben integrarlas y distintas comisiones, las que después de larga duración, fueron como sigue:

Presidente de la Corte y de la Primera Sala, Ministro Manuel Olivera Toro, por nueve votos, contra tres que obtuvo el Ministro Castañeda y uno el Ministro Emeterio de la Garza.

Ministros de la Primera Sala. Licenciados Francisco Carbajal, Demetrio Sodi, Emilio Alvarez y Alonso Rodríguez Miramón.

Presidente de la Segunda Sala, licenciado Emeterio de la Garza, integrada por los Ministros, Francisco Belmar y Francisco Díaz Lombardo.

Resultó electo Presidente de la Tercera Sala, el licenciado David Gutiérrez Allende y forman la misma, además del Presidente, los señores Ministros Emilio Bulle Goyri y Jesús González.

Ministros de ternas, el licenciado don Francisco Belmar.

Ministro Inspector de la Biblioteca, licenciado don Emilio Bulle Goyri.

Ministro Inspector de Secretarías, licenciado don Jesús J. González.

Ministro de Estadística, licenciado Emilio Alvarez.

Ministro, Director del Semanario Judicial, licenciado don Cristóbal Chapital.

A las doce y veinticinco minutos terminó la elección, siendo felicitado por sus colegas y algunos amigos más, el nuevo Presidente de la Corte, licenciado don Manuel Olivera Toro.

LOS REBELDES LANZARON UN 'CARRO LOCO' CONTRA UN TREN DE PASAJE

Según las noticias que ayer recibieron varios prominentes michoacanos que radican en esta ciudad, los rebeldes, anteayer, lanzaron un carro "loco" que fué a estrellarse contra el tren de pasajeros que iba de Uruápan a Morelia, resultando varios pasajeros muertos, otros heridos, y quedando el resto abandonado a su suerte en el camino.

SE RESTABLECE EL TRAFICO

Las vías, así entre Uruápan y Morelia, como entre esta última ciudad y Acámbaro, sufrieron algunos desperfectos, que por el momento no pudieron ser corregidos, dado que varias partidas rebeldes amagaban a todas las poblaciones de la región.

Una vez que los rebeldes se retiraron de las inmediaciones de Morelia, se mandaron varias partidas de trabajadores para reparar las vías, de tal manera que el tráfico debió quedar restablecido el día 28.

En efecto, la vía quedó lista, y el 29 salía de Uruapan.

EL PRIMER TREN

Como la interrupción ferrocarrilera había sido de alguna duración, muchas personas, contra su voluntad, se vieron en la necesidad de quedarse en Uruapan, hasta que se restableciera; así es que el tren de pasajeros iba pletórico de éstos, siendo bien numerosas las mujeres y los niños.

Todo parecía indicar que los rebeldes se habían retirado por completo de esa región, pues no daban muestras de vida, ni se sabía de asaltos o robos, señal inequívoca de su ausencia. Así es que los pasajeros iban confiados, relatando sus impresiones sobre los últimos acontecimientos.

La primera parte del camino se hizo sin ninguna novedad, y todo hacía esperar que se llegaría a Morelia, sin que nada anormal hubiera ocurrido.

EL CARRO "LOCO"

El tren llegó hasta la estación de Ajuno, e hizo allí la parada reglamentaria. Poco después se ponía en movimiento, y la estación desaparecía entre las sinuosidades del terreno.

De pronto, algunos de los pasajeros, que iban asomados a las ventanillas, lanzaron un grito de terror. Por la pendiente que existe entre Ajuno y Parangutiro, y que es muy pronunciada, avanzaba, con rapidez vertiginosa una plataforma, que no llevaba encima

(Sigue en la 10a. plana, col. 5a.)

EL MTRO. DE ALEMANIA HIZO UNA VISITA AL GRAL. HUERTA

POR ENCARGO EXPRESO DEL KAISER DIO LAS GRACIAS AL SR. PRESIDENTE

El señor Encargado de Negocios de Alemania estuvo ayer al medio día en el Palacio Nacional, con objeto de hacer presente al señor Presidente de la República, general Victoriano Huerta, el agradecimiento del Kaiser Guillermo, con motivo de la felicitación que nuestro Primer Magistrado envió a S. M. el Emperador de Alemania, en ocasión del matrimonio de la princesa Victoria Luisa con el príncipe Ernesto, duque de Cumberland.

Pocos minutos después llegó una comisión, presidida por el presidente del casino alemán, con el objeto de invitar al general Huerta al banquete que la colonia alemana celebrará el día 11 del presente, fecha que se ha designado para hacer algunos festejos con el mismo motivo del matrimonio de la princesa, hija del emperador alemán.

Ayer clausuró su período de sesiones la Cámara de Diputados

(Sigue de la 1a. plana).

cional, son los que se refieren a la independencia nacional, y el de la independencia intelectual y de conciencia que suponen las Leyes de Reforma.

Termina, su breve discurso, abogando porque se sustraigan de las garras del catolicismo, a esos futuros escolares de las escuelas rudimentarias.

LE CONTESTA EL MINISTRO DE INSTRUCCION

Promete formar el alma nacional de la raza indígena, extranjera en su propia patria, alma vinculada a la Constitución y Leyes de Reforma—dice—en un molde no solamente patriótico, sino que también práctico.

Dice que se les enseñará historia patria, y geografía, y que la educación se distinguirá por la libertad de conciencia preconizada por el diputado Delorme. (Aplausos).

Habla en seguida el diputado Novelo, quien en su largo discurso se manifiesta conforme en parte con la idea fundamental de la creación de escuelas rudimentarias, pero no con la organización de las mismas ideada por el Ministro.

A indicación del señor Pontón, la Cámara considera suficientemente discutida la cuestión, pero antes de procederse a la votación el señor Vera Estañol, reclama el uso de la palabra que tenía pedida para el final del debate.

LA EDUCACION DE LA RAZA INDIGENA

El señor Vera Estañol pronuncia un largo discurso, cuya tesis se reduce a sostener la utilidad y conveniencia de educar la raza indígena, raza fuerte, a pesar de todo género de contrariedades, que no se extingue y que debe de ser base de nuestra nacionalidad.

Se extiende en largas consideraciones sobre el futuro programa a que habrán de someterse los educandos.

Dice que en lo porvenir estas escuelas podrán dar cursos de agricultura, industrias, etc., según las necesidades del medio, que redundarían en beneficio del indígena.

Rebate la teoría expuesta, por algún diputado, de que los Estados hayan de suministrar la instrucción al ciudadano, y sostiene que el Estado es el único que debe de centralizar la educación nacional.

Manifiesta que la objeción que se ha hecho al proyecto es una política, que entraña la idea de la preparación, por el Ejecutivo, de un verdadero ejército electoral para el porvenir mirando lejos.

—"Esto, por el contrario, entiendo yo es mirar demasiado cerca"—exclama el Ministro.

ES INTEGRO EL PERSONAL DOCENTE

Dice que todo el personal docente es íntegro y hasta puritano, sin carácter político.

—"No quiero—dice—manchar una labor tan sana, con deseos bastardos ni ambiciones personales."

Pasa, por último, a ocuparse de los detalles de organización impugnados, y defiende la proporción de 1 a 10 en los Inspectores de escuelas rudimentarias.

Un inspector por cada diez escuelas, medida basada en la proporción de analfabetas.

El inspector, no es un empleado administrativo, sino un elemento director docente de primer orden, en la instalación de las escuelas rudimentarias.

En diez meses, el país tendrá 5,000 escuelas, merced al plan de organización del señor Ministro. Terminada la instalación de las escuelas, los inspectores se convertirán en Directores de éllas, y éstos en Ayudantes de aquéllos.

Explica por qué no se han comprendido los territorios en el presupuesto, obedeciendo ésto, a que esos territorios cuentan con escuelas elementales suficientes.

Sin embargo, la Secretaría vería con gusto que la Cámara aprobase algunas escuelas rudimentarias en los territorios federales.

Termina expresando su agradecimiento a la Cámara, por su serenidad de criterio y altruísmo, con que ha discutido el ramo VII, del Presupuesto de Egresos.

Se dirige a los grupos de la Cámara, empezando por el católico, de quien dice que si tiene fe, en su fe debe de apoyar la elevación del nivel general de cultura.

El renovador, que trata de renovar el país, debe votar la renovación del indígena trabajándole por dentro reformando su alma, haciéndole hombre. (Aplausos).

Los liberales que aspiran a la emancipación de todas las trabas económicas, veránse satisfechos con la trascendental medida que se plantea en el proyecto.

UN RAZONADO PERIODO.

Termina el Ministro con un razonado período encomiando la medida que se va a votar, encaminada a realizar y calmar las aspiraciones de un pueblo que no sólo padece miseria física, sino lo que es peor miseria mental que ahora se trata de remediar. (Grandes aplausos).

UN DISCURSO DE TIRO RAPIDO

El señor Pontón, glosa la tesis del señor Ministro en un discurso de tiro rápido, y aboga porque se declare obligatoria la enseñanza rudimentaria y el aumento de sueldos de los maestros encargados de ella.

Pide también se consignen pequeñas cantidades para cada escuela, con el objeto de que puedan ser socorridos los niños desvalidos que allí acudan.

Tiene la palabra en contra el señor diputado Macías.

Califica de contraproducentes y anticonstitucionales, los procedimientos que se consultan, respecto a la creación de las escuelas rudimentarias.

Dice que esas escuelas resultarán ineficaces, pues el número de analfabetas es de diez millones, y de ellos seis que ni siquiera saben español..

Demuestra que el número de 1,500 escuelas es insuficiente, dada la enorme superficie territorial de cualquier Estado, y dice que todo ésto no pasa de ser un sueño más o menos hermoso, pero irrealizable.

Ataca el problema bajo el punto de vista constitucional, negando al Congreso la facultad de decretar la enseñanza rudimentaria obligatoria.

Termina diciendo que, en suma, lo que va a hacerse es tirar a la calle cuatro millones y medio de pesos.

El señor Palavicini dice que la instrucción sin educación paralela es nociva. Se muestra partidario de que se vote la partida, aunque no esté de acuerdo con ella respecto a su carácter pedagógico.

Termina el debate.

Sometido el punto a votación nominal, se aprueba la creación de las escuelas rudimentarias por 132 contra 7 de la negativa.

El Ministro declara que habiéndole presentado la diputación de Oajaca, lista del personal para aquellas escuelas, está dipuesto a admitir los candidatos que le sean sometidos por el resto de la Cámara. (Aplausos).

A discusión las partidas separadas por el diputado Jasso, referentes a los prefectos de la Escuela de Jurisprudencia que se tratan de crear.

La comisión retira esas partidas para su modificación.

Se suspende la sesión por 20 minutos, a fin de que los señores diputados puedan tomar un refrigerio.

LUNCH EN EL SALON VERDE

Organizado por el diputado de la Mora, se sirvió en el salón Verde un delicado lunch, del que participaron los cronistas, muy agasajados por parte de los señores diputados.

Al servirse el café, hicieron uso de la palabra los señores Sarabia y Vera Estañol, siendo muy aplaudidos.

El señor Vera Estañol, en su brindis, manifiesta que desde los tiempos de Juárez y Lerdo, el actual Congreso es el primero independiente, y que la revolución de 1910, tiene en su abono la creación del primer Congreso, realmente independiente, de la República.

Se felicita de pertenecer, más a él que a su propia Secretaría.

Dice que está conforme con los principios de la Revolución, aunque disconforme con sus procedimientos.

Termina el señor Vera Estañol, prodigando un caluroso aplauso a la Cámara que hoy cierra su período ordinario.

El señor Sarabia, en su brindis, alude a la gestión política realizada por los grupos de la Cámara, y termina abogando porque ésta se interese por la suerte de los obreros detenidos a consecuencia del meeting socialista del domingo.

A las tres y cuarto se reanuda la sesión.

La Secretaría participa que habiéndose votado todo el presupuesto de Instrucción, antes de pasar a ocuparse la Cámara de las adiciones y enmiendas propuestas al mismo, se constituya la asamblea en sesión secreta.

En la sesión secreta el principal asunto de que se trató, consistió en una moción presentada por el diputado Moheno, que fué aprobada, estableciendo que todo diputado que admitiera otro empleo dejaría de cobrar sus dietas, cesando en el cargo, previo aviso.

LA SESION PUBLICA

Se abre la sesión pública a las cinco y diez minutos p. m.

El señor Sarabia participa tener en su bolsillo la orden de libertad de los obreros detenidos, y anuncia que la colecta hecha en la Cámara para pagar la multa, se les entregará para los fondos de sus respectivas asociaciones.

La presidencia nombra una comisión para introducir a los senadores que han acudido a la Cámara.

El Presidente de la Comisión de Senadores, participa a la Cámara la clausura del 2o. período de sesiones ordinarias del primer año de su ejercicio.

Se ponen a discusión las adiciones al Presupuesto de Egresos, en sus distintos ramos.

El señor Novelo, aboga porque se conserve en las partidas adicionales lo referente a la conservación de los kindergartens.

CONTINUA LA DISCUSION.

El señor Moheno, manifiesta que entre las partidas adicionales hay dos calzadas con su firma, y la del señor Trejo, detrás de las que realmente existe un convenio parlamentario, referentes a aumento de sueldos de los jueces militares.

Encarece la votación de esas partidas.

Luego, en brillantes párrafos se despide de sus compañeros de labores parlamentarias, y dice que abriéndoles los brazos quisiera decirles lo que el sacerdote al conferir el primero de los Sacramentos "Id en paz."

Finaliza su breve discurso diciendo que la labor de este congreso tan calumniado, pasar ára la Historia.

Agrega que ya es hora de que se trueque la espada por el arado, y de que todos contribuyan a la regeneración definitiva de la patria. (Aplausos).

Sometidas las partidas adicionales a votación nominal se aprueban por 144 votos.

Se presentan a la Cámara varias adiciones referentes a los kindergartens, Juzgados de Distrito, Guerra y Marina, carreteras de Yucatán, y finalmente para gastos y obras en el local que ocupa la Cámara.

Los autores de las adiciones pasan a fundamentarlas.

Habla el señor Salinas y Delgado en favor de los kindergartens.

La Cámara desecha la adición propuesta por el señor Salinas y Delgado en favor de los kindergartens.

El señor Novelo, aboga por la construcciones de carreteras en el Estado de Yucatán, que lo unan con el Territorio de Quintana Roo.

Se admite a discusión, y pasa a la comisión respectiva.

El señor Novelo, protesta, y dice que quiere que la Comisión de Presupuestos declare si hace o no, suya la proposición carreteril que ha formulado con dispensa de todo trámite.

La mesa, sostiene que la tramitado reglamentariamente, su proposición.

La comisión de Presupuestos contesta al señor Novelo, emitiendo el criterio ya sentado de que es opuesta a la votación de partidas globales.

El diputado de la Mora, fundamenta su proposición adicional, para obras en la Cámara, y encomia la necesidad de éstas.

Defiende elocuentemente los créditos que solicita: no quiere mangas anchas, ni partidas globales, y promete que todos los gastos serán escrupulosamente controlados.

Se admite a discusión y pasa a la comisión respectiva.

La adición presentada por el diputado Neri, en solicitud de 30,000 pesos para el puerto de Acapulco.

Se admite a discusión y pasa a la comisión respectiva.

Es desechada la proposición del diputado Demetrio López, referente a aumento del personal antropométrico.

Corre igual suerte lo referente a personal de los juzgados de Distrito.

El diputado Grajales, defiende la construcción de carreteras en el Estado de Chiapas, objeto de su adición, y se admite a discusión pasando a la comisión respectiva.

Se aplaza la discusión de la pensión a favor del doctor Márquez.

Se procede a la elección de tres miembros de la Comisión Inspectora de la Contaduría Mayor de Hacienda.

Resultan elegidos los diputados, Pedro Alvarez, Flavio González, José Reinoso.

Se dá lectura al acta de la sesión de hoy, y se aprueba.

Se levanta la sesión de la Cámara de diputados, para abrirse la del Congreso General de la Unión.

Se lee el acta del Congreso general, y se declara clausurado el 2o. período del primer año de ejercicio.

Son las 8 p. m.

* * *

LA COMISION PERMANENTE

Previa reñida votación, que llegó al empate, quedó integrada la Permanente del modo siguiente:

Manuel de la Hoz, Presidente; Ismael Palomino Vicepresidente ;y Secretarios Gonzalo Herrera, senador Vicente Sánchez Gavito, diputado Aquiles Elorduy, y senador Ignacio Michel.

Las comisiones quedaron formadas de la manera siguiente:

Relaciones: senador Enriquez, diputados Elguero y Trejo, y suplente senador Camacho.

Justicia: Elguero, Flores Magón, Castelazo y Fuentes; suplente senador Enrique Guzmán.

Gobernación: Trejo, senadores Obregón y Mauro Herrera; suplente: Mariano Pontón.

Puntos Constitucionales: senadores R. Guzmán y Enriquez y diputados Trejo, Lerdo y Castelazo.

Instrucción: U. Gutiérrez Zavala, Malo Juvera, senador Alcocer; suplente Gerzayn Ugarte.

Fomento: Malo Juvera, Josús Urías, Rojas; suplente, senador Fernández.

Comunicaciones: Palomino, senador Castellot, Bordes Mangel; suplente: senador Urías.

Hacienda: senador Macmanus, Elguero, Obregón; suplente Palomino.

Guerra: Castellot, Castellanos, R. Guzmán, y Serapio Rendón.

El día acordado para reunirse, fué el viernes de cada semana, a las cuatro p. m.

Mientras el Gobierno recibe $160.000,000 a los rebeldes del Norte se les niega el empréstito

(Sigue de la primera plana).

fué armada y pertrechada convenientemente y enviada a la línea de fuego.

Pero, al iniciarse el último combate en la Estación Ortiz, de que ya di cuenta, los yaquis huyeron a la sierra llevándose las armas, el parque, y el mes de soldada que les habían adelantado.

* * *

SE HA INCORPORADO EL CORONEL VAZQUEZ

..DOUGLAS, mayo 31.—Hoy se presentó el señor coronel Vázquez, al jefe de la plaza de Ciudad Juárez, coronel Escandón. El grupo de oficiales que perteneció a la guarnición de Naco, al mando del general Ojeda, y que tan heróica resistencia hizo en esta plaza, continuaba detenido en Fort Bliss a las órdenes del Gobernador Colquitt. La tropa que ascendía a 120 hombres, también estaba en este mismo fuerte. Ahora, todas estas fuerzas han salido para Chihuahua y serán destinadas para recuperar las aduanas fronterizas que aún conserva en su poder la revolución.

* * *

LA SITUACION ACTUAL DE LOS FEDERALES EN SONORA

DOUGLAS, mayo 31.—El gerente de una poderosa compañía que tiene negocios en Guaymas y Hermosillo me ha manifestado que recibió noticias de que el general Ojeda saldrá de Empalme rumbo a Estación Ortiz, llevándose consigo un tren militar custodiado por las fuerzas que pertenecieron a lgeneral Miguel Gil. En ese tren lleva gran cantidad de parque, numerosas provisiones y toda la impedimenta.

La columna del general Medina Barrón ha establecido accidentalmente su cuartel general en estación Ortiz, para esperar que Ojeda se incorpore. Este último sólo está detenido por la falta de dos trenes militares que salieron de Tórin, con fuerzas de caballería e infantería, que están destinadas a cubrir los flancos y la retaguardia de la columna Medina Barrón. Ahora bien, estos trenes llegarán a más tardar mañana. Ojeda ya escribió a su familia que vive en Douglas y le recomienda que prepare su viaje rumbo a Hermosillo; pues la vía quedará lista dentro de ocho días.

Se espera que Ojeda inicie su avance el martes. Mientras tanto, los rebeldes permanecen inactivos en Hermosillo y se asegura que evacuarán esta plaza, haciendo una leve resistencia; la indespensable solamente para proteger la concentración de todas sus fuerzas en Cananea.

El Corresponsal de Guerra.
Miguel Madrigal.

El General Olea derrotó a los rebeldes que mandaba Genovevo de la O

Ayer se recibieron telegramas de Morelos en la Secretaría de la Gobernación, firmados por el general en jefe de las operaciones contra el zapatismo, dando cuenta de los últimos combates registrados entre las fuerzas federales y las del Atila.

El general Juvencio Robles, manifiesta que el día veintisiete de los corrientes salió de Cuautla la columna federal al mando del coronel Carton, con el fin de reparar la vía de Nepantla, y que llegados a un paraje denominado Malpaís, se desemboscaron fuertes partidas de rebeldes al mando del feroz Genovevo de la O., de Neri y de Salazar, trabándose incontinenti rudísimo combate hasta que por fin el campo quedó por los federales.

Una vez que volvieron grupas los zapatistas y que a la desbandada corrían a internarse por la maraña de la sierra para ponerse a salvo del fusil, el coronel Cartón destacó soldados federales en persecución de los fugitivos.

Se les dió alcance tiroteándoles reñidamente ehasta lograr su completa dispersión.

En el encuentro de Nepantla se hicieron quince bajas al enemigo; se recogieron armas y parque y acémilas con víveres.

* * *

COMPLOTS EN GUADALAJARA.

En la propia Secretaría de Gobernación, entrevistó un repórter de EL PAIS a un alto empleado, sobre los sucesos de Durango y acerca de los rumores de que estallara un complot en Guadalajara.

En primer lugar se sirvió manifestar que no se han recibido nuevas noticias después de las ya publicadas en las que se dijo que el jefe militar de la plaza se encuentra dispuesto a rechazar cualquier ataque de los rebeldes y que la ciudad se encuentra bien fortificada con este propósito.

Sobre los complots tapatíos opinó que no se producirían, que hace ocho o diez días que no se habla de otra cosa y seguramente ya hubiera sido tiempo de que se produjesen.

Igualmente interrogámosle sobre el viaje del diputado Lozano, a quien se señala para Ministro de Gobernación y sobre cuyo viaje de han hecho mil comentarios.

Nuestro entrevistado afirmó que ninguna misión lleva el señor diputado Lozano de la Secretaría de Gobernación y que si alguna llevaba del señor Presidente de la República, no se tenía ninguna noticia de esto en el Palacio de Bucareli.

Una entrevista con el General Rasgado que acaba de llegar de Morelos

El señor general Alberto T. Rasgado, que llegó anteayer del Estado de Morelos, nos concedió una corta entrevista, la que aprovechamos para hacerle algunas preguntas sobre la situación de aquella Entidad foderal.

En términos generales, el señor Rasgado se muestra optimista, manifestando que los zapatistas cada día pierden terreno: el núcleo principal de los bandoleros se encuentra actualmente en Huautla, lugar de Morelos, muy cercano al de Guerrero, y las frecuentes derrotas que los federales han hecho a los rebeldes, y la escasez de parque y alimentos que sufren, desde hace algún tiempo, ha hecho que muchos zapatistas deserten de sus filas, o bien se internen en pequeñas partidas, en los Estados de México, Guerrero y Puebla.

Cree el general Rasgado que la situación de Morelos quedará completamente solucionada dentro de poco tiempo, y, respecto al de Guerrero, dice que, con la derrota que el coronel Oléa infligió a los rebeldes de Figueroa, en Huitzuco, ha concluído la parte más difícil de la campaña en esa región.

Nos manifestó nuestro entrevistado que el coronel Pascual Orozco, padre, Mazari y los demás miembros de la comisión pacifista que fué a hablar con el cabecilla Emiliano Zapata, se encuentran en Huautla, gozando de ciertas consideraciones por parte de la gente de Zapata.

El general Rasgado regresará a Morelos mañana mismo.

No ha sido llamado el Gral. Rábago

En la Secretaría de Guerra se nos informó que no ha sido llamado el general Antonio Rábago, sino que éste militar pidió licencia por unos días para curarse de una enfermedad que padece. Tan luego como sane de su mal, volverá a tomar el mando de las fuerzas de Chihuahua, que provisionalmente manda el general Salvador Mercado.

Los Rebeldes lanzaron un 'Carro Loco' sobre....

(Sigue de la 1a. plana.)

hombre alguno, por lo que era imposible que se le diera garrote para que se detuviera.

La confusión que reinó entre los pasajeros fué inmensa. Algunos de ellos, en un arrebato de desesperación, se arrojaron al suelo, lesionándose; otros, se aferraron a los asientos, creyendo que de esta manera podrían resistir el golpe, y, finalmente, algunas mujeres, que llevaban consigo a sus pequeños hijos, los estrecharon furiosamente entre sus brazos.

EL CHOQUE

Fueron sólo algunos segundos de angustia. Era tal la rapidez con que avanzaba el carro, que en breves momentos se encontró frente a la máquina del tren de pasajeros, y se produjo la catástrofe.

El carro "loco" quedó hecho astillas y la máquina completamente destrozada. Los carros de pasajeros, por la violencia del golpe, se tambalearon sobre la vía, y al fin quedaron ladeados sobre ella.

Cuando pasaron los primeros momentos de espanto, los pasajeros que salieron de los carros pudieron convencerse de que el maquinista y fogonero habían perdido la vida, quedando completamente machacados, y de que algunos otros pasajeros habían pasado a un mundo mejor.

Los heridos, según se nos asegura, fueron siete, ignorándose a punto fijo el número de los muertos.

SALEN FUERZAS DE URUAPAN

Donde primeramente se recibieron las noticias del desastre, fué en Uruapan, de donde salió violentamente una parte del cuarenta y ocho batallón, para auxiliar a los heridos y recoger el resto del pasaje, que había quedado abandonado en medio del camino.

Esa fuerza, que está mandada por el coronel Abraham Aguirre, se encargará también de perseguir a los revolucionarios, que, por lo visto, han perdido toda noción de humanidad, pues atentan contra la vida de indefensos pasajeros, que nada tienen que ver con la cuestión política, y a los que sólo la necesidad hace aventurarse por esas regiones donde operan.

Los rebeldes michoacanos se han puesto a la altura de los zapatistas de Morelos, que, sedientos de sangre, han llevado a cabo los atentados más salvajes que imaginarse puedan.

No se tienen completos detalles de la catástrofe, pues sólo de una manera vaga han llegado a esta ciudad las noticias de la espantosa catástrofe, llevada a cabo por esos bandidos, mengua de la civilización.

SALDRA EL CORONEL ALVIREZ

Por noticias que ayer recogimos en fuente oficial, sabemos que va a salir para Michoacán, para activar las operaciones en contra de los rebeldes, el coronel don Felipe Alvírez, que conoce perfectamente el terreno, y que, dada su energía, se espera que en poco tiempo logrará la completa pacificación del Estado. Esta es la opinión de las personas a quienes entrevistamos, las cuales nos aseguran que el general Dorantes ha empezado a desplegar gran actividad también, y que ha dictado enérgicas disposiciones, que seguramente darán los resultados apetecidos.

Notas de la Revolución

COMBATE EN COLOMBIA, NUEVO LEON ... ...

En la Secretaría de Guerra se recibió el siguiente mensaje:

Laredo, Tamaulipas, 31 de mayo.—Hónrome en comunicar a usted que anoche destaqué 140 jinetes sobre Colombia, bajo las órdenes del comandro González, y a estas horas no ha regresado la columna expedicionaria. Tengo aviso cierto de que los nuestros atacaron bizaramente aquella plaza, logrando desbandar a las chusmas que se habían apoderado de ella. Los bandidos en su fuga se arrojaron al Río Bravo, siendo capturados 19 por las fuerzas americanas.

* * *

EL CORONEL JERONIMO VILLARREAL.

En la misma oficina nos proporcionaron el siguiente telegrama.

Zacatecas, mayo 31.—Hónrome en participar a usted con satisfacción, que hoy a las diez de la mañana, batí a una partida de bandidos en número de veinte, haciéndoles seis muertos y varios heridos. El combate se efectuó en las haciendas de Troncos y Blanca.

El teniente coronel Carlos Prieto, del 48 de rurales.

Los zapatistas derrotados por el Coronel Olea

Telegrama exclusivo para EL PAIS.

CUERNAVACA, 29 de mayo.—Retardado en transmisión.—Se encontraba en Huitzuco el coronel G. Oléa, cuando recibió noticias de que una gruesa partida de rebeldes se había posesionado de Mallanalán. Inmediatamente el coronel Oléa dispuso que sus soldados, salieron poco después, y al pasar, por el pueblo de Tlapalala, fueron atacados por el enemigo, que en gran número se encontraba en los cerros cercanos.

Oléa mandó emplazar la artillería, y en un momento, se puede decir, desalojó al enemigo, continuando su marcha; pero como volviera a ser atacado por los rebeldes, que se encontraban emboscados en las cercanías de Cacahuacán, ordenó el coronel a sus fuerzas que tomasen las alturas, y destacó su columna en dos partes, atacando al enemigo por el lado Norte y Oriente, protegiendo a la infantería con el avance de las ametralladoras.

Los rebeldes fueron rechazados, lamentando los leales la muerte de un oficial y tres soldados. Este combate duró cuatro horas, no pudiéndose precisar las bajas de los zapatistas, pero puedo asegurar que fueron considerables.

Prosiguió su marcha la columna para Mallanalán, y al llegar a este punto no encontró a los zapatistas, siendo recibidos con grandes demostraciones de júbilo por parte del vecindario, que ardientemente aclamaba a los federales que el pueblo éste tiene ideas rebeldes.

Una gruesa partida de zapatistas atacó un destacamento que se encontraba guarneciendo el Panteón General, siendo, los zapatistas, rechazados y perseguidos por una fuerza del tercer batallón, quienes hicieron al enemigo tres bajas, quitándoles dos caballos, gran cantidad de cartuchos de mauisser y dinamita en abundancia.

EL CORRESPONSAL.

La Pacificación de So... ra es asunto de 10 d...

El Secretario de Gobierno del E... do de Sonora, señor licenciado ... que Alcalá, en una correspondenc... que envió a un amigo suyo que o... un alto puesto en la administra... actual, le dice que la pacificación ... Estado se lograría en diez días ... mando de todas las tropas que op... en aquella región se encomendara ... un solo jefe.

En la misma carta manifiesta ... como los rebeldes, están muy de... ralizados no sólo por las derrotas ... tinuas sino porque carecen de pa... y armamento, piensan evacuar la ... za de Hermosillo y dirigirse a Cana... donde tienen el propósito de hac... fuertes.

El señor Alcalá dice también ... teniendo la dirección un solo jef... sería a éste más fácil desarrollar ... plan de campaña que no tendría ... remedio que coronarse con el m... éxito debido a la poca fuerza que ... sentan hoy los rebeldes en aqu... región donde no reciben la ayuda ... nadie, y donde son generalmente o... dos por sus arbitrariedades y su m... de portarse con los vecinos inde... sos.

"La pacificación, es un hecho—... el señor Alcalá—y el gobierno p... llevaría al cabo de muy corto plaz... llega a encomendar el mando a ... solo jefe de toda confianza y que ... nozca el terreno."

'El País' Es el Perió... co del Pue...

INTERESANTE

Pongo en conocimiento del C... mercio y del público en general q... no respondo de las deudas de D. Ju... Ral, pues no me ha ligado ni me li... con este Señor ningún vínculo q... a ello me obligue.

México, Mayo de 1913.

LUISA CAIRE VDA. DE ALBAR...

LA PIEL - LA SANGRE

La medicina depurativa racional es un medicamento cuya importancia nadie ignora. No quiero hablar naturalmente de los fantasticos medicamentos que aparecen cada día y que se anuncian por propaganda más ó menos lisonjeras; estos son mas peligrosos que útiles.

Quiero hablar de una medicina seria, cientifica, teniendo por resultado, no solamente purgar la sangre de los « Humores » (materias agrias), de los « Virus » que le han invadido, sino tambien reconstituirla por decirlo asi, clarificarla, devolverla su composición normal y ponerla al abrigo de toda corrupción ulterior.

En las enfermedades de la Piel, po ejemplo, que se manifestan por

Botones, Humores, Eczémas, Furunculos, Herpes, Sarpullidos, Rojeres, Picazones, Aposfemas, Enfermedades del cuero cabelludo, Evacuación de la nariz y de las orejas.

donde la sangre infectada lleva á las diversas regiones del organismo los virus morbidos que las envenena; en donde la piel y las mucosas se cubren de Botones, Rojeres, Ulceras, el Elixir Dépuratif Richelet produce un resultado casi instantáneo.

Ataca directamente la causa y accesoriamente los efectos de la enfermedad. Bajo su acción el germen se destruye y, por consiguiente, no hay de temer más las manifestaciones que provengan de su existencia.

Ademas, el sujeto que padece Dermatosis (enfermedad de la piel) está provenido, por decirlo asi, por las manifestaciones exteriores que se encuentre amenazado de perturbaciones internas, ligados por su origen mismo, á las que se producen en la superficie de la piel. Eso es como una advertencia caracteristica que es menester tener mucho cuidado.

Nos es superfluo decir que tal advertencia no es atendida en la mayoria de los casos, mientras que seria tan facil en este momento, por el empleo del

Tratamiento depurativo Richelet

desembarazarse, de una vez, de una incomodidad exterior desagradable y de un mal interior muy temible. Una vez terminado el tratamiento, la sangre viciada no solamente está purificada, sino que está regenerada.

Ademas de la certeza de la curación, el Elixir Dépuratif Richelet aun ofrece ventajas preciosas. Estas consisten en la simplicidad del tratamiento que no exige ni descanso, ni cesación de trabajo.

Todas las personas que necesitan refrescar, purificar, clarificar la sangre y desembarazarla de los humores que contiene han de hacer uso de este depurativo y asi evitarán los gastos de medicamientos y tratamientos sin resultado que anuncian por todas partes.

Todos los ensayos tuvieron buen éxito, y no se ha producido jamás una recaida, después de la curación.

El precio del tratamiento es proporcionado con todas las condiciones de la fortuna. (Existe también un tratamiento para los niños de 3 años hasta 16.)

El Elixir Dépuratif Richelet se halla de venta en todas las buenas Boticas y Droguerias.

Un folleto, en lengua española, tratando de las enfermedades de la piel, ha de ser remitido gratuitamente, por los depositarios, a todas las personas que lo piden.

Para obtener también gratuitamente ese folleto, basta dirigirse al señor

L. RICHELET

13, rue Gambetta, en Sedan (Francia)

De venta en todas las Droguerias y principales Boticas de la República

Deposito genéral para todo MEXICO

JOSÉ UIHLEIN,

3 a, Bolivar, 25, MEXICO

CHOCOLATE LARIN...

Estoy usando con éxito una preparación conta el CANCER, de procedencia europea, que pongo a disposición de mis compañeros y el público. **Dr. Francisco de P. Millan,** Cirujano del Hospital Juárez. 1a. de Santo Domingo 8.

Cristalería Moderna

HAGA UD. LA EXPERIENCIA
Es para su Propio INTERES

Vajilla de Semi-Porcelana fina, en decoros elegantes y filo oro, para 12 personas, 150 piezas.

$ 65.00

J. Ollivier & Cía.
3a. Palma 31. Aptdo. 592.
MEXICO, D. F.

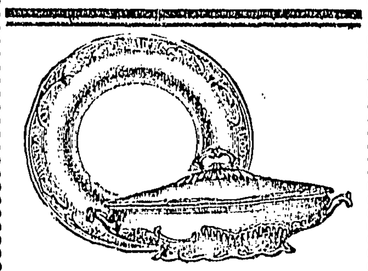

SOLICITE LISTA DE PRE... - - GIOS ILUSTRADA - -

Vajillas de Semi-Porcelana, fina, en decoros elegantes y filo de oro, para 6 personas 80 pzas.

$ 41.25

Por qué cada familia no ha de tener un servicio de mesa de exquisito gusto y de uniforme aspecto, cuando que en esta casa encontrará siempre un inmenso surtido en VAJILLAS, que tanto por sus precios como por su calidad, pueden satisfacer el gusto más delicado?

"EL NARDO" J. M. PEZANA y CIA.
Av. Isabel la Católica 16. Apartado Postal 5022
Surtido completo de artículos para flores artificiales, Pinturas al óleo, Paletas, Pinceles y toda clase de útiles para artistas. Ojos para estatuas, Diafanías, madera para calar y pirograbado. Se hacen toda clase de plantas y flores artificiales. Ramos de metal para Iglesia. Se hacen toda clase de marcos y se reciben pedidos por correo. Pida catálogo

EL PAIS

DIARIO CATOLICO

Director,
LIC. JOSE ELGUERO.

Fundador,
TRINIDAD SANCHEZ SANTOS.

FLORÉINE
CREMA de BELLEZA
Suaviza - Refresca
Perfuma la Piel
A. GIRARD 49, rue d'Alésia - PARIS
EMILIO MANUEL & Co Av. 16 de Septbre 85, Mexico D.F.

AÑO X 4,283 MEJICO

Para la publicación de anuncios y reclames, dirigirse a B. y G Goetschel, Av. 16 de Septiembre, 26. Sus agentes en Europa, La Société Mutuelle de Publicité, 14 rue de Rougemont.—Paris (9e.)

PRO ARIS ET FOCIS CERTARE

PRECIOS DE SUBSCRIPCION:
En la capital, un mes . . . . . $ 1.00
En los Estados, seis meses. . . . $ 6.00
PRECIOS DE VENTA:—Número del día. $0.02. Atrasados, $0.10.

MIERCOLES 4 DE JUNIO DE 1913

SE ASEGURA QUE CAYO EN PODER DE LOS REBELDES LA IMPORTANTE CIUDAD DE MATAMOROS, TAMS.

PREPARATIVOS PARA LA GRAN BATALLA

EL GENERAL OJEDA ESTA REUNIENDO SUS EFECTIVOS PARA ATACAR HERMOSILLO Y CANANEA

Telegrama exclusivo para EL PAIS.
DOUGLAS, 3 de junio.—Ha llegado el general Ojeda, a bordo de un tren militar, habiendo establecido su cuartel general en Ortiz.

Las fuerzas del general Ojeda, en este momento se elevan a más de dos mil hombres contándose entre ellos fuerzas pertenecientes a las columnas del general Gil, Maass y Díaz, que regresaron con objeto de reforzar el ejército que comanda el citado general Ojeda.

El general Ojeda felicitó al general Medina Barrón, conferenciando largamente con él a fin de indicarle así como al jefe de la artillería el plan combinado que se llevará a efecto por orden de la Secretaría de Guerra.

El total de las fuerzas de la federación actualmente en campaña en estos lugares se eleva a cuatro mil soldados, tres baterías de artillería y cuatro secciones de ametralladoras.

El efectivo de revolucionarios entre Guaymas y el Empalme, asciende a seis mil, distribuídos en esta forma: vanguardia de mil hombres, del cabecilla Torres y el resto en Hermosillo y en las estaciones de Unión y Santa Rosa.

El próximo combate se librará según datos obtenidos hasta ahora, entre las vanguardias del cabecilla Torres y Medina Barrón.

Esta mañana, las fuerzas del general Barrón, lograron apoderarse por sorpresa del aguaje de la caballada rebelde capturando gran número de animales y varios prisioneros.

* * *

Pesqueira ha ordenado al cónsul rebelde en esta ciudad el que se agencie parque y provisiones introduciéndolas por Agua Prieta. El Cónsul mejicano, avisado de este hecho, ejerce una gran vigilancia ayudado por las autoridades americanas.

EL GRAL. YARZA SERA GOBERNADOR DEL E. DE MICHOACAN

Ayer supimos, como cosa segura, que será designado el señor general Alberto Yarza para ocupar el puesto de Gobernador de Michoacán, que dejó vacante el doctor Miguel Silva.

La noticia sorprenderá agradablemente a los habitantes de ese Estado, pues en el señor general Yarza concurren dotes muy señaladas que lo hacen idóneo para desempeñar tan delicadas labores.

El señor general Yarza es un militar pundonoroso, un perfecto caballero y desempeñó últimamente el puesto de Gobernador del Distrito Federal.

EXPERIENCIAS DE AVIACION EN EL CAMPO REBELDE MAYTORENISTA

UN AVIADOR FRANCES QUE PRESTABA SUS SERVICIOS CONTRA LOS FEDERALES, FUE VICTIMA DE UN TERRIBLE ACCIDENTE

Telegrama exclusivo para EL PAIS.
DOUGLAS, 3 de junio.—Mr. Williams, ayudante del aviador Masson, regresó hoy a esta ciudad procedente de Hermosillo.

Declara el aventurero americano que las maniobras efectuadas con aeroplanos, tanto en la bahía de Guaymas, como en el campo rebelde, han resultado un verdadero fracaso, porque los aparatos carecen de fuerza necesaria para elevarse a la altura debida y sólo alcanzan con grandes trabajos una elevación de mil pies.

La última prueba de vuelo llevada a cabo en Ortiz, culminó en un espantoso accidente, en el que estuvo a punto de perder la vida el aviador Masson. La hélice del aeroplano resultó rota por la explosión prematura de una bomba de las que llevaba en su aparato el referido aviador, y éste sólo escapó con vida por milagro.

Los revolucionarios se muestran disgustadísimos de estos ensayos y amenazan encarcelar a Masson y a sus ayudantes, exigiéndoles devuelvan los treinta mil pesos què costó el aparato.

Los revolucionarios amenazan también con fusilar a Masson y a sus dos o tres ayudantes yanquis filibusteros, de no cumplir éstos la promesa que hicieron de volar los cañones mejicanos previa la destrucción de las fortificaciones de Guaymas.

En Empalme corre como muy autorizado el rumor del fusilamiento, verificado ayer, del aventurero francés Masson, a quien los revolucionarios han ejecutado por creerse estafados con el famoso aeroplano lanza-bombas y destructor de fortificaciones.

La opinión sensata, lamentando el triste fin del aviador francés, no se explica cómo éste, a bordo de su aparato, no trató de ganar el territorio americano, prefiriendo la prisión al triste fin que a sus experiencias han dado los rifles revolucionarios.

EL CORRESPONSAL.

EN ESTOS MOMENTOS LOS SEDICIOSOS DEBEN ESTAR ATACANDO A ZACATECAS

POR MAS ESFUERZOS QUE HICIMOS PARA CONFIRMAR LA NOTICIA NOS FUE IMPOSIBLE OBTENER DATOS EN FUENTES OFICIALES

Es muy posible que a estas horas la capital del Estado de Zacatecas, haya caído en poder de las fuerzas revolucionarias al mando del cabecilla Panfilo Natera.

Desde hace algunos días las autoridades del Estado, en vista de la proximidad de los rebeldes, habían pedido refuerzos a la federación, para poder resistir algún ataque en caso ofrecido, a eso se debió la salida de la fuerza del coronel Issasi, con doscientos cincuenta hombres de irregulares.

Ayer llegaron a esta capital algunas personas que tomaron el último tren que vino de ese lugar, y por ellas supimos que el cabecilla Natera, por conducto de uno de sus segundos, pedió la plaza de Zacatecas desde el sábado de la semana pasada, concediendo tres días de plazo. Esas mismas personas nos informaron que ayer habían recibido un telegrama diciendo que los rebeldes se habían aproximado a la ciudad pedida. Desde esa hora ya no se han vuelto a recibir informes pues los rebeldes han cortado las comunicaciones.

Según hemos logrado averiguar, el ataque ha comenzado ya entre los revolucionarios en número de mil y la guarnición de la plaza, que contando a las fuerzas policiacas, no llega a trescientas plazas; además del peligro por parte de los rebeldes de Natera, se teme que una parte de los rurales del 31o. cuerpo se pasen a engrosar las filas del enemigo, pues ya lo han hecho algunos, llevándose consigo sus armas y parque.

En cuanto a las fuerzas del coronel Issasi, que salieron el domingo pasado de ésta, parece que aún no han llegado, debido a que los rebeldes destruyeron el puente de Soledad, que está adelante de Aguascalientes, pero a gran distancia de Zacatecas. Los revolucionarios, al pedir la entrega de la plaza de Zacatecas, se encontraban en la hacienda de Encarnación, distante veinte leguas de la capital del Estado, es por consiguiente, verosímil que a estas horas estén muy cerca de Zacatecas, si es que no la han tomado.

En fuentes oficiales no se tienen ningunas noticias o por lo menos no se nos comunicaron.

El gobernador del Estado, licenciado Ceniceros y Villarreal, que se encuentra en esta capital, ha celebrado varias conferencias con el señor Ministro de la Guerra, general Manuel Mondragón.

Iniciativa presentada para aumentar trenes eléctricos

Ayer se discutió este importante asunto en el AYuntamiento a iniciativa del Sr. Rendón

Uno de los señores concejales del H. Ayuntamiento de la capital se propone que el Honorable no sea un cuerpo decorativo. Se trata de ejercer un control sobre los servicios municipales, tal como lo requieren sus funciones de estatuto y como se observa en las metrópolis europeas, no importa la forma de Gobierno que rija.

En tal virtud, se han llevado a su seno dos iniciativas, que consultan: la primera, la reglamentación del servicio de ferrocarriles urbanos, y la segunda, la verificación de los medidores de gas y luz.

En la sesión que anoche celebró el Ayuntamiento de Méjico, el concejal Rendón expuso que en la actualidad, debido a varias causas, entre otras, el crecimiento de la población, se observa una marcada deficiencia de material rodante en las líneas eléctricas.

LA CAPACIDAD DE LOS CARROS

El Ayuntamiento ha recibido memorandums del vecindario en que se anota la poca frecuencia con que corren trenes por determinadas líneas, si no es que en todas. Los pasajeros van en las plataformas y en los pasillos. Se producen indudablemente molestias. Se les expone a peligros. Los domingos el tráfico sube de punto por la irrupción de paseantes y habitantes de las ciudades foráneas. Los servicios públicos de trenes son entonces insuficientes y los carros incapaces de transportar a los pasajeros.

NO HAY REGLAMENTO DE TRENES URBANOS

La Comisión de Ferrocarriles hizo suya la moción del concejal Rendón, proponiendo la reglamentación de los servicios de ferrocarriles urbanos, que ahora no existe, y, además, se resuelve en el dictamen, que ayer recibió primera lectura, que sea la Secretaría de Comunicaciones la que fije la capacidad de los carros conforme al número de asientos, más un exceso razonable mediante el cual se equilibre la subida y bajada de pasajeros.

LOS MEDIDORES DE GAS Y LUZ

Otra moción del concejal Rendón se refiere a los medidores de gas y luz.

Pide que se ejerza una vigilancia e inspección para verificarlos y que se supriman los depósitos que la Compañía de Luz exige como condición o convenio con sus clientes.

(Sigue en la 4a. plana col. 2a.)

CONSEJO DE MINISTROS

Ayer a medio día, se efectuó en el Palacio Nacional, el Consejo reglamentario de Ministros, concurriendo todos los miembros del Gabinete, inclusive el señor Subsecretario de Gobernación, licenciado don Rafael Martínez Carrillo, encargado del despacho de dicha secretaría.

Al terminar el Consejo a las 2 de la tarde, los representantes de la prensa fueron informados por el señor Ministro de Relaciones, licenciado don Francisco L. de la Barra, que los asuntos que en él se habían tratado habían sido los siguientes:

El señor Ministro de Relaciones, hizo una exposición de la situación internacional que como ya ha manifestado a los periodistas, va aclarándose en sentido satisfactorio para Méjico.

El señor Ministro de Hacienda, expuso que el arreglo del empréstito, había sido terminado por completo, acordándose en vista de los informes que produjera el señor Ministro Esquivel Obregón, autorizar al señor agente financiero mejicano en Londres, para que subscriba el contrato definitivo. Ya se procede a la emisión de certificados provisionales del empréstito a reserva de imprimir los nuevos títulos o bonos del mismo.

Se convino, en que sea publicado inmediatamente, un decreto convocando a sesiones extraordinarias al Congreso de la Unión, para resolver sobre estos tres asuntos de interés: I. Autoriza-

(Sigue en la 4a. plana col. 2a.)

LOS REBELDES FIJARON BOLETINES EN EL PASO, TEX.

EN ELLOS DAN CUENTA DE ESTA DERROTA Y DE OTROS TRIUNFOS DE LOS CARRANCISTAS

Los Federales hicieron una resistencia desesperada, pero a pesar de su heroico esfuerzo, tuvieron que entregar la Plaza - - - - - -

Cablegrama exclusivo para EL PAIS.
(Via Galveston.)

DALLAS, Tejas, 3 de junio.—La oficina telegráfica de Brownsville, Tejas, ha comunicado a la de esta población, que las fuerzas carrancistas han iniciado el ataque a la plaza de Matamoros, Tamaulipas.

Se dice que el combate es reñidísimo, pero hasta este momento se ignoran los resultados.

Sin embargo, se cree, por el tono de las noticias recibidas, que hay la probabilidad de que los federales resistan el asalto.

* * *

Telegrama exclusivo para EL PAIS.
DOUGLAS, 3 de junio.—Esta mañana una gruesa gavilla de rebeldes carrancistas que iban al mando de los cabecillas Lucio Blanco, Pedro Antonio Santos, y J. Treviño, iniciaron un rudo ataque sobre Matamoros, abandonando al efecto su campamento de Reynosa.

La plaza se halla defendida por trescientos federales, los que se han fortificado de manera formidable, habiendo colocado en las calles numerosa artillería y ametralladoras.

Dirigen el combate los mayores Ramos y Alfaro, habiéndose empeñado éste, por tres distintos puntos de la ciudad.

Hasta la hora en que telegrafío, los federales están realizando una brillante defensa no permitiendo al enemigo que penetre a la plaza.

La artillería está causando verdaderos estragos en los sediciosos que a pesar de lo mortífero de su fuego, no cejan en su empeño de apoderarse de Matamoros.

* * *

Se ha tendido una línea de soldados americanos del 14o. regimiento, con objeto de impedir el contrabando de parque. El cónsul mejicano Treviño se halla del lado americano, en unión de los jefes americanos.

EL CORRESPONSAL.
Miguel A. Madrigal.

* * *

Telegrama exclusivo para EL PAIS.
EL PASO, Tejas, 3 de junio.—"El Paso Herald," en una de sus ediciones asegura que Matamoros ha caído en poder de las fuerzas rebeldes, después de cuatro horas de reñido combate. Dice también que el combate comenzó a las primeras horas de la madrugada, terminando éste con la rendición de las tropas leales.

* * *

El cañonero "Progreso," llegó a Guaymas con refuerzos antes de qué saliera el buque americano "Browns-

(Sigue en la 2a. plana col. 1a.)

EL LIC. J. M. LOZANO PROTESTARA EL SABADO

CUBRIRA LA VACANTE DEL MINISTRO DE GOBERNACION SEGUN UN TELEGRAMA SUYO

Aun cuando en el Consejo de Ministros efectuado ayer, del que damos cuenta aparte, no se trató del nombramiento de Secretario de Gobernación, como se presumía, estamos seguros que tal nombramiento recaerá en el señor diputado licenciado don José María Lozano, por habernos enterado que un íntimo de este señor, recibió un mensaje en el qué lo participa, que el próximo viernes llegará a esta capital de regreso de su viaje a Guadalajara y San Miguel el Alto, donde reside la autora de sus días y que el sabado "protestará."

Como no hay noticias de que el señor diputado Lozano vaya a ocupar otro puesto, para el que tenga que "protestar" y si también se tiene en cuenta la licencia que solicitó en días pasados a la Cámara de Diputados para separarse de su curul, el telegrama a que hacemos referencia, indudablemente pone de manifiesto que vendrá a protestar como Secretario de Gobernación, aunque, oficialmente, nada se nos diga, sobre el particular.

De este modo quedará confirmada la noticia que dimos sobre la determinación del Presidente, de llevar a su Gabinete a un miembro del "cuadrilátero."

NUESTRO CORRESPONSAL EN NUEVA YORK CELEBRO UNA CONFERENCIA CON UN CONSPICUO FINANCIERO

CARTAS QUE SON IMPORTANTES DOCUMENTOS PARA LA HISTORIA

Del periódico cubano "El Día", fecha 23 de abril de 1913, que se publica en la Habana, y que ha llegado a nuestra redacción, tomamos las siguientes cartas:

"Méjico, D. F., a 27 de febrero de 1913.

Al Sr. D. Venustiano Carranza, Gobernador del Estado Libre y Soberano de Coahuila.

Muy respetable señor:

Por oficios relativos de fecha reciente, hemos impuesto a usted de las laudables razones que inspiraron la actitud del ejército contra el régimen disolvente de don Francisco Madero, y de igual forma, justificamos los actos posteriores que originaron la designación legal recaída en el general Huerta para Presidente de la República.

Sabedores de que usted tiene el propósito de rebelarse contra la autoridad legal del Gobierno, nos permitimos insistir que, en nombre de la patria y por su exclusivo beneficio, deponga usted su anunciada actitud, colaborando con nosotros en la obra de paz que nos propusimos emprender y llevar a cabo, cueste lo que cueste, pero por si alguna circunstancia de índole personal, usted desea separarse del cargo que ocupa, siempre que lo haga de manera tal que en nada ofenda ni perjudique nuestros patrióticas fines. El Gobierno le dará toda clase de garantías, abonándole todo el tiempo que le falte para cumplirse su gobierno en el Estado.

Esta carta, como usted comprenderá, es y debe ser absolutamente de carácter particular y privado, y en este terreno nos permitimos significarle también que, por nuestra parte, no habrá obstáculo alguno para solucionar el conflicto que podrá avecinarse entre nosotros, de la manera que usted tuviera por conveniente señalar.

Basta que usted se interne en los Estados Unidos (para su mayor garantía) y con ello haremos acá todo sacrificio (si usted así lo exige) a fin de complacer cuantas aspiraciones se

(Sigue en la 5a. plana, col. 5a.)

No podrá colocarse ni un bono de el empréstito en la ciudad de N. York

Cablegrama exclusivo para EL PAIS.
(Via Galveston.)

NUEVA YORK, 3 de junio.—El diario "Standard," en su número de hoy, dice que aún no se fija el monto del empréstito mejicano, aunque se cree que será por seis millones de libras esterlinas.

En los círculos financieros no se vacila en calificar de magníficas las garantías ofrecidas por el gobierno mejicano. El empréstito, como se sabe, quedará colocado en esta capital, en París y en Berlín.

Las casas bancarias de esta metrópoli que tomarán parte de dicho empréstito, son las de Morgan y las Grenfeld; en París el "Banque de Paris et des Pays Bas" y en Berlín la casa Beilschroeder.

Se espera que los bancos lograrán colocar el empréstito al tipo de noventa y ocho.

(Sigue en la 2a. plana, col 6a.)

EL PRIMER REGIMIENTO DE ARTILLERIA HONRA A TRES DE SUS OFICIALES MUERTOS EN CAMPAÑA



En el cuartel de la Libertad, que ocupa el primer regimiento de artillería, se efectuará hoy, empezando a las once de la mañana, una fiesta, con motivo de la imposición de condecoraciones que hará el señor Presidente de la República a los individuos de tropa que se han distinguido en las campañas del Norte y Sur. En dicho acto serán inauguradas, igualmente, las salas de Estandarte y Oficiales, y se descubrirán los retratos de tres valientes que supieron morir en el cumplimiento de su deber, cuando la patria reclamó sus servicios. Se trata del capitán Federico Caloca y de los tenientes Miguel Hidalgo y Ponce de León, cuyos retratos quedarán para siempre en la sala de Estandarte, para recordar a los póstumos cual es el tipo y el carácter del verdadero soldado.

El programa que se ha arreglado para el acto, el cual será presidido por los señores generales de división Huerta y Eugenio Rascón y general brigadier Guillermo Rubio Navarrete, es muy ameno, y se compone de asaltos a sable, luchas greco-romana y del cabo, gimnasia sueca y números selectos, tanto literarios como musicales.

Hablaremos aun cuando sea someramente, de los tres oficiales cuyos retratos se descubrirán mañana, dando a conocer su vida como militares y su muerte gloriosa.

EL CAPITAN CALOCA

Fué alumno del Colegio Militar, y tanto por su vastísima ilustración y claro talento, como por sus grandes dotes morales, era bien querido por todos los oficiales y soldados del Ejército. Unía a una gran energía, una caballerosidad exquisita y un trato finísimo. Era, en suma, un Cyrano de Bergeras, que tenía un espíritu batallador y valentía a toda prueba.

Cuando la rebelión orozquista cundió en el Norte y el general Huerta se dispuso a emprender la campaña, fué el capitán Caloca de los primeros en alistarse, no precisamente por que sus convicciones lo llevaran a defender a un gobierno con el cual tal vez no simpatizaba, sino "por nombrarse, valga la frase. Cuando un amigo suyo, poco antes de su partida, le preguntó por qué iba a batirse, contestó sencillamente: "Por el penacho, camarada."

Y se batió coom un león. Asistió a todas las grandes batallas que dirigió el general Huerta. En Rellano, for-

(Sigue en la 3a. plana col. 6a.)

Queen Quality
CALZADO

Las modas de calzado cambian casi tanto hoy en día como las modas de trajes. El tacón extremadamente alto está ahora muy en boga. El modelo que ilustramos es solamente uno de la gran variedad de choclos y zapatillas que podemos ofrecerle con esta clase de tacón.



Pida catálogo a EL BORCEGUI antes de comprar sus zapatos en otra parte.

Agencia Exclusiva
"EL BORCEGUÍ"
3a. de Bolivar 23 (antes Coliseo Nuevo !)
LUCAS LIZAUR
México, D. F.

También lo venden los siguientes comerciantes en la República

ARTURO ZAVALA, MÉRIDA, YUC.
M. RUIZ Y CÍA., VERACRUZ, VER.
DAMIÁN ABAD, TAMPICO, TAMS.
FABIÁN ALONSO, GUADALAJARA, JAL.
A. B. CULVER, AGUASCALIENTES
JOSÉ FELIPE ESTRADA E HIJO, CAMPECHE, CAMP.
A. CHAURAND Y CÍA., CELAYA, GTO.
"EL NUEVO MUNDO" S. A., CHIHUAHUA, CHIH.
QUINTANA Y HACES, CIUDAD VICTORIA, TAMS.
Z. SAUCEDO, COLIMA, COL.
LÓPEZ Y CÍA., SUCRS., CÓRDOBA, VER.
WENCESLAO BATIS, DURANGO, DGO.
MARCOS READES, GUANAJUATO, GTO.
OLLIVIER HNOS Y CÍA., JALAPA, VER.
I. MONTES DE OCA É HIJOS, LEÓN, GTO.
ADRIÁN SPITALIER, OAXACA, OAX.
HERLINDO H. SALAZAR, ORIZABA, VER.
F. GARCÍN Y CÍA., PACHUCA, HDGO.
J. M. MONTERDE, PUEBLA
GARCÍA, PÉREZ Y CÍA., S. EN C., QUERÉTARO, QUER.
M. LEGUINECHE Y CÍA., SALTILLO, COAH.
CUETO Y CÍA., SAN CRISTOBAL DE LAS CASAS, CHIAS.
ENRIQUE HUERTA, SAN LUIS POTOSÍ
A. FERRAT, TOLUCA, MEX.
COMPAÑÍA MERCANTIL DE TORREÓN, TORREÓN, COAH.
ENRIQUE AUDERT, ZACATECAS, ZAC.
VDA. DE NEMORIO GALINDO, ACÁMBARO, GTO.
ZACARÍAS MÉNDEZ Y HNO., MONTERREY, N. L.

Thomas G. Plant Company, Fabricantes, Boston, Mass., U.S.A.

El procurar un desarrollo normal de tejido óseo, es uno de los cuidados que no se deben desatender en el niño de pecho si no queremos exponerle al raquitismo, tan temido de las madres. A fin de evitar este peligro, hay que prestar atención especial a la alimentación, la cual debe satisfacer todas las necesidades del organismo infantil, dándole con tal objeto un alimento como "Kufeke," caso de que no le puede amamantar su madre o una nodriza.

"Kufeke" contiene la cantidad conveniente de principios minerales y albuminoideos que se requieren para la formación de los músculos y de los huesos.



Sin competencia!

A precios muy baratos suministramos: Bicicletas y todos sus accesorios
Máquinas de coser y accesorios
Máquinas parlantes y discos (en todas las lenguas)
Aparatos fotográficos y accesorios
de construcción irreprochable,

así como toda clase de artículos de la Pequeña Industria alemana, como relojes, objetos de oro, aparatos eléctricos objetos de piel y papel, ferretería y objetos manufacturados, armas, porcelana y utensilios de escritorio, etc.

Pida Ud. nuestro catálogo en otras idiomas, que se le remite gratis y franco de porte. El enorme consumo de nuestros productos explica nuestra baratura y enorme capacidad potencial.

Su compra barata en nuestra Casa aumenta sus ganancias.

Millares de referencias de todos los países del mundo á disposición de quien las solicite. Casa exportadora, fund. 1868.
M. Llomann, Berlin C. 25.



BÜSSING
Camiones y Omnibus Automóviles
Exportación á todos los países
H. Büssing Export Bureau Hamburg Minkebergstr. No 19

ELIXIR MORRHUALTA COMPUESTO

DEL DR. ULRICI—New York.

Poderoso antiséptico, fortificante general y pulmonar; compuesto con los más modernos y activos principios con que cuenta hoy la medicina y que la ciencia ha producido para sustituir las antiguas Emulsiones y otros preparados que afectan ó irritan las vías digestivas, produciendo además otros trastornos que se han evitado por la experiencia y estudio con el ELIXIR DE MORRHUALTA COMPUESTO Ulrici de gran poder digestivo, agradable sabor y absorción tan rápida que en poco tiempo despierta el apetito, fortalece y ayuda á dominar las Afecciones de las vías respiratorias, Estados Catarrales de las mismas, Afecciones pulmonares, Tisis, Bronquitis, Ronquera, Faringitis de los fumadores, Asma, Resfriados, Grippe, Escrófulas, Raquitismo, Debilidad General y de los Huesos.

Bajo su uso también desaparece la fiebre, sudores nocturnos de los tísicos, Tos, Expectoración, el Sueño se normaliza y detiene la Tisis en el primero y aun en el segundo período, iniciándose además el aumento de peso y reanimando, restableciendo y fortaleciendo el pulmón; produce fuerza vital, enriquece la sangre, fortalece el sistema nervioso y da vigor é inmediata energía al enfermo postrado ya por tan debilitantes afecciones.

Ulrici Medicine Co., New York.

INJECCION BROU

PRESERVATIVA INFALIBLE

CURACIÓN rápida, cierta y sin peligro de los Flujos antiguos ó recientes. Suprime Sándalo y Copáiba que fatigan el estómago y se descubren por su olor.

29, Rue Richelieu, Paris. Todas Farmacias

Noticias de la Revolución

NUEVA RED TELEGRAFICA EN MORELOS

El señor ingeniero Camilo González, director general de los Telégrafos Federales, celebró ayer en la Secretaría de Guerra, una conferencia con el general Rasgado, en la cual se trató de establecer una red telegráfica en el Estado de Morelos, con el objeto de comunicar entre sí y con la capital del Estado, todos los lugares en donde halla destacamentos de fuerzas federales, haciendo de esa manera más fructífera la campaña, que se ha emprendido contra los zapatistas.

El general Rasgado saldrá probablemente mañana para Morelos, llevando una gran cantidad de municiones que se emplearán en la guerra contra Zapata y su gente.

* * *

SE NOMBRA UN JEFE DE DESTACAMENTO

La Secretaría de Guerra acaba de nombrar al mayor Alberto de la Portilla, jefe de los destacamentos que los hacendados del Estado de Morelos han formado para el resguardo de sus propiedades. Aunque estas fuerzas las pagan los hacendados están bajo el control de la Secretaría de Guerra.

* * *

NUEVO CUERPO IRREGULAR

La Secretaría de Guerra ha concedido autorización al señor Ricardo Zayas Gálvez, para organizar en esta capital un cuerpo de irregulares que operará en el Estado de Zacatecas.

* * *

LLEGO EL GENERAL YARZA

El señor general Alberto Yarza, que fué Gobernador militar del Estado de Tlaxcala, llegó ayer a esta capital y se presentó a la Comandancia Militar, celebrando una conferencia con el Comandante.

Nuevo Gobernador del Canal

Cablegrama exclusivo para EL PAIS. Vía Galveston.

WASHINGTON, junio 3.—El conocido abogado señor Richards Metcalf, íntimo amigo del secertario de Estado, Bryan, acaba de ser nombrado nuevo Gobernador de la Zona del Canal de Panamá. El nombramiento ha causado en general muy buena impresión en los círculos diplomáticos, donde se considera al abogado Metcalf como hombre de un admirable talento organizador.

Llegada de árbitros Americanos

Cablegrama exclusivo para EL PAIS. Vía Galveston.

WASHINGTON, junio 3.—Acaban de llegar a esta ciudad los señores Arthur Thompson, el señor Cuadra, Tassos y Otto Searich, nombrado recientemente árbitros que habrán de decidir las reclamaciones pendientes de súbditos americanos en contra de Nicaragua.

Las sesiones del Comité de Arbitraje tendrán lugar en el Palacio de las Repúblicas Hispano-Americanas.

Las diferencias entre el Japón y los E. Unidos

Cablegrama exclusivo para EL PAIS. (Vía Galveston.)

WASHINGTON, 3 de junio.—El vizconde Chinda, Embajador del Japón en los Estados Unidos, ha manifestado al gobierno americano, que su país ve con agrado la idea del secretario de Estado, Mr. Bryan, a fin de que se sometan a arbitraje las dificultades existentes entre ambos países.

En vista de esto, el gobierno americano se dispone a llevar a cabo dichos arreglos, a la mayor brevedad posible.

Máximo Costillo impone contribuciones

Especial para EL PAIS.

EL PASO, Tejas, junio 3.—El cabecilla Máximo Castillo, que tiene sus fuerzas desparramadas entre Guzmán y Palomas, dominando todo el ferrocarril de noroeste, exigió hoy a la compañía diez mil pesos, amenazando impedir el tráfico destruyendo los puentes, si no se los entregaban.

La Compañía, temiendo la destrucción de la línea entregó en el acto la cantidad solicitada, a fin de evitar conflictos.

Se comenta muy desfavorablemente aquí, el que Salazar no haya batido todavía a Castillo.

EL CORRESPONSAL.

El Gral. Trucy está en Monterrey

El señor general don Fernando Trucy Aubert, de quien se dijo con insistencia que había muerto al ser asaltado el tren en que viajaba, dirigiéndose a esta capital, se encuentra en la ciudad de Monterrey, actualmente, restableciéndose de la enfermedad que le aqueja, y sólo espera que estén listas las comunicaciones ferrocarrileras, para venir a Méjico y ponerse a la disposición de la Secretaría de Guerra. Así nos lo comunica la señora Mariana R. de Trucy Aubert, esposa del general, en un telegrama que nos envía de León, Gto.

Nosotros también hablamos de la muerte del general, por habérsenos dado esos informes en fuente seria, y nos alegramos de que la noticia haya resultado inexacta.

El telegrama de la señora de Trucy es el siguiente:

"León, Gto., 3 de junio.—Señor director de EL PAIS.—Méjico.—Telegrafíame mi esposo, el general Trucy Aubert, que se encuentra bien en Monterrey, esperando restablecimiento de las vías de comunicación para dirigirse a Méjico.—Mariana R. de Trucy Aubert."

Manejos de la Porra en Michoacán

Especial para EL PAIS.

MORELIA, junio 3.—El diputado Domenzáin presentó hoy una moción en el Congreso, en la que pide que estatua de Morelos que se encuentra en la explanada sea trasladada a Uruápam. La moción del diputado citado fué aprobada por la Cámara, pero en cambio la opinión entera critica esta decisión de nuestro Congreso.

—Ha circulado una hoja anónima difamatoria en la que se vierten soeces injurias contra la persona del licenciaro Francisco Elguero. El asqueroso papelucho, de cuya paternidad todo mundo acusa a la porra michoacana, lleva la firma de "Varios Obreros," y como es natural en estos casos, no lleva pie de imprenta.

—Los silvistas propalan la noticia de que el célebre doctor viene sobre esta capital con una fuerte columna del ejército y medio millón de pesos, procedente del empréstito nacional, a pacificar el Estado.

—El prominente Elizarrarás se halla sumamente disgustado e iracundo por lo infructuoso de los trabajos que estaba llevando a cabo, y por haber sido desairado por los españoles de significación, quienes se negaron terminantemente a secundarle en sus enjuagues.

—Por orde nde la Jefatura de Armas han sido conducidos con buena escolta el empleado y secretario de las oficinas de rentas de la tenencia de San Bartolo, del Municipio de Indaparapeo. Los reos están acusados de rebelión y han figurado siempre en el partido silvista.

EL CORRESPONSAL.

El General Díaz no viene a Méjido

Con motivo del cablegrama que un periódico de la capital publicó ayer, en el que se decía que el general Porfirio Díaz se había embarcado en la Coruña rumbo a Méjico, celebramos varias entrevistas con personas que tienen amistad con el anciano ex-presidente, y todas ellas nos manifestaron que no tienen noticias de que el general Díaz piense venir a nuestro país.

Una persona que recibió carta del general Díaz la semana pasada, nos manifestó que tiene la completa certeza de que el general Díaz no vendrá por ahora a Méjico.

Monumento al señor Lic Mariscal

Próximamente, según informes fidedignos, será colocada la primera piedra de un monumento dedicado a la memoria del señor ex-Ministro de Relaciones Exteriores, licenciado don Ignacio Mariscal, el cual se erigirá en el edificio de la propia Secretaría de Relaciones, y su costo, lo solventarán los empleados de la misma.

Esta prueba de gratitud y a la vez de respeto de los empleados referidos, entre los que se encuentran muchos que sirvieron a las órdenes del extinto señor licenciado Mariscal, ha sido favorablemente comentada por todos los empleados y ha encontrado muy buena acogida entre los mismos.

Hoy salieron mil hombres para Manzanillo

Hoy, a las primeras horas de la mañana, salió de esta capital con rumbo a Zacatecas, un convoy militar a las órdenes del coronel Romualdo Sánchez.

En varios carros van seiscientos hombres de los que han aprehendido las fuerzas del general Robles en el Estado de Morelos, así como de los que los diversos jefes militares de otras regiones del país han enviado a ésta en calidad de prisioneros.

La escolta de este tren militar está compuesta de doscientos hombres del nuevo batallón irregular del Distrito Federal, cuyos oficiales recibieron anteayer las espadas, siendo éste, por lo tanto, el primer servicio que prestan los voluntarios de este cuerpo.

Además de estos doscientos soldados, la escolta va reforzada por cien individuos del batallón de Perafán y cien del de voluntarios de Guerrero, haciendo, por lo tanto, un total de mil hombres.

Si al llegar a Zacatecas se considera necesario que los voluntarios acompañen al tren hasta Hermosillo, así lo harán, para lo cual lleva órdenes expresas el coronel Sánchez.

En el tren militar de que venimos hablando, va una sección de artillería ligera de 80 mm., modelo 1903.

El bandolero Villa herido en un combate

Un importante combate se efectuó ayer en el Estado de Chihuahua, entre las fuerzas que componen la columna del coronel Romero y los rebeldes que están bajo las órdenes del famoso bandolero Francisco Villa.

La noticia recibida en la Secretaría de Guerra, dice lo que sigue:

"Chihuahua, 3 de junio de 1913.—Me honro en camunicar que la columna del coronel Romero, en su avance hacia Conchos, tuvo un encuentro entre ese lugar y Camargo con los bandoleros capitaneados por Francisco Villa, habiendo sufrido éstos una derrota, obligándolos a dispersarse en completa confusión."

Agrega el telegrama que está perfectamente comprobado que los bandoleros tuvieron trescientos muertos y que el cabecilla Villa salió herido en el brazo izquierdo.

El señor general Salvador Mercado, jefe de las armas en Chihuahua, que firma el informe, dice que ya se tomaron las disposiciones necesarias para batir a los rebeldes en caso de que éstos pretendan huir a la sierra.

En nuestro servicio cablegráfico aparece también la noticia anterior, agregando que en este combate dirigieron las fuerzas revolucionarias, además de Villa, los cabecillas Chao, Herrera, Fernández y Uranga, habiendo caído prisionero este último, siendo fusilado en seguida.

Se confirma la noticia que dió ayer 'El País'

Consejo de Ministros

(Sigue de la primera plana).

ción al Ejecutivo para pagar la indemnización de tres millones cien mil pesos, al gobierno Chino, de acuerdo con el convenio que hiciera el entonces ministro de Relaciones, licenciado Manuel Calero, que fué ratificado por el Senado más tarde, procedente dicha indemnización de las vidas de súbditos chinos, muertos en Torreón durante la revolución de 1910. II. Tratar sobre la creación de la deuda nacional amortizable de veinte millones de pesos, al cinco por ciento. y III. Aclaración de la distribución de diversas partidas del presupuesto, aprobadas y la manera de emplearlas.

Por último se habló de la pacificación del país en general, acordándose en pronto envío de cierto número de fuerzas hacia el norte, para coadyuvar a la pacificación.

Algunos diarios anunciaron, que se trataría en el Consejo de que damos cuenta, el nombramiento de Secretario de Gobernación, pero preguntado el señor Ministro de Relaciones Exteriores, sobre si se había tratado este asunto, contestó a los representantes de la prensa, que nada se había hablado sobre el particular.

Iniciativa presentada para aumentar trenes eléctricos

(Sigue de la primera plana).

La comisión respectiva del Ayuntamiento que estudia esta moción, está de acuerdo en que se verifiquen los medidores, tal como hoy se hace en el comercio con las pesas y medidas; pero respecto a suprimir el depósito, opina que no puede haber acción oficial en el asunto.

Contesta el concejal Rendón diciendo que los servicios de agua y luz y los servicios higiénicos, son del resorte del Estado, el cual los delega en compañías particulares. Que sería un error, por tanto, pensar que el Estado no podía controlar las estipulaciones de las compañías. Que si él pide que se suprima el depósito, es porque para nadie es un secreto que tal depósito es difícil que vuelva a manos del cliente.

El concejal Rendón refiere que la Secretaría de Fomento tiene casi completa una oficina para la verificación de medidores de gas y luz, y aun para las mismas lámparas incandescentes, y que con poco dinero (veinticinco mil pesos) se mantendría en pie. Por el estado de las finanzas no se pudo incluir en las partidas del Presupuesto la relativa al establecimiento de esta oficina de inspección; pero repito que, por ahora, con veinticinco mil pesos se la puede sostener eficazmente.

Ambos dictámenes quedan de primera lectura. Se ordena que se impriman y distribuyan.

En la misma sesión del Ayuntamiento se acordó dirigirse al Consejo Superior de Salubridad para que suprima las barracas establecidas en la Avenida del Trabajo, cuya falta de higiene es un peligro de epidemia.

Se concedió permiso al concejal Carlos Landa y Escandón para separarse temporalmente de sus funciones con motivo de su viaje a Europa.

BATOPILAS FUE TOMADA POR LUIS CASTRO

Las últimas noticias llegadas de Chihuahua, dan cuenta de que el importante mineral de Batopilas, uno de los más ricos de ese Estado, fué tomado por los rebeldes capitaneados por el cabecilla Luis Castro, después de sostener un ligero combate con la guarnición.

Evitad Operaciones



Las mujeres no debían someterse á operaciones quirúrgicas sin antes probar lo suficiente el Compuesto Vegetal de la Sra. Lydia E. Pinkham. Considerad qui casi toda operación que se practica á las mujeres en los hospitales ha sido hecha necesaria por descuidos de ciertos síntomas como irregularidades y desvíos. Es muy cierto que los males propios del sexo pueden llegar á un estado en que la operación sea el único recurso posible, pero muchas señoras han sido curadas por

El Compuesto Vegetal de la Sra. Lydia E. Pinkham

después de creerse que sólo con una operación sanarían.

Cienfuegos, Cuba.—"Por muchos años he estado enferma; tenía un tumor, caída de la matriz, hemorragias y el corazón casi no latía. Era mi creencia no encontrar salvación para mí. Entonces ví uno de los libritos de la Sra. Pinkham y me decidí á hacerle una consulta. Seguí sus direcciones y 4 frascos del Compuesto Vegetal de Lydia E. Pinkham me sentaron maravillosamente. Al presente encuéntrome en perfecta salud, y mi enfermedad y los sufrimientos de antes han desaparecido. No puedo reunir palabras para concertar á Ud. mi agradecimiento por el socorro que me ha proporcionado con sus maravillosos remedios y consejos valiosos." —CONCEPCION PRIETO, Vda. de Abreu, Cienfuegos, Cuba.

Por treinta años ha sido el Compuesto Vegetal de la Sra. Lydia E. Pinkham el mejor remedio para los males femeninos y ha devuelto la salud á miles de mujeres.

Si está Ud. sufriendo alguna de estas enfermedades y desea un consejo especial, escriba confidencialmente á Lydia E. Pinkham Medicine Co., Lynn, Mass., E. U. de A. Su carta será abierta, leída y contestada por una señora y considerada estrictamente confidencial.

¡Escuela de Risa!

Un tenor italiano ha fundado una escuela de risa.

¿Sabéis por qué?

Pues sencillamente porque la mayor parte de los hombres no saben reir.

El tenor este ha estudiado a fondo la risa, no sólo desde el punto de vista estético, sino también en el orden internacional.

¿Sabéis lo que ha descubierto el hombre? Que la risa del alemán es sonora e inmotivada; la del inglés, fría, desdeñosa; la del austriaco, fácil y elegante; la del belga, frecuente e ingenua; la del yanqui, estruendosa.

Nos quedamos a obscuras respecto a otras risas de gran circulación.

El tenor italiano nada nos dice de cómo se ríen los rusos, los italianos, los españoles, ni los búlgaros, que ahora están de tanta actualidad.

El tenor sólo garantiza las risas anteriormente catalogadas.

Y añade, previamente documentado, que los franceses, desde hace algunos años, ríen cada vez menos; en cambio, los belgas, se mueren de risa en proporciones aterradoras.

En Bruselas se vive en perpetua carcajada.

Es de suponer que el profesorado de la nueva escuela ideada por el tenor italiano se forme con individuos de nacionalidad belga.

¿Quiénes con mejores títulos para desempeñar las cátedras de esta Universidad de la risa?

Ignoramos cuál sea el plan de enseñanza; pero es de suponer que los alumnos tendrán derecho a optar, entre las risas internacionales, por la que mejor se acomode a su temperamento, y unos se matricularán en la risa fácil y elegante de los austriacos; otros, en la fría y desdeosa de los ingleses; otros, en la estruendosa de los yanquis. y así todo derecho.

La educación será teórica y práctica, dividida en dos grupos de enseñanza.

En el primero aprenderán los alumnos la doctrina del tenor en las obras que declarará de texto el original inventor; en el segundo harán ejercicios prácticos de risa ante un jurado competente.

Un licenciado en la facultad de la filosofía de la risa, será de un modernismo admirable.

¡Y quién sabe si en lo porvenir, para desempeñar algunos cargos, llegará a pedirse el título de bachiller o licenciado en risa!

Con la flamante idea del tenor italiano se impone la reforma del refrán francés:

"Reirá bien quien ría el último."

Ahora se dirá:

"Reirá bien quien haya estudiado con el tenor italiano."

- La Mezquita de las Rosas -

(Escrito especialmente para EL PAIS, por el Marqués de San Francisco).

Puede decirse que la atención del mundo entero está fija en la legendaria Constantinopla, a la cual los Balkanes no se atreven a atacar debido a la Diplomacia Europea que no consiente en que los turcos sean definitivamente expulsados del continente.

La ciudad de Constantinopla, como todo el mundo sabe, fué conquistada por Mahomet II en 1453, en medio de episodios trágicos, uno de los cuales queremos recordar.

Cerca de Aghia Kapon, al pie de la colina sobre la cual se yergue la mezquita del Sultán Solimán, hay una vieja iglesia, poco conocida, y cuya soledad invita a evocar cosas pasadas. Aghia Kapon, en el idioma compuesto con que los conquistadores de Constantinopla, substituyeron la noble lengua de los helenos, quiere decir Puerta Santa, y la iglesia cercana a esta puerta, se llama hoy en día la Mezquita de las Rosas.

Esta iglesia estaba consagrada a Santa Teodosia, y la cristiandad de Oriente celebraba su fiesta justamente el terrible 29 de mayo de 1453, cuando el Sultán Mahomet II entregó la antigua y encantada ciudad del Emperador Constantino a la barbarie que formaba su ejército.

Como a las dos de la tarde de ese nefasto día, se escuchó un ruido horrible por la Puerta Santa, en donde luchaban los últimos defensores de la ciudad imperial. Era como el rugido del trueno alumbrado por trágicos relámpagos.

La agonía del Cristianismo helénico, abandonado por la Europa, a las hordas asiáticas, y abrumado por la irresistible invasión de la barbarie musulmana, fué la más espantosa escena de todas las que los hombres de esa siniestra época presenciaron. Fué el desplome de todo un mundo.

Efecto de formidable reacción rompiéronse los diques que desde las guerras de los Medos se habían levantado contra las razas asesinas, y las olas de muerte se precipitaron sobre la civilización: tragedia terrible que tuvo magnífico y resplandeciente escenario.

El Emperador Constantino XI, se hallaba en la brecha. Revestido con sus doradas armaduras, parecía la efigie de San Jorge que el arte de los antiguos evangelistas delineó en los folios de pergamino de breviarios y misales; y blandía con terrible ademán su poderosa espada contra la muchedumbre del enemigo que se multiplicaba en torno suyo.

Ante de ponerse, por última vez a la cabeza de un selecto grupo de héroes, había ordenado la defensa en todos los puntos en donde previera que el turco atacaría al ejército imperial, diezmando y consumido ya por los vigores del prolongado sitio. Dos mercenarios genoveses, de reconocido valor, Pablo y Antonio Bochiardi, hermanos gemelos, mandaban la guardia de la Puerta de Andrinópolis; el intrépido jefe de los arqueros de Creta, Teodoro Caristios, defendía el barrio de Caligaria; y al Baylío de Venecia, Jerónimo Minotto, fué confiada la defensa del palacio imperial. El Cardenal Isidoro, legado del Papa Nicolás V, venerable prelado a quien tan trágicas circunstancias convirtieron en valiente guerrero, había escalonado sus tropas sobre la ribera del Bósforo y, en el interior de la ciudad, Demetrio Cataconzenos y su yerno Nicéforo Paleólogo rodeaban la iglesia de los Santos Apóstoles, para defender los sarcófagos de los Emperadores de Oriente.

Mientras tanto, Notaras, Gran Almirante del Imperio, que abandonara su flota inutilizada por el bloqueo, había desembarcado sus compañías a las órdenes del veneciano Contarini y de Pedro Juliano, Cónsul de los Catalanes.

* * *

Las rosas de primavera, maravillosamente abiertas en las riberas del Bósforo habían florecido más bellas que nunca en aquellos jardines orientales, y mientras que el Sultán de los turcos, para dar el asalto final, hacía avanzar hasta la brecha sus infantes, su caballería y los enormes cañones que le construyera un renegado llamado Orban, los jóvenes y niñas de Bizancio cortaban flores y hacían guirnaldas para celebrar la fiesta de Santa Teodosia.

En efecto, los habitantes de Constantinopla habían dejado a su heróico emperador y algunos mercenarios el cuidado de defender sus hogares amenazados y su honor en peligro. No comprendieron el horror de la desesperada situación sino hasta el último momento, cuando los turcos se desbordaron dentro de la ciudad, y al grito de "Alah! Alah!" degollaban a todos los hombres que encontraban a su paso, reservando a las mujeres y a los niños para el cautiverio. Constantino, no queriendo sobrevivir al desastre, dejáraso matar en la brecha y el Sultán recorría a caballo la infeliz Bizancio en la exultación de su terrible victoria.

Las iglesias fueron invadidas, profanados los altares. Por todos lados las desdichadas víctimas, después de levantar los brazos al cielo implorando un milagro, tuvieron que entregar sus manos a las cadenas, sus mejillas a las bofetadas, y sus gargantas al filo de las cimitarras.

Cuando los asesinos penetraron en la iglesia de Santa Teodosia, encontraron el suelo cubierto de rosas y entre guirnaldas floridas que pendían de las bóvedas y muros, una procesión que cantaba cánticos de misericordia. Ni lo indefenso de los ancianos sacerdotes, ni la pureza de las monjas, ni aún la inocencia de los infantes de coro, pudo detener aquella horda, ávida de sangre.....

Cuando el sol que alumbró aquella horrible jornada, sepultábase en el ocaso de púrpura y de oro, todo había callado en la desolada iglesia, y sólo brillaba en el crepúsculo el oro de las cruces y la púrpura de las rosas ensangrentadas.

Hé aquí por qué la iglesia de Santa Teodosia se llama, hoy en día, la mezquita de las rosas.

El Marqués de San Francisco.

A EL LE DEBO LA SALUD

Canet-du-Luc (Var 27 de junio 1903.—Señor.—He recibido el paquete postal conteniendo las tres cajas de Pastillas del doctor Belloc, así como también los 6 frascos; por lo que le doy las gracias.

Este carbón me ha devuelto la salud y espero curar por completo. Firmado: M.



El uso del Carbón Belloc en polvo o en pastillas, basta en efecto, para curar en pocos días los males del estómago, aún los más antiguos y rebeldes a cualquier otro remedio. Produce una sensación agradable en el estómago, excita el apetito, acelera la digestión y hace desaparecer el estreñimiento. Es soberano contra la pesadez del estómago después de las comidas, contra las jaquecas resultantes de malas digestiones, acedías, eructos y todas las afecciones nerviosas del estómago y del intestino.

POLVO.—El medio más sencillo de tomar el polvo de Carbón Belloc, es diluirlo en un vaso de agua, pura o azucarada, que podrá beberse en una o varias veces. Dosis: una o dos cucharadas grandes después de cada comida.

PASTILLAS BELLOC.—Las personas que lo prefieran, podrán tomar el Carbón de Belloc bajo la forma de Pastillas Belloc. Dosis: una o dos pastillas después de cada comida y tantas cuantas veces el dolor se manifieste. Con las Pastillas se obtienen efectos tan seguros como con el Polvo, e igualmente, la curación.

Basta poner la pastilla en la boca, dejarla desahacerse y tragar la saliba.

EN VENTA EN TODAS LAS FARMACIAS.

Nota.—Se ha tratado de imitar el Carbón Belloc pero sin resultado, pues las imitaciones son enteramente ineficaces por su mala preparación. Para evitar todo error fijarse bien en la etiqueta lleva el nombre de Belloc y exigir sobre la misma las señas del laboratorio: Maison L. FRERE, 19, rue Jacob, París.

Tejamaniles del País de Primera Clase

MADERAS AMERICANAS,
DUELA, PINOTEA, ENCINO,
AVELLANO, ETC., ETC.

GRANDES EXISTENCIAS DE TODAS CLASES DE MADERAS

COMPAÑIA MEXICANA MANUFACTURERA DE MADERAS, S, A

Esquina Atenas y Limantour, México, D. F.

EL NUMERO DE PIEZAS DE ARTILLERIA SERA TRIPLICADO PARA QUE LA PAZ RENAZCA

ESTAS PALABRAS FUERON DICHAS POR EL SR. PRESIDENTE EN LA HERMOSA FIESTA DEL PRIMER REGIMIENTO

La Batalla de Rellano Demostró que la Artillería es el Arma de Combate por Excelencia

LA SOCIEDAD SABRA RECOMPENSAR EL HEROISMO DE LOS QUE HAN MUERTO CUMPLIENDO SU ELEVADA MISION



...na fiesta cordial, amable, como todas las fiestas de los oficiales mexicanos, en las que reina la alegría más ..., fué la verificada ayer en el cuartel del primer regimiento de artille...

Aprovechando los organizadores la ...rtunidad de la imposición de distintivos, por valor y abnegación, á los ...dados del regimiento que se han distinguido en las campañas del Norte ...el Sur, se proyectó una fiesta sen... que fué presidida por el señor ...sidente de la República.

...l jefe del Regimiento Coronel An...lo Monter, ayudado del Teniente ...ronel Enrique González y del Mayor ...ancisco Osorno, acordaron inaugu... la sala de oficiales y la sala de ...deras con motivo de esta solemni..., nombrando para apadrinar el ac... al señor General Victoriano Huerta, Presidente de la República, al General de División Eugenio Rascón, antiguo jefe del regimiento y al General Guillermo Rubio Navarrete y formande con este motivo un bonito programa que ya publicamos con anterioridad.

La fiesta principió á las 11.30, que llegó el señor Presidente de la República, acompañado del señor Ministro de la Guerra, siendo recibido por los Generales Rascón y Rubio Navarrete, que ya se encontraban presentes y con los acordes del Himno Nacional tocado por la Banda de Artillería.

Los soldados del Regimiento, vistiendo de gala y portando sus armas, formaban valla en el interior del cuartel, haciendo los honores de ordenanza al Primer Magistrado que tomó asiento en el estrado colocado en el fondo del gran patio bajo un elegante dosel de peluche.

Las personas que tomaron participación en la fiesta y que figuraban con un número en el programa, desempeñaron á satisfacción su cometido. El Mayor Osorno y el poeta Alberto Herrera, pronunciaron, el primero, el discurso oficial lleno de recuerdos y de frases encomiásticas para sus compañeros muertos en campaña que pertenecieron al Regimiento, como el Capitán Caloca y otros muchos que deben figurar en el libro de oro del Regimiento. El señor Herrera pronunció una poesía exaltando la abnegación y el patriotismo del soldado.

Algunos números del programa estuvieron encomendados á los soldados, como la gimnasia sueca, la lucha del cable, las pirámides y el juego de la bandera, que desempeñaron á satisfacción demostrando su buena disposición y enseñanza para estos ejercicios, de agilidad y de fuerza, siendo estrepitosamente aplaudidos.

Al terminar los números del programa el señor Presidente acompañado de los generales y jefes presentes visitó la sala de Banderas, alabando el buen gusto del decorado que ostenta, pasando en seguida á la sala de Estandartes, en donde se ofreció un lunch en su honor.

A pedimento de los oficiales presentes, el señor Mayor Corral, tomó la palabra para dar lectura á una carta que en época lejana, y con motivo de los triunfos alcanzados en la campaña del Norte por la División del General Huerta, dirijió al General Rafael Eguía

(Sigue en la 5a. plana Col. 4a.)

LAS SESIONES EXTRAORDINARIAS SON PROPICIAS A LAS AGITACIONES

EN PARIS SE FIRMARA EL CONTRATO DEL EMPRESTITO

Representará al Gobierno el Sr. D. Luis de la Barra, Agente Financiero en Londres

El Departamento de Hacienda acaba de cablegrafiar á nuestro Agente Financiero en Londres, señor don Luis de la Barra, dándole instrucciones á fin de que se translade prontamente á París, á fin de firmar en representación del Gobierno mexicano, con el Banco de París y de los Países Bajos, el contrato relacionado con el empréstito cuya minuta ha sido ya firmada aquí por el señor Ministro de Hacienda y el representante de aquella institución, según informamos oportunamente.

Agencia Hispania.

LONDRES, Junio 4.

De buena fuente se sabe que el empréstito mexicano será firmado dentro de breves días, haciéndolo en representación del Gobierno del Presidente Huerta, el señor Luis de la Barra, Agente Financiero de México en Londres.

ES UN ERROR POLITICO LA NUEVA CONVOCATORIA

EL DIPUTADO MOHENO OPINA QUE EN EL NUEVO PERIODO LEGISLATIVO SE RESOLVERAN GRAVISIMOS PROBLEMAS

—¿Qué opina usted—preguntamos ayer al señor diputado don Querido Moheno—acerca de la resolución tomada en el último Consejo de Ministros, para convocar al Congreso á un período extraordinario de sesiones?

—Que es un error político,—repuso, —y cuando le invitamos para que se sirva ampliar su opinión, hizo las declaraciones que transcribimos.

EL PERIODO EXTRAORDINARIO Y LA PRORROGA DEL ORDINARIO

"El carácter esencial de las sesiones extraordinarias es que no tienen fecha fija para terminar, aunque técnicamente son de programa rígido é inflexible; mejor dicho, de "orden del día" y "de enterado", al revés de la prórroga de sesiones, que aunque no tiene "orden del día", sino que admite el estudio de toda clase de asuntos, es por un período fijo y dentro de cierto límite improrrogable.

Los políticos inexpertos piensan que para un Gobierno poco fuerte es prefe...

(Sigue en la 8a. plana Col. 4a.)

POR QUE NO ACEPTO SU CANDIDATURA EL LIC. DE LA BARRA

Frente á los Intereses Generales hay que Olvidar Toda Consideración Personal

En una entrevista que se dignó conceder anoche á un representante de EL IMPARCIAL, el señor Ministro de Relaciones Exteriores, preguntado qué fué acerca de la versión que desde hace días corre como válida, de que saldría á ocupar el puesto de Ministro en París, el respetable funcionario, se dignó contestarnos, exponiendo las siguientes declaraciones:

"Nada he decidido todavía acerca de este punto. Como usted sabe, el móvil que me guió para determinar, de acuerdo con el señor Presidente Huerta, mi salida del país, tan pronto como queden resueltas las cuestiones capitales, pendientes en mi Secretaría, fué el de evitar una desunión, inconveniente en estos momentos, en grupos, que deben de estar unidos para la propia lucha electoral.

(Sigue en la 5a. plana Col. 3a.)

URUAPAM NO HA SIDO TOMADO POR RENTERIA

Los Sublevados Atacaron la Plaza pero Fueron Rechazados por la Guarnición

En fuentes particulares y en algunas oficinas del Gobierno, se hablaba ayer de que la población de Uruápam, había caído en poder de las fuerzas de Luviano y Rentería, quienes habían entrado á la población citada después de haber batido á la escasa guarnición.

Con el fin de investigar lo que hubiera de cierto en los rumores de que se trata recurrimos á varias oficinas del Gobierno, pero en ninguna de ellas se nos dieron noticias exactas, sino que por el contrario en algunas se decía que no la habían tomado, en otras que la noticia era falsa completamente, y por último, en una subsecretaría fuimos informados de que la plaza de que se trata no había caído en poder de ningún grupo de rebeldes, sino que en sus inmediaciones se había librado un combate cuyo resultado fué adverso á los asaltantes.

EL GRAL. OJEDA AUN NO EFECTUA SU AVANCE

Espera á las Tropas del General Medina Barrón para Copar á los Rebeldes

Especial para EL IMPARCIAL.

NOGALES, Arizona, Junio 4.

Procedente de Hermosillo llegó otro tren á Nogales conduciendo un aeroplano rumbo á Cananea, con objeto de repararle los últimos desperfectos que sufrió durante los vuelos efectuados en Ortiz. Se asegura que es la tercera vez que se descompone el aparato, confirmándose más la creencia de que no le será resultado en la campaña.

Corre la versión de que se dirige á esta capital el cabecilla rebelde Cabral, así como también de que en Hermosillo fueran fusilados el Coronel Moreno y algunos otros oficiales que junto con él fueron capturados en la toma de Cananea. Esta versión no ha

(Sigue en la 2a. plana col. 1a.)

FUE ACORDADO EL PARO GENERAL EN PROGRESO

En Cuanto Lleguen Trabajadores Extranjeros se Suspenderán las Labores

Por telégrafo para EL IMPARCIAL

MERIDA, Yuc., Junio 4.

Las sociedades obreras de resistencia celebraron anoche una gran asamblea, acordándose el paro general que comenzará tan pronto como venga gente extraña á desempeñar el trabajo de los huelguistas de Progreso. La señal convenida para la iniciación de la huelga será pitazos prolongados de los trenes y de las fábricas.

Los obreros están firmes en sus propósitos y han hecho circular sueltos terribles en contra del banquero, señor Avelino Montes.

Los huelguistas de Progreso observan mucha prudencia, pues la correspondencia que llegó en el vapor americano procedente de la Habana, fué desembarcada gratuitamente por ellos.

Sigue en la 2a. plana, col. 5a.

¿MATAMOROS CAYO EN PODER DE LOS REVOLUCIONARIOS?

ASI LO PARTICIPA EL JEFE DE HACIENDA DE AQUELLA CIUDAD

PARTE DE LOS DEFENSORES DE LA PLAZA PASARON LA LINEA DIVISORIA ANTE EL PELIGRO DE SER COPADOS Y EL RESTO SIGUE COMBATIENDO YIGOROSAMENTE

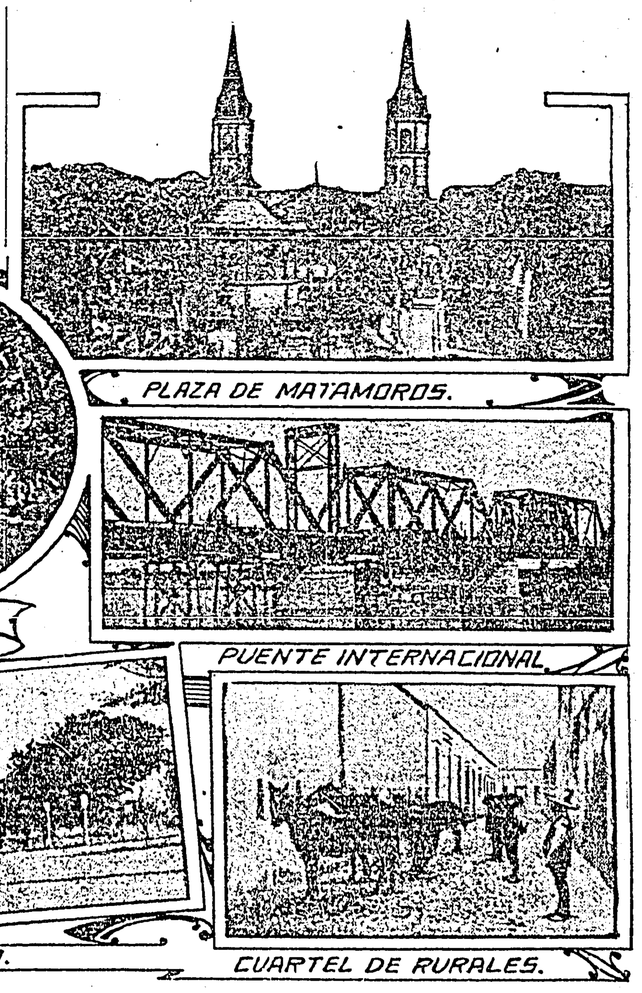

El Jefe de Hacienda en Matamoros telegrafió ayer al Departamento de ese ramo, participando la caída de la plaza en poder de los rebeldes, así como la salvación de los fondos que estaban á su cargo y los cuales translado á Bronswille.

Por el hecho de haber quedado la citada plaza fuera del dominio del Gobierno de la Federación, será clausurada su Aduana.

EN MATAMOROS AUN SE SIGUE COMBATIENDO.

Absolutamente no se tienen detalles sobre la suerte que haya corrido la importante plaza de Matamoros, pues mientras en público se afirma que la población cayó antes de anoche en poder de los rebeldes, oficialmente se desmiente asegurándose que hasta ayer seguía combatiéndose encarnizadamente.

Pero las últimas noticias que ayer se recibieron sobre la situación de

(Sigue en la 2a. plana Col. 6a.)

HOY, PROBABLEMENTE, SE RESOLVERA LA CRISIS MINISTERIAL

SE REUNIRA MAÑANA LA C. PERMANENTE DEL CONGRESO

Aún no se ha Recibido la Iniciativa para Convocar á Sesiones Extraordinarias

Todavía ayer no se recibía en la Cámara de Diputados la iniciativa acordada en el último Consejo de Ministros, para convocar al Congreso á un período extraordinario de sesiones.

La Comisión Permanente se reunirá mañana, y entre los asuntos que resuelva figurará preferentemente tal iniciativa, y de aprobarse, según nos informaron algunos señores Diputados miembros de aquélla, el nuevo período de sesiones se iniciará el próximo lunes, á fin de evitar que los señores representantes salgan de la capital hacia sus respectivos Distritos.

QUE ASUNTOS SE TRATARAN.

En el período extraordinario de sesiones se tratarán de preferencia dos asuntos relacionados en el Departamento de Hacienda: uno, el relativo al proyecto sobre la creación de la Deuda Nacional Amortizable del 5 por ciento, de 1913, por veinte millones de pesos, de los cuales se debe pagar la indemnización á China, por..... $3.100,000; y otro, la modificación del artículo quinto de la ley que autorizó la contratación del empréstito por veinte millones de libras esterlinas. El inciso que se trata de reformar es el relacionado con la partida de treinta millones de pesos consagrados al aumento de personal, salarios, equipo, armamento, etc., del Ejército. Esta partida fué duramente atacada en la Cámara de Diputados y se trata, según los informes que logramos recoger, de hacer más amplia y determinada la especificación.

...JERON DESALOJADOS LOS REBELDES DE PANUCO

...tendieron Fusilar á Varios de los más prominentes Vecinos de la Localidad

TAMPICO, Tam., Junio 4.

...ecial para EL IMPARCIAL.

...a ciudad se encuentra completa...te tranquila. El tráfico con la po...ción de Monterrey está al corrien... no habiéndose registrado ninguna ...rrupción. Aun no ha sido reanuda... el servicio de trenes con San Luis ...osí, encontrándose por ahora para...do.

...arias partidas de revolucionarios ...merodeaban en días pasados por ...s contornos han sido desalojados ...esos puntos por las fuerzas fede..., no temiéndose un ataque por el ...mento.

...ltimamente ha ingresado mucha ...te al batallón de voluntarios de es...ciudad, constando ya de doscientas ...as. El jefe de las Armas, Coronel ...ero Betancourt ha sido recibido con ...epidito por la gente amante del or...

...as compañías petroleras continúan ...trabajos con toda actividad, no ...biendo suspendido sus operaciones, ...que muy pocos días fueron apre...didos en Ozuluma los hermanos Ze... no y Teodoro Capistrán que salie... violentamente de esta capital, al

(Sigue en la 3a. plana col. 5a.)

EN CONSEJO DE MINISTROS SE DECIDIRA QUIEN DEBE HACERSE CARGO DE LA SRIA. DE GOBERNACION

En fuentes que sin ser oficiales, merecen todo crédito porque son autorizadas y fidedignas en lo que se refiere á la marcha de la cosa pública, se aseguraba ayer que el licenciado Toribio Esquivel Obregón, Secretario de Hacienda, había presentado la renuncia del alto cargo que desempeña, en el Gabinete del señor General don Victoriano Huerta.

Se añadía que la renuncia no sería comunicada de manera oficial, sino en el caso de que fuese aceptada, y de lo contrario se negaría categóricamente, como se negó ayer en la propia Secretaría de Hacienda.

Mañana, según se dice, se celebrará un consejo extraordinario de Ministros, que probablemente resolverá la situación, pues en él se acordará quién deberá ser el Secretario de Gobernación y lo conducente á la dimisión del Ministro Esquivel Obregón.

El licenciado Vera Estañol, por su parte, se sirvió manifestarnos, respecto al rumor de su renuncia, que:

"Es absolutamente inexacto. Mientras disfrute de la confianza del señor Presidente de la República, y después de las muestras inequívocas de apoyo que se ha servido darme la Cámara de Diputados, hoy más que nunca me considero en el deber de llevar adelante la sagrada misión de desarrollar la cultura general del país y en especial de instruir a la raza indígena."

Respecto al rumor de crisis ministerial, nos dijo:

"Que no tiene noticia de que exista tal crisis, pues no adicirió nada relativo á ese hecho en la junta de Ministros que se celebró el martes, ni tampoco lo ha salido por otro conducto."

En la entrevista que el señor Ministro de Relaciones Exteriores concedió ayer á los representantes de la prensa de la capital, manifestó al ser interrogado sobre la renuncia de alguno de los miembros del Gabinete del señor General Huerta, que no tenía noticia oficial sobre el particular.

Una vez más aseguró el señor de la Barra que entre los miembros del Gabinete reina la más grande cordialidad.

PASCUAL OROZCO ESTA DETENIDO EN LA C. DE TORREON

Marchará á Chihuahua Reparando los Puentes Quemados por los Revolucionarios

El General Brigadier de las fuerzas irregulares, Pascual Orozco, que salió de Zacatecas, después de haber desalojado á los rebeldes de la población de Fresnillo, ha tenido que detenerse en la ciudad de Torreón, antes que continuar su avance hacia el Norte.

Orozco ha establecido en Torreón una estricta vigilancia con los servicios militares necesarios, en virtud de que ha circulado la especie de que se espera de un momento á otro una asonada.

Allí permanecerá hasta que lleguen refuerzos, en cuyo caso reanudará su marcha rumbo á Chihuahua, reparando á su paso los puentes quemados y tramos de vía que se hallen en mal estado.

HEMEROTECA NACIONAL
MEXICO

MAQUINA PORTATIL DE ESCRIBIR
BENNETT $38.50.
PESA 2 KILOS.
MIDE 2 x 11 x 5 PULGADAS. $39.60 PORTE PAGADO. GARANTIZA FORTAÑO. PIDASECA TALOGO ILUSTRADO
Sonora News Co. Calle 4. Méx., D.F.

EL IMPARCIAL

---DIARIO INDEPENDIENTE---

"AUTOPIANO"
EL MEJOR PIANO AUTOMATICO.
PIDA UD. PRECIOS Y MAS DETALLES.
UNICO AGENTE.
ENRIQUE DE MUNGUIA
MEXICO, AV. ST. FRANCISCO No. 30-AP. 1425

TOMO XXXIV. NUM. 7.001

Para la publicación de anuncios y réclames, dirigirse á D. C. Goetschel, Avenida del 16 de Septiembre 26. Sus Agentes en Europa, La Société Mutuelle de Publicité, 14 rue de Rougemont—Paris. (8e.)

MEXICO, D. F.—Sábado 7 de Junio de 1913.

SUBSCRIPCIONES:
Por tres meses . . . . . $ 3.00
Por seis meses 6.00
Por un año 12.00

8 PAGINAS VALEN 2 CVOS.

PASCUAL OROZCO SR. FUE FUSILADO POR LOS REBELDES DEL JEFE SURIANO EMILIANO ZAPATA

EL CADAVER DEL CORONEL FRONTERIZO CUELGA, COMO FUNEBRE DESPOJO, DE LAS RAMAS DE UN ARBOL EN EL CAMINO DE TLACHICHILPA



PASCUAL OROZCO (SR)

LOS DEMAS COMISIONADOS DE PAZ FUERON SACRIFICADOS POR LOS HOMBRES DE ALMANZA Y CAPISTRAN QUE, PERSONALMENTE, ORDENARON LA EJECUCION

Por telégrafo para EL IMPARCIAL.
CUERNAVACA, Junio 6.

Pascual Orozco, padre, ha sido ejecutado en unión de los comisionados de paz que se encontraban prisioneros de Emiliano Zapata desde hace tiempo. El cadáver del jefe fronterizo, colgado de un árbol, ha sido hallado en las afueras del mineral de Tlachichilpa. Esta noticia me fué comunicada por una persona procedente de ese rumbo y que vió el cadáver.

El mismo individuo me manifestó que Orozco había estado mandando pedir al administrador de la hacienda de Temilpa varias cantidades de dinero que le fueron facilitadas y que él destinaba á gastos de alimentación. Estas sumas se las proporcionaba el señor Adolfo Martínez.

Refiere que los zapatistas, al mando de Loreto Almanza y Próculo Capistrán fueron los que ordenaron la ejecución. Ya hago las investigaciones

(Sigue en la 8a Plana Col. 5a.)

URUAPAM FUE TOMADA A SANGRE Y FUEGO POR LOS REBELDES

SOLO VOLVERA EN EL CASO DE GUERRA EXTRANJERA

El General Don Porfirio Díaz Pasará el Verano en el Lago de los Cuatro Cantones

Exclusivo para EL IMPARCIAL.
VERACRUZ, Junio 6.

Esta mañana desembarcó en este puerto el licenciado Lorenzo Elizaga, que vino á bordo del vapor francés "Espagne" y á quien entrevisté desde luego. Díjome que el general Porfirio Díaz se encuentra en París, gozando de muy buena salud y que próximamente emprenderá el viaje rumbo á Shoenet, en el lago de los Cuatro Cantones, Suiza, con el objeto de pasar allí el verano.

Me dijo también que el ex-presidente no espera regresar al país hasta que no esté pacificado y que solamente volvería en caso de intervención ó guerra extranjera.

—Anoche el tranvía eléctrico número dos trituró horriblemente al niño Arcadio González, que atravesó la vía en los momentos en que pasaba el motor, huyendo de un perro.

—El administrador de la aduana marítima impuso anoche una multa de quinientos pesos al capitán del vapor inglés "Pussian Prince" porque arrojó petróleo en aguas de la bahía.

—En el vapor español "Reina María Cristina" llegó el cadáver del señor Miguel Chávez, que será sepultado en Córdoba.

EL CORRESPONSAL.

LAS NOTICIAS RECIBIDAS SON GRAVES SIN QUE SE SEPAN DETALLES PRECISOS

TROPAS FEDERALES HAN SALIDO PARA RECUPERAR LA PLAZA A TODO EVENTO

La caída de Uruápam en poder de los revolucionarios ha sido confirmada por un enviado especial que un empleado de correos de Uruápam mandó el señor General Dorantes, que se encontraba en Pátzcuaro.

Las noticias llevadas por este emisario no pueden ser más desconsoladoras: la plaza fué tomada á sangre y fuego por los alzados, los que cometieron todo género de tropelías.

El General Dorantes telegrafió inmediatamente dando aviso oficial de este suceso y al mismo tiempo envió fuerzas para que recuperen la población. Los términos del mensaje enviado por el General Dorantes á las autoridades son en extremo alarmantes.

El señor Antonio Carranza recibió un telegrama fechado ayer en el cual se le decía que Uruápam permanecía en poder de las fuerzas del Gobierno.

El señor Dante Cusi ha enviado á uno de sus empleados, el señor don Carlos Armella, para que le envíe datos exactos de la situación y le dé informes amplios, por los medios más rápidos. También ha enviado á dos emisarios, uno de Ajuno y otro de Pátzcuaro para recibir noticias fidedignas de aquella población.

La caída de Uruápam se sabrá con todos sus detalles en estos días; pero á juzgar por los pocos detalles que se han recibido, es de creerse que en esa población se han desarrollado escenas de alguna gravedad.

LA CONFERENCIA DEL SR. SECRETARIO DE I. PUBLICA

Habló de la Relación que Existe Entre el Derecho Constitucional y el Comercio



SR. LIC. J. VERA ESTAÑOL

Ante un numeroso auditorio, formado en su mayor parte por alumnos de la Escuela de Comercio y algunos profesores de los diferentes centros de enseñanza de la capital, dió anoche, de las ocho y media á las nueve y media, su conferencia, que desde hace varios días había anunciado, el señor Ministro de Instrucción Pública y Bellas Artes, licenciado Jorge Vera Estañol.

Hizo la presentación el señor Rafael Adalid, Presidente de la Sociedad de alumnos de la Escuela de Comercio, anotando algunas consideraciones sobre la ilustración del señor Ministro y de su amor hacia la juventud.

El conferencista — cuyo tema se redujo á las relaciones de nuestro Derecho Constitucional con el Comercio, —principió manifestando al auditorio que aquella no era una verdadera conferencia, sino antes bien, una clase. "Haré cuenta—dijo,—de que en este momento me encuentro frente á los alumnos de Jurisprudencia."

Comenzó dando una idea de lo que se entiende por Derecho Constitucional en sus dos fases; es decir: social é individual.

Después refirió las diferentes transiciones de las leyes comerciales durante la época colonial y de la Independencia, hasta la reforma de la Constitución en 1857; la centralización de dichas leyes, que dió por resultado el derecho exclusivo del Congreso Federal para reformarlas ó cambiarlas, á diferencia de los tiempos en que dependían de las Legislaturas locales. Enumeró, asimismo, las deventajas que so originaban cuando en un mismo país había dife-

(Sigue en la 8a. plana Col. 5a.)

LOS REBELDES PASARON DE CONTRABANDO UNA REGULAR CANTIDAD DE ARMAS

REGRESARAN A SU PATRIA LAS TROPAS FEDERALES

Se Gestiona para que los Soldados que Están en E. Unidos Vuelvan al Territorio Nacional

La Secretaría de Relaciones Exteriores, hace gestiones directamente con la Embajada Mexicana en Washington para que se permita que las tropas federales que están del lado americano, bajo su palabra de honor, puedan pasar desde luego al territorio nacional.

Alguna persona que llegó ayer del Norte, conferenció con el señor Presidente y expuso que la situación de algunos federales es desesperada muy especialmente en Forth Bles.

La Secretaría de Relaciones Exteriores, recibió ayer varios telegramas de los cónsules en el Norte, en que se daba á conocer la situación de algunas fuerzas que habían cruzado la frontera y que solicitaban alimentos y medicamentos. También se dió á conocer por los cónsules, algunos movimientos de tropas en la frontera.

Inmediatamente que el señor licenciado de la Barra recibió los anteriores mensajes, estuvo en la Secretaría de Guerra y conferenció con el señor general Mondragón, sobre éste punto, conviniéndose en procurar mejorar la situación de las fuerzas en el Norte.

ESTO ES LO QUE ESPERABA EL CABECILLA OBREGON PARA PRESENTAR BATALLA AL GRAL. P. OJEDA

Servicio exclusivo.
NOGALES, Arizona, Junio 6.

El tren de Hermosillo salió con algunas horas de retraso, debido á que se encuentra incendiado un puente á setenta y siete kilómetros al Sur de esta población. Una vez que quedó repasado este puente, pudo reanudarse el tráfico. Se ignora quién pueda ser el autor de la destrucción.

Se sabe igualmente que se encuentra interrumpido el tráfico del ferrocarril entre Agua Prieta y Nacozari, por haber destruído algunos puentes de esa vía el jefe Barbaru, quien reclutó cien hombres para operar en favor del Gobierno del General Huerta, y ha estado hostilizando sin cesar á los revolucionarios carrancistas.

Al iniciarse la revolución, Barbaru ocupaba el puesto de administrador del timbre en Nacozari. Fué víctima de los carrancistas que lo capturaron, llevándolo á Agua Prieta, de donde logró escapárseles, pasando á Douglas, y logrando volver á internarse más tarde en el Estado de Sonora, para combatir á los rebeldes.

Anoche lograron los carrancistas introducir una regular cantidad de armas y parque de contrabando. Apenas pasaron éste al otro lado de la frontera, partió para el Sur un largo convoy. Se dice que ésto era lo único que Obregón esperaba para atacar á las fuerzas del General Ojeda, asegurándose que á más tardar el día ocho se trabará el terrible combate que desde hace algunos días viene anunciándose como inminente y que promete ser muy sangriento.

HOY SERA FIRMADO EL CONTRATO DEL EMPRESTITO

Se ha Cablegrafiado Identificando al Sr. de la Barra como Representante de México

La Secretaría de Hacienda se dirigió por cable al Banco de París y de los Países Bajos, con fecha de ayer, identificando al señor don Luis de la Barra, Agente Financiero de México en Londres, quien ha quedado debidamente autorizado para firmar el contrato definitivo del empréstito por... ciento sesenta millones de pesos.

El señor de la Barra, obedeciendo órdenes de la propia Secretaría de Hacienda, se trasladó de Londrés á París, en donde cerrará la operación financiera concertada aquí en la capital entre en señor Paul Rengnet y el Gobierno interino del Presidente Huerta.

Firmado el contrato en definitiva, se procederá á la entrega inmediata de la cantidad por la cual se arregló el empréstito.

EL ROBO AL MONTEPIO LUZ SAVIÑON POR UN GRUPO DE ALTOS EMPLEADOS

LA INICIATIVA DE SES. EXTRAORDINARIAS EN LA CAMARA

Ayer Pasó al Estudio de las Comisiones que Deben Rendir su Dictamen

La iniciativa del Ejecutivo relativa á la convocatoria á sesiones extraordinarias del Congreso de la Unión, fué turnada ya á la Comisión Permanente en la sesión ordinaria de esta, efectuada ayer, se dió cuenta con ella, habiendo pasado para su estudio á las comisiones unidas de Puntos Constitucionales y Gobernación.

Los miembros de dichas comisiones se reunirán desde luego á discutir la iniciativa de referencia y se cree que el dictamen que rendirán será en sentido afirmativo.

La iniciativa dice así:

"El C. Presidente Interino de la República, en acuerdo tomado en Consejo de Ministros, tuvo á bien disponer se dirija á ustedes, como tengo el honor de hacerlo, á fin de suplicarles se

(Sigue en la 3a. plana col. 3a.)

EL DIRECTOR DEL ESTABLECIMIENTO, EN QUIEN SE TENIA PLENA CONFIANZA, HA HUIDO

En estos momentos varios empleados de la mayor confianza del montepío 'M. Luz Saviñón,' se encuentran haciendo un minucioso estudio de los libros de dicha casa de beneficencia, á fin de precisar el monto del robo de que ha sido víctima el referido montepío.

QUIENES SON LOS CULPABLES.

Por las investigaciones hechas, tanto por los empleados del montepío, como por la policía, se sabe que los principales responsables de este robo, que hasta la fecha se hace ascender á la respetable suma de ciento diecinueve mil pesos, son Rafael Toledo, que desempeñaba el cargo de jefe del departamento de almoneda, Ignacio Ormachea, empleado de la depositaría, y el director del montepío, Miguel Palacios y Piña, de los cuales los dos primeros se encuentran ya en poder de la justicia.

COMO SE DESCUBRIO EL DELITO

La reserva guardada por la policía y por los mismos empleados del montepío, nos hicieron ayer dirigirnos á uno de los altos empleados de la misma casa y á otros empleados inferiores, quienes se sirvieron manifestarnos lo siguiente.

La mesa directiva del montepío Saviñón, está integrada por los señores licenciado Carlos Orvañanos y Quintanilla, Manuel Araoz, José Olvera y el licenciado Manuel Dávalos, la que recibió aviso, hará como unos quince días, de parte del director del montepío, Miguel Palacios y Piña, de que se encontraba enfermo, y por lo mismo, no asistiría á su oficina.

Transcurrieron unos cuatro ó cinco días, y como no se presentara ni mandara nuevo aviso, las personas que integran la mesa directiva ordenaron que se hiciera un minucioso registro en los libros y á la vez se hiciera una visita cuidadosa á todos los departamentos, y del estudio y de la visita se vino en conocimiento de que faltaba la cantidad de $119,000.00.

Desde ese momento fueron interrogados los empleados Toledo y Ormachea, quienes quedaron vigilados mientras se presentaba la respectiva acusación en su contra, procediendo más tarde á su aprehensión, la que se efectuó en la madrugada de ayer.

Uno de los jefes de esta institución

(Sigue en la 5a. plana col. 5a.)

FUE DESTRUIDA UNA MADRIGUERA DE ZAPATISTAS

Los Rebeldes Ocupan Extensa Zona en la que hay Todos los Elementos de Vida

Servicio exclusivo.
CUAUTLA, Junio 6.

Las personas que están llegando del rumbo de Tenexpango y que están perfectamente informadas de las correrías de los bandoleros en toda aquella región, me manifiestan que los zapatistas, debido á la escasez de las fuerzas federales en esa parte, han invadido toda la región comprendida desde las inmediaciones de la hacienda de Tenexpango, Jalostoc, Tlayecac, Axochiapam, Tlancualpicán y otros pueblos pertenecientes al Distrito de Chiautla y limítrofes con el mineral de Huautla, y siguiendo hasta llegar á Chinameca, por el Oriente, por San Vicente, San Pablo Moyotepec, Villa Ayala y la hacienda de Coahuixtla, bastante próxima á la plaza de Cuau-

(Sigue en la 2a. Plana Col. 7a.)

¿ZACATECAS ESTA EN PODER DE LOS ALZADOS?

Especial para EL IMPARCIAL.
AGUASCALIENTES, Junio 6.

Acaba de llegar á esta capital la noticia de que la ciudad de Zacatecas cayó en poder de los revolucionarios, que venían amagándola desde hace varios días, y que prepararon el ataque cortando las comunicaciones tanto telegráficas como ferrocarrileras, para impedir que se tuviera noticia de sus movimientos.

Trató de obtener algunos datos en fuentes oficiales aquí, pero no pudo obtener ningunos, ni pude, tampoco, saber detalles acerca del asalto de aquella población. De manera que la noticia no está confirmada. Sin embargo, los rumores de su caída parecen fundados, y se hacen más insistentes á medida que pasa el tiempo.

EL CORRESPONSAL.

MATAMOROS ES EL CUARTEL GRAL. DE LOS REBELDES

Numerosas partidas de rebeldes que operan en la región norte del país han logrado dominar, según se nos informó ayer en fuente verídica, en una extensa zona, principalmente aquella que se encuentra entre Guerrero y Matamoros, por lo que muchas familias que habitaban por esos lugares se han visto precisadas á internarse á territorio americano.

Esta noticia ya es del dominio del Gobierno Federal, pues el Gobernador de Coahuila así lo ha manifestado, en telegrama que dirigió á una de las Secretarías de Estado. Por él se sabe que la plaza de Matamoros sirve actualmente de cuartel general á los rebeldes.

Según tenemos entendido, en el mis-

(Sigue en la 2a. plana Col. 7a.)

FUE ENALTECIDA LA MEMORIA DEL CORONEL LUIS G. MORELOS

EN TRIBUTO A SU VALENTIA Y PATRIOTISMO SE CUBRIO SU SEPULTURA DE OFRENDAS FLORALES

Sencilla, pero sin embargo profundamente significativa, fué la ceremonia fúnebre con que se honró ayer, en el Panteón Francés, la memoria del valiente Coronel don Luis G. Morelos, quien, como ya es bien sabido de todo el público, fué sumariamente fusilado por las fuerzas rebeldes el 6 de Junio de 1911, en Culiacán.

Como lo habíamos anunciado en nuestro número anterior, la ceremonia tuvo lugar á las doce del día en el panteón referido, siendo presidida por el señor Ministro de Justicia, don Rodolfo Reyes, pues los señores Generales Mondragón, Ministro de la Guerra, y don Félix Díaz, aun cuando habían ofrecido honrar el acto con su presencia, no pudieron acudir á la hora señalada: el primero, á causa de haber sido llamado urgentemente al despacho del señor Presidente Huerta, y el segundo, por razones que no pudimos averiguar, siendo por eso representado por el señor Rodolfo Bazall.

Poco antes de darse principio al acto llegaron, en representación del Ejército, los señores Mayor Carlos Bringas y Capitán Jesús Domínguez.

El mausoleo del Coronel Morelos—

(Sigue en la 8a. plana Col. 4a.)



LA SRA. VDA. DE MORELOS Y EL SR MINISTRO REYES, ANTE LA TUMBA DEL CORONEL MORELOS.

RELOJ "JOCKEY"
PRECIO DORADO $2.50
Valor excepcional
GARANTIZADO POR UN AÑO
POR CORREO, $2.75
PORTE PAGADO.
SONORA NEWS CO.
GANTE 4. MEXICO, D. F.

EL IMPARCIAL

- DIARIO INDEPENDIENTE -

"AUTOPIANO"
EL MEJOR PIANO AUTOMATICO
PIDA UD PRECIOS Y MAS DETALLES
UNICO AGENTE.
ENRIQUE MUNGUIA
MEXICO, AV. S. FRANCISCO No. 30-AP. 1425

TOMO XXXIV. NUM. 7.015

Para la publicación de anuncios y réclames, dirigirse á B. C. Goetschel, Avenida del 16 de Septiembre 28. Sus Agentes en Europa, La Société Mutuelle de Publicité, 14 rue de Rougemont—Paris, (8e.)

MEXICO, D. F.—Sábado 21 de Junio de 1913.

SUBSCRIPCIONES:
Por tres meses . . . . . $ 3.00
Por seis meses 6.00
Por un año 12.00

8 PAGINAS VALEN 2 CVOS.

LA COLUMNA DEL SR. GENERAL TELLEZ LLEGO A LAREDO

EL GENERAL P. OJEDA SE APODERO DE "ORTIZ" HACIENDO GRANDES BAJAS A LOS REVOLUCIONARIOS

LAMPAZOS FUE TOMADO POR LOS FEDERALES QUE DERROTARON A 1,300 REBELDES MANDADOS POR EL HERMANO DE DON VENUSTIANO CARRANZA

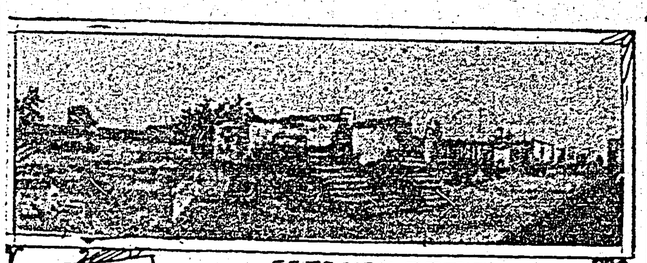

ESTACION ORTIZ.

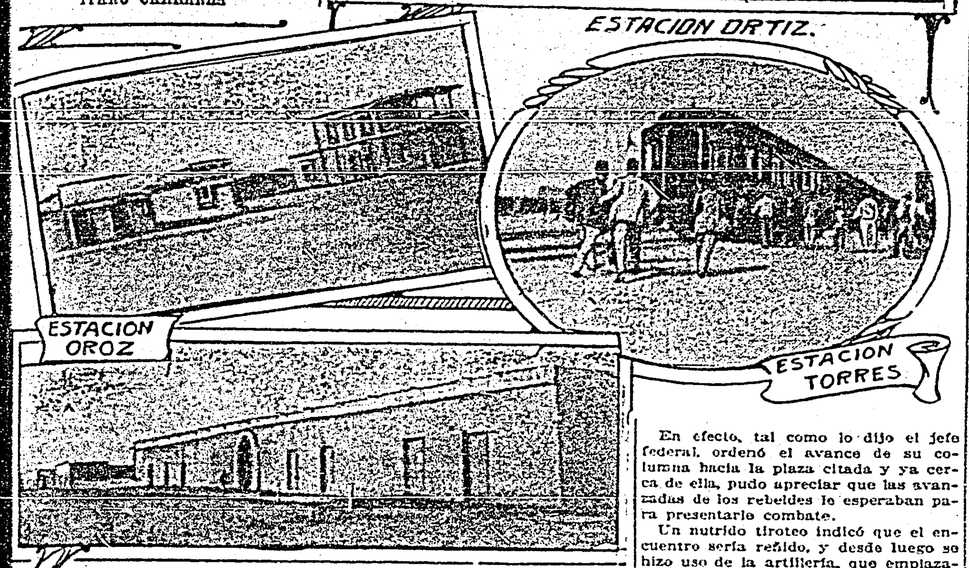

CASA MUNICIPAL DE BACUN.—SONORA.

La expectación pública, desde hace algunos días estaba fija en los movimientos de las columnas diversas que operan en el Norte de la República, y muy especialmente en la del General don Joaquín Téllez, que estaba en situación comprometida desde que salió de Villa Aldama, hace seis días. Por momentos se creyó que este General habría sufrido algún descalabro, sorprendido quizá por los carrancistas; pero no fué así, pues las noticias oficiales que nuestros repórters consiguieron el día de ayer, relatan las victorias del señor General Téllez.

LAMPAZOS FUE RECUPARADA A SANGRE Y FUEGO

El General Téllez á su salida de Villa Aldama comunicó á la Secretaría de Guerra su plan de campaña, manifestando que iba hacia Lampazos con el fin de recuperar la plaza y poder seguir con rumbo al Norte.

En efecto, tal como lo dijo el jefe federal, ordenó el avance de su columna hacia la plaza citada y ya cerca de ella, pudo apreciar que las avanzadas de los rebeldes le esperaban para presentarle combate.

Un nutrido tiroteo indicó que el encuentro sería reñido, y desde luego se hizo uso de la artillería, que emplazada en magníficas posiciones, hizo huir á los rebeldes hacia el Oeste de la población. Más tarde se generalizó el combate, pudiendo el General Téllez llegar hasta el centro de la población, atacando con la misma energía á los carrancistas, que en número de mil trescientos, estaban comandados por Jesús Carranza, hermano de don Venustiano.

Por espacio de algunas horas las ametralladoras hicieron certeros disparos y al terminar el combate, más de

(Sigue en la 8a. plana Col. 3a.)

LEVANTAMIENTO EN LA SERRANIA DE PUEBLA

Estuvieron Repartiendo Proclamas Revolucionarias Invitando á la Rebelión á los Peones de las Haciendas

Una parte de la serranía del Estado de Puebla, ha empuñado la bandera de la rebelión en las primeras horas del día de anteayer, recurriendo desde luego los alzados, que desde un principio eran numerosos, á los procedimientos de siempre, pues que una de sus primeras proezas fué la de quemar algunas de las fincas de campo en que los levantados prestaron no ha mucho tiempo sus servicios como peones de ellas.

MARQUEZ ES EL CABECILLA DE LOS LEVANTADOS

Un individuo conocido con el nombre de Antonio Márquez, ha sido en esta ocasión el encabezador de la re-

(Sigue en la 2a. Plana Col. 7a.)

LOS REBELDES DE SONORA HAN SIDO DERROTADOS POR LA COLUMNA DEL SEÑOR GENERAL D. PEDRO OJEDA

Prensa Asociada.
DOUGLAS, Ariz., Junio 20

Los informes proporcionados por fuentes federales en territorio americano, sobre el combate que se inició ayer entre las fuerzas revolucionarios del cabecilla Alvaro Obregón y la columna del general Pedro Ojeda, acusan un triunfo para esta última.

Según dichos informes, los revolucionarios emprendieron la retirada hacia Hermosillo, después de que las tropas de Ojeda les infligieron una seria derrota, por medio de un hábil movimiento de flanco.

Los miembros de la junta revolucionaria instalada en esta ciudad se niegan á confirmar ó á desmentir las noticias sobre la derrota de Alvaro Obregón. Unicamente declaran que las fuerzas de su mando se retiran en buen orden, destruyendo en su avance hacia Hermosillo los puentes y la vía del ferrocarril, para dificultar la marcha de las tropas del Gobierno.

Prensa Asociada.
DOUGLAS, Ariz., Junio 20.

El ex-Gobernador de Sinaloa, Felipe Riveros, salió hoy de Agua Prieta, después de haber conferenciado largamente con varios jefes del movimiento revolucionario de Sonora.

En esta conferencia, Riveros consiguió que los jefes rebeldes se comprometieran á reclutar un ejército de cuarenta mil hombres para la campaña que habrá de emprenderse en Sinaloa.

Se dice que esto será imposible en vista de las circunstancias difíciles por las que atraviesan los revolucionarios.

ALVARO OBREGON HA CORTADO LA RETIRADA A OJEDA.

Prensa Asociada.
DOUGLAS, Ariz., Junio 20.

La junta revolucionaria de esta ciudad acaba de recibir noticias del sur, en las que se asegura que el jefe Alvaro Obregón ha logrado cortar la retirada de la columna que manda el general Pedro Ojeda, por lo cual éste se verá imposibilitado para replegarse hacia Guaymas.

SON CONTRADICTORIAS LAS NOTICIAS DE ORTIZ.

Prensa Asociada.
DOUGLAS, Ariz., Junio 20.

Son muy contradictorias las noticias que se reciben de Ortiz, sobre la lucha entablada entre revolucionarios y federales.

Sin embargo, parece confirmarse que el combate se inició desde hace dos días en las calles de la población; se dice que los rebeldes se habían hecho fuertes en las principales casas, defendiendo sus posiciones con gran bizarría.

Los agentes del Gobierno de México, informan que el general Pedro Ojeda tomó la ofensiva, atacando á Obregón, el cual dispuso su línea de fuego hoy por la mañana.

Los federales se aproximaron resueltamente hacia las posiciones de los rebeldes durante la lucha que se inició esta mañana, obligándolos á retirarse en dirección de Hermosillo.

Telegrama especial.
(Recibido á la 1.40)
NOGALES, Arizona, Junio 20.

Por rumores que circularon ayer se supo que el combate entre las fuerzas del General Ojeda y el revolucionario Obregón, se había iniciado al Sur de Hermosillo.

Hoy confirmóse plenamente que la batalla ha comenzado, pero se ignora el lugar, creyéndose que es en estación Torres, donde se habían fotificado los rebeldes.

El fuego rompióse el día 18 por la tarde y después de tres horas los rebeldes perdieron dos de sus principales posiciones concentrándose en el resto que aun permanecieron en su poder.

Ayer se reanudó el ataque combatiéndose todo el día y parece que la situación del General Ojeda ha mejorado, por más que los rebeldes con-

(Sigue en la 2a. plana Col. 7a.)

NO SE LANZARA LA CONVOCATORIA A SESIONES EXTRAORDINARIAS

EL LIC. DE LA BARRA VA AL ESTADO DE MEXICO

Solicitó una Licencia para Separarse del Ministerio de Relaciones, la que fué Concedida por el Sr. Presidente

El señor licenciado don Francisco L. de la Barra, Secretario de Relaciones Exteriores, solicitó del Ejecutivo una licencia para separarse temporalmente del cargo de Ministro de Relaciones, con objeto de ir al Estado de México, á ocuparse de los asuntos de ese Gobierno, para el que fué electo constitucionalmente.

El señor de la Barra no se separa de la Secretaría de Relaciones Exteriores y volverá en un plazo relativamente corto, quedando al frente del despacho de este Ministerio el señor Subsecretario, licenciado don Carlos Pereyra.

Interrogado el señor de la Barra por uno de nuestros repórters, sobre la duración de su viaje, manifestó que no podía asegurarlo, pues que depende del Estado de los asuntos del Gobierno á su cargo.

El señor Presidente de la República acordó de conformidad la licencia al señor de la Barra, comunicándoselo desde luego.

ALBERTO I RECONOCE AL GOB.

Hoy en la mañana á las once, será recibido solemnemente en la Salón Amarillo del P. Nacional, el Excmo. señor Paul May, Ministro de Bélgica, quien hará entrega al señor Presidente de la República, de la carta autógrafa del soberano de Bélgica, en que reconoce al Gobierno del señor General Huerta.

El licenciado de la Barra, acompañará al señor May en su visita al Primer Magistrado.

LAS COMISIONES DICTAMINADORAS JUZGAN QUE NO SON DE IMPRESCINDIBLE NECESIDAD

EL DECORO Y EL HONOR NACIONAL ESTAN A CUBIERTO EN EL COMPROMISO CONTRAIDO CON LA REPUBLICA CHINA

"Unico: Dígase al Ejecutivo por conducto de la Secretaría de Estado y del Despacho de Gobernación, que en concepto de la Diputación Permanente, no es de imprescindible necesidad convocar á sesiones extraordinarias al Congreso de la Unión."

Tal es el acuerdo con que concluye el dictamen emitido por las Comisiones de Gobernación y Puntos Constitucionales de la Diputación Permanente, acerca de la iniciativa enviada recientemente por el Ejecutivo para que se convoque á las Cámaras á un período extraordinario de sesiones; dictamen de que se dió cuenta en la sesión efectuada ayer, quedando de primera lectura y el cual subscriben los senadores Ricardo R. Guzmán, Gumersindo Enríquez, Guillermo Olaguíbel y el diputado Carlos Trejo y Lerdo de Tejada.

"SOLAMENTE UNA NECESIDAD INGENTE E IMPRESCINDIBLE..."

Se recordará que la iniciativa de la citada fundaba la necesidad de convocar á sesiones extraordinarias, en la urgencia de que se resolviera el asunto de la Deuda Nacional Amortizable del 5 por ciento, de 1913, en la emisión de su primera serie, por veinte millones de pesos, para que de esta suma cubrir la indemnización á China, por tres millones cien mil pesos, que está pendiente de pago. También se trataba de dar una mayor especificación á la cantidad de treinta millones de pesos, que en el artículo 5o. de la ley que autorizó el empréstito por veinte millones de libras esterlinas, se consagra para el aumento de personal, salarios, equipos, etc., del Ejército.

Las Comisiones, después de asentar

(Sigue en la 2a. Plana Col. 2a.)

QUEDO REANUDADO EL TRAFICO CON LA C. DE ZACATECAS

También la vía á Cuernavaca ha Sido Reparada y los Revolucionarios que Merodeaban por el Ajusco Fueron Dispersados

Ayer en la mañana se recibieron varios mensajes en las Líneas Nacionales de México, comunicando que la línea de esta capital á Cuernavaca, había quedado completamente reparada de las averías que había sufrido y que habían sido desalojados los rebeldes que se encontraban en la serranía del Ajusco, los que impedían que los trenes pudieran hacer el servicio con regularidad.

Igualmente se nos informó que la cuadrilla de trabajadores que salió en días pasados de San Luis Potosí llegó ayer en la mañana hasta la estación de "Charcas," que dista de esa población cerca de 110 kilómetros, habiendo reparado completamente la vía. Es probable que mañana se reanude el tráfico hasta Yanegas.

Se nos dijo que el tráfico con la ciudad de Zacatecas se reanudó ayer después de haber quedado completamente reparada la vía entre ésta y Aguascallentes, habiendo sido reconstruidos todos los puentes que volaron los rebeldes.

UN BARCO MUY SOSPECHOSO

Agencia Hispania.
HABANA, Junio 20.

Esta mañana zarpó de aquí rumbo á aguas mexicanas el vapor "Cienfuegos", llevando á bordo trescientas mil libras de dinamita, catorce mil libras de pólvora y diez mil cápsulas fulminantes.

El "Cienfuegos", á su llegada á la Habana, trató de desembarazarse de tan peligroso cargamento, gestionando que lo recogiera otro barco. Las autoridades se opusieron.

LOS CABECILLAS CHAO Y URBINA AVANZAN SOBRE CHIHUAHUA

S FUERZAS DE LA GUARNICION HAN TOMADO LAS ALTURAS Y DEFENDERAN A TODA COSTA LA IMPORTANTE PLAZA

Las partidas rebeldes de Chao y Urbina, que se encontraban al Sur de Chihuahua, han decidido avanzar sobre la capital del Estado, á fin de tener una ciudad de importancia que les sirva de cuartel general.

Chao y Urbina se encontraban en las inmediaciones de Parral, y al enterarse de la situación crítica de Chihuahua resolvieron atacar esa importante plaza, esperándose que se efectúe el ataque en los primeros días de la semana entrante.

El Jefe de las Armas de aquel Estado y Gobernador interino, General Ornelas, ha ordenado que las fuerzas de la guarnición tomen las alturas principales para defender á toda costa la importante plaza. El combate, si ha de efectuarse, seguramente que será muy reñido, pues tanto uno como otro partido pretende dominar la situación y cuentan con valiosos elementos de combate.

El señor Ministro de Gobernación dijo anoche á uno de nuestros repórters, que las partidas de los cabecillas antes mencionados han emprendido ya la marcha sobre la ciudad de Chihuahua, y que la situación, en estos momentos, es bastante difícil en esa importante región.

Las medidas de defensa que han comenzado á adoptarse en la capital chihuahuense, se cree que pondrán á salvo á la ciudad, y que los rebeldes sufrirán una nueva derrota si llegan á intentar el ataque.

El General Mercado ha activado, pues se nos ha informado en fuentes oficiales, los trabajos de fortificación. En breves días la plaza será inexpugnable, debido á la eficacia de las medidas que está tomando el Gobierno.

Chao y Urbina cuentan con escasos elementos de guerra, y aunque en el proyecto de sus correrías han desplegado gran audacia, no creo que si se atrevieren á atacar la ciudad de Chihuahua no lograrán sus intenciones.

Todos los elementos sanos de la población están dispuestos á unirse en defensa común de vidas é intereses, lo cual la toma es sumamente difícil, máxime si se tienen en consideración los poderosos elementos militares con que cuenta el General Mercado.

Varios destacamentos que habían sido convenientemente distribuídos en poblaciones cercanas á la ciudad de Chihuahua han sido llamados violentamente, y antes de tres días estarán concentrados en aquella capital, cuya guarnición ascenderá á un número considerable de soldados.

En caso necesario se movilizarán las fuerzas que se hallan en las regiones limítrofes al Estado de Chihuahua.

UN CABECILLA REBELDE TOMA EL PARTIDO DEL GOB.

Fué Enviado por Gertrudis Sánchez á Guarnecer Huetamo y se Pronunció Contra su Antiguo Jefe

La plaza de Huetamo, perteneciente al Estado de Michoacán, ha sido recuperada por el Gobierno.

Esta noticia nos fué proporcionada ayer por un michoacano residente en la ciudad de México, quien acaba de recibir noticias relacionadas con la situación del Estado de referencia.

Estaba Huetamo en poder de los rebeldes que encabeza Gertrudis Sánchez, quien había dejado una guarnición en ese lugar mientras recorría otras poblaciones no lejanas.

Pero temeroso el cabecilla de que los federales cayeron por ahí, envió á Huetamo á Ezequiel Peña al frente de una partida numerosa de alzados para reforzar el destacamento revolucionario.

Peña, al entrar á la población, se declaró gobiernista y tomó posesión de la misma al grito de ¡Viva el Gobierno constituído!

SIGUEN FIRMES EN BERLIN NUESTROS VALORES

El Ministro de Comercio de Aquel País, en Vista de la Escasez de Dinero, Acordó no Cotizar Empréstitos de Ningún País

A propósito de las últimas informaciones publicadas por la prensa, acerca de los valores mexicanos en el extranjero y especialmente en Alemania, en donde se decía que se cotizaban muy bajos, el Ministro de México en Berlín, señor Beístegui, ha enviado á la Secretaría de Relaciones el siguiente cablegrama:

Secretaría de Relaciones Exteriores. —México.

Los valores mexicanos siguense cotizando en Berlín sin baja notable; pero por decisión conveniente en general, el Ministro de Comercio acordó, debido á la escasez de dinero, no cotizar nuevos empréstitos, ni el nuestro, ni el de otros países.—BEISTEGUI.

Por el anterior mensaje, se comprueba que nuestros valores en Berlín no han sufrido sensiblemente, como se ha dicho.

LA DESAPARICION DE PASTELIN Y ADAME MACIAS

Una Comisión del Grupo Liberal Celebró una Larga Entrevista con el Señor Ministro de Gobernación

A propósito de la desaparición del diputado Edmundo Pastelín, dijimos que una comisión del Grupo Liberal Renovador de la Cámara de Diputados, encabezada por el licenciado Luis Manuel Rojas, había estado ante el Ministro de Gobernación, doctor don Aureliano Urrutia, á fin de pedirle se hiciera una investigación sobre el paradero de dicho señor Pastelín.

Como la conferencia celebrada entre el señor Ministro y los señores diputados dió oportunidad para que el alto funcionario hiciera muy importantes declaraciones, obtuvimos ayer una entrevista con el señor licenciado Rojas, de la que damos cuenta en seguida.

LAS GESTIONES DE LA FAMILIA.

El señor Rojas principió manifestándonos, que las gestiones que habían llevado á cabo cerca del señor Ministro, obedecían á los ruegos de las familias del señor Pastelín y del señor Adame Macías, que también ha desaparecido misteriosamente. Acerca del primero, nos dijo que no era cierto, como lo decían algunos periódicos, que un establecimiento, en donde el señor Pastelín prestaba sus servicios como contador, hubiese presentado acusación por estafa en contra de aquél, sino que, en virtud de que era el encargado de la contabilidad y ha desaparecido, hay un trastorno en los libros; que por lo demás, dicha casa da las mejores referencias de su empleado.

La comisión que se acercó al señor Ministro estuvo integrada por los diputados Rojas, Alardín, Nieto y Garrión, y después de que el primero expuso el objeto que les llevaba, el señor Ministro contestó—y aquí nos contraemos á lo que nos dijo el señor Rojas, —que por diversas acusaciones que se habían recibido contra algunos individuos, había habido necesidad de substraerlos de su vida ordinaria para tenerlos en lugar seguro, en donde se les guardaría toda clase de consideraciones y se les pondría á salvo de cualquier atentado.

Respecto al caso concreto de los señores Pastelín y Adame, el señor Ministro ofreció formalmente á la comisión averiguar todo lo que acerca de ellos hubiese pasado, y esclarecer el misterio de que el asunto está rodeado, aunque creía que Pastelín se había ido voluntariamente de la ciudad.

Y como dirigiéndose á los comisio-

(Sigue en la segunda plana col 1a).

SE PROCEDERA A FRACCIONAR LOS TERRENOS NACIONALES

VICENTE SEGURA SE HA CONVERTIDO EN FILIBUSTERO

El ex-Matador de Toros, á Bordo de Una Goleta, Pretende Introducir un Contrabando de Guerra para los Rebeldes



VICENTE SEGURA.

En los círculos oficiales ha venido diciéndose que un barco filibustero, que merodea en las costas del Pacífico, pretende introducir un fuerte contrabando de guerra que sirva para fomentar la revolución en el Sur; pero debido á que entonces se estudiaban las medidas que se adoptarían para impedir á toda costa la introducción del contrabando, creímos necesario guardar mayor reserva, para no entorpecer la acción del gobierno.

Ultimamente se han tenido nuevas noticias sobre el barco filibustero y por ellas se sabe que el propietario de él, como lo dijimos en su oportunidad, es el ex-matador de toros Vicente Segura, quien después de haber-

(Sigue en la 2a. plana col. 4a.)

JACALA ES TEATRO DE UN EMPEÑADO COMBATE

Desde Ayer se Está Combatiendo sin que se Tengan Noticias del Resultado de la Acción por no Haber Comunicaciones

Las noticias que se han recibido en esta ciudad sobre el combate que se libra en goteras del pueblo de Jacala, Estado de Hidalgo, son muy escasas, pues en los momentos en que empezaba el tiroteo los rebeldes cortaron las líneas telegráficas y telefónicas.

Hace algunos días que los rebeldes intentaron atacar la población; pero desistieron de su empeño por estar convenientemente resguardada por una fuerte guarnición. Más tarde, y cuando se reunieron algunas partidas, decidieron el ataque, el cual principió ayer, sin que hasta estos momentos se sepa el resultado, por no haber comunicación de ninguna clase, como decimos al principio de esta información.

El señor Gobernador Rosales ha telegrafiado al Ministerio de Gobernación dando cuenta del ataque, pero absteniéndose de dar pormenores.

LA SITUACION EN EL EDO. DE MORELOS HA MEJORADO

Tepalcingo fué Tomado por las Fuerzas del Gobierno Después de una Lucha Encarnizada

Las últimas noticias que se tienen sobre la situación del Estado de Morelos, son halagadoras, pues durante el día de ayer, según telegrama del gobernador Robles, no ha ocurrido novedad.

En cuanto á las escaramusas que durante varios días se han librado, transcribimos á continuación el telegrama que envió el gobernador de aquel Estado al Ministerio de Gobernación:

"Tengo el honor de informar á usted que la noche del día quince marcharon de Cuautla sobre Tepalcingo, dos columnas al mando de los coroneles Alatriste y Cartón, tocando los puntos Barranca, "La Cuera", Huitzililla y cerros de Faramalla. A la una de la tarde del siguiente día avistaron en los cerros "Las Pilas" y el "Jumil" á seis kilómetros aproximadamente de Tepalcingo, grandes partidas de zapatistas; entablándose reñido combate que dió por resultado la toma de dichos cerros, obligando al enemigo á retirarse al pueblo donde se posesionó de las alturas y tecorrales. Fuerzas federales continuaron con arrojo su avance y tras vigoroso ataque lograron tomar ese pueblo á las 5 p. m. El enemigo que habíase reconcentrado en gran número en el cerro de "La Cruz" fué nuevamente batido y obligado á huir en completa desbandada por cerros inmediatos y rumbo á San Miguel. Al levantar campo, encontráronse como cincuenta muertos de los bandidos y algunos heridos; 12 acémilas, armas viejas, machetes y dos pistolas. Por parte del gobierno solamente dos heridos, uno de ellos de gravedad. En Tepalcingo, que según informes era el cuartel general de los cabecillas Eufemio Zapata, Alatorre, Mendoza, y Hernández, (éste último curándose una herida que recibió en Chinameca) se recogieron muchas provisiones de boca, ocho reses en pie y cajas con documentos sin importancia, que fueron destruídos. De regreso estas columnas para Cuautla el día 16, practicaron sin novedad reconocimientos al pueblo de Atotonilco, Barranca, Laguna y Cerro Toro.

VARIOS DE LOS GOBERNADORES DE LOS ESTADOS ESTAN DE ACUERDO CON LA IMPORTANTE INICIATIVA DEL SR. MTRO. ALBERTO R. GIL

En vista del acuerdo tomado por el señor Presidente de la República, General Victoriano Huerta, para desarrollar el proyecto iniciado por el señor Secretario de Fomento, Ingeniero Robles Gil, para la solución del problema agrario, haciéndose el fraccionamiento de los terrenos pertenecientes á la Nación, la Secretaría de Fomento envió inmediatamente varios mensajes á los señores Gobernadores de los Estados de la República, indicándoles que propongan ingenieros idóneos con autorización de la misma Secretaría, á efecto de dar cumplimiento á la ley de 18 de Diciembre de 1909, para que se proceda á dicho fraccionamiento.

Ayer en la mañana en una entrevista que el señor Ingeniero Robles Gil concedió á un representante de EL IMPARCIAL, le manifestó que se han recibido en la Secretaría á su cargo, varios mensajes, en los que los señores Gobernadores de algunos Estados han contestado de conformidad, manifestando que esperan los datos de las tierras públicas que haya en sus respectivas jurisdicciones para comenzar á trabajar en el deslindo. Informando también que ya proceden á nombrar á los ingenieros que se han de encargar de dichos trabajos, así como también los sueldos y gastos que en estos se empleen.

Para cumplimentar el acuerdo del señor Presidente ya se procede á la rectificación y fraccionamiento de las tierras nacionales en los lugares donde lo permita la seguridad pública.

EL PROBLEMA AGRARIO EN LA REPUBLICA MEXICANA

Las ideas contenidas en mi folleto "El Problema Agrario en la República Mexicana," en los artículos que he publicado en varios periódicos y hasta en cartas, ya expositivas, ya de amplíación, que he dirigido á hombres públicos y á distinguidas intelectualidades de México y el extranjero, he procurado cristalizarlas en los proyectos de ley que hoy publico, para provocar su estudio y discusión por el público en general, ya que no hay hombre en la República, á quien no interese el vital "problema agrario."

En síntesis los proyectos de leyes consisten:

Primero.—En disposiciones federales, tendentes á facilitar á los Estados la modificación de sus leyes hacendarias, en vista de los propósitos de división parcelaria de los predios rústicos y su colonización, así como algunos preceptos encaminados á hacer prácticas tales tendencias en el Distrito y Territorios Federales.

Segundo.—En esquema de disposiciones relacionadas con la Legislación Hacendaria de los Estados.

Tercero.—Disposiciones que garanticen plenamente que las tierras expropiadas en cualquier parte de la República, serán destinadas de modo indudible á la división parcelaria y su colonización.

Los fundamentos de hecho y filosóficos de estos proyectos de ley consten en mi citado folleto y demás trabajos que enumeré y creo inútil anticipar una exposición de motivos legales, porque éstos pueden surgir de las dudas y razonamientos en contrario que dichos proyectos provoquen en el público, al que estoy dispuesto á contestar, ya por la prensa, ya privadamente, según el género de las observaciones que se me hagan ó los personales deseos de sus autores.

He aquí los proyectos de ley:

Proyecto de ley para favorecer la división de tierras en parcelas y su colonización.

Art. 1o.—Se declara de utilidad pública el fraccionamiento de predios rústicos en parcelas, con objeto de colonizarlos y, en consecuencia, podrá hacer lugar la expropiación forzada en cualquier parte de la República, de todo fundo rústico, bajo el conjunto de las condiciones siguientes:

I. La adquisición, división y colonización se llevará á cabo por el Gobierno de la Unión, DIRECTAMENTE, O POR MEDIO DE COMPANIAS que él mismo autorice, organizadas con este objeto.

II. La expropiación se verificará precisamente por el VALOR FISCAL LIBREMENTE DECLARADO por el propietario de cada fundo ante los agentes del Erario de las diversas entidades federativas.

III. Para que el valor fiscal libremente declarado por el propietario, se considere como valído justo para la expropiación por causa de utilidad pública, á que esta ley se refiere, es INDISPENSABLE que, previamente á la manifestación libre del dueño del predio, se haya expedido y esté en vigor en la respectiva entidad federativa una ley de hacienda que adopte como único sistema para todos los impuestos sobre el capital rústico, EL CINCO AL MILLAR FIJO E INVARIABLE POR VEINTE AÑOS á lo menos, sobre los valores fiscales libremente manifestados por los propietarios.

IV. En la expropiación se comprenderá todo lo que es parte integrante ó ACCESORIA de la finca expropiada, incluyendo las aguas, la maquinaria, el semoviente, los implementos de agricultura, y en general todo aquello que, teniendo un valor en cambio, sea útil para la explotación agrícola.

V. En lo que no está aquí previsto, se observarán las disposiciones que rigen la expropiación por causa de utilidad pública, establece el Código Federal de Procedimientos Civiles, exceptuando el valdo.

Art. 2o.—Esta ley estará en vigor VEINTICINCO AÑOS y se considera como formando parte de la reglamentaria orgánica del Art. 27 de la Constitución Federal.

Proyecto de reformas á la ley de colonización para favorecer la división de tierras en parcelas.

Art. 1o.—El Gobierno de la Unión ó las compañías colonizadoras expresamente autorizadas por el mismo, se sujetarán, para llevar á cabo la expropiación por causa de utilidad pública, en el objeto especial á que se refiere la ley orgánica de tal fecha (Ley Sala), sirviendo de valúo el valor fiscal de cada predio libremente declarado por el propietario á las prevenciones siguientes:

I. La extensión de cada parcela del fraccionamiento de las tierras destinadas á la colonización, no podrá exceder de cien hectáreas.

II. El colono nacional recibirá su parcela de terreno con el carácter de INALIENABLE E INDIVISIBLE durante TRESCIENTOS AÑOS, contados desde la fecha de su título particular, transmitiéndose solamente por herencia, sin perder su carácter de inalienable é indivisible temporalmente.

III. Ninguna persona podrá adquirir en propiedad dos parcelas colindantes en el mismo Estado de la República.

IV. El título que se expida á favor de cada colono estará libre de todo riesgo futuro, garantizando el Gobierno de la Unión todos los perjuicios que de la adjudicación de la parcela se sigan á un tercero, los cuales serán resarcidos mediante la indemnización puramente pecuniaria de su importe; pero sin dar lugar nunca á la evicción material del fundo colonizado, ni á desembolso alguno por parte del beneficiado.

V. Para mayor garantía del inciso anterior, al expropiar una compañía colonizadora cualquier fundo, quedará sujeta, por ese hecho, á remediar dicho fundo, bajo las estrictas prescripciones señaladas en los deslindes de tierras por la Secretaría de Fomento, cediéndole el Gobierno Federal, como compensación de gastos que en tal operación invierta, todas las excedencias, huecos y demasías que pudiere descubrir en la remedición mencionada.

VI. La compañía colonizadora recibirá del Gobierno de la Unión, por cada colono nacional, un subsidio de cinco pesos ($5.00) por hectárea en las tierras templadas y frías y otro de diez pesos ($10.00) en las tierras cálidas, en los términos del Inciso I relativo á la extensión de cada parcela, en la presente ley, cuando haya cumplido las obligaciones de su contrato particular respectivo y especialmente la parte relativa al pago de la parcela por el colono.

VII. Para los efectos de la última parte del inciso anterior, el Gobierno Federal considerará como colono establecido, en cualquier contrato de colonización por él celebrado, á aquel que hubiere cubierto el importe de su lote á la compañía colonizadora y recibido de ella el título de propiedad respectivo.

VIII. El Gobierno de la Unión podrá celebrar contratos con las compañías colonizadoras, para traer á la República PEQUEÑOS PROPIETARIOS AGRICULTORES EXTRANJEROS, como COLONOS, otorgando á dichas compañías un subsidio de UN MIL PESOS por cada uno de estos colonos establecidos.

También podrá celebrar contratos para traer del extranjero EXPERTOS TRABAJADORES de la TIERRA como COLONOS, otorgando á las compañías un subsidio de doscientos pesos por cada uno de estos colonos establecidos; entendiéndose por tales colonos establecidos, en las dos clases inmediatamente anteriores mencionadas, los designados en el Inciso VII de la presente ley.

IX. Como garantía inequívoca de que los fundos rústicos expropiados serán colonizados, la parte de aquéllos que las compañías colonizadoras no colonicen según la extensión mencionada en el Inciso I de la presente ley y en el tiempo estipulado en cada contrato, será propiedad del Gobierno Federal, quien desde luego entrará en posesión de ella sin que la compañía pueda exigirle ninguna compensación ó retribución alguna, sea cual fuere el motivo que invoque.

Art. 2o.—No serán aplicables las disposiciones del Derecho Civil en lo que se opongan al fin perseguido por los Poderes Federales en las anteriores medidas sobre colonización.

Esquema del proyecto de reformas á la Ley de Hacienda del Estado...para favorecer la división de tierras en parcelas y su colonización, secundando los propósitos de las Leyes Orgánicas Federales de tales fechas (Leyes Sala).

Art. 1o.—Se convoca á todos los propietarios de fincas rústicas en el Estado, para que declaren LIBREMENTE por escrito el valor en que estimen las mismas, ó sea el precio en que las venderían al contado.

Art. 2o.—Sobre la manifestación por escrito de los valores de las fincas rústicas, libremente declarados por sus dueños é inscriptos en los Registros Fiscales, se impondrá el CINCO AL MILLAR fijo é invariable por todo el tiempo de la vigencia de la presente ley, que será el de.....años

Art. 3o.—Cada vez que quiera, el propietario puede aumentar en los Registros el valor de sus bienes rústicos. Puede también disminuirlo; pero de manera justificada.

Art. 4o.—Las manifestaciones por escrito de los valores en que estimen las fincas rústicas sus propietarios, se efectuarán dentro de los seis meses de haberse publicado esta ley, la cual se pondrá en vigor al comenzar el año fiscal siguiente.

Art. 5o.—Los aumentos de valor que se declaren, por causas de mejoras comprobadas en los fundos rústicos, sea cual fuere su naturaleza, quedarán exentos de la aplicación del impuesto correspondiente, por espacio de cinco años.

ANTENOR SALA.

LA INICIATIVA DE SESIONES EXTRA ORDINARIAS EN LA CAMARA

(Sigue de la 1a. plana).

sirvan convocar al Congreso de la Unión, á sesiones extraordinarias, con objeto de que el propio Congreso ó la Cámara de Diputados, según respectivamente proceda, se ocupe en la resolución de los asuntos que han motivado este acuerdo y que en seguida paso á mencionar.

El Ejecutivo de la Unión no ha dejado de tomar en cuenta la árdua labor llevada á cabo por el Congreso durante el último período de sesiones que acaba de terminar, y bien quisiera no molestar más su atención, si no fuera porque á ello lo decidió la importancia y urgencia de esos asuntos, que es preciso resolver por el buen nombre del país y para hacer posible la marcha de las operaciones militares, los cuales asuntos son:

La indemnización que se ha convenido pagar á los damnificados chinos, según el protocolo firmado en 16 de Diciembre de 1911 y el artículo adicional del mismo, firmado en 13 de Diciembre de 1912. En la ley ya iniciada para la creación de la Deuda Nacional Amortizable del 5 por ciento de 1913, que sólo está pendiente en la Cámara de Diputados, se había proyectado la manera de satisacer esa indemnización y por eso es que si dentro de la misma ley se comprende tal indemnización, parece bastante referirse á la solución de aquella; pero con el fin de que el Congreso ó la Cámara de Diputados obre con absoluta libertad, el Ejecutivo se ve en la necesidad de presentar por separado una y otra cuestión, á fin de que si estima que debe aprobarse la ley de la Deuda Nacional Amortizable del 5 por ciento, quede allí comprendida la autorización para el pago de referencia, y si por lo contrario cree que no debe ocuparse de aquella ó que no debe darle su aprobación, autorice entonces simplemente al Ejecutivo para hacer el pago ya convenido, de manera que aun cuando á primera vista parece que son dos asuntos, no existe en el fondo más que uno, que es el pago de la indemnización.

El sentido de la inversión y aplicación del producto del empréstito debe aclararse y ampliarse en algunas partidas, para comprender sin motivo de duda los fines á que está destinado, como por ejemplo, el aumento de salario del personal y equipo del ejército, en el cual deben comprenderse los gastos necesarios para las movilizaciones del ejército, fletes pasajes y en una palabra todo lo necesario á los transportes que como ya se ha visto prácticamente, es lo que demanda una mayor cantidad, y que no está comprendido en la partida expresada. Además, á fin de que pueda emplearse durante el año fiscal siguiente el ya referido producto del empréstito, en la parte que no se haya empleado, parece necesario que la Representación Nacional, otorgue su autorización al Ejecutivo para gastar el producto de esas partidas durante el año fiscal próximo.

Los asuntos indicados serán motivo para que el Ejecutivo, por conducto de las respectivas Secretarías, remita oportunamente al Congreso, las iniciativas correspondientes, limitándose por ahora á suplicar á la H. Comisión Permanente del Congreso de la Unión, que en uso de la facultad que le concede la fracción II del artículo 74 de la Constitución General de la República, se sirva convocar al Congreso de la Unión á sesiones extraordinarias que comenzarán en la fecha que la misma Comisión señale, con objeto de que se ocupe de los siguientes puntos, conforme á las iniciativas que el Ejecutivo presentará oportunamente, en lo que fuere necesario:

I.—Autorización al Ejecutivo para el pago de la indemnización que se debe, según convenio firmado en 15 de Diciembre de 1911 y artículo adicional de 13 de Diciembre de 1912, que ha sido aprobado por el Senado de la República.

II.—Ley ya iniciada para la creación de la Deuda Nacional Amortizable del 5 por ciento.

III.—Aclaración y especificación de la manera como deben invertirse algunas de las cantidades que constituyen el producto del empréstito autorizado por decreto de 30 de Mayo último, así como facultad para hacer efectivas durante el próximo año fiscal las autorizaciones de que no se haga uso durante el presente.

Estimaré á ustedes se sirvan dar cuenta desde luego, aceptando para sí las protestas de mi distinguida consideración.

Libertad y Constitución. México, 4 de Junio de 1913.

El Subsecretario, Encargado del Despacho, **Rafael Martínez Carrillo.**

A los CC. Secretarios de la Comisión Permanente del Congreso de la Unión. Presentes."

SOCIALES Y PERSONALES

FIESTAS Y RECEPCIONES.

La Kermesse de mañana.—No cesan los preparativos para la gran fiesta de caridad que mañana tendrá verificativo en nuestro hermoso parque de Chapultepec. Con toda rapidez se siguen construyendo los puestos, pudiéndose apreciar, por lo que hay construído, que serán muy hermosos y de buen gusto. A toda prisa se instalan los juegos de caballitos para los niños, uno á la orilla del lago y otro en la isla, así como dos circos.

Ha sido tal la solicitud de estas invitaciones, que se han agotado las primeras cuatro mil que se creyeron serían suficientes y con gran rapidez se están imprimiendo dos mil más que serán repartidas el día de mañana.

Aunque esta fiesta va á tener lugar en un centro aristocrático, sin embargo, se ha pretendido por las organizadoras y por la comisión de invitaciones, que ésta no tenga el carácter de exclusivista, sino que puedan participar de ella el mayor número posible de invitados; el hecho de repartir seis mil invitaciones así lo acredita. La comisión de invitaciones está formada por los señores Gabriel Huerta, Antonio Coca y Enrique Flores Alatorre.

El señor Gobernador del Distrito tiene la idea de que se repita esta fiesta ocho días después, á fin de que puedan concurrir á ella todas las clases sociales, á cuyo fin los precios, tanto de entrada como los de las diversiones, serán reducidos.

Un paseo delicioso.—Ayer tuvo lugar el paseo en Xochimilco, que anunciamos, organizado por el señor don Ramón Obregón y otros caballeros, dedicado á distintas personas de sus amistades, pero de manera especial á las señoritas María, Amparo, Lilly y Mercedes Martínez y Mercedes Castillón, distinguidas y bellas damas que visitan la capital.

El día más alegre y tranquilo favoreció á los paseantes, sin que la más mínima contrariedad los incomodara. A las once de la mañana empezaron á llegar los automóviles á la plaza de la Constitución, dejando á bordo de un elegante tren especial á la comitiva, pues se trató de ir todos reunidos, para evitar á las damas las molestias del viaje en autos desde Huipulco hasta Xochimilco. A las doce ó poco después, se hizo el arribo en la llamada Casa de las Bombas y desde luego se ofreció un gallardo espectáculo á la vista de los excursionistas.

Dos lindas yeguas á la usanza inglesa, pero ricamente, ofrecieron unos "bouquets" á las señoras y señoritas y regaron de flores su paso, hasta llegar á las canoas dispuestas para recorrer el lago. Eran tres las embarcaciones, dos para los invitados y la restante para tirá omnibus sociales, cómodas, bien provistas y limpísima indumentaria, pues se procuró que todo tuviera un color de atractivo localismo.

Cerca de una hora duró la encantadora travesía, desembarcándose luego en la más pintoresca chinampa arrestada para la ocasión. El decorado floral de este sitio y el de las canoas, era de lo más hermoso, llevando las embarcaciones los nombres de las damas formados de claveles rojos y blancos.

El menú fué compuesto de viandas nacionales y concluído el almuerzo, se emprendió de nuevo la travesía hacia el risueño punto de partida, la Casa de las Bombas, donde se bailó y, ya caída la tarde, se tomaron tamales y atole bajo las frondosas enramadas. A poco se hizo el viaje de regreso, llegando á la ciudad á las ocho, muy complacidos de la hermosa fiesta.

Entre los concurrentes á la deliciosa fiesta campestre, recordamos á las personas mencionadas y á las señoras Teresa Luján de Creel, Carmen Luján de Burns, Josefina Llamosa de Bravo Retancourt y Ana Gómez de Crespo; á las señoritas Rosita Terrazas y María y Lupe Obregón; y á los señores don Luis A. Martínez, Archibaldo Burns, licenciado Ignacio Bravo Betancourt, Luis Creel, ingeniero Alberto Crespo, Enrique, Eduardo y Salvador Creel, Pedro de la Sota, Francisco Terrazas, Ramón y Emilio Obregón, Antonio Pileo y algunos caballeros más.

"El Comité organizador del banquete en honor del Sr. Licenciado don Toribio Esquivel Obregón, Secretario de Hacienda y Crédito Público, da á usted las más expresivas gracias por haberse dignado aceptar la invitación para contribuir á este banquete y le ruega muy encarecidamente su asistencia.

El banquete se celebrará el sábado 7 del actual, á las 8 a. m., en el restaurant de Chapultepec.

México, Junio 6 de 1913.

El Presidente, Luis Elguero.—El Vicepresidente, Enrique C. Creel.—El Secretario, José de la Macorra."

Así rezan las invitaciones para el banquete de esta noche á que EL IMPARCIAL se ha referido en distintas ocasiones y que reseñará mañana.

La señorita María de los Angeles Ayala, ofrece hoy á sus amistades, un "té rosa," en su domicilio de la calle Zarco número 246.

De este modo celebrará el día de su cumpleaños la señorita mencionada.

BANQUETES.

Con el propósito de celebrar el feliz éxito realizado en su examen profesional de Ingeniero Civil por el señor don Ricardo Chávez, varios caballeros amigos suyos, encabezados por los señores Santiago González Cordero, Luis G. Campoamor y Rafael Betancourt, han invitado á numerosas personas para que asistan á un banquete que se efectuará hoy á medio día en el restaurant Sylvain.

El lugar de cita para los invitados, es el pórtico de la Escuela N. de Ingenieros, á la 1 p. m

HONRAS FUNEBRES

En la iglesia de San Fernando, se celebrarán hoy á las diez de la mañana, unas solemnes honras fúnebres, aplicadas por el eterno descanso de las víctimas que perecieron durante la "decena trágica."

En memoria del infortunado y valiente coronel Luis G. Morelos, se celebrará hoy á las 11 a. m. una misa en el templo expiatorio de San Felipe de Jesús, que se aplicará por el eterno descanso de su alma, en el segundo aniversario de su muerte.

VIAJEROS.

Mañana son esperados en esta capital, procedentes de París, donde permanecieron tres años, el señor licenciado don Lorenzo Elizaga, su esposa la señora Sofía Romero Rubio de Elizaga y su hijito el niño Lorenzo.

Sus relaciones prepararán á los estimables viajeros una afectuosa recepción.

—Salió rumbo á Orizaba, el señor don Federico Larrainzar, quien va á contraer matrimonio con la señorita Guadalupe Enríquez, de la buena sociedad de aquella población.

Madame Jeanne Roux, propietaria de la Villa des Roses, en San Angel, participa á su clientela, que habiendo adquirido el Hotel-Restaurant de San Angel Inn., desde el domingo 8 de Junio el servicio de café y restaurant se hará únicamente en San Angel, Inn.

EL SEÑOR PRESIDENTE DE LA REPUBLICA EN EL TEATRO LIRICO

Anoche se presentó el señor Presidente de la República, general don Victoriano Huerta, en el Teatro Lírico, acompañado de los señores generales Manuel Mondragón y Félix Díaz, así como del jefe de su Estado Mayor, con objeto de conocer "El País de la Metralla," obra que ha tenido buena aceptación y que ha sido consilerada como patriótica.

La llegada del señor Presidente fué inesperada y nadie se dió cuenta, sino hasta cuando tomó asiento en el palco de la autoridad.

Terminada la representación, el maestro Gascón se apresuró á atender al Primer Magistrado, quien hizo elogios de la zarzuela mencionada. Momentos después se retiraron el general Huerta y sus acompañantes, siendo despedidos entre los acordes de nuestro himno y los aplausos de la concurrencia.

Salió Emilio Campa para Torreón

Ayer partió para la ciudad de Torreón el general brigadier Emilio Campa, acompañado de su Estado Mayor y de trescientos hombres de los pertenecientes á las fuerzas que se encontraban en esta capital.

En la entrevista que nos concedió este jefe, declaró que había recibido instrucciones de la Secretaría de Guerra, para marchar á coadyuvar con sus fuerzas á la pacificación del Estado de Coahuila, y que para lograr esto llevaba consigo dos cañones y dos ametralladoras, con cuyas bocas de fuego esperaba una gran ayuda para que, combinadas con el empuje de sus hombres, que son todos conocedores del terreno donde van á combatir, se lleve á feliz término la campaña.

El general Campa hace poco tiempo que se encontraba en esta capital, atendiendo á su salud un poco quebrantada por las fatigas de la guerra, y sus fuerzas, que suman cerca de mil doscientos hombres, se encuentran acuarteladas en Ciudad Lerdo, á las órdenes del jefe de la división del Nazas, señor general Ignacio A. Bravo.

Nos manifestó el general Campa que él operará independientemente de Pascual Orozco y de los jefes Argumedo, Escajeda y otros, á reserva de sujetarse estrictamente á las órdenes que le dicte el general Bravo emanadas de la Secretaría de Guerra.

Como conoce á la mayor parte de los rebeldes carrancistas, cree que éstos no podrán resistir mucho tiempo la persecución tenaz que se les haga, y en tal concepto, la campaña podrá terminar en poco tiempo, dado que el Gobierno ha puesto á disposición de las fuerzas leales toda clase de elementos de guerra con que serán vencidos los alzados.

Los Alumnos del Museo irán á Morelia en Viaje de Práctica

Los alumnos de la clase de Historia del Museo Nacional de Arqueología y Etnología saldrán el domingo próximo de esta capital con dirección á Morelia, en donde harán importantes estudios relacionados con la clase mencionada.

Al frente de la excursión irá el señor Navaro García, profesor de Historia, que tiene á su cargo desde hace muchos años la enseñanza de esa materia, y dará á los alumnos varias conferencias sobre los diferentes objetos que serán estudiados.

En Julio se Reanudarán las Obras de Construcción que Estén en Suspenso

La Secretaría de Comunicaciones ha girado orden á todos los jefes de sección, para que en estos días hagan todos los proyectos y presupuestos necesarios para reanudar los trabajos que desde hace tiempo están suspendidos en las obras dependientes de esa Secretaría.

Será rudo el trabajo que van á tener los empleados de la referida Secretaría, porque no quedará una de las obras en construcción que no sea puesta en movimiento.

Una de las ventajas que traerá consigo esta renudación de trabajos, es la de que podrán emplearse millares de operarios, los que por mucho tiempo disfrutarán de muy buenos salarios.

A los trabajos que se piensa dedicar especial cuidado, es á los que se relacionan con la construcción de carreteras, canales, conservación de ríos, y en fin, á todas aquellas que reporten beneficio á las comunicaciones.

El Ingeniero David de la Fuente Presentará su Renuncia

En los círculos oficiales se hablaba con gran insistencia, y se daba como una cosa cierta, el hecho de que el señor ingeniero don David de la Fuente presentaría su renuncia del cargo de Ministro de Comunicaciones y Obras Públicas.

La persona que nos proporcionó los anteriores datos, dice que la renuncia del señor de la Fuente no obedece á ningún movimiento político, sino al deseo que dicho señor tiene de retirarse por completo de la vida política.

También se hablaba de que muchos de los empleados que prestan actualmente sus servicios en la mencionada Secretaría, van á presentar sus respectivas renuncias, unos, y otros serán removidos.

¿HA FUMADO USTED LOS NUEVOS CIGARROS ALFONSO XIII?

SON DELICIOSOS—LA MARCA REFORMADA ALFONSO XIII QUE CONTIENE MAYOR NUMERO DE CIGARROS QUE LA ANTIGUA, Y ESTOS SON DE MAYOR TAMAÑO, ESTA ALCANZANDO GRAN POPULARIDAD, COMO TODAS LAS DE **EL BUEN TONO, S. A.**

LOS CIGARROS DE ESTA FABRICA SON LOS PREFERIDOS DE LOS BUENOS FUMADORES, Y ESTA DISTINCION DEL PUBLICO ES MUY JUSTIFICADA, COMO LO COMPRUEBA TAMBIEN EL HECHO DE QUE **EL BUEN TONO, S. A.,** ES LA UNICA FABRICA DE CIGARROS EN LA REPUBLICA, QUE HA SIDO NOMBRADA

PROVEEDORA DE LA REAL CASA DE ESPAÑA

POR REAL DECRETO DE S. M. **ALFONSO XIII,** DADO EN MADRID EL 17 DE FEBRERO DE 1909.

COGNAC HENNESSY
DE MAYOR CONSUMO EN EL MUNDO
AGENCIA GENERAL APARTADO 979 MEXICO

EL MEJOR RELOJ **Longines** 'LA ESMERALDA'
Apartado, 69. México, D. F. HAUSER ZIVY Y CIA.

EQUIPOS PARA NOVIA
ESPECIALIDAD DE LA GRAN CASA DE MODAS "LE TROUSSEAU" *PRIMERA CASA EN LA REPUBLICA*
VICTORIA A. DE VILLA. AVE. JUAREZ NUM. 10. MEXICO, D. F. Se envía catálogo gratis á quien lo solicite.

MESAS DE BILLAR
Con barandas de patente "MONARCH"

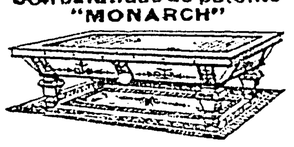

FABRICADAS POR
La Compañía Brunswick-Balke-Collender.
Las mejores del mundo.
Refrigeradores para cantinas.
Mostradores y Aparadores.
Venta al contado y á plazo.
PIDAN CATALOGOS A
RICARDO WATTY, Gte.
1a. calle de Capuchinas, número 25.
Antes Zuleta No. 15.
Apartado 889. México, D. F.
SUCURSAL EN MONTERREY, N. L.
Habiendo quitado a los Sres J. Calderon y Cia., Sucrs., la Agencia para la venta de nuestras mesas y accesorios, sírvanse hacer sus pedidos directamente á nuestro nombre.
LA CIA. BRUNSWICK-BALKE-COLLENDER.
Dr. Mier 93. Apartado 325.
MONTERREY, N. L.
(Frente á la casa de Sanford Co.)

PARA JUGUETES
SIEMPRE
"EL JONUCO"
Ave. 16 de Septiembre 86,
POR MAYOR Y MENOR

CIGARROS
NUEVOS PRECIOS DE INTERES.

Nuestros incomparables cigarros YUCATECOS DE GRAJALES, á SEIS y siete centavos cajetilla. No confundirlos. Exija el nombre de Grajales.

Marcas de á SEIS centavos cajetilla:

"REGALIZ DE GRAJALES," pectoral. "LILA DE GRAJALES," algodón blancos. "CENTENARIOS DE GRAJALES," alta novedad en papel brea que recomendamos especialmente. "ARROZ DE GRAJALES" (cortos), legítimo arroz. Paquete de 22 cajetillas, un peso. Para ambos sexos: "CELOSOS DE GRAJALES," orozuz. "ARTISTICOS DE GRAJALES," algodón blancos. Recomendamos estos cigarros á las damas. Paquete de 20 cajetillas, un peso.

Marcas de á siete centavos cajetilla:

"TOURISTAS DE GRAJALES," pectoral. "PRESIDENTES DE GRAJALES," algodón blancos. "ARROZ DE GRAJALES" (largos), gran novedad en papel de arroz catalán. Paquete de 19 cajetillas, un peso.

Atendemos pedidos telefónicos ó por escrito, desde un paquete. Visítese nuestro expendio. LA NACIONAL de Grajales y Cía., de Mérida, Yucatán. Sucursal en México, D. F.: 2a. de San Lorenzo, 33. Apartado 4528. Teléfonos: Eric., 4314; Mex., 535, Nera.

PASTA para cilindros, de 1a., 2a., 3a. y 4a. clases, á $1, 50 cts., 60 cts. y 40 cts., respectivamente. 1a. de Colón 6.

¿Desea Ud. el pronto y favorable despacho de sus negocios judiciales?
Confíelos á TELESFORO VILLASANA.
Hombres Ilustres, 16. - Mixcoac, D. F.

CAMAS DE LATON MUEBLES AMERICANOS
El más grande y mejor surtido que ofrecemos de muebles para recámara, comedor y sala, de encino, caoba y ojo de pájaro; importado de las mejores fábricas de los Estados Unidos.
CAMAS DE LATON en elegantes y variados surtidos que también importamos, para satisfacer el más refinado gusto.
A PRECIOS SUMAMENTE BARATOS.
EN ABONOS, CONDICIONES MUY COMODAS.
Pida catalogos á
Allen y Cia., Sucs., S. A.
MEXICO, D. F.
Av. S. Francisco, 1. Apartado 1035

IMPOTENCIA
Curación garantizada, sistema "Upton," á base de cloruro de oro. Se remite á los Estados. Policlínica Dr. del Tornel. Calle de Mesa No. 26.

Este Corsé me dá Satisfacción Completa, Lo compré
AL ZAFIRO
Ave. San Francisco 62.



IMPOTENCIA
Nuevo específico, último descubrimiento Alemán, con garantía absoluta de curación en todo caso de IMPOTENCIA, no importa de cuanto tiempo atrás.
CORRESPONDENCIA CONFIDENCIAL.
Apartado 1982. México, D. F.

PRENSA ASOCIADA SERVICIO EXCLUSIVO AGENCIA HISPANIA

NOTICIAS DE TODO EL MUNDO

EL MAS AMPLIO Y COMPLETO DE LOS SERVICIOS CABLEGRAFICOS

ES ALTAMENTE SATISFACTORIO EL ESTADO DE LA REINA VICTORIA EUGENIA

Las Juventudes Radicales Siguen á Lerroux

ESPAÑA.

Agencia Hispania.

BARCELONA, Junio 20.

Contestando á un mensaje del popular periodista señor Nakens, las juventudes radicales han manifestado que siguen la política de su caudillo Alejandro Lerroux.

Dichas juventudes radicales han organizado un mitin monstruo que se verificará el próximo domingo en las Arenas de Barcelona, con objeto de protestar enérgicamente contra la guerra de Africa.

Los jaimistas están indignados y tratan de organizar una manifestación, cuando los radicales salgan del mencionado mitin.

Con tal motivo témese que ocurran serios desórdenes y por ello se espera que las autoridades suspenderán el acto proyectado por los radicales, que á más del poder dan margen á un grave conflicto, calificado de antipatriótico.

La Entrevista de M. Alvarez y Gasset

ESPAÑA

Agencia Hispania.

MADRID, Junio 20.

Ha causado gran sensación en los círculos políticos la entrevista que celebraron esta mañana los señores don Melquiades Alvarez y el Ministro de Fomento, don Rafael Gasset.

En ella trataron largamente de la política que piensa desenvolver el partido liberal, coincidiendo en la necesidad de que el gobierno fije toda su atención en la reconstitución interna del país.

Se considera que esta conferencia equivale á la colaboración directa del gran orador republicano á la obra de engrandecimiento nacional emprendida por el gobierno.

Los Monteristas Anuncian un Manifiesto

Servicio exclusivo.

MADRID, Junio 20.

Ha causado alguna inquietud la noticia de que dentro de breves días, los elementos monteristas publicarán un manifiesto.

LA DESAPARICION DE PASTELIN Y ADAME MACIAS

(Sigue de la primera plana)

nados preguntara que, qué temían que pasara con él,

—Que se le haga desaparecer,—interrumpió vivamente el diputado Alardín.

—Eso no—repuso el señor Ministro.—Protesto que mientras que esté yo al frente de esta Secretaría no permitiré que con un atentado semejante queden nulificados mis antecedentes de honradez.

Y luego—según el señor licenciado Rojas,—continuó.—A propósito de las personas que ponen obstáculos á la obra de pacificación del actual Gobierno, estimo que son altamente criminales y antipatriotas, y que, por su parte, estaba resuelto á reprimir enérgicamente todos esos intentos de sedición, sin miramientos ni consideraciones, porque estimaba que en estos momentos extraordinarios el supremo bien de la Nación ó sea la paz, estaba sobre cualquiera otra clase de consideraciones, y que, al asumir el cargo de tan grandes responsabilidades que desempeña, es porque ha tenido el ánimo de cumplir con la misión que le corresponde en esta aflictiva situación del país.

NO SE PROCEDERA CONTRA NINGUN DIPUTADO.

El señor Ministro agregó—dijo el señor Rojas,—que el Gobierno tenía datos para presumir que varios diputados, aunque no especificaba el grupo á que pertenecían, estaban en connivencia con los jefes revolucionarios, pues que á muchos de los cabecillas muertos en campaña se les habían encontrado documentos comprometedores; pero, que á pesar de ello, no se procedería contra ningún miembro del Parlamento, y sólo lo consignaría al Gran Jurado con los elementos de acusación respectivos.

Entonces—continuó el señor Rojas,—manifestó al señor Ministro que, hablando sinceramente, no participaba de su manera de ver las cosas, porque ciertamente el hecho de que desaparezcan de un momento á otro las personas, á título de que así lo exigía la salud pública, era una tesis insostenible para un Gobierno civilizado, ya que si á cualquier criminal, al más repugnante, un parricida, por ejemplo, se le daban todos los recursos de la ley, no era justo que con un reo político se procediera de la misma manera. Nosotros estamos convencidos de que el Gobierno tiene el derecho de castigar á quienes sorprenda en conspiraciones; pero es necesario que un proceso garantice á la sociedad de que ha habido justicia al castigar á las personas. También le manifestó que creía que no era justo el concepto de criminales y antipatriotas para los que no estuvieran con el Gobierno.

Entonces el señor Ministro—y seguimos reproduciendo las palabras del señor Rojas—cuyas buenas intenciones no pueden negarse, agregó que se refería especialmente al hecho de que en este momento extraordinario, estorbaban la acción pacifista un cúmulo de decretos y disposiciones hechos para otra época, v. g. los que afectan á la cuestión agraria.

El señor diputado Rojas concluyó diciéndonos que hoy nuevamente verá la comisión al señor Ministro.

Por su parte, la señora de Pastelín, á quien entrevistamos, nos manifestó angustiada todas las gestiones que infructuosamente ha desarrollado hasta hoy, para averiguar el paradero de su esposo.

DE ESPAÑA Y DEL EXTRANJERO FELICITAN AL REY

Acuden á la Granja multitud de personas pertenecientes á todas las clase sociales. Los Albums se han Visto rápidamente llenos de Firmas

ESPAÑA.

Agencia Hispania.

LA GRANJA, Junio 20.

Los médicos de cámara han publicado un boletín hoy al medio día en el que dicen que el estado de la reina doña Victoria, es altamente satisfactorio, así como el del infante recién nacido.

Han acudido á este Real Sitio multitud de personas pertenecientes á todas las clases sociales para enterarse personalmente del estado de la reina.

Los albums colocados en las puertas del Palacio se han visto rápidamente llenos de firmas.

De toda España y del extranjero y especialmente de la América latina, han llegado mensajes de felicitación por el feliz alumbramiento de doña Victoria Eugenia.

Todos los jefes de Estado de Europa han felicitado, telegráficamente al rey Alfonso por la felicidad con que su augusta esposa ha dado á la monarquía española un nuevo vástago.

Entre estas felicitaciones resaltan por los tonos grandemente cariñosos con que están redactadas las de los reyes de Inglaterra é Italia, la del Kaiser de Alemania y la de M. Poincaré.

Todos los miembros del cuerpo diplomático acreditado en Madrid, han venido hoy á este real sitio para ofrecer sus respetos al monarca español en día, para España de tanta alegría.

Don Alfonso les ha recibido, mostrándose complacido en alto grado por la prueba de deferencia de los representantes de las naciones amigas.

Inmenso Júbilo en Melilla y y Ceuta

ESPAÑA.

Agencia Hispania.

MALAGA, Junio 20.

Noticias recibidas de Africa hacen saber que tanto en Tetuán como en Melilla y Ceuta, la noticia del nacimiento feliz del nuevo infante, ha producido un júbilo inmenso.

Los soldados, llenos de entusiasmo, acogieron la nueva con gritos de ¡Viva el Rey! y ¡Viva España! y las charangas de los batallones recorrieron las calles entonando alegres marchas, que eran acogidas con aplausos por la multitud.

Calma Política en el Partido Liberal

ESPAÑA.

Agencia Hispania.

MADRID, Junio 20.

En el restaurant Ritz, almorzaron hoy el señor García Prieto y varios ex-Ministros liberales, reinando en el acto gran cordialidad, lo que hace suponer que la calma política reina en el partido liberal.

UNA VICTORIA DE LOS ITALIANOS SOBRE LOS ARABES

Seguirán Siendo Castigadas las Kábilas Rebeldes

ESPAÑA.

Agencia Hispania.

MADRID, Junio 20.

En el Ministerio de la Guerra se ha recibido un telegrama del general don Felipe Alfau, en el que éste participa que está satisfechísimo del comportamiento de las tropas.

Añade que la perfecta disciplina demostrada por los soldados españoles, los colocan á la altura de los mejores ejércitos europeos y que tropa y oficiales están inflamados de un ardor patriótico y de un entusiasmo indescriptibles.

Esta noche la columna del general Primo de Rivera ha descansado en el Zoko de Heri, bien aprovisionada y dotada de abundantes municiones.

Hoy mismo se proseguirá el plan de campaña trazado para castigar enérgicamente á las kábilas rebeldes, especialmente á la de Anghera, y el general Alfau asegura que tales medidas darán resultados inmediatos, consiguiendo la pronta pacificación de la región de Tetuán.

Enérgica Campaña de Primo de Rivera

ESPAÑA

Agencia Hispania.

TETUAN, Junio 20.

Ayer por la mañana la columna que manda el General Primo de Rivera emprendió una enérgica campaña contra los kabileños de Angliera que se habían internado huyendo de la costa que asolaban los potentes cañones de la escuadra del almirante don José Pidal.

La batida practicada por la columna del bravo general, tuvo uno completo éxito, pues alcanzados los marroquíes por las tropas españolas fueron forzados á entablar combate en el que sufrieron un verdadero descalabro.

La lucha fué tenaz, huyendo por fin los kabileños y abandonando en el lugar de la acción ventidós muertos, gran número de heridos, muchísimas armas, banderas, municiones y gran cantidad de caballos ensillados.

Nuestras tropas tuvieron dos oficiales muertos y un jefe y tres oficiales heridos y cinco soldados muertos y catorce heridos.

La columna victoriosa fué á pernoctar en Lauzien no siendo ya hostilizada por el enemigo.

Después de este glorioso combate, han quedado en absoluto despejados los alrededores de Tetuán, pues los moros dispersos, han huido hacia el interior presas de pánico.

Interesante Conferencia Sobre Finanzas

ESPAÑA.

Agencia Hispania.

MADRID, Junio 20.

Los señores conde de Romanones, Rafael Gasset, Félix Suárez Inclán y Eduardo Coblán, celebraron hoy una interesante conferencia sobre asuntos financieros relacionados con la marcha del Banco de España, del que el último de dichos señores es director.

EL GENERAL SALSA LOS DERROTO EN ETTANGI

Los Moros Rebeldes se Defendieron con gran bravura, pero fueron impotentes para resistir el formidable empuje de los soldados de la infantería italiana

ITALIA

Agencia Hispania.

ROMA, Junio 20.

El General Spingardi ha recibido noticias de Derna, que anuncian una gran victoria alcanzada por las tropas italianas sobre los árabes rebeldes en Cirenalla.

La columna del General Salsa obedeciendo órdenes del General Briccola para desarrollar el plan de campaña recientemente aprobado por el Ministerio de la Guerra, se aproximó cautelosamente al campamento árabe de Ettangi, logrando emplazar convenientemente la artillería sin que el enemigo notara su presencia.

Los árabes fueron sorprendidos por un terrible cañoneo, y una verdadera lluvia de granadas caía en el campamento.

Entre tanto la infantería, bajo la protección de los fuegos de los artilleros, avanzó resueltamente hacia las posiciones moras.

El combate fué breve pero de un encarnizamiento espantoso.

Los moros se defendieron con gran bravura, pero impotentes para resistir el formidable empuje de los infantes italianos, que al grito de ¡Viva el Rey! ¡Viva Italia! avanzaban sin pestañear, sembrando la muerte con las agudas bayonetas, emprendieron precipitada fuga, dejando en el campo un número considerable de muertos y más de ochocientos heridos.

La caballería italiana persiguió con gran éxito á los fugitivos, logrando hacer buen número de prisioneros.

El cuerpo vencedor se apoderó de un enorme botín, consistente en muchas armas, una gran cantidad de municiones y un crecido número de caballos.

Da una idea de lo encarnizado del combate, el hecho de que, no habiendo durado más de una hora, las bajas de los italianos fueron de un oficial y diez y nueve soldados muertos, y cinco oficiales y doscientos diez y siete soldados heridos, en tanto que los moros tuvieron cerca de mil bajas.

El General Spingardi ha enviado un mensaje de felicitación al General Salsa y á sus tropas por tan señalado hecho de armas.

Distinción al Marqués de San Giuliano

ITALIA

Agencia Hispania.

ROMA, Junio 20.

El Rey Carlos, de Rumanía, ha enviado al Ministro de Relaciones Extranjeras, Signor Marqués de San Giuliano, el Gran Cordón de la Orden de Karol, como recompensa á sus esfuerzos en favor de la paz Balkánica.

Un Programa del Gob. Para la Lucha Electoral

ITALIA.

Agencia Hispania.

ROMA, Junio 20.

En el próximo mes de Septiembre, el primer Ministro Signor Giovanni Giolitti, hará público el programa que el gobierno piensa desarrollar en las cámaras, con objeto de que comience la propaganda para la lucha electoral.

Giolitti confía en que todos los elementos de orden votarán los candidatos del gobierno y que éste tendrá por lo tanto una fuerte mayoría en el Parlamento.

Liga Nacional Contra la Tuberculosis

ITALIA.

Agencia Hispania.

ROMA, Junio 20.

Se ha fundado la Liga Nacional contra la tuberculósis.

Se ignora todavía quienes sean sus presidentes, aun cuando es creencia general que serán designados los más reputados clínicos de Roma.

La presidencia honoraria parece que va á serle concedida á S. M. Victor Manuel.

El Conde de Turín Dirigirá las Maniobras

ITALIA

Agencia Hispania.

ROMA, Junio 20.

En el próximo mes de Agosto el Conde de Turín dirigirá las grandes maniobras de caballería que se verificarán en la campiña Lombarda.

Dichas maniobras tendrán por objeto adiestrar á las tropas en los difíciles ejercicios de reconocimiento y descubierta, y tomarán parte en ellas diez y ocho regimientos de caballería y varias escuadrillas de aeroplanos militares.

S. M. Victor Manuel irá á Ronore

ITALIA.

Agencia Hospania.

ROMA, Junio 20.

El próximo domingo, S. M. Victor Manuel y la Real familia, se dirigirán á la posesión de San Ronore con objeto de descansar una temporada.

Impuesto Sobre los Capitales en Italia

ITALIA.

Agencia Hispania.

ROMA, Junio 20.

El Ministro de Finanzas, Signor Luigi Facta, está estudiando un nuevo impuesto con que atender á los aumentos que año tras año, experimentan los presupuestos de Guerra y Marina.

Trata el Signor Facta de que el nuevo impuesto en nada afecte á las clases populares ni al pequeño industrial y al comerciante detallista; y á este efecto se propone establecer, á semejanza de Francia y Alemania, un impuesto progresivo sobre los capitales, cuyas rentas excedan de veinte mil liras anuales.

A la sola noticia de este propósito del Ministro de Finanzas, los republicanos y socialistas no ocultan su contento.

Se Nombró Obispo de Florianópoli

ITALIA.

Agencia Hispania.

ROMA, Junio 20.

S. S. Pío X ha nombrado obispo de Florianópoli, en el Brasil, á Monseñor Quintanas.

Hay Disensiones Entre Conservadores y Liberales

CUBA

Prensa Asociada.

HABANA, Junio 20.

Se abrigan serios temores de que no sea aprobado el presupuesto para el próximo año fiscal á causa de las disensiones que han surgido entre los elementos liberales y conservadores de la Cámara por el asunto de las reclamaciones presentadas por Inglaterra, Alemania y Francia al Gobierno de Cuba, por daños sufridos por sus connacionales durante la guerra de independencia.

En la sesión celebrada ayer por la Cámara, se dió cuenta de la moción enviada por el Presidente Menocal, pidiendo que fuera aplazado para el 27 de Junio, el debate en que deberá discutirse si es ó aceptarse ó no el plan propuesto para que las reclamaciones antes citadas, sean sometidas al arbitraje.

Sin embargo, no se pudo tomar ninguna resolución, debido á la falta de quorum.

Las diarreas con ó sin fetidez en las deposiciones y el exceso de gases se corrigen con el Elixir Sáiz de Carlos.

Son Rechazados los Contra-Proyectos de Jaurés

FRANCIA

PARIS, Junio 20.

En la sesión celebrada esta tarde en la Cámara de Diputados, fueron rechazados casi por unanimidad los contraproyectos presentados por los diputados M. Jaures y M. Rognon, sobre la creación de una milicia nacional, que substituya al ejército regular, con el objeto de que, de ese modo, se pudiera desechar el proyecto de ley sobre el restablecimiento del servicio militar obligatorio por tres años.

La interpelación de M. Jaures sobre los recientes combates librados en Marruecos, fué desechada también por cuatrocientos siete votos contra ciento seis.

Bombita se Casará con "La Goya"

ESPAÑA

Servicio exclusivo.

MADRID, Junio 20.

En los círculos taurinos se daba esta tarde como cosa cierta, que uno de los hermanos Bombita contraerá matrimonio en el próximo otoño, con la bella bailarina y coupletista "La Goya."

Otra Tragedia en el Aeródromo de Johnnisthal

ALEMANIA.

Prensa Asociada.

BERLIN, Junio 19.

Esta tarde se registró una nueva tragedia en el aeródromo de Johnnisthal, en la cual perecieron el aviador Kraftet y el pasajero que lo acompañaba en su vuelo.

La muerte de Kraftet fué instantánea, y el pasajero falleció al ser conducido al hospital.

LOS MONTENEGRINOS ESTAN DISPUESTOS A COMBATIR CONTRA BULGARIA

AUSTRIA-HUNGRIA MOVILIZA 40,000 HOMBRES

Servia se niega á asistir á la conferencia de San Petersburgo. En Viena se considera que aumentan las probabilidades de una Guerra

Servicio exclusivo.

LONDRES, Junio 20.

Los despachos recibidos hoy de Belgrado y Sofía, demuestran que ha aumentado la belicosidad de Servia y Bulgaria y que se hace por momentos más difícil un arreglo de las dificultades de ambos países, por medios pacíficos.

En uno de esos mensajes, dirigido al "Morning Post," se asegura que Bulgaria se mantiene en su actitud de no concurrir á la conferencia de San Petesburgo, y que Servia, por su parte, la ha imitado, considerando que si en dicha conferencia no está representado el Gobierno de Sofía, de nada le serviría conferenciar con los demás representantes, pues mantiene con todos ellos la más estrecha amistad.

Aumenta la Creencia de que Está Próxima la Guerra

Servicio exclusivo.

VIENA, Junio 20.

De las informaciones publicadas por los principales periódicos de aquí, sobre la cuestión del Cercano Oriente, se desprende que la situación no es nada tranquilizadora y que puede agravarse, poniendo en peligro la paz europea.

El "Reichspots" declara que han aumentado las probabilidades de que los Aliados se lancen á una nueva guerra, y por este motivo aconseja á Austria Hungría que se prepare para cumplir con la misión que se propuso desempeñar al iniciarse el conflicto turco-balkánico.

Austria Hungría Moviliza Cuarenta mil Hombres

Servicio exclusivo.

LONDRES, Junio 20.

Telegrafían de Viena al "Daily Mail" que, de acuerdo con las disposiciones dictadas por el Ministro de la Guerra, General Moritz Ritter von Auffenger, han sido movilizados cuarenta mil hombres hacia las fronteras de Servia y Monteno.

Los Montenegrinos se Ponen de Parte de los Servios

Servicio exclusivo.

CETINJE, Junio 20.

El Gobierno dictó hoy órdenes para que se preparen diez mil soldados, con el objeto de entrar en servicio activo al primer aviso.

De buena fuente se sabe que dichos contingentes se unirán á las tropas servias en el Distrito de Novibazar, operando á su lado en caso de una guerra contra Bulgaria.

Todo indica que los montenegrinos están ansiosos de prestar su ayuda á los servios en su lucha contra Bulgaria, por considerar á ésta responsable del fracaso que sufrieron en la toma de Scutari, al verse obligados á evacuarla, sin que el Gobierno de Sofía interviniera en su favor para rechazar las demandas de las potencias, no obstante que Montenegro le hizo más de un llamamiento en ese sentido.

Bulgaria Comienza á Movilizar sus Ejércitos

Servicio exclusivo.

LONDRES, Junio 20.

El corresponsal del "Daily Mail" en Sofía, envió esta noche un telegrama á su diario, comunicándole que Bulgaria ordenó desde ayer la violenta movilización de varias divisiones de su ejército hacia la frontera servia.

Asegura el corresponsal que ha recogido informes de fuentes dignas de todo crédito, que lo imponen de que Bulgaria está decidida á pelear, si Servia no accede á las demandas que contiene la nota que le dirigió ayer.

Contrato con la Compañía de Marconi

NORUEGA

Agencia Hispania.

CRISTIANIA, Junio 20.

En la junta que tuvieron hoy los miembros del Comité Parlamentario, fué aprobado el contrato celebrado entre el Gobierno de Noruega y la Compañía Radiotelegráfica Marconi.

Por medio de este contrato, la compañía citada se compromete á construir una estación en Stavanger, la cual se conectará con la de Boston.

Viaje de Diplomáticos á Michoacán

SE IGNORA EL OBJETO, AUNQUE SE DICE QUE ES PURAMENTE POR DISTRAOCION

Hemos logrado investigar que los señores Ministros de Italia, Francia y Encargado de Negocios de Austria-Hungría, van á efectuar á Michoacán un viaje que durará algunos días, ignorándose el objeto.

Logramos hablar ayer con el Excmo. señor Paul Lefaivre, que es el Ministro de Francia, y manifestó á nuestro reporter, que en efecto, el viaje se iba á efectuar, únicamente que la Secretaría de Gobernación, diera algunos detalles sobre la situación del Estado.

Más tarde, tuvimos conocimiento que dicha Secretaría ya comunicó á la de Relaciones, que podía comunicar á los diplomáticos de Francia, Italia y Austria Hungría, que los lugares á donde ellos piensan ir, están tranquilos y sin peligro.

El señor Ministro de Francia manifestó que era simplemente por distracción el ir á Michoacán, y que nada de particular había en este viaje.

La Secretaría de Relaciones ya tiene conocimiento de lo anterior y ayer en la tarde los diplomáticos que se mencionan, conferenciaron con el señor Ministro de la Barra.

Murió en Annapolis el rez Billingsley

ESTADOS UNIDOS

Prensa Asociada.

ANNAPOLIS, Jun

Esta tarde pereció aquí el Billingsley y el Teniente To sultó gravemente herido, á co cia de haber caído en la Bahía sepeake el biplano en que ef un vuelo.

Ambos aviadores cayeron quedando Billingsley debajo rato, por lo cual pereció ahog tripulantes de un bote-auton cogieron á Towers después d cas dificultades.

Tres Escolares Muert un Enajenado

ALEMANIA

Prensa Asociada.

BREMEN, Ju

Un enajenado penetró hoy cuela de esta ciudad, armado revólvers, con los cuales hizo tes disparos sobre los niños hallaban en clase.

El pánico de la chiquillería el loco se enfureciera y contin parando, matando á tres niñ riendo á diecinueve y á un Dos hombres que trataron turar al enajenado, resultaron de gravedad.

Los policías que persiguien se vieron obligados á hacer u sables para capturarlo.

El loco resultó ser un ma escuela apellidado Schmidt.

LOS REBELDES DE SONOR SIDO DERROTADOS PO COLUMNA DEL SR. G D. PEDRO OJED

(Sigue de la primera p

serven todavía algunas de s caciones.

El fuego se había suspendi ro un despacho procedente d sillo recibido por otro lado d medio día de hoy reanudóse lla y que el Gobernador Pesq hibió el paso por los campam Sur sin orden suya.

De esta ciudad acaba de tren compuesto de veintisie Seguirá informando.

EL ENVIADO ESP

M. MASSON ARROJA GR SOBRE LOS FEDERA

Agencia Hispania.

DOUGLAS, Arizona, J

Informaciones de última bidas aquí acerca del com está sosteniendo la columna ral Ojeda con los revolucion manda el jefe Alvarado Ob con saber que el aviador Didi está desempeñando un gran la lucha, pues se ha elevado plano sobre el teatro del arrojando gran cantidad de sobre las fuerzas federales.

LEVANTAMIENTO EN RRANIA DE PUEBL

(Sigue en la 2a. plana Co

vuelta. Antonio Márquez es bre popular, según nos han i y ya en anteriores revolucio modo participación, axolando por sus crueles procedimien regiones que ha logrado in

SE REPARTIERON PROCL REVOLUCI

Hace algunos días que en ciones de esa sierra entre l cuentan la de Tezlutlán, de importancia, circularon unas hojas revolucionarias en la proferían todo género de de denuestos contra los act bernantes y en las que se l no cejar en su obra de destru tu que hubieren concluído co das ó hasta que cayera el g bierno.

Varias de las mencionadas volucionarias han caído en la autoridad y hasta se nos rado que en poder de ésta s tran algunos de los prop que las lanzaron á la publi como que las mencionadas fueron hechas en una impre capital del Estado, cuyo nom sido posible averiguar.

LOS REBELDES TOMAN U PO

Algunas horas apenas, d declarado en abierta rebeli nio Márquez y los suyos sobre la pequeña población d só Acateno, en donde despu bería tomado, en vista de guarnición que se encontra diéndola, hicieron los levant número de depredaciones po les muchas de las familias q bitan, se han visto precisada donar la citada población re se en Tezlutlán, que se en muy corta distancia y que jor guarnecida, por lo que c no será atacada por los re rios.

LA REVOLUCION NO HA BUENA ACOGIDA

Nuestro informante nos que la revolución seguramen dría buena acogida, pues es da por un individuo á quien se desfavorablemente en esa además, carece de los elemen sarios.

SERAN RENIDOS LOS DE GOLF

Se prepara para mañana el try Club, algunos torneos d los que tomarán parte lo aficionados de Country Club

También habrá torneos de nis esta tarde, en vía de pr para preparar algunas series na en la tarde.

NO SE LANZARA LA CONVOCATORIA A SNES. EXTRAORDINARIAS

(Sigue de la primera plana.)

que según los textos constitucionales, consideran que sólo debe convocarse á un período extraordinario de sesiones á virtud de una necesidad urgente é imprescindible, y después de hacer hincapié en la conveniencia de que no se prive á diputados y senadores del reposo que la ley les concede para emplear el receso en el estudio, meditación y preparación de los árduos problemas políticos que deben tratarse en el nuevo período, analiza uno á uno los asuntos que consultan en la iniciativa del Ejecutivo.

EL HONOR NACIONAL ESTA A CUBIERTO

Al tratar acerca del compromiso contraído con la República China, las Comisiones expresan que el decoro y el honor del Gobierno nacional están cubiertos porque ha quedado consignada en una convención diplomática la obligación que se impuso de indemnizar á los súbditos chinos, porque fijó la suma de la indemnización y porque ha iniciado ya la ratificación del tratado ante el Congreso, y si no se ha aprobado aun, ha sido por circunstancias especiales.

Acerca de la especificación del empleo de los treinta millones, el dictamen manifiesta que las Comisiones celebraron una conferencia con el señor Secretario de Hacienda quien les expuso que el objeto de la iniciativa, en ese punto, era el de que las Cámaras fijaran el sentido de la inversión y aplicación del producto del empréstito, aclarando y ampliando algunas partidas, á fin de comprender sin motivo de duda los fines á que está destinado, como por ejemplo el aumento del salario, personal y equipo del Ejército, en el cual deben comprobarse los gastos necesarios para la movilización de tropas, fletes, pasajes, y en una palabra, todo lo necesario á los transportes.

Sobre este particular, las Comisiones, después de estudiar la parte constitucional de los presupuestos, exponen que en su concepto, el Ejecutivo puede agotar en los meses de Agosto y Septiembre las sumas consagradas para transportes militares en el presupuesto de egresos para el año fiscal próximo.

LAS CONSIDERACIONES DE ORDEN POLITICO

Al entrar el dictamen en consideraciones de orden político enumera varios de los argumentos expuestos ya por el diputado Moheno en una entrevista que concediera á EL IMPARCIAL acerca de la inconveniencia de las sesiones extraordinarias.

"Si los medios que las Comisiones expresan—dice el dictamen—no fueren bastantes á llenar las necesidades que reclama el servicio de transportes, seguirán insistiendo en su propósito de que no se convoque al Congreso á sesiones extraordinarias, en vista del estado de intensa agitación que prevalece en el país.

Los períodos de sesiones—continúa—de las Cámaras legislativas en todos los países del mundo, se caracterizan por fuertes sacudimientos, que necesariamente produce el choque de los partidos políticos, siempre apasionado y violento, aunque los guíe el patriotismo más profundo y los aliente el más vivo anhelo de laborar por el engrandecimiento y la felicidad de la patria.

Si esto acontece en países que viven en paz y se desarrollan normalmente, no es aventurado asegurar que la reunión extraordinaria del Congreso mexicano, dadas las actuales circunstancias de guerra civil y de enardecimiento anormal de las pasiones políticas, causará males de trascendencia inmensa, necesariamente superiores á los beneficios que se obtuvieran, si expedida la convocatoria á sesiones extraordinarias, se trataran los asuntos indicados por el Ejecutivo.

La convocatoria á sesiones extraordinarias dará lugar á que el Ejecutivo divida su atención, que debe concentrarse, por modo único y exclusivo, en las inmediatas y urgentes labores que exige la pacificación de la República.

Las comisiones continúan manifestando que aun cuando se trata de asuntos meramente administrativos, podría desnaturalizarse la esencia de las discusiones y convertirse en políticas, además de que la excitación aumentaría con motivo de la proximidad de las elecciones presidenciales.

Por todas esas circunstancias, las comisiones someten á la aprobación de los infombros de la Comisión Permanente, el acuerdo que textualmente hemos transcripto al principio.

SESION SECRETA.

En la sesión pública en que se dió cuenta del dictamen de que hemos hablado en sus puntos capitales, se dió lectura además á varias comunicaciones sin importancia y seguidamente se efectuó una sesión secreta en que se aprobó la suma de cientoveinte mil pesos, para unas obras urgentes de reparación en la Cámara de Senadores.

VICENTE SEGURA SE HA CONVERTIDO EN FILIBUSTERO

(Sigue de la primera plana.)

se dedicado á toda clase de sports se lanzó á la revolución, desde antes de la caída del gobierno anterior. Cuando el triunfo de la revolución felicista, Vicente Segura vino á la capital, con objeto de vender el armamento que para secundar el movimiento había adquirido, así como la goleta que pensaba utilizar para transportar el armamento.

Pero tal parece que Segura no quedó conforme con volver nuevamente á la vida pacífica y que ha determinado secundar el movimiento revolucionario y, para el efecto, ha adquirido una regular cantidad de parque y armas y, en una goleta pretendo acercarse á la costa, para hacer entrega de su contrabando á los rebeldes surianos.

Se tiene por seguro que fracasará en su intento, pues el señor Ministro de Gobernación en la última entrevista que concedió á los representantes de la prensa, manifestó que ya el gobierno tenía conocimiento de esta embarcación misteriosa y había dictado las órdenes conducentes, á fin de sorprenderla y decomisarle el armamento, el que servirá probablemente para las fuerzas de la federación.

MAQUINA DE ESCRIBIR
"UNDERWOOD"
Escritura siempre á la vista
CHAS. B. WILLIAMS
Ave. San Francisco 47,
MEXICO.

EL IMPARCIAL

EDICION DE SUSCRIPTORES - DIARIO INDEPENDIENTE - EDICION DE SUSCRIPTORES

Para comprar Artículos Puros de Comer y Beber, acuda Ud. á la
COMPAÑIA ABARROTERA CAMARO, S. en C.
AVENIDA 16 DE SEPTIEMBRE 13.

TOMO XXXV. NUM. 7.103

Para la publicación de anuncios y réclamos, dirigirse á B. G. Goschel, Avenida del 16 de Septiembre 24. Sus Agentes en Europa, La Société Mutuelle de Publicité, 14 rue de Rougemont—Paris, (6e.)

MEXICO, D. F.—Miércoles 17 de Septiembre de 1913.

SUSBCRIPCIONES!
Por tres meses .. .. $ 3.00
Por seis meses 6.00
Por un año 12.00

8 PAGINAS VALEN 2 CVOS.

LA LABOR DEL GOBIERNO SE HA DESARROLLADO CON FIRMEZA A PESAR DE NUESTRA SANGRIENTA LUCHA INTESTINA

o se Omitirá Ningún Esfuerzo Para Obtener la paz y Garantizar en los Próximos Comicios la Libre Emisión del Voto

ESTRAS RELACIONES CON LOS GOBIERNOS EXTRANJEROS

. en la apertura del Congreso Unión, el señor Presidente de ública dió lectura al siguiente e:

adores Diputados:
res Senadores:
mplimiento del sabio precepto ucional que impone al Ejecuti- obligación de venir periódica- á dar cuenta de sus actos an- Congreso, quizás nunca revis- trascendencia que le dan los momentos. Además de la lu- ricida que nos desangra, afor- nte—si cabe la palabra tra- de hermanos—se halla á pun nclair gracias al no desmen- uerzo del glorioso Ejército Fe- ra quien todos los aplausos re- pocos; además de esa lucha, ez de nuestras relaciones di- as con el Gobierno de los Es- nidos de América, aunque por o con aquel pueblo, nos han en la expectación universal, echo sufrir más de un que-

RELACIONES EXTERIORES

Reconocimiento del Gobierno

argarme, por ministerio de la la Presidencia de la Repú- cumplimiento de prácticas nales establecidas, comuni- oma de posesión á los Go- xtranjeros con quienes Mé- va relaciones de amistad, y e apresuraron á contestar mi égrafa, los siguientes: Ale- ustria-Hungría, Bélgica, Co- sta Rica, China, Dinamarca, España, Francia, Guatema- Holanda, Honduras, Ingla- lia, Japón, Mónaco, Monte- rnegra, Portugal, Rusia, El Servia, Suiza, Turquía y

la atención del Congreso ta ésta no se hallen com- poquísimos Gobiernos Euro- esto obedece á que el nues- ne relaciones diplomáticas á que sus respuestas anun- por los conductos corres- aun no llegan á poder de ancillería.

e sorpresa, á la vez que de igualmente para las hono- naras, como lo ha sido pa- tivo el hecho de que algu- con los que México está los estrechos vínculos de de la lengua y de las cos- menos que por la identi- piraciones y de destinos, dado respuesta á mi carta. o ignora las causas que inado esta conducta; pero

Reclamaciones de los Extranjeros

rno Mexicano, que acepta abilidades que conforme al ternacional puedan deri- stado, anormal que guarda , acordó que en la Secre- laciones Exteriores se ce- unas juntas con los hono- bros del Cuerpo Diplomá- ado en México en las que stablecimiento de una co- ada por hombres de nego- cios y por abogados escogidos entre los más notables del país á fin de que, sujetándose á los principios generales de equidad y sin formulismos jurídicos resuelvan las reclamaciones pendientes de los extranjeros perjudicados que residen en la República, decidiendo en un término perentorio todas las demandas por los daños y perjuicios resentidos, sin que sus resoluciones establezcan precedente. Estos, en la apertura del Congreso branto que no merecíamos por semejante causa y ha retardado la completa y definitiva pacificación de la República. Por ser este asunto tan delicado de suyo y por haber informado ya del estado de las negociaciones no interrumpidas aún, á la Comisión Permanente y á la Nación toda, sólo he de manifestar que el Gobierno espera con fundamento ver solucionada muy pronto la diferencia que hoy por hoy conserva en suspenso la buena amistad que de antiguo y por porvenir indefinido nos une á aquel vecino poderoso y civilizado. También he de añadir á este respecto que las felicitaciones dispensadas al Ejecutivo por la Comisión Permanente del Congreso de la Unión y por la Corte Suprema de Justicia las considero como el mejor estímulo y como la sanción más inequívoca de que siempre que la dignidad de la República se halle más ó menos empeñada, sus tres Poderes al igual de todos sus hijos no serán sino un solo corazón, dispuestos á cualesquiera sacrificios.

seguro de que han de ser muy respetables, se abstiene de averiguarlas y se limita á poner el resultado de ellas en vuestro alto conocimiento.

Enviados á nuestros puertos varios buques de guerra extranjeros, con el fin, según se dijo, de impartir en caso necesario, la protección á las vidas é intereses de los ciudadanos ó súbditos de las Potencias que resolvieron la vigilancia naval por el estado de inseguridad que se supone consecuencia de la revolución, la Secretaría de Relaciones Exteriores, en cumplimiento de su cometido, sostuvo correspondencia con algunos diplomáticos extranjeros, llamando su atención hacia tal acto; recibidas las explicaciones á ese respecto, el Gobierno Mexicano dictó órdenes encaminadas al cumplimiento de sus leyes en este caso. Como éstas previenen que buques de guerra extranjeros no pueden permanecer más de un mes en aguas territoriales, el Senado de la República autorizó la permanencia de dichas naves, más tiempo del previsto, siempre que su estancia no entrañara un ataque á la dignidad ó soberanía de México. Dicha autorización, se limitó al plazo de seis meses, contados desde el 25 de abril último y no se cree que convenga el refrendarla á su vencimiento. Otros buques que han efectuado visitas de cortesía y no de vigilancia han sido recibidos por las autoridades mexicanas según las leyes y costumbres internacionales.



Fot. DE "EL IMPARCIAL" POR C. MUNANA.

Sr. Gral. VICTORIANO HUERTA, PRESIDENTE INTERINO DE LA REPUBLICA.

El Importante Documento Oficial da á Conocer Interesantísimos Datos de Nuestra vida Pública que Hasta la fecha Estaban Ignorados

HAY QUE TRABAJAR UNIDOS POR LA PROSPERIDAD DE LA PATRIA

ilitar el desarrollo del comercio en aquellos lugares, el Protocolo correspondiente á México se remitió á la Cámara de Senadores á fin de cumplir lo preceptuado en nuestra Carta Fundamental.

A moción del Gobierno de la República de Honduras, se dan los pasos necesarios para que cuanto antes quede en vigor el tratado de extradición de criminales, ajustado entre México y aquella República hermana. Igualer providencias se toman ya con respecto á la Convención Postal celebrada entre los mismos Estados.

El día 16 de octubre del año próximo pasado se firmaron en la ciudad de París una Convención y su reglamento para establecer la oficina Internacional Permanente de Química Analítica concerniente á las materias destinadas á la alimentación del hombre y de los animales. Próximamente se someterá á la H. Cámara de Senadores para los efectos constitucionales.

Concluída una Convención para el cambio de la correspondencia diplomática entre México y la República Argentina, se cumplieron los requisitos del caso y en su oportunidad se llevará á cabo el canje de los instrumentos de las ratificaciones.

El día 11 de junio del año próximo pasado se firmaron en la ciudad de Washington un arreglo para el establecimiento de una Oficina Internacional para el registro de las marcas de fábrica ó de comercio, y una Convención para la propiedad industrial. México concurrió á dichos actos por medio de su representante, lo mismo que otras naciones, y constituído el depósito de los instrumentos de las ratificaciones de ambos pactos, en el Departamento de Estado de los Estados Unidos de América, ya se procede á promulgarlos con arreglo á nuestras leyes.

El señor presidente del Comité Ejecutivo del cuarto Congreso Americano de la Paz, dirigió al Gobierno de México invitación formal para que enviara al representante á las sesiones que se verificaron en los primeros días del mes de mayo último. Aceptada la invitación se acordó nombrar á dos ciudadanos mexicanos, que fueron recibidos y tratados con toda cortesía.

Facilidades para las Extradiciones

Para evitar las dificultades que se presentaban en los procedimientos seguidos con motivo de las extradiciones de delincuentes solicitadas por las autoridades fronterizas de los Estados Unidos de América á las mexicanas que funcionan en nuestra zona fronteriza con aquel país, la Cancillería libró circular con instrucciones á los señores gobernadores de los Estados de Coahuila, Chihuahua, Nuevo León y Tamaulipas y al Jefe Político del Partido Norte de la Baja California.

La oficina de la Corte Permanente de Arbitramento de La Haya comunicó á nuestra Cancillería los nombramientos de los representantes de los gobiernos extranjeros en dicha Corte. Por parte de México fueron nombrados los señores licenciados don Pablo Macedo y don José Ives Limantour.

La Dirección General de Consulados ha terminado un proyecto de ley que reforma radicalmente la actual Ley Orgánica del Servicio Consular Mexicano y que será sometido próximamente á la consideración del Congreso.

Como resultado de las operaciones practicadas por la Sección de Estadística y Contabilidad de la propia Dirección de Consulados aparece que las oficinas dependientes de ella tuvieron en el año fiscal de mil novecientos doce á mil novecientos trece, ingresos por valor de novecientos ochenta y ocho mil seiscientos veintisiete pesos, sesenta y seis centavos y egresos quinientos cuarenta y un mil cincuenta y cinco pesos veinticinco centavos, resultando una diferencia á favor del Erario de cuatrocientos cuarenta y siete mil quinientos setenta y un pesos cuarenta y un centavos, que comparada con trescientos sesenta un mil cuatrocientos nueve pesos un centavo que se obtuvo en el ejercicio próximo pasado, acusa un aumento de ochenta y seis mil ciento sesenta y dos pesos cuarenta centavos á favor del año fiscal último.

Con toda oportunidad se han tramitado por la Sección Comercial las invitaciones que ha recibido nuestro Gobierno para concurrir á diversos Congresos y Exposiciones en el Extranjero.

GOBERNACION

El Gobierno Domina la Situación

En cumplimiento de un mandato constitucional, el Ejecutivo de mi cargo inició y promulgó en su oportunidad, la ley que contiene la convocatoria á elecciones extraordinarias de Presidente y Vicepresidente de la República y promulgó la expedida por el H. Congreso, complementaria de la ley electoral, ley que debe regular el mecanismo de las próximas elecciones de octubre.

El Gobierno continuará haciendo esfuerzos para obtener en un plazo relativamente breve la completa pacificación del país, y á este propósito, cumplo un grato deber, comunicando al H. Congreso que se domina la situación en la mayor parte de los Estados y sólo se encuentran fuera de su autoridad total los de Sonora y Durango. Hay que hacer notar que en el período á que se refiere este informe, los hechos más salientes del movimiento revolucionario han sido la toma de la plaza de Zacatecas, recuperada después por fuerzas de la Federación; la de Durango, que se halla todavía en poder de los rebeldes, y los ataques al puerto de Guaymas y á la ciudad de Torreón, que fueron rechazados por las tropas federales.

El movimiento filibustero en el Norte de la Baja California, fué reprimido violentamente.

(Sigue en la 2a. plana Col. 6a.)

...NCA HA PRESENCIADO MEXICO UN ...SFILE MILITAR COMO EL DE AYER

...DE ONCE MIL HOMBRES DE LAS TRES ARMAS, CON PASO MARCIAL ...Y CON BRILLANTES UNIFORMES, HICIERON PALPITAR DE ENTUSIASMO A LA CIUDAD ENTERA

...o medio día, el cielo, aun- ...no nos molestó con impor- Ya en la mañana se ha- ...tado hostil, empapando ...tocados femeninos, y no era cosa de hacer pesada la broma. Ya estaba bueno.

El repórter pasaba, no sin dificultades, por la Avenida Juárez, pues la compacta multitud que á ambos lados se apiñaba y el gran número de carruajes que circulaban por el centro, le imposibilitaba el libre ejercicio de sus piernas.

Por fin, y tras no pocos codazos, pudo llegar á la entrada de Plateros, en donde un artístico arco parecía saludar galante á los que pasaban.

Por las aceras de Plateros, el tránsito se hizo materialmente imposible. A menos de exponerse á ser estrujado, no se podía dar un paso. Cada persona era una barrera, cada dama, un obstáculo, cada gendarme un sofocón...

OBSERVEMOS.

E incrustado en el quicio de una protectora puerta, el repórter tendió la vista á lo largo, observando atentamente el cordón humano que á ambos lados se extendía hasta perderse en el Zócalo.

(Sigue en la 3a. plana Col. 1a.)

...ERAL TREVIÑO ...MANECERA ...MEXICO

...rá Como Jefe del Su- ...Tribunal Militar

...especial del señor Pre- República, el general ...on Jerónimo Treviño, ...tiempo llegó á esta ca- ...nombrado jefe del Su- ...nal Militar, debiendo ...testa de ley, hoy á las ...el señor Ministro de la

...otivo, se ha dispuesto ...l del Supremo Tribu- ...grado en la forma si- ...dente, general Jeróni- ...Vicepresidente, general ...acio Salamanca; Ma- ...ares: Contralmirante ...onasterio; Comodoro ...irre, y brigadieres Eduardo Paredes y Carlos García Aguirre, quedando como Magistrados Letrados los licenciados Julio Guerrero y Enrique Arroyo.

Estas disposiciones se hicieron conocer ayer por la orden general de la plaza.

A muchos comentarios se ha prestado esta determinación, pues el público creía que el general Treviño regresaría á Monterrey, después de conferenciar con el Primer Magistrado. Así es que su permanencia, quizás indefinida, en esta capital, ha sido interpretada por muchas personas, como una medida política cuya exacta significación no se acierta á descubrir.

HUBO ANOCHE PANICO EN LA CIUDAD DE PUEBLA

Una "Armonía Invitativa" de la Banda Militar Sembró el Desorden y el Susto en la Muchedumbre

Ni las Dianas ni los Aplausos Bastaron á Contener el Temor, que como Chispa Eléctrica Había Cundido en Todos los Espíritus

Por telégrafo para EL IMPARCIAL.
PUEBLA, 16 de Septiembre.

En estos momentos que son las nueve de la noche, se ha suscitado en la plaza principal de esta ciudad, un gran escándalo, una gran alarma á consecuencia de la cual han resultado varios heridos.

El jardín principal de Puebla, estaba engalanado con motivo de las fiestas patrias. Numerosos farolillos, muchas banderas y trofeos, daban al lugar un aspecto feerico y deslumbrador. Por las calles que desembocan á la plaza, una verdadera avalancha humana invadía el lugar haciendo punto menos que imposible el tránsito. Todas las casas que tienen balcones para la plaza estaban pletóricas, ocupándolas familias de las principales de Puebla.

Una banda militar daba solemne audición y hasta estos momentos solo había entusiasmo en todas las clases sociales.

Repentinamente la banda militar suspendió por breves instantes la audición y precisamente en esos momentos sonaron siete ú ocho detonaciones, no uniformes, que causaron un gran pánico. Algunos agitadores habían estado augurando, como sucede siempre cuando se acerca un gran día, sucesos tristes, de manera que buena parte de los concurrentes estaban con la preocupación de si pasaría algo durante la serenata. En los momentos en que en plena plaza se escuchaban las detonaciones, muchos creyeron que eran bombas de dinamita que habían sido arrojadas por los enemigos del Gobierno, y el pánico se hizo general.

Todos los concurrentes corrían en todas direcciones, unos hacia las bocacalles, otros hacia el interior de las casas, y en medio de la confusión, la gente se atropellaba, se pisoteaba, se caía, se levantaba, se volvía á caer, y así sucesivamente.

Las mujeres gritaban, los niños lloraban

MUEBLES Y ALHAJAS
DE TODAS CLASES
"EL NUEVO SIGLO"
FRANCISCO BUSTILLO.
4a. Bolivar 38, Esquina al Jardín.
LA CASA QUE VENDE MAS BARATO.

EL IMPARCIAL
- DIARIO INDEPENDIENTE -

LOTERIA NACIONAL
PARA MAÑANA
$ 10,000.00. $

TOMO XXXV.—NUM. 7.116

Para la publicación de anuncios y réclames, dirigirse á B. G. Goetschel, Avenida del 16 de Septiembre 26. Sus Agentes en Europa, La Société Mutuelle de Publicité, 14 rue de Rougemont.—Paris, (8e.)

MEXICO, D. F.—Martes 30 de Septiembre de 1913.

SUBSCRIPCIONES:
Por tres meses ... $ 3.00
Por seis meses ... 6.00
Por un año ... 12.00

8 PAGINAS VALEN 2 CVOS.

En la Estación de Panzacola se Consumó Ayer un Salvaje y Sangriento Atentado Zapatista

UN TREN DE PASAJEROS FUE ASALTADO POR LA GAVILLA DE BANDIDOS QUE CAPITANEA FAUSTINO MARTINEZ, PERECIENDO EN EL ASALTO EL MAQUINISTA Y RESULTANDO HERIDO DE GRAVEDAD EL FOGONERO

DOS SOLDADOS FUERON ASESINADOS POR LOS ASALTANTES QUE, DESPUES DE DESPOJAR A LOS PASAJEROS DE CUANTO LLEVABAN, PLAGIARON A LOS SRES. BARBOSA DE PANZACOLA Y A UN SACERDOTE CATOLICO

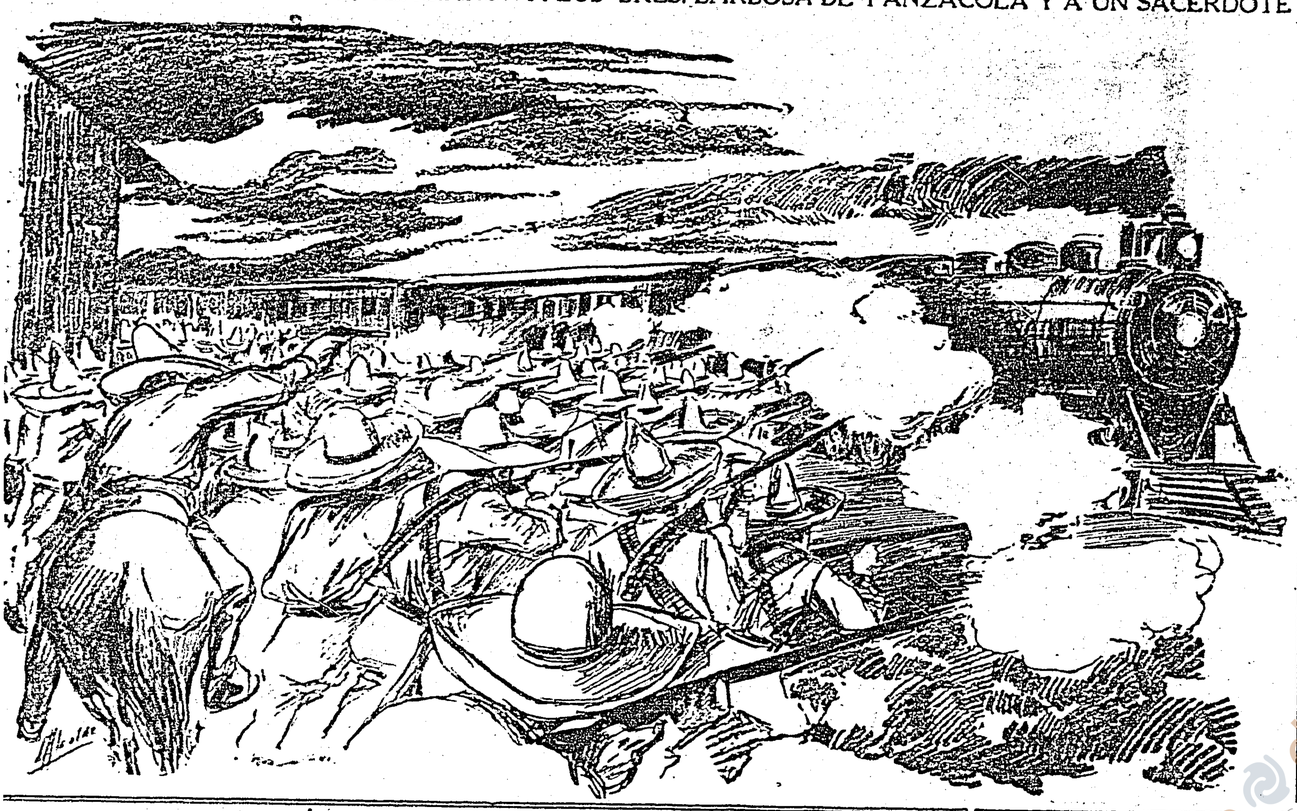

Los Periodistas Metropolitanos que Habían ido á una Excursión á Puebla, Fueron Robados y Vejados por los Bandidos

DESPUES DEL ATENTADO LOS SALVAJES INCENDIARON LA ESTACION Y HUYERON

EL SR. GOBERNADOR DE TLAXCALA APREHENDIO A CATORCE DE ELLOS QUE SERAN FUSILADOS

Por telégrafo para EL IMPARCIAL.
PUEBLA, Sepbre. 29.

Con el grato recuerdo de la corrida de ayer, á la que vinieron expresamente los miembros de la mesa directiva de la Asociación de Periodistas, regresaban esta mañana rumbo á esa ciudad, sin pensar que á pocos minutos de haber salido el tren, iban á tener uno de los percances más serios y desagradables de su vida.

Las últimas palabras afectuosas de despedida, los deseos de un buen viaje, y en fin todas esas exquisiteces que á una persona que se estima se le dicen cuando se va á alejar de alguna población, halagaban los oídos de los periodistas, que con el mismo afecto y

(Sigue en la 4a. plana Col. 3a.)

CHINA Y TURQUIA RECONOCIERON AL GOBIERNO DEL SR. GENERAL HUERTA

LAS CARTAS AUTOGRAFAS DEL PRESIDENTE DE CHINA Y DEL SULTAN DE TURQUIA SE SINGULARIZAN POR LAS FRASES DE AFECTO A MEXICO



EL SULTAN DE TURQUIA



YUAN SHI KAY

El dia de ayer fueron entregadas al señor Presidente, general don Victoriano Huerta, las cartas autógrafas del Presidente de la República China y del Sultán de Turquía.

Ambas cartas encierran conceptos de extremada cortesía hacia nuestro país y su actual Gobierno, y se singulariza en ello la que pertenece al mandatario de la República China.

CARTA AUTOGRAFA DEL PRESIDENTE DE CHINA

(TRADUCCION).

El Presidente de la República de China tiene el alto honor de contestar la carta autógrafa recibida de Su Excelencia el Presidente de los Estados Unidos Mexicanos.

El Presidente de la República China tiene la honra de hacer llegar á conocimiento del Presidente de los Estados Unidos Mexicanos la extrema complacencia con que supo que, de conformidad con la Constitución de los Estados Unidos Mexicanos, Su Excelencia fué elevado á la Primera Magistratura del país, interinamente, en virtud de su investidura de Secretario de Gobernación.

En primer lugar, Su Excelencia el Presidente de los Estados Unidos Mexicanos, se sirve expresar el deseo de confirmar las antiguas relaciones amistosas existentes entre México y China, y, en segundo lugar, el de estrechar más aún esas relaciones, para que el sentimiento amigable que actualmente existe entre las dos naciones, llegue á consolidarse.

(Sigue en la 8a. plana Col. 4a.)

L SENAD. MCMANUS CONFERENCIO CON LOS BANQUEROS

Confía en que Serán muy Fructíferas sus Gestiones Financieras en Inglaterra

El señor senador don Tomás Macnus, que fué comisionado por la Secaría de Hacienda para desempeer en Europa una importante misión anciera, debe haber celebrado ayer es, una conferencia con los princies banqueros de Londres, á fin de ormarles cuál es la verdadera sición política y económica que preece en México, é inclinarlos á que nen parte en la próxima opción que re el empréstito de doscientos mines de pesos autorizado por el Conso, y que el Banco de París y de Países Bajos, está en vísperas de zar.

Ayer celebramos una breve entreta con el señor Secretario de Haenda, licenciado don Enrique Gorosa, y cuando le preguntamos si haía recibido ya algunos informes sobre resultados de las gestiones del seor senador Macmanus, nos contestó sentido negativo, pero manifestános luego su confianza de que aquéllas sean fructuosas.

El señor senador Macmanus, á su o por Nueva York en camino haLondres, conferenció, acerca del ticular, con los banqueros de Wall eet, y logró desvanecer en el ánide los financieros neoyorquinos alas ideas erróneas que los mismos fan respecto de la situación de Méo, las cuales eran producto de la r de ciertos periódicos amarillos.

EL SEÑOR GENERAL FELIX DIAZ Y DON FEDERICO GAMBOA

CUAL ES EL SENTIR GENERAL EN LOS EE. UNIDOS

El Sr. Br. Licéaga Asegura que Allí se Desea que la Paz se Restablesca en México

El señor doctor don Eduardo Licéaga, presidente del Consejo Superior de Salubridad, que representó á México en la última reunión anual de la Asociación Americana de Salubridad Pública, efectuada en Colorado, Springs, Estados Unidos, volvió ayer á hacerse cargo de sus delicadas labores que dirige en el Consejo.

Hace dos días regresó, después de haber desempeñado su cometido y sobre el resultado de éste, concedió una entrevista á uno de nuestros repórters.

LA OPINION PUBLICA

Mucho se ha dicho en la calle y en los periódicos sobre la opinión pública de los Estados Unidos, en ocasión de los últimos incidentes internacionales.

Llegó hasta asegurarse que los comentarios de la población en la vecina República, habían asumido deter-

(Sigue en la 5a. plana Col. 3a.)

Los dos Períodos de la Candidatura del General

ENTREVISTA CON LOS SRES. DIPS. MOHENO Y BORREGO

La proximidad de las elecciones presidenciales y la designación definitiva de candidatos que para ellas han surgido, postulados por diversos partidos políticos, nos movieron á buscar algunas opiniones que, á propósito de los señores brigadier Félix Díaz y don Federico Gamboa, pudieran expresar prominentes políticos, á efecto de que ellas dieran, hasta donde fuera posible, la medida del concepto público, por lo que se refiere á aquellas personas propuestas, una por el Partido Felixista, y otra por el Partido Católico.

HABLA EL LIC. MOHENO.

Acudimos primero al señor licenciado don Querido Moheno, y solicitamos una entrevista, en la que diera su parecer acerca de la posibilidad de que resultara electo el señor brigadier Díaz; y en general, respecto de la candidatura presidencial de dicho militar.

El señor Moheno, á preguntas especiales, del repórter, se sirvió hacer las siguientes declaraciones:

"La candidatura del señor briga-

(Sigue en la 5a. plana Col. 4a.)

FUE PRESENTADA AYER LA INICIATIVA SOBRE EL PETROLEO

"Nunca se Había Presentado cuestión de Mayor Trascendencia," Dijo el Diputado Moheno

La sesión que se efectuó ayer en la Cámara de Diputados fué de suma importancia, porque en ella se dió cuenta de la iniciativa del diputado don Querido Moheno, acerca de la nacionalización del petróleo.

—El asunto Barros-Limantour, acerca del cual había quedado pendiente la votación en lo particular de los dos artículos con que el dictamen de la Sección Instructora termina, y los cuales son ya conocidos del público, ha concluído ya, al ser aprobados por mayoría absoluta dichos artículos.

Se aprobó en seguida el acta de las sesiones del Gran Jurado, y se abrió en seguida la sesión pública de la Cámara de Diputados.

—El Ejecutivo, por conducto de la Secretaría de Guerra y Marina, envía una iniciativa para que, por espacio de un año, le sea concedida la facultad de introducir algunas reformas en

(Sigue en la 5a. plana Col. 6a.)

TODAVIA QUEDAN 309 AMERICANOS EN TORREON

El Número de los que Llegan al País es muy Superior al de Aquellos que lo Abandonan

Procedente de Torreón, cabe de llegar á México, el doctor Edward Ryan, que fué á aquella población en calidad de representante de la Embajada de los Estados Unidos, para comunicar á los americanos la orden del Presidente Wilson, para que abandonaran la República: 109 americanos atendieron esta orden y abandonaron á Torreón, dirigiéndose con el doctor Ryan á Monterrey y de allí á Laredo.

El doctor Ryan dice que antes de salir de Saltillo, supo que los federales ya habían recompuesto la línea ferrocarrilera de Monterrey á Torreón, y que cree que cuando se reanude el tráfico de los trenes de pasajeros, saldrán de Torreón 309 americanos que todavía se hallan en esa ciudad.

El doctor Ryan dice también que los federales han ido extendiendo su radio de acción hasta las afueras de Torreón, y que están desalojando de todas partes á los rebeldes. Las posiciones de los federales en Torreón, en opinión suya, son inexpugnables.

ENTRAN A MEXICO NUMEROSOS AMERICANOS

Por las estadísticas del número y nacionalidad de los pasajeros, que entran á territorio nacional á bordo de los trenes de los Ferrocarriles Nacionales, se desprende que los americanos

(Sigue en la 8a. plana Col. 5a.)

NUESTROS FUTUROS INGENIEROS IRAN A LA INAUGURACION DEL CANAL DE PANAMA

UN CAÑONERO DE GUERRA PUEDE CONDUCIR A LOS ESTUDIANTES A ESAS COLOSALES OBRAS DE LA INGENIERIA MODERNA

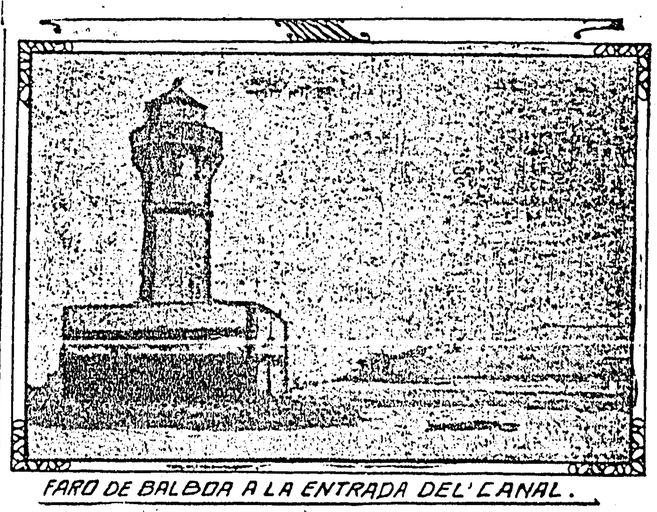

FARO DE BALBOA A LA ENTRADA DEL CANAL.

Gran alboroto está causando entre los estudiantes de ingeniería mexicanos, las gestiones que se están llevando á cabo para realizar una de las expediciones más útiles que se registren en la historia de la instrucción oficial patrocinada por el Gobierno.

Se trata nada menos, que de un viaje en masa de los alumnos de ingeniería que cursan la cátedra de Vías Fluviales y Terrestres, á las obras del Canal de Panamá, cuyo remate está próximo.

El propósito tiene de notable, que rompe la práctica habitual de los Gobiernos, de enviar á rarísimos estudiantes, distinguidos por su talento "oficial," tal cual lograron exhibirlo muchas veces en condiciones ventajosas por consagrarse á las aulas sin las necesidades que á otros impone

(Sigue en la 5a. plana Col. 2a.)

. CONFLICTO MINERO E "DOS ESTRELLAS" SOLUCIONADO

n Sido Aceptadas 8 de las Peticiones de los Obreros y Faltan Cinco por Resolver

yer en la mañana se recibió en el artamento del Trabajo, dependte de la Secretaría de Fomento, informe del Inspector de esa ofi, señor Manuel Ortega Elorza, como es sabido, se encuentra acmento en Tlalpujahua, arreglancon el Gerente de la mina "Dos rellas," que no se lleven á cabo las economías perjudiciales para obreros y para sus familias, en el comunica que el sábado, á las de la noche, terminó su prime-onferencia entre el señor Grifi y los representantes de los emdos, contratistas, barreteros y ánicos de la referida negociación, nes han entregado diversos meiales de quejas, apoyadas en hecconcretos.

señor Gerente aceptó las propo-

(Sigue en la 8a. plana Col. 4a.)

EL ACAPARAMIENTO DE LA MONEDA DE PLATA Y ORO TERMINARA PRONTO

LA COLUMNA MAAS JR. RECOBRO EL PUEBLO DE SABINAS

Los rebeldes que resguardaban el importante mineral de Sabinas, que acaba de ser recuperado por la columna del General Joaquín Maas, jr., se encontraban bajo las órdenes del cabecilla Pablo González, quien después de sufrir tan tremendo descalabro, pretendió huir siendo detenido entonces por el cabecilla Jesús Carranza, manifestándole que era su prisionero.

Carranza y su prisionero se dirigieron á Ciudad Porfirio Díaz, donde fué encarcelado González.

Los heridos rebeldes que están llegando á la población fronteriza son pocos, pues el resto de carrancistas se ha dispersado.

Ayer envió un mensaje el General

(Sigue en la 8a. plana Col. 3a.)

Se ha Notado Gran Mejoría en los Cambios

LOS BILLETES SIGUEN TENIENDO EL VALOR DE ANTES

En opinión de algunos banqueros, las razones que se tuvieron para proceder al acaparamiento de las monedas de oro y de los pesos fuertes terminarán pronto, gracias á la mejoría que se ha venido notando en los cambios sobre el extranjero.

El motivo de dicho acaparamiento, como ya lo dijimos en uno de nuestros números pasados fué el de que los especuladores, valiéndose de la diferencia de los cambios y de que la plata y el oro contenidos en cada moneda representaban más del valor nominal de éstas, las fundían para exportar los metales y obtener buenas utilidades.

Con la mejoría de los cambios acabará este negocio que estaban haciendo algunos especuladores. En los

(Sigue en la 5a. plana Col. 1a.)

EL ANIVERSARIO DEL 1ER. CONGRESO DE CHILPANCINGO

Anoche, en el viejo Coliseo de San Felipe Neri, tuvo verificativo con todo esplendor la celebración del centenario del Primer Congreso Nacional que se reunió en la ciudad de Chilpancingo de los Bravos, organizada con todo amor y cuidado por la sociedad "Hijos de Guerrero".

Para el lucimiento del festival se formó un programa selecto con números literarios, de canto y de concierto que fueron entusiastamente aplaudidos por la numerosa y selecta concurrencia que llenó el teatro.

Los números de concierto estuvieron encomendados á la orquesta del Conservatorio Nacional de Música que los desempeñó magistralmente, siendo delirantemente ovacionada en la ejecu-

(Sigue en la 2a. plana Col. 1a.)

EUROPA DENUNCIARA UNA VIOLACION AL COD. POSTAL

Los EE. UU. Establecieron Intercambio con Sonora que no Está Incluida en la Unión Postal

Varias de las naciones europeas que forman parte de la Unión Postal Universal, van á denunciar en el próximo Congreso Postal, la violación que los Estados Unidos cometieron al Código Internacional para el intercambio de la correspondencia.

Esta violación fué cometida por haber establecido los Estados Unidos un intercambio de correspondencia con el Estado de Sonora, que se halla subtraído á la obediencia del Gobierno mexicano, siendo el movimiento rebelde de sonorense de tendencia separatistas perfectamente definidas.

Algunas naciones europeas, según se ha llegado á saber en México, no están conformes en que los Estados Unidos hayan establecido dicho intercambio con una entidad que no está incluída independientemente en la Unión Postal Universal, y más cuando México dió aviso oportuno para que no se hiciera la entrega indebida de cartas y valores á través de aquella parte de la frontera.

Como se recordará, México trabajó diplomáticamente durante algún tiempo con los Estados Unidos á fin de evitar el intercambio, pero se hizo á pesar de los tratados vigentes.

Una docena de Familias Curadas de la Comezón con Cuticura

No Había Señales, Pero Tenían una Comezón en Todo el Cuerpo que Parecía que los Picaban Millones de Mosquitos.—El Sueño Había Desaparecido —La Vida era un Infierno.

LOS DOCTORES y BOTICARIOS LES RECETARON SIN EXITO

"Los Remedios de Cuticura son los mejores del mundo y lo sé por experiencia. Hace como quince años en Dowlais, South Wales, varias familias fueron atacadas de una enfermedad llamada comezón. Pueden creerme que ha sido la más terrible enfermedad que yo he visto, pues produce una comezón espantosa en todo el cuerpo, haciendo la vida un verdadero infierno. El sueño desaparece por completo, y se siente como si un millón de mosquitos lo atacaran á uno al mismo tiempo. A pesar de toda esta comezón, su cutis está perfectamente limpio. Conocí una docena de familias que estaban afectadas de este mal. Los varones de estas familias y yo, éramos miembros de una misma sociedad donde era yo el principal, y por lo tanto, estaba obligado á visitarlos una vez á la semana, hasta que sanaran. Esta es la razón por qué me familiaricé con la comezón.

"Los médicos hicieron todo lo que la ciencia aconseja, pero sin resultado. Después las familias consultaron con un boticario que era famoso por sus curaciones notables. Las gentes vinieron de todas partes del país para someterse al tratamiento; pero sus medicinas los empeoraron, y finalmente, como último remedio, fueron aconsejadas, por un amigo, que probaran los Remedios de Cuticura. Tengo verdadero placer en manifestar que después de algunos días de tratamiento con el Jabón, Ungüento y Disolvente de Cuticura, el resultado fué ampliamente satisfactorio, pues quedaron sanados en todos los casos.

"Debo agregar á lo anterior, que mis tres hermanos, tres hermanas y yo y todas nuestras familias, han sido clientes constantes de los Remedios de Cuticura, desde hace quince á veinte años. Thomas Heigh, 1650 West Huron St., Chicago, Ill., U. S. A., Junio 28, 1909."

El Jabón de Cuticura limpia y el Ungüento suaviza y cura el cutis; la Cuticura Interna (líquido ó Píldoras cubiertas de chocolate), purifican la sangre. De venta en todo el mundo. Agentes para la República Mexicana: Sanborn Bros., Avenida San Francisco 12, México, D. F.—Potter Drug & Chemical Corporation, únicos propietarios, Boston Mass., U. S. A.

DE LO BUENO
EL MEJOR
SANTAL MONAL
CURACIÓN RÁPIDA y RADICAL
de los Flujos antiguos y recientes y de todas las Enfermedades de la Vejiga y de los Riñones.
Laboratorio MONAL
NANCY (Francia).

PASTA para cilindros de imprenta, de 1a., 2a. y 3a. clases, á $4.50, $3.20 cvs. y $2.65 cvs., respectivamente. La calle de Colón 5.

Un Pintor Mexicano en el Gran Salón

Entre los pintores más afamados que tomarán parte en la exposición del Gran Salón de París, se cuenta el artista mexicano Diego Rivera, quien se ha transladado de España á la capital francesa para exhibir sus últimos cuadros.

La exposición de otoño del Gran Salón es de renombre mundial y es sabido que solo tienen acceso á ella, los pintores de mérito.

El pintor Rivera expondrá sus producciones hechas durante el último año en Toledo é Italia á donde ha radicado algún tiempo para pintar los cuadros que pensaba presentar en el Gran Salón.

Un Automóvil Rompió las Piernas á un Hombre

De la sexta comisaría fué remitido al Hospital Juárez, Luis Bautista, individuo de la clase del pueblo, que ayer por la noche, al dirigirse á su casa á descansar de las fatigas del día, fué atropellado en la segunda calle de Aranda por el automóvil que tripulaba el señor mayor Luis Fuentes, jefe de la gendarmería montada, al hacer su vigilancia, pues era jefe de día.

Según el dicho de algunos curiosos, el accidente se debió á la velocidad con que el chauffeur conducía el auto.

En cuanto á las heridas que recibió Bautista, son de gravedad, temiéndose por su vida, pues resultó con ambas piernas fracturadas.

75 AÑOS CON TOSES

Hemos tenido sententa y cinco años de experiencia con el Pectoral de Cereza del Dr. Ayer, y tenemos en él gran confianza para la curación de toses, resfriados, bronquitis, debilidad de la garganta y de los pulmones.

Pectoral de Cereza del Dr. Ayer

Se ha vendido durante 75 años

Queremos que también tengais confianza en esta medicina. La tendreis con seguridad con sólo probarla. Preguntad al médico qué confianza tiene en ella. Se vende en frascos de dos tamaños.

Fuertes resfriados y toses á menudo trazorran todo el sistema. El hígado se pone perezoso y padeceis de estreñimiento, indigestión, y estado bilioso. Tened presente que las Píldoras del Dr. Ayer son píldoras para el hígado. Obran directamente sobre el hígado.

Preparado por Dr. J. C. Ayer y Cía., Lowell, Mass., E. U. A.

LA COLUMNA MAASS JR RECOBRO EL PUEBLO DE SABINAS

(Sigue de la primera plana.)

Mercado, Gobernador militar de Chihuahua, anunciando que los cabecillas Francisco Villa, Urbina y Herrera han reunido todas sus chusmas emprendiendo la marcha hacia el Sur del Estado de Chihuahua, seguramente con el fin de atacar la ciudad de Torreón ya que sus esfuerzos para avanzar hacia el Norte han fracasado por haberlo impedido las fuerzas federales que se encuentran dedicadas á su persecución.

Para prevenir este movimiento ya se han enviado de Chihuahua dos columnas para que procuren atacar á los rebeldes por la retaguardia y desbandarlos antes de que logren presentarse cerca de Torreón que se encuentra perfectamente bien defendido en la actualidad.

LLEGO A LA CAPITAL EL CORONEL GUASQUE

Procedente de Saltillo llegó ayer á esta capital el Coronel Manuel M. Guasque que hace algunos días marchó para el Norte llevando el mando de una columna militar.

Dicho jefe manifiesta que el General Fernando Trucy Aubert se hizo cargo de la columna que él llevó hasta San Luis Potosí y que ahora se encuentra en las cercanías de Torreón, después de haber reparado la vía y restablecido las comunicaciones.

LOS REBELDES SE APODERAN DE UN TREN DE CARGA

Una gavilla de rebeldes capturó ayer un tren de carga cerca de la estación de Valles, en la línea de San Luis Potosí á Tampico, habiendo incendiado dos tanques de aceite que venían para el interior de la República.

Las fuerzas federales acudieron inmediatamente é hicieron huir á los alzados.

Los pasajeros fueron trasbordados ayer en aquel punto, pero para hoy volverán á correr directamente los trenes.

EL GENERAL OCARANZA DERROTO AL ENEMIGO EN EL VERGEL

La columna del General Ocaranza, que expedicionа por terrenos del Estado de Coahuila, ha librado un serio combate con una partida de carrancistas, en las que una vez más las fuerzas de la federación se colmaron de victoria.

El combate tuvo lugar en las inmediaciones del rancho "El Vergel", donde los carrancistas se encontraban en magníficas posiciones; pero gracias al avance de la infantería, que estaba protegida por la artillería, los rebeldes se vieron obligados á huir, dejando en el campo muchas armas y demás pertrechos de guerra.

Las bajas ocasionadas en esta acción al enemigo son en número de doscientas á trescientas, sin que hasta el momento pueda precisarse el número, en vista de que aún no se termina de levantar el campo.

También se tienen noticias de que otra columna federal batió á los rebeldes que se encontraban en el rancho del "Bermejillo."

CHILE Y TURQUIA RECONOCIERON AL GOBIRNO DEL SENOR GENERAL HUERTA

(Sigue de la primera plana.)

En debida respuesta, el Presidente de la República China desea asegurar á Su Excelencia el Presidente de la República Mexicana que siempre ha sido su deseo cultivar relaciones de amistad con las potencias extranjeras, y aprovecha la presente oportunidad para protestar á Su Excelencia el Presidente de los Estados Unidos Mexicanos, que dedicará todos sus esfuerzos á aumentar dichas relaciones y á consolidar los sentimientos de amistad que actualmente unen á las dos naciones, haciéndolos más estrechos y cordiales.

El Presidente de la República de China tiene la honra de expresar los más sinceros deseos por la felicidad, bienestar y longevidad de Su Excelencia el Presidente de los Estados Unidos Mexicanos y por la paz de la Gran República de México.

(Firmado de puño y letra del Presidente y sellado con el gran sello de la República de China).

Al Presidente Interino de la República Mexicana.

CARTA DEL SULTAN DE TURQUIA

Hemos recibido la carta amistosa en la cual Os servís anunciarnos Vuestra designación para Presidente Interino de la República Mexicana.

La noticia de Vuestra exaltación á la Primera Magistratura nos ha causado un placer tanto mayor cuanto que la buena disposición de que Os halláis animado respecto de Nosotros, no podrá menos que estrechar los lazos de buena amistad que existen entre Nuestro Imperio y la República Mexicana.

Hacemos sinceros votos por el éxito de Vuestros esfuerzos.

MEHEMET RECHAD V.

Constantinopla, 6 Rejab 1331.

EL CONFLICTO MINERO DE 'DOS ESTRELLAS' SOLUCIONADO

(Sigue de la primera plana.)

siciones relativas á ocho de los puntos sobre los cuales se fundan esas reclamaciones, y quedaron pendientes cinco para resolverlos en muy breve tiempo.

MANIFESTACION DE AGRADECIMIENTO AL GOBIERNO.

Cuando el señor Inspector Ortega Elorza regresó á Tlalpujahua, se encontró con una numerosa y ordenada manifestación, que en medio del mayor entusiasmo recorrió la población, con tres bandas de música y antorchas, aclamando al señor General Victoriano Huerta, al General Blanquet, al licenciado Garza Aldape y al Departamento del Trabajo, por las gestiones que han hecho en bien de los operarios mineros. La música y vítores continuaron hasta las doce de la noche, hora en que se disolvió la manifestación, retirándose los que en ella habían tomado parte con la mayor compostura y señales de completa satisfacción.

La demostración fué hecha con permiso de las autoridades y del Jefe de las Armas, no habiéndose registrado el menor desorden.

Acusación Contra unos Falsos Soldados

Manuel Ruiz, que vive en la 4a. calle de Panaderos, presentó acusación en contra de cinco individuos disfrazados de soldados, por el delito de robo y amagos.

Refiere Ruiz que al pasar por la calle antes mencionada, tuvo la mala fortuna de encontrarse con los acusados, que lo despojaron de dos pesos en efectivo, en tanto que á un amigo suyo con el que iba platicando, le quitaban un peso, exigiéndole que les entregara la lima que llevaba.

Como los asaltantes, cuyos nombres ignora el quejoso, los amenazaran con que se les consignaría al servicio de las armas, no tuvieron otro remedio que entregar lo que les pedían, quedando bien pronto en libertad.

El acta que con este motivo se levantó en la primera comisaría, será enviada hoy al Ministerio Público.

TODAVIA QUEDAN 309 AMERICANOS EN TORREON

(Sigue de la primera plana.)

en vez de atender las indicaciones del Presidente Wilson, para que salieran de nuestra República, están viniendo en muy grande número, con el objeto de dedicarse á diversos negocios, cuya prosperidad se espera para cuando termine la actual agitación revolucionaria.

Uno de los directores de dicha empresa ferrocarrilera, nos dijo ayer: "Por Laredo están entrando diariamente á México numerosos americanos que vuelven al país, confiados en que todo se arreglará pronto, ó que vienen á invertir capitales en grandes negocios. El número de los americanos que ingresan diariamente á México es muy superior al de aquellos que abandonan el país. Los carros dormitorios que en los tres últimos días, han llegado á Laredo, vinieron repletos de americanos."

Esta noticia demuestra que aún en los Estados Unidos se está teniendo confianza en el pronto restablecimiento del orden en la República.

PARA USTED Y PARA ELLA

ABRIGOS "POPULAR"



PARA USTED tenemos el abrigo "Popular" para caballero, confeccionado con un casimir buena clase, en infinidad de dibujos, con forros apropiados al color del abrigo, de corte elegante y correcto

$21.00

PARA ELLA nuestro abrigo "Popular" de casimir mexicano, para la, en más de 20 estilos diferentes, de corte elegante y correcto, modelo por el estilo del grabado, es el abrigo ideal para la estación venidera.

LIBRE DE GASTOS. $27.00 LIBRE DE GASTOS.

Pida usted muestras que le remitiremos gratis.

LAS FABRICAS UNIVERSALES

Apartado, 17. A. REYNAUD Y CIA. México.

Esquina: 2a. Calle del 5 de Febrero y 4a. Calle de Capuchinas.

Derramad Sobre los Niños una Lluvia de Polvos de Mennen.



Regad sus cuerpecitos de cabeza á pies, llenando todas las dobleces de sus carnecitas. Esto los hace sentir muy cómodos y les produce bienestar.

La acción refrescante y calmante de los Polvos de Mennen siempre alivia y á menudo impide el sarpullido, las ronchas, las quemaduras del sol, las erupciones y todos los otros males que molestan á los niños en el tiempo del calor.

No os dejeis persuadir de que talco es talco y que todos los talcos son iguales. Hay tantas clases de talco como horas tiene el día y hace más de treinta años que los médicos en todas partes dan la preferencia al de Mennen y lo aclaman el mejor. Las madres cuidadosas y las buenas nodrizas no usan otro.

No aceptéis sustitutos. Buscad la famosa marca de Mennen.



GERHARD MENNEN CHEMICAL CO.
Newark, N. J., E. U. de A.

Agentes:
LA BOTICA NUEVA
Monterey, México

Dr. Bengué, 47, Rue Blanche, Paris.



De venta en todas las farmacias y droguerías.

AL PUERTO DE VERACRUZ

Apartado, 61. "LA CASA QUE VENDE MAS BARATO EN TODA LA REPUBLICA" México, D. F.

LAS ULTIMAS NOVEDADES PARA INVIERNO
NOS ACABAN DE LLEGAR.

En este completo y variadísimo surtido figuran todos los artículos que la moda exige sean llevados durante la estación actual

REALMENTE MERECE QUE SE DE UD. LA PENA DE VISITAR NUESTROS ALMACENES O DE PEDIR CATALOGO NUMERO 101.

ENCANTADORES SOMBREROS

QUE FORMAN LAS ULTIMAS CREACIONES DE PARIS. MODELOS PEQUENOS, DE TERCIOPELO, SATIN Y PANO CON RIQUISIMOS ADORNOS DE PLUMAS DE AVESTRUZ, PARAISO Y AIGRETTES, DE CRECIDAS ALTURAS, COMBINADAS CON LISTONES Y FANTASIAS.

NUESTROS PRECIOS SON MODERADOS

¡PIELES PARA INVIERNO!

Además de ser prendas de suma necesidad, la moda actual exige que cada dama lleve su juego de calurosas pieles para resguardarse de los penetrantes fríos del Invierno.

NUESTROS JUEGOS

consistiendo de estola y manguito, de caprichosos estilos, son de las siguientes abrigadoras pieles: LIEBRE, ZORRA, LOBO, SITKA, OPOSSUM, SKUNK, MONGOLA, ARMINO Y HERMINETTE, valiendo

DESDE $9.95 hasta $1,200 el juego.

LA ESPECIALIDAD
DE NUESTROS
TALLERES DE MODAS ES LA CONFECCION DE ARTISTICOS
VESTIDOS PARA DESPOSADA
á los que se les da riqueza de estilo, esbeltez y elegancia típica Parisien.

EN VISTA DE LA GRAN ACEPTACION QUE HA TENIDO NUESTRA
GRAN BARATA
HEMOS DECIDIDO CONTINUARLA EN EL INTERIOR DE NUESTROS ALMACENES
OFRECIENDO MERCANCIA FINA CON
AUN MAYORES DESCUENTOS

DEPARTAMENTO DE CONFECCIONES
BLUSAS de cambray fino, con adornos de encajes y bordados, corte de moda, hechura irreprochable, antes $5.95, HOY... $ 2.25
FALDAS de merino negro, semi-lana, calidad fuerte, corte y hechura fina, Antes $5.95, HOY... $ 3.50
VESTIDOS ESTILO SASTRE de casimires de lana y hechura al día, HOY... $ 17.95
DEPARTAMENTO DE BONETERIA
CAMISETAS de algodón color, con bonitas listas, clase fuerte. Antes $1.00, HOY... $ 0.55
CAMISAS de cretona francesa, en elegantes colores rayados, clase fina, Antes $2.00, HOY... $ 1.10
SWEATERS de lana y algodón para hombre, colores bonitos y firmes, Antes $3.25, HOY... $ 1.75
CALCETINES negros y de colores surtidos, clase extra resistente.
HOY, 3 Pares... $ 0.40
HOY, la Docena... $ 1.40
MEDIAS de algodón francés, color negro, calidad superior, Antes el par valía $0.50, HOY... $ 0.40
DEPARTAMENTO DE ALGODONES
PIQUE Y POPOTILLO en diversos hermosos dibujos y fantasías, Antes el metro valía $0.50, HOY... $ 0.22
SEDALINAS, FULARINAS Y GRANADINAS de alta fantasía, Antes $0.80., HOY... $ 0.40
FRANELAS en gran variedad de hermosos colores, Antes $0.30, HOY... $ 0.25
VELOS DE PARIS, nuevos colores, calidad fina, Antes $0.80, HOY... $ 0.65
CORTES PARA VESTIDO Y TELAS CON CENEFA, AL COSTO
DEPARTAMENTO DE LANAS
CACHEMIR de pura lana en colores serios, Antes el metro $1.25, HOY... $ 0.80
CACHEMIRAS de pura lana, calidad superior, estilos y colores vistosos, ANTES el metro $2.00, HOY... $ 1.25
DEPARTAMENTO DE SEDAS.
LUISINAS de seda fantasía, valiendo $1.50 HOY... $ 0.78
FOULARDS impresos con dibujos modernos, de pura seda lavable, 60 c/ms. ancho, antes $2.00, HOY... $ 1.15
LIBERTY, LUISINAS y PEKIN de pura seda fantasía, Valiendo $3.50, HOY... $ 1.58
DEPARTAMENTO DE TELAS BLANCAS
SABANAS de Bramante Inglés, calidad fuerte, 160x225, HOY... $ 1.73
TELAS BLANCAS FRANCESAS PARA LENCERIA, en Piezas de 18.29 metros.
TOILE RECLAME, Antes $9.00, HOY... $ 7.60
TOILE DE COURBRAI, Antes $10.00, HOY... $ 8.50
TOILE DE COURBRAI No. 20, Antes $11.00, HOY... $ 9.00
LINGERIE SPECIALE, Antes $12.00, HOY... $ 9.75
PERCALE FRANCAISE, Antes $14.00, HOY... $ 11.75
GRANITE DE FINO LINO, en color crudo, Antes $4.00 metro, HOY... $ 3.00
DEPARTAMENTO DE ENCAJES Y LISTONES.
PAÑUELOS para hombre; son de color y llevan dobladillo, Oferta especial, HOY, la docena... $ 1.50
GALON DE SEDA ondulado en gran variedad de gallardos colores, El metro $ 0.40
PRENDEDORES de alta fantasía y bonitas figuras, HOY 3 por... $ 0.75
INCOMPARABLE SURTIDO DE TIRAS BORDADAS, A PRECIOS SIN COMPETENCIA.
PIDAN MUESTRAS.
DEPARTAMENTO DE COLCHAS Y COBERTORES.
COLCHONETAS finas y vistosas 112x192 HOY... $ 3.00
COLCHONETAS finas y vistosas 128x192 HOY... $ 3.25
COLCHONETAS finas y vistosas 145x195 HOY... $ 3.75
COLCHAS BLANCAS de magnífica calidad, 160x200, Antes $2.25, HOY... $ 1.50
DEPARTAMENTO DE PERFUMERIA.
Cajas de Papel para escribir "Les Petits Chauffeurs" 25 pliegos y 25 sobres, HOY... $ 0.70
CAJAS DE PAPEL para escribir, "Les Petits Hollandais" con 50 pliegos y 50 sobres de papel fino, HOY... $ 0.80
JABONES de Rosa, Heliotropo y Violeta, caja de tres panes, HOY... $ 0.80
JABON de agua de Colonia con esencia de Violeta, Caja de 3 panes, HOY... $ 1.35

SIRVASE UD. PASAR A VISITAR NUESTROS DIFERENTES DEPARTAMENTOS, PUES LOS ARTICULOS EN BARATA NO SE EXHIBIRAN EN LOS APARADORES.

PARA QUE SU PEDIDO ENCUENTRE SU ENTERA CONFORMIDAD Y SEA DESPACHADO SIN DEMORA, CITEN EL NO. A 209.

RARAS FANTASIAS

DE EXQUISITA APARIENCIA PARA ADORNAR LAS FORMAS Y HACERSE A POCO COSTO, UN SOMBRERO TAN RICO COMO LOS QUE VIENEN DE PARIS. PLUMAS DE AVESTRUZ, PARAISO, AIGRETTES, MEFISTOFELES Y PAVO REAL, ETC.

TRAJES ESTILO SASTRE

que se ajustan al cuerpo con la misma exactitud que el guante á la mano, dándole á la vez, curvas de especial encanto y simetría. Sus telas son gruesas, calurosas y duraderas; su corte y hechura, inmejorablemente perfectos y los estilos al extremo agradables.

ABRIGOS DE MODA

de delineamiento juvenil, esbelto y hermoso. Hechos de telas "Himalayas" muy abrigadoras y duraderas, ó de paños de dos bonitas vistas, el revés formando adorno en las solapas y puños. También hay surtido en ABRIGOS de TERCIOPELO.

NUESTRO CATALOGO ILUSTRADO NO. 101

describe un sinnúmero de magníficos artículos necesarios para llevar durante el INVIERNO. A todo solicitante se lo remitiremos GRATIS.

RELOJ "JOCKEY"
PRECIO DORADO $3.00
Valor excepcional
GARANTIZADO POR UN AÑO
POR CORREO, $3.25
PORTE PAGADO.
SONORA NEWS CO.
CALLE 4. MEXICO, D. F.

EL IMPARCIAL

EDICION DE SUSCRIPTORES --- DIARIO INDEPENDIENTE --- EDICION DE SUSCRIPTORES

NOVEDADES. NOVEDADES.
"LAS MUSAS DEL PAIS"
Canción de los "Ojos Tapatíos". $1.00 nets.
ENRIQUE MUNGUIA.
Av. S. Francisco, 30. México, D. F.

TOMO XXXV.—NUM. 7176

Para la publicación de anuncios y réclames, dirigirse a D. O. Goetsches. Avenida del 16 de Septiembre 26. Sus Agentes en Europa: La Société Mutuelle de Publicité. 14 rue de Rougemont.—Paris, (6e.)

MEXICO, D. F.—Sábado 29 de Noviembre de 1913.

SUBSCRIPCIONES:
Por tres meses ... $ 3.00
Por seis meses ... 6.00
Por un año ... 12.00

8 PAGINAS VALEN 2 CVOS.

EL GENERAL GUILLERMO RUBIO NAVARRETE ENTRO TRIUNFALMENTE EN CIUDAD VICTORIA

EL GOB. DOMINA EN TODO COAHUILA

EL SR. GRAL. PORFIRIO DIAZ VUELVE AL SERVICIO ACTIVO

EL EJERCITO VE EN EL AL VETERANO DE LA REP.

Ha Contestado ya Aceptando como un Honor Volver a Figurar en el Escalafón y Queda en Disponibilidad en el Extranjero Gozando de Licencia

El señor Ministro de la Guerra, General Aurelio Blanquet, en nombre de él y del Ejército Nacional, se dirigió por escrito al señor General de División Porfirio Díaz, invitándolo para que dejara de disfrutar el retiro que tiene concedido y que volviera al servicio activo, lo que se consideraría como un honor para todos los militares que ven en él al caudillo de la República.

Atendiendo esta invitación, el anciano divisionario ha contestado, aceptando volver al servicio y agradeciendo profundamente la invitación que se le hace por la satisfacción profunda que con ella recibe.

Desde luego, el anciano caudillo figurará nuevamente en el Escalafón General del Ejército, quedando en disponibilidad con licencia ilimitada en el extranjero.

VOLARON UN TREN LOS BANDOLEROS EN S. SALVADOR

CONDUCIA UN PIQUETE FEDERAL Y 80 MUJERES

La Explosión se Produjo en el Kilómetro 793 y el Convoy Empujado por la Dinamita Saltó, se Volcó y Quedó Destrozado

Ayer se recibieron en esta ciudad, noticias de un salvaje atentado cometido por las hordas vandálicas que merodean en las cercanías de Saltillo. Tales chusmas volaron un tren militar que salió de la mencionada ciudad el lunes último. Iba un piquete de soldados y 80 mujeres. La pequeña fuerza perseguía a unos forajidos que en la estación de "Carneros" se habían adueñado de un tren de carga. La nueva de la barbarie llegó aquí a medio día y cundió con rapidez en la metrópoli, y ello con las exageraciones consiguientes.

LA VERDAD DE LAS COSAS

Los respectivos mensajes dicen que a eso de las cinco de la tarde de anteayer, y por la línea de San Luis Potosí a Saltillo, un tren militar pasaba cerca de la estación "San Salvador", la cual corresponde al kilómetro 793; y que cuando el convoy marchaba por cierta parte del camino, en la cual hay una prolongada curva, una terrible

(Sigue en la 3a. plana Col. 2a.)

QUEDARA ESTABLECIDA LA E. NAVAL DE MAZATLAN

El Pago de la Indemnización China y de los Daños Causados por la Nefasta Revolución de 1910 Ocupó la Atención de la Cámara

Dos importantes puntos fueron tratados de modo preferente en la sesión que la tarde de ayer celebró la Cámara popular: es el uno, el dictamen relativo a la iniciativa de la Secretaría de Guerra, acerca del establecimiento de una Escuela Naval en el Puerto de Mazatlán, y el otro, relativo a las reformas que el Senado introdujo al proyecto aprobado por la Cámara de Diputados, creando la Deuda Nacional Amortizable del cinco por ciento de 1913.

La sesión dió comienzo a las cuatro de la tarde, bajo la presidencia del licenciado Eduardo Tamariz, quedando la Secretaría a cargo del diputado Manuel E. Mercado.

LA ESCUELA NAVAL DE MAZATLAN.

Así que fué aprobada el acta de la sesión anterior, y después de la lectura de oficios sin importancia, se dió cuenta con el dictamen suscrito por la Comisión de Marina de la Cámara anterior, y que la nueva lo ha he-

(Sigue en la 2a. plana Col. 6a.)

DESPUES DE SU COMPLETA DERROTA EN VILLA ACUÑA, LOS REBELDES SE DISPERSARON EN DESORDEN

MUCHOS DE ELLOS PARA SALVARSE CRUZARON EL BRAVO INTERNANDOSE EN LOS EE. UU.



SR. GRAL. ALBERTO GUAJARDO.

Ayer se recibieron informaciones telegráficas en la Secretaría de Guerra enviadas por el Visitador de Consulados, señor Diebold, desde El Paso, Texas, las cuales se refieren a la recuperación de la ciudad de Villa Acuña, por las fuerzas federales.

Transcribimos a continuación el tex-

(Sigue en la 3a. plana Col. 1a.)

LA DERROTA DE LAS CHUSMAS QUE AMAGABAN AQUELLA CAPITAL FUE COMPLETA

HASTA ESTE MOMENTO SE CARECE DE DETALLES DEL COMBATE QUE SE LIBRO, PERO SE ESTIMA QUE SERIA RECIO Y SANGRIENTO, PUES LOS FEDERALES LLEVABAN UNA PODEROSA ARTILLERIA

Ayer, en las primeras horas de la noche, tuvimos el gusto de conversar con un distinguido Ministro. El cual nos aseguró, en el curso de la plática, que el valiente General Guillermo Rubio Navarrete, derrotó completamente a las chusmas que amagaban a Ciudad Victoria y se halla en dicha población. El mismo Secretario de Estado nos autorizó a dar a la estampa tan buena nueva.

Carecemos de detalles del combate librado cerca de dicho lugar. Pero repetimos que uno de los más prominentes miembros del Gabinete, nos proporcionó la noticia que producimos, y nos afirmó que era enteramente exacta: que no cabía dudar de ella.

Nos apresuramos a informar a nuestros lectores, que quizá se hallen bajo la sugestión de la voz callejera y de la prensa amarilla norteamericana, que refieren cosa contraria a la que publicamos en las presentes líneas.

EL GRAL. VELASCO VA AVANZANDO SOBRE TORREON

POR QUE EL AVANCE NO FUE RAPIDISIMO

La Detenida Organización de la Columna ha Terminado y la Extrema Vanguardia Federal Está a las Puertas de Gómez Palacio

Por diversas causas, la poderosa división del General J. Refugio Velasco, encargada de la recuperación de Torreón, no había emprendido su avance definitivo sobre la ciudad lagunera para desalojar a los facciosos que la tienen en su poder.

La principal dificultad con que tropezó el General Velasco, fué la detenida organización que ha hecho de sus fuerzas para que los distintos servicios de que se compone su columna, correspondan a las necesidades de la campaña que va a emprender contra las hordas vandálicas.

Pero esos trabajos que han reclamado tiempo y atención de parte del jefe y oficiales de la División, se han terminado; y anoche se sirvió informarnos el señor Ministro de la Guerra, que el avance se había iniciado con todo éxito y que la extrema vanguardia federal estaba muy cerca de la población de Gómez Palacio, inmediata a Torreón.

BELMONTE CREE QUE DESDE EL JUEVES VIVE DE BALDE

Las Impresiones de una "Cogida" y las Sensaciones que Produce un Choque de Automóvil Relatadas por el Célebre Torero

El lamentable accidente automovilístico registrado la tarde del jueves último como epílogo de un hermoso día de campo a que concurrieran distinguidas personalidades de la buena sociedad, ha causado enorme sensación, no sólo porque entre sus víctimas se contó el señor General, licenciado Manuel Vidaurrázaga, secretario particular del señor Ministro de la Guerra, cuanto porque otro de los lesionados fué el torero Juan Belmonte, "El Fenómeno", como es conocido entre los aficionados a la fiesta brava, y que en solo dos corridas ha sabido conquistar inmensa popularidad, justificando la fama de que venía precedido de la madre patria.

No bien la noticia fué del dominio público, cuando una sensación indescriptible se produjo en los centros taurófilos, donde se creyó que las lesiones recibidas por el valiente lidiador serían de importancia mayor de la que se les dió en los primeros momentos. El hecho de que la prensa afirmara que se había luxado la mano derecha, hizo sospechar que, por lo menos,

Sigue en la 5a. plana Col. 3a.)

SALIERON FUERZAS PARA EL GOLFO

SE DIRIGEN POR FRACCIONES RUMBO A VERACRUZ Y ALLI SE EMBARCARAN PARA SU DESTINO

EL MANDO DE ESTAS TROPAS HA SIDO CONFIADO AL VALIENTE CORONEL GARCIA LUGO



EL COR. GARCIA LUGO EN LA ESTACION DE BUENAVISTA

Anunciamos en nuestra edición de ayer, que la Secretaría de Guerra había ordenado la organización de una columna militar para que marchara rumbo a las costas del Golfo, para hacer una batida enérgica contra las partidas de bandoleros que merodean por esa región.

Una vez listas estas fuerzas, la Comandancia Militar dispuso que se em-

(Sigue en la 5a. plana Col. 5a.)

El Fulgor de Seis Disparos fué la luz de la Tragedia

UN RATERO SORPRENDIDO ROBANDO UN COFRE HIZO RESISTENCIA A LA POLICIA Y FUE MUERTO A TIROS



Una serie de tiros desgarró el silencio de la noche, metida en agua, y al fulgor cárdeno de los fogonazos que relampaguearon en la calle de Gante, a la madrugada de ayer, pudo verse la silueta difusa de un gendarme que disparaba su pistola sobre un individuo, armado también, y que igualmente hacía fuego sobre el policía. Se oyeron luego algunos tiros más, cayó por el suelo el paisano y, después, dando una vuelta sobre sí mismo, el guardián del orden se desplomó a su vez sobre la acera encharcada.

Eran las tres y media de la mañana y llovía a cántaros.

A poco acudían al sitio de los acontecimientos algunos gendarmes más, y los escasos transeuntes que a esa temprana hora discurrían por el rumbo, defendiéndose del aguacero.

Desde luego se dió aviso a la cuarta comisaría, y el personal de ésta se trasladó a la avenida del 16 de Septiembre. Frente a la casa número 28, yacían los dos cuerpos: el del gendarme, herido, y el del paisano, muerto.

De las averiguaciones emprendidas por la autoridad, se desprende que el gendarme número 885, que estaba de servicio en la esquina de las calles de Donceles y Manrique, notó que estaban abiertas las puertas de la cantina situada en aquel lugar, y que del interior de ella salían ecos de voces, cuchicheos y sordos ruidos. Inferiendo el policía que se trataba de ladrones, penetró resueltamente en el establecimiento. Pero apenas había dado el primer paso dentro de la cantina, sintió que se avalanzaban sobre él los malhechores que allí se ocultaban, y lo dieron fuertes golpes hasta lograr derribarlo por tierra. Luego, rápidamente, aprovechando la sorpresa del guardián asaltado de improviso, los cacos salieron corriendo.

UN MUERTO Y UN HERIDO.

Pero la misma precipitación con

(Sigue en la 3a. plana Col. 1a.)

El Juego Será Suprimido y los Tahures Castigados

UN ACUERDO DEL SEÑOR GOBERNADOR DEL DISTRITO FEDERAL QUE SERA RECIBIDO CON APLAUSO POR LA SOCIEDAD

La campaña que todos los periódicos de la capital emprendieron contra el juego, que a últimas fechas tomaba mayor incremento, no sólo en esta capital, sino en las Municipalidades del Distrito Federal, ha sido eficaz, pues tenemos conocimiento que el señor Gobernador del Distrito, licenciado Ramón Corona, libró ayer un acuerdo, por el cual tan recto funcionario determina sean clausurados todos los garitos, medida que, no cabe dudarlo, será aplaudida calurosamente por la sociedad.

Tenemos entendido que la disposición empezará a regir desde el primero del entrante diciembre, y que a los infractores se les castigará enérgicamente.

LAS IMPORTANTES OPERACIONES EN C. JUAREZ

UNA INSTRUCTIVA OJEADA GEOGRAFICA

Los Alzados Sirvieron de Festín a las Fieras pues los "Coyotes" Desenterraron los cadáveres que Villa Abandonó y los Devoraron

Cualquiera que eche una mirada al mapa de la región del Norte, y no ignore dónde se libraron los combates entre los bandoleros de Villa y los veteranos que están a punto de recuperar a Ciudad Juárez, se convencerá de que los forajidos resultaron rechazados y vencidos. El primer encuentro fué en Samalayuca. El segundo, en Tierra Blanca. El tercero, en Mesa. El cuarto, en Bauche. Esto revela, con la claridad de la luz meridiana, que siempre los rebeldes retrocedieron y los federales avanzaron. Bueno es saber un poco de geografía para darse cuenta de ciertos sucesos, y discernir, a través de las mentiras, la verdad.

Ultimamente, los alzados se habían guarecido en la margen del río, a fin de imposibilitar el fuego de las valientes tropas del orden.

(Sigue en la 2a. plana Col. 7a.)

PARA PAGAR LA DEUDA SE SITUARAN DOS MILLONES

ES EL ADEUDO DE LOS F. CARRILES NACIONALES

Lo Tienen Contraído con Algunos Banqueros Neoyorkinos por Intereses Devengados, y su Plazo de Pago Vence Mañana

Sabemos que el Gobierno situará en estos días—probablemente hoy— la suma aproximada de dos millones de pesos para cubrir el adeudo que los Ferrocarriles Nacionales tienen contraídos con algunos banqueros neoyorkinos, por intereses devengados y cuyo plazo de pago, vence mañana.

Los citados banqueros negociaron la operación con algunos capitalistas franceses e ingleses; mas a pesar de esto, la cantidad citada, que corresponde a ochocientos mil dólares, a que montaba la suma adeudada, se situará sobre Nueva York.

EL CRUCERO ESP. "REINA REGENTE" VIENE RUMBO A MEXICO

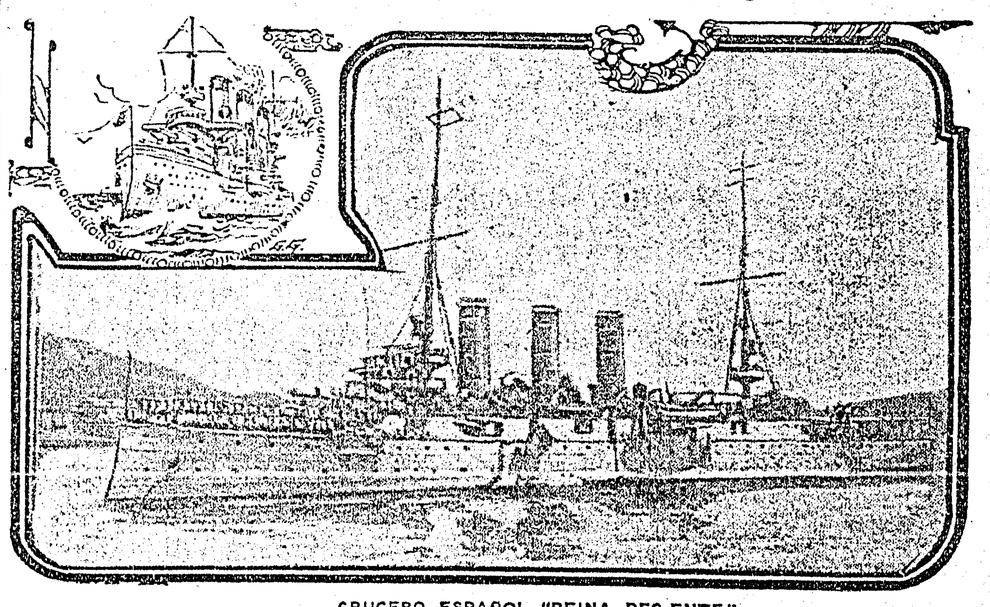

CRUCERO ESPAÑOL "REINA REGENTE."

Ayer publicó EL IMPARCIAL los despachos cablegráficos de su corresponsal en Madrid, en que se manifiesta que en Consejo de Ministros se discutió el envío de un barco de guerra español a aguas mexicanas.

Mensajes del puerto gaditano añaden que se recibieron allí órdenes telegráficas del Ministerio de la Marina, para que zarpe a la mayor brevedad el crucero "Regente", y que esta disposición se comunicó al señor Icaza, Ministro de México en Madrid, para conocimiento de nuestro Gobierno.

A la hora que visitó la Secretaría de Relaciones uno de nuestros reporteros, el señor Icaza no había trasmitido la nota a que se refiere el cable, o por lo menos, no era aun recibida.

El señor Oficial Mayor declaró que, habiendo quedado pendiente en Consejo de Ministros la resolución de enviar el crucero, no sería sino hasta en dos o tres días cuando se supiese oficialmente si ha de enviarse el barco de guerra citado.

El señor Ministro Cólogan no tenía tampoco comunicación de su Gobierno.

DESDE ESPAÑA CONFIRMAN LA NOTICIA

ESPAÑA.

Servicio exclusivo.

CADIZ, noviembre 28.

Se han recibido instrucciones del Gobierno, ordenando que en lugar del crucero "Príncipe de Asturias", sea el "Reina Regente" el que salga el lunes próximo con dirección a Veracruz.

EL GOBIERNO DOMINA EN TODO COAHUILA

(Sigue de la primera plana.)

to del mensaje recibido:

"Señor General Secretario de Guerra y Marina.—Hónrome en participar a usted que el General Alberto Guajardo informa a esa Secretaría por mi conducto, haber tomado la plaza de Villa de Acuña con sus aguerridas tropas, después de derrotar completamente a los rebeldes, obligándolos a dispersarse y a cruzar una gran parte de ellos el río Bravo para ponerse a salvo. El enemigo sufrió grandes pérdidas. En el combate tomó parte activa el regimiento de Exploradores de Coahuila, que es el cuerpo que manda el General Guajardo.

Con la recuperación de esta plaza el Gobierno domina por completo en el Norte de esta región, pues la zona está libre de rebeldes.

El resto del enemigo disperso no es de importancia.—Firmado. Diebold."

EL FULGOR DE SEIS DISPAROS FUE LA LUZ DE LA TRAGEDIA

(Sigue de la primera plana.)

que emprendieron la fuga, hizo que se retrasaran en su huída, y el gendarme, que ya estaba repuesto de la sorpresa, trató de asir a Nicolás Ayala, el jefe de la cuadrilla de ladrones, que fué el último en salir de la cantina. No pudo, sin embargo, el 885 detener al forajido, que logró escapar de sus manos, y que, corriendo por la Avenida del 16 de Septiembre, trataba de tomar un coche que pasaba a la sazón.

Levantóse entonces, rápidamente el policía, en momentos en que otro gendarme, el 1663, al ver que Ayala era perseguido, le marcó el alto en la esquina de la citada avenida y la calle de Gante. Y el fugitivo, al ver a este nuevo enemigo, sacó la pistola y disparó sobre el gendarme, varias veces, hiriéndole en un ojo. Antonio Becerra, que así se llamaba este policía, viendo en peligro su vida, sacó a su vez el revólver y disparó tres tiros sobre su agresor, a quien mató instantáneamente.

TRATABAN DE ROBAR.

En la declaración que el gendarme 885 rindió en la segunda demarcación, manifestó que el occiso, en compañía de otros ladrones, que habían logrado huir, se ocupaba en forzar la caja fuerte de la cantina, para extraer los valores que aquélla contenía, en los momentos en que el policía entró al establecimiento. Y fué tan oportuno su arribo, que nada pudieron llevarse los rateros.

Al ser examinado el cadáver de Ayala, se le encontraron dos heridas: una en el tercio medio posterior de la pierna izquierda y otra en el brazo del mismo lado.

El muerto era, según se ha podido averiguar más tarde, jefe de una peligrosa cuadrilla de ladrones que desde hacía algún tiempo se venía dedicando al robo de cajas fuertes.

Hoy Sale Para Veracruz el Sr. Ministro de Relaciones

Hoy, a las siete y media de la mañana, saldrá rumbo a Veracruz, en un tren especial, el señor Ministro de Relaciones Exteriores, licenciado don Querido Moheno, acompañado de un grupo de sus amigos.

El señor licenciado Moheno va a Veracruz a recibir a su señor padre, el señor senador don Querido Moheno, sr., que llegará a ese puerto procedente de Tabasco el domingo antes del mediodía.

Según se nos informó anoche, el jefe del Gabinete estará de regreso en esta capital, mañana por la noche.

El Subsecretario de Gobernación Visitará los Hospitales

Habiendo sido invitado el señor Subsecretario de Gobernación, doctor Ignacio Alcocer, por el Director de la Beneficencia Pública, Director de Obras Públicas e Inspector General de Policía, para que visite los establecimientos que de ellos dependen, desde la próxima semana empezará a hacer las visitas oficiales.

Persona bien informada nos ha manifestado que el Hospital General, será el primer edificio que se honre con la visita del distinguido funcionario.

Las Balsas no Está en Poder de los Zapatistas

Un periódico que se edita en inglés publicó en días pasados la noticia de que Las Balsas, población importante del Estado de Guerrero, había caído en poder de los rebeldes.

Seguramente que el colega fué sorprendido por uno de tantos alarmistas, pues el señor gobernador suriano, general Manuel Zozaya, comunicó ayer a la Secretaría de Gobernación, que la noticia carecía de verdad, pues la población está tranquila y no hay temores de que sea atacada por los bandoleros.

Sangrienta Tragedia Entre dos Soldados y un Telegrafista

Noticias oficiales recibidas en esta capital, dan cuenta de una sangrienta tragedia que hace pocos días se registró en Aguas Blancas, población perteneciente al Mediodía del Estado de Guerrero.

El Teniente Mardonio Caballero, por causas que no se han determinado aún, tuvo un serio disgusto con el telegrafista de la población, y como consecuencia del enojo se entabló un vivo tiroteo entre el citado telegrafista y el militar, a quien acompañó en la refriega su asistente.

Después de cambiarse varios tiros entre los contendientes, intervino la policía, aunque tarde, pues los tres rijosos recibieron muy serias heridas, al grado de que el telegrafista y el soldado murieron luego, mientras el Teniente Caballero se halla en estado agónico.

VOLARON UN TREN LOS BANDOLEROS EN S. SALVADOR

(Sigue de la primera plana.)

explosión determinada por buena cantidad de dinamita lo hizo saltar, volcarse, destrozarse.

Nuestros reporteros trataron de obtener detalles de lo acontecido, pero ni las oficinas de los Ferrocarriles Nacionales de México, ni en la Secretaría de Guerra, se habían otros pormenores que los que dejamos contados.

No todos los veteranos del pelotón que viajaban en los coches murieron a consecuencia del estallido y del choque. Los supervivientes resultaron asesinados vilmente por los bandidos.

SALEN TROPAS DE SALTILLO

El jefe de las armas en la indicada capital tuvo conocimiento del horrible suceso, y ordenó que una fuerte columna federal partiera en busca de los facinerosos, y asimismo envió una brigada de la Cruz Roja que llevaba todo lo necesario para la curación de los heridos.

Pero los salteadores no esperaron en el lugar de su crimen: huyeron al tener noticias de la aproximación de las fuerzas que los perseguían.

EN EL TEATRO PRINCIPAL

EL SEÑOR PRESIDENTE ASISTIO A LA REPRESENTACION

En este coliseo celebráronse anoche las bodas de plata de El Colegio Militar en honor de nuestro heroico Ejército. La función estuvo honrada con la presencia del ilustre señor Presidente de la República, acompañado de su Estado Mayor, del bizarro general Blanquet, Ministro de la Guerra; del general señor Maure, jefe nato del 29 batallón, y del señor Comandante Militar. En el desfile de la obra tomaron parte los alumnos de la Escuela Industrial de Huérfanos.

El Vapor 'Montevideo' no ha Sufrido Multa Alguna

Se publicó la noticia de que el vapor español "Montevideo", perteneciente a la Compañía Transatlántica, había sido multado por las autoridades de Nueva York, por no tener completos sus aparatos de salvamento.

La noticia no es exacta. El vapor "Montevideo" tiene material de salvamento para 665 personas, número mayor que el que puede alojar dicho vapor. En tal concepto, la compañía de vapores no ha sufrido ninguna multa en Nueva York, ni en ningún puerto del tránsito.

Una Conferencia en la Preparatoria

El próximo lunes, a las ocho de la noche, se efectuará en el Anfiteatro de la Escuela Nacional Preparatoria, la cuarta conferencia de educación pública, organizada por la Secretaría de Instrucción Pública y Bellas Artes. El conferencista, señor doctor Luis E. Ruiz, desarrollará el importante tema "La Enseñanza de la Higiene".

Por ser de interés el asunto que va a tratarse, la propia Secretaría ha ordenado que asistan a esta conferencia los señores Inspector y Directores de las Escuelas Elementales.

Conferencia del Licenciado Antonio Caso

El orden del programa de las conferencias organizadas por el señor Enrique del Moral, ha sido alterado en parte, debiendo efectuarse la que está a cargo del señor profesor Manuel M. Ponce, señalada para el día 29 de los corrientes, el próximo día 31 de diciembre. Hoy se efectuará la encomendada al señor licenciado Antonio Caso, quien desarrollará el interesante tema "La Filosofía de la Intuición".

Banquete a los Papeleros

Nuestro colega "El Noticioso Mexicano" ha iniciado, con la ayuda de la mayor parte de los periodistas de esta capital una fiesta, que se efectuará en la Navidad, en honor del gremio de papeleros, y la que seguramente resultará muy lucida.

La fiesta consistirá en un banquete especial, que será atendido por los mismos periodistas, y el reparto de un uniforme especial a los simpáticos papeleros. Para llevar a cabo este proyecto, próximamente se efectuará una kermess y una corrida de toros, cuyos productos se destinarán al fin indicado.

Son Batidos los Bandoleros Huehueteco s

El señor Gobernador de Guerrero, en telegrama de ayer comunicó a la superioridad que las fuerzas del batallón "Manuel Villegas", batió, cerca de Cuajinicuilapa una partida de bandoleros huehueteco s, dispersándolos y haciéndoles seis muertos y varios heridos.

El mismo gobernante avisa también que la columna del coronel Benítez tuvo un encuentro con el enemigo en las cercanías de Tonalapa, batiéndolo derrotado y haciéndole muertos y heridos. Los rebeldes al huir dejaron en el campo municiones, armas y caballos.

Se Suspende un Reglamento

Con objeto de modificar el reglamento por el cual venían rigiéndose las casas "non sanctas" y las mujeres galantes, la Secretaría de Gobernación ha dispuesto quede sin vigor dicho reglamento, que durante ... permanencia del doctor Urrutia en el Ministerio de Gobernación fué creado.

Actualmente está estudiándose uno que presentó el Consejo Superior de Salubridad y tal parece que merecerá la aprobación de la superioridad, pues llena todos los requisitos que en los anteriores se exigían y marca el perfecto en que podrán vivir.

SOCIALES Y PERSONALES

El señor general don Luis Ballesteros y la señorita Elvira Aduna unirán hoy sus destinos.

La ceremonia se efectuará en la capilla arzobispal a las diez de la mañana, dando la bendición nupcial, el señor arzobispo, doctor don José de la Mora y del Río, y apadrinando el acto el señor Presidente de la República,



General don Victoriano Huerta y su respetable esposa, la señora Emilia Aguila de Huerta.

Figurarán como damas de la corte de amor, las señoritas Margarita de Garay, Emilia Burgoa, Carmen Gómez, Isabel Gómez y algunas más.

La ceremonia revestirá elegancia y lucidez, y están a ella invitadas las abundantes relaciones de los prometidos.

En la casa número 29 de la calle Pomona, donde reside la familia Mata, se llevó a cabo anteayer a las nueve de la mañana el matrimonio civil que concertaron el señor don Juan Carrera, caballero muy conocido y recomendable, y la agraciada y virtuosa señorita María del Pilar Flavia Mata.

El señor licenciado Antonio Crespo y Echeverría, juez del Registro, autorizó el acto correspondiente, que firmaron como testigos los padres del contrayente, señor Alberto Carrera Lardizábal y la señora Guadalupe García de Carrera, y los señores licenciado Manuel Mercado, doctor Gregorio Mendizábal, licenciado Ismael Pizarro Suárez, Ricardo Otero, licenciado Luciano R. García e ingeniero Claudio Martínez.

La ceremonia religiosa de las nupcias se celebró hora y media después, en el templo parroquial del Sagrado Corazón de Jesús, engalanado con gusto y esplendidez, y pletórico de concurrencia.

Los encantos naturales de la novia realzábalos su albo traje, manufactura "dernier cri" finísima, de impecable sencillez.

Los padrinos: de manos, el señor doctor Gregorio Mendizábal y la señora Guadalupe García de Carrera; y de velación, el señor Alberto Carrera Lardizábal y la bella señorita María de los Angeles Carrera, hermana del novio, y quien representó a la señora Josefina Mata de Carrera, hermana de la desposada.

Como una bullente ascua de oro brilló ayer en la mañana la iglesia del Sagrado Corazón de Jesús, de la colonia Juárez. Y si la iluminación deslumbraba por lo "féerica", los sentidos de la vista y del olfato lograba adormecerlos suave y gratamente el armonioso conjunto de las flores tan abundantes como finas, que decoraban los cielos, los altares y los muros.

Así esperaba el templo para recibir a una pareja que iba a jurarse amor eterno: la señorita Victoria del Río y Peralta, y el señor Rafael J. Cardeña.

Apadrinaron a los novios—la desposada vestida con primor y elegancia—el señor ingeniero don Joaquín Capilla y su esposa, la distinguida señora Esperanza Alcocer de Capilla, en la toma de manos. Y en la misa de velación, el señor Aniceto del Río y la señora Elena Peralta de del Río, padres de la novia.

Cumplido un soberbio programa musical y concluída la ceremonia, los nuevos esposos recibieron en la sacristía vivas congratulaciones de sus amistades allí congregadas.

A las siete de la noche, en la cuarta calle del Havre número 77, residencia de los esposos Capilla, se celebró el matrimonio civil, autorizando el acta respectiva el señor juez, licenciado José B. Nava.

Fungieron como testigos los señores licenciados Pablo y Miguel S. Macedo, doctor Antonio Ramírez del Castillo, ingeniero Joaquín Capilla, don Angel Peralta Castera, doctor Antonio Ramírez del Castillo, don Teodoro Vandenpeereboon y don Antonio Elizaga.

Después de firmado el contrato, se obsequió a los invitados con una espléndida cena. Se brindó con entusiasta cordialidad por la ventura de los recién casados.

A las once de la mañana de ayer se efectuó en el templo parroquial de San Cosme, el matrimonio eclesiástico del señor Manuel Corbacho del Valle y de la señorita Esther Caballero de los Olivos, en presencia de sus numerosas relaciones.

El día anterior, en la residencia de la familia de la novia, primera calle de la Industria número 26, se llevó a cabo el enlace civil.

Ambas ceremonias estuvieron alegres y lucidas.

En el puerto de Tampico, se verificó ayer el matrimonio civil y religioso del señor Salvador Salcido y Grimaldo y de la hermosa señorita María Teresa Rendón, bien conocidos y estimados en la buena sociedad mexicana.

De esta capital se dirigieron a los desposados muchos mensajes de felicitación.

FIESTAS Y RECEPCIONES

En la 2a. calle de Liverpool número 17, residencia del señor don Luis A. Martínez y de su señora, Amparo Bustamante de Martínez, se congregaron ayer en deliciosa tertulia distinguidas familias de la buena sociedad, invitadas a un "thé de las cinco", por las señoritas María Amparo, Lilly y Mercedes Martínez, hijas del citado matrimonio, y por la sobrina del mismo, señorita Margot Fourcade.

A poco de servido el té, con todos los refinados aditamentos que usan los ingleses, se improvisó un concierto en el salón principal y luego, por los demás, se distribuyeron los invitados para charlar los unos y entablar los otros partidas de "ecarté" y de carambola. Pero la mayoría de los jóvenes prefirieron los atractivos del baile, y a él se dedicaron alegremente por espacio de algunas horas.

La elegante recepción estuvo animadísima.

El señor don Enrique Tagle y su esposa, la señora Constanza Olmedo de Tagle, reunirán el lunes próximo a sus amistades en su residencia de la primera calle de Jalapa número 18, con el fin de verse secundados en el proyecto de efectuar "posadas" en la temporada que se acerca de esas simpáticas fiestas.

Esta vez se pretende que tenga mayor lucimiento la temporada de "posadas", que las que se dieron el año pasado en la casa de los esposos Tagle.

La señora Berta Sánchez Mármol de Gabucio, inteligente dama, directora de la Escuela Industrial "La Corregidora de Querétaro", ha invitado a numerosas familias para la inauguración de la Exposición de los trabajos ejecutados en el año en dicho establecimiento, y la cual tendrá lugar mañana domingo desde a las diez a. m.

He aquí el programa de la fiesta escolar:

I.—2a. Rapsodia Mexicana, de Jordá, por el sexteto Jordá-Rocabruna.

II.—Discurso por la Directora del Plantel.

III.—"Mignón", canto por la señorita Josefina Jaca.

IV.—"La Corregidora", poesía de Manuel Gutiérrez Nájera, recitada por la niña Ana María Gabucio y Sánchez Mármol.

V.—Bacarola, del profesor F. Nava, cantada por un grupo de alumnas.

VI.—"En el Cielo y en la Tierra", diálogo de Juan de Dios Peza, recitado por las niñas Juana González y Carmen Lajero.

VII.—Pieza de la orquesta Jordá-Rocabruna.

VIII.—"Amapolas Rojas", poema de Berta Sánchez Mármol, recitado por la niña Ana María Gabucio y Sánchez Mármol.

IX.—"Amapolas Rojas", vals de Berta Sánchez Mármol, cantado por un grupo de alumnas.

X.—Poesía.

XI.—Himno Nacional.

Ayer cumplieron dos años de haber unido sus destinos el señor licenciado Ricardo Couto y Jiménez y la bella joven Angela Bringas de Couto.

En razón de encontrarse algo delicada de salud la preciosa niña Angelita, primogénita del estimable matrimonio, no hubo fiesta alguna para celebrar el grato aniversario, pero en su residencia de la séptima calle del Naranjo número 102, se recibieron cariñosos mensajes de recuerdo que enviaron sus crecidas relaciones.

El señor José Helm Correa y su esposa la distinguida señora Tong Winter de Helm Correa cumplieron anteayer cuatro años de haber celebrado su enlace matrimonial.

En esa fausta ocasión, a los citados esposos se ofreció la satisfacción de recibir numerosas felicitaciones de sus amigos en su residencia de la sexta de Versalles, número 194.

Ayer, día fijado para la recepción de sus amistades, por las distinguidas señoritas Antonia, Raquel y Belem Méndez Armendáriz, su residencia del Paseo de la Reforma, estuvo selectamente concurrida.

La aplaudida pianista, señorita Elena Rufo, de reconocida competencia y ardorosa inspiración, discípula del maestro Meneses, dió anoche un gran concierto en honor del literato don Federico Gamboa y de su distinguida señora esposa.

Una concurrencia numerosa y de lo más selecta, asistió al recital que se efectuó en la Sala Wagner.

J. S. Bach, Beethoven, Chopin, Mozart, Grieg, Brams, Debussy y Saint-Saens, fueron los magnos autores interpretados por la privilegiada artista, a cada número saludada con aplausos y ovaciones al final.

Sería difícil decidir en cuál de los números del exquisito programa, descolló la señorita Rufo.

Anoche, en su casa residencia de la calle de Mérida, recibió a sus amistades la señora Margarita Carranza de Pulido, esposa del señor Luis Felipe Pulido, agregado al Protocolo.

Estuvieron en la recepción los señores Ministros de Francia y señora de Lefaivre, Ministro de Rusia, Ministro de Noruega y señora de Lie, Ministro de Guatemala y señorita Ortega, Ministro del Brasil, señora y señoritas Cardoso, Encargado de Negocios de China, Encargado de Negocios de Honduras y señora de Reimbeck, Encargado de Negocios de Austria-Hungría, doctor Fidel Rodríguez Parra, Introductor de Embajadores y señora; Francisco García de Castañeda, segundo Introductor de Embajadores; Francisco Izábal Iriarte, agregado diplomático; Julio Vulleto, agregado diplomático; Manuel Gómez Echeverría, Secretario de Legación; Manuel Rodríguez Lozano, Secretario de Legación y señora; Roberto Caso Cacho, doctor Jesús E. Monjaraz, señora e hija Angelita; licenciado Rafael Pardo, señora e hijas; señoritas Izábal Iriarte, Telegrafo García e hijas, Eugenio Motz, Cónsul general de Chile y señora, Mayor José Manuel Gutiérrez Zamora, Dante Cusi, señoritas Isabel y Esther Zenteno, doña Elena Balderas, viuda de Pulido, señor Waldo Rascón y señora, señor Guillermo Carranza, etc.

En la Sala Wagner y Levien, 1a. de Capuchinas 21, habrá hoy una variada audición musical, que empezará las cuatro y media p. m. El programa es el siguiente:

Reproductor Welte Mignon.—1.—a. Papillons Op. 2, Schumann.—Int. Teresita Carreño.—b. L'Aloutte. Glinka-Balakirew.—Int. Vera Timanoff.—c. La Fileuse op. 157 número 2, Raff-Henselt.—Int. W. Pachmann.—2.—a. Nocturno No. 5 (fa sost mayor), Chopin.—b. Barcarola (fa menor), Rubinstein.—c. Nocturno Op. 16, Paderewski.—Piano, señorita Eva Molina, discípula del maestro Luis Moctezuma.—3. Celeste Aida, Verdi.—La Serenata, Tosti.—"Maestrófono" acompañado de pianola.—Hammenol-Ostrow, Rubinstein.— La Capricieuse Op. 15, Milde.—Pianola.—4.—a. Serenata, Schubert-Liszt.— b. "Campanella", Liszt.—Piano, señorita Rosa Gavito, discípula del maestro Luis Moctezuma.—Mignon.—5.—a. Fledermans-Walzer, Straus-Schutt.—Int. Paul de Conne.—b. Ungar. Tanz, número 5, Brahms.—Int. profesor Arthur Nikisch.—c. Don Juan, Fantasie, Mozart-Liszt.—Int. Emil Sauer.

La entrada es libre para las honorables familias de la capital.

BANQUETES.

En el Restaurant-París, tuvo lugar anoche una cena suculenta, ofrecida en honor del señor licenciado don Querido Moheno, Ministro de Relaciones Exteriores, y que obsequió el señor licenciado Vicente Veloz González.

Asistió también como invitado de honor el señor licenciado don Nemesio García Naranjo, Ministro de Instrucción Pública y Bellas Artes. Y fueron comensales, además de otros caballeros, los señores licenciado Rubén Valenti, Subsecretario de Instrucción Pública y el señor licenciado Vicente Sánchez Gavito.

La convivialidad se caracterizó por una cordial franqueza.

El señor Emilio Gay Peralta será obsequiado con una cena hoy, en céntrico restaurant, por sus amigos los señores Gabriel G. Fernández, Pablo Gómez Zamora, Jorge Pérez Cano y Joaquín Reyes.

Ayer se efectuó en una hermosa finca rústica, propiedad del señor general don Fernando González, ubicada en la Colonia de la Indianilla, un exquisito almuerzo al estilo nacional.

El banquete se ofreció en obsequio de los señores licenciados Fernando Buenrostro y Francisco A. Toledo. Fueron también comensales los señores Gabriel Riquelme, Carlos González, licenciado Manuel Gil y señor Juan Manuel Alas.

Un afamado quintento tocó en la convivialidad y fué muy aplaudido, sobre todo, por la ejecución de la danza "Gardenias", del maestro Velino Presa, letra de la señora María Amador de Durán.

El señor Salvador Gómez Añorve, jefe político de Tlaxiaco, Oax., que está de paso en esta capital, ofreció ayer al mediodía, en el pintoresco restaurant de San Angel Inn, un banquete al señor diputado don Luis G. Navarro, actual presidente de la Comisión Inspectora.

Como invitados de honor asistieron los señores Felipe Ramos Gutiérrez, Manuel Oscoy M. y algunos otros caballeros.

Durante la comida reinó la mayor cordialidad.

ENFERMOS.

Anoche a las doce menos cuarto, fuimos informados de que el señor Abad Mitrado, don Vicente de P. Andrade, historiador erudito y varón de vasta cultura, continúa sumamente grave de la dolorosa afección que viene padeciendo desde hace días, a su regreso de San Cristóbal las Casas.

Los canónigos del Cabildo de Guadalupe e infinidad de personas amigas del respetable sacerdote, ocurren a informarse del estado de su salud a su domicilio de Cocheras.

DEFUNCIONES.

El prematuro fin de la agraciada y virtuosa señorita Austreberta Barona, de cuyo fallecimiento, ocasionado por una afección cardíaca, dimos cuenta, ha motivado constantes demostraciones de sincera pena por parte de las numerosas relaciones de la familia Barona.

Ayer, a las tres de la tarde, se hizo la inhumación de su cadáver en el cementerio de Dolores, y la tumba donde descansa la infortunada joven, quedó cubierta por las coronas, cruces y "bouquets" de flores, símbolo de postrer ofrenda.

VIAJEROS.

De Valparaíso, Chile, arribaron a la capital, la señora Concepción Valdeñón de Rodríguez y su hija, la señorita Concepción. Estuvieron a recibirlas en la estación varias personas de su amistad.

—Las bellas y distinguidas señoritas Ivonne y Coletto Guest, acaban de regresar a México, después de un prolongado viaje por Europa. La primera permaneció de paseo visitando las más importantes ciudades, la de París preferentemente. La otra joven dama concluyó su educación en Suiza, donde estuvo largo tiempo en uno de los mejores planteles.

Las estimables viajeras fueron recibidas a su llegada con variadas muestras de agasajo por parte de sus crecidas amistades.

Ninguna Comisión de Algodoneros ha Visitado al Sr. Ministro de Hacienda

"El País", en su edición de anteayer, dió la noticia de que una comisión de industriales algodoneros había estado en las oficinas de la Secretaría de Hacienda, a fin de entregar al señor Ministro de ese ramo, un memorial en que se solicitaba que se concediera la exención de impuestos al algodón importado, en vista de que las comunicaciones con Torreón prevalecen interrumpidas. Y tal periódico llegó audazmente a declarar que uno de los miembros de esa comisión, había sido entrevistado por el reportero, y que había sido precisamente aquél el que proporcionó los datos que dicho periódico publica.

El señor Ministro de Finanzas, en un interrogatorio nuestro que se sirvió contestar ayer, desmintió de modo rotundo la noticia, y añadió que sólo la Secretaría de Guerra había tratado el asunto del algodón, en la parte que se relaciona con la reparación de vías, trabajos estos que han sido activados todo lo posible.

El mismo periódico manifestó que un representante del Banco de París y de los Países Bajos, había conferenciado con el señor Ministro de la Lama, para tratar sobre el empréstito de doscientos millones de pesos, con esa institución contratado. También esta noticia fué desmentida por el alto funcionario, quien manifestó que el plazo de la próxima opción vence el 31 de diciembre, y que entre tanto, nada nuevo se ha tratado sobre el particular con el Banco citado.

—El título de abogado que expidió el Gobierno de España, en favor del señor R. Erquiaga y Amézaga, ha sido revalidado por el señor Presidente de la República, conforme a las estipulaciones contenidas en la convención celebrada entre México y España.

EL GRAN LUTO
Y
EL LUTO RIGUROSO
"AL ZAFIRO"
AV. SAN FRANCISCO, 62.

EL BUEN TONO, S. A.



CIGARROS
La Gardenia
GRANDES PREMIOS
París 1900, St. Louis, Mo. 1904.
PROVEEDORES DE LA REAL CASA DE ESPAÑA.
E. PUGIBET,-Director General.

COGNAC HENNESSY
DE MAYOR CONSUMO EN EL MUNDO
AGENCIA GENERAL APARTADO 979 MEXICO

EL MEJOR RELOJ Longines
'LA ESMERALDA'
Apartado. 69. México. D. F.
HAUSER ZIVY Y CIA.

MESAS DE BILLAR.
Con barandas de patente
"MONARCH"



LA COMPANIA BRUNSWICK-BALKE-COLLENDER
Refrigeradores para cantinas. Mostradores y Aparadores. Ventas al contado y plazo.
Pídan catálogos a
RICARDO WATTY, Gte.
1a. calle de Capuchinas número 25.
Apartado 829. México, D. F.
Sucursal en Monterrey, N. L., Dr. Mier No. 33.—Apartado, 325.

AVERIA-GONORREA
se curan con el mejor éxito, sin uso de mercurio, empleando el sistema curativo alemán, de los Dres. Kneipp-Lahmann, Dr. Max Hanff, de Berlín. Consultorio: 1a Motolinía 4. Consultas: 9 a 12 y 2 a 4.

SR. COMERCIANTE
PUEDE UD. GANAR DINERO
en esta TEMPORADA
si nos pide nuestra lista especial de precios para
LOTES de JUGUETES
de TODAS CLASES, para Posadas, para adornos de Nacimientos, Tarjetas postales, etc., etc.
ESCRIBA HOY MISMO.
"EL JONUCO"
Ave. 16 de Septiembre No. 68.
MEXICO, D. F.

Restaurant "EL MIRADOR"
EN CHAPULTEPEC FRENTE A LA PARADA DE LOS TRENES
Comidas Corridas y a la Carta.
Banquetes Económicos.
ABIERTA HASTA LA UNA.
MAGNIFICOS RESERVADOS.

HOY
Sábado 29 de Noviembre
A LAS 4½ P. M.
GRAN AUDICION MUSICAL
EN LA
SALA WAGNER Y LEVIEN
1a. Capuchinas, 21.
En la que tomarán parte las distinguidas Pianistas, Stas. Eva Molina y Rosa Gavito, discípulas del Maestro Luis Moctezuma.
SE USA PIANO STEINWAY
Entrada libre para las honorables familias.

La Sesión de Ayer en el Senado

A las cuatro de la tarde se abrió la sesión, que estuvo presidida por el senador Troncoso.

Después de leída el acta, que fué aprobada, la Secretaría dió a conocer varios oficios de las Legislaturas de los Estados y otros de la Secretaría de Guerra, contestando agradecida por la ratificación de algunos ascensos.

La misma Secretaría leyó los dictámenes de las comisiones de Guerra aprobando los ascensos acordados por el señor Presidente de la República en favor de los tenientes coroneles Gabriel Terrés y Angel E. Peralta.

Se levantó la sesión.

Hubo un Tiroteo con los Zapatistas

Ayer, a las primeras horas de la mañana, se presentó en las cercanías de la población de la Magdalena, cercana al pueblo de Contreras y perteneciente a la Prefectura de San Angel, una partida de zapatistas, que desde hacía varios días merodeaba por las faldas del Ajusco.

El pequeño destacamento con que cuenta la población, unido a un grupo numeroso de vecinos que voluntariamente se aprestaron a la defensa de sus intereses, salió a batir a los zapatistas y se entabló un tiroteo.

Por otra parte, tan pronto como se tuvo en esta capital, conocimiento de lo que ocurría, el señor Gobernador del Distrito, general Ramón Corona, dió órdenes para que inmediatamente salieran al alcance de los malhechores, doscientos rurales a las órdenes del general Rincón Gallardo.

Una hora después, de que los defensores de la Magdalena se batían con los zapatistas, se presentaron en el lugar de los hechos, las fuerzas enviadas de esta capital, y abrieron un nutrido fuego sobre los bandoleros, que en pocos momentos fueron completamente dispersados, dejando en el campo algunos muertos.

El general Rincón Gallardo dictó las órdenes necesarias para que parte de las fuerzas rurales que llevaba a su mando, salieran en persecución de los facciosos, hasta lograr acabar con ellos.

En una entrevista que celebró anoche uno de nuestros reporteros con el señor Gobernador del Distrito, general Ramón Corona, nos manifestó que ya había ordenado se emprendiera una enérgica campaña en contra de las pequeñas gavillas de bandidos, que intenten internarse en el Distrito Federal.

LA JUSTICIA DE PAZ Y LAS FALTAS

NUEVA LEGISLACION.

Después de prolijos y profundos estudios de la comisión encargada de proyectar las reformas de la legislación penal vigente, la cual comisión trabajó con asiduidad por mucho tiempo en la materia, su presidente, licenciado don Miguel S. Macedo, ha escrito una brillantísima Exposición de Motivos acerca del proyecto de reformas al Libro IV del Código Penal sobre faltas, y otra relativa a la creación en México de la justicia de paz, que será una especie de justicia paternal, sin los formulismos y rémoras que todo enjuiciamiento formal trae consigo.

Los proyectos de ley y exposiciones mencionados, los está publicando el "Diario de Jurisprudencia", único periódico especialista que se consagra a la difícil ciencia jurídica y cuya subscripción sólo cuesta un peso al mes en toda la República.

Para pedidos, dirigirse a la Administración, 3a. de Manrique, 27. México.